Кемеровская областная научная библиотека
Газетно-журнальный фонд

Пролетарии всех стран, соединяйтесь!

КУЗБАСС

ОРГАН КЕМЕРОВСКОГО ОБКОМА КПСС И ОБЛАСТНОГО СОВЕТА НАРОДНЫХ ДЕПУТАТОВ

Газета издается с 7 января 1922 года
№ 172 (17703).
СРЕДА, 28 ИЮЛЯ 1982 года.
Цена 3 коп.

В НОМЕРЕ

● Зеленая жатва: заготовить и сохранить корма.
● Как работала угольная промышленность области. 1 стр.
● Охрана окружающей среды 2 стр.
● Бесперспективность политики «с позиции силы». 3 стр.
● Ратный подвиг земляков. 4 стр.

УДАРНЫЙ МЕСЯЧНИК

КАЧЕСТВУ КОРМОВ — СТРОЖАЙШИЙ КОНТРОЛЬ!

Дневник сенокоса

По данным управления сельского хозяйства облисполкома, на 26 июля травы скошены на 300,9 тысячи гектаров — 60 процентов всех угодий. Задание по заготовке сена выполнено на 41,6, витаминных гранул и брикетов из трав — на 52,5 процента.

По районам и тресту совхозов объединения «Кузбассуголь» заготовка кормов характеризуется такими показателями (в первой колонке — застоговано сена, во второй — приготовлено гранул и брикетов из трав, в третьей — заложено сенажа, в процентах к заданию):

Топкинский	72,8	63,3	35,1
Кемеровский	68,8	47,0	22,6
Яшкинский	60,0	42,5	28,6
Юргинский	56,8	58,8	34,7
Яйский	44,4	52,0	18,5
Чебулинский	43,8	70,0	4,0
Мариинский	43,6	56,0	31,9
Беловский	42,8	48,3	12,3
Крапивинск.	40,7	78,5	7,6
Тисульский	38,8	50,0	8,9
Ижморский	38,6	62,5	8,0
Ленинск-Кузнецкий	38,0	55,8	7,8
Тяжинский	34,2	52,8	12,8
Промышленновский	31,7	51,8	17,5
Новокузнецк.	31,5	47,1	34,6
Прокопьевск.	31,2	42,5	27,3
«Кузбассуголь»	26,1	25,0	26,6

Обстановка с накоплением кормов остается по-прежнему напряженной. Заканчивается ударный месячник, совхозы и колхозы приступают к уборке озимой ржи и гороха, рабочих рук на лугах уменьшится. Нехватка их должна быть компенсирована четкой работой кормозаготовительных звеньев.

С особой остротой в каждом хозяйстве должен стоять вопрос об улучшении качества заготавливаемых кормов. Высокое качество сена, сенажа, витаминной муки — это огромный резерв в повышении продуктивности скота. Однако не везде качественный показатель положен в основу работы. К концу второй декады июля первоклассной муки из трав было приготовлено всего 10,3 процента и почти столько же неклассной. Особенно много некачественных гранул и брикетов в Мариинском и Топкинском районах — почти четвертая часть. В совхозе «Юрьевский» в труху превращено 77 процентов сырья, пропущенного через агрегат огневой сушки, не осталось витаминов и в корме, приготовленном в совхозе «Шишинский».

Не радует пока и качество сена. В том же Мариинском районе из 773 тонн исследованного сена неклассного оказалось 80 процентов.

Чем объяснить, что одни районы и хозяйства получают хороший корм, а другие работают впустую? Погоней за количеством последних, отсутствием даже маломальского контроля со стороны руководителей и специалистов. С опозданием сделало необходимые выводы и областное управление сельского хозяйства, направив комиссии в Мариинский и Топкинский районы лишь в середине месячника, когда уже сотни тонн хорошего сырья было безвозвратно погублено.

Первоклассная витаминная мука из трав — самый ценный корм, равносильный по питательности зерновым концентратам. Готовить нам ее еще много, а потому работа каждого агрегата, каждой смены должна строго контролироваться.

На заготовке сена очень слабо хозяйства используют метод активного вентилирования, позволяющий сохранить в травах полностью каротин. В этом убедились в совхозе «Белогородский», колхозе «Маяк Ильича» Чебулинского района, в Тисульском районе, где почти в каждом хозяйстве наладили активную досушку трав.

Качество кормов должно стать главным мерилом в оценке работы заготовителей.

В МИНУВШЕЕ воскресенье отправился в совхоз «Луговой» комсомольско-молодежный уборочно-транспортный комплекс.

Это один из двух отрядов, созданных в помощь недавно организованным совхозам Кемеровской райсельхозтехникой.

Комплекс, возглавляемый опытным механизатором Владимиром Трофимовичем Котовым, оснащен десятью комбайнами, шестью автомобилями, передвижной ремонтной мастерской.

В короткий срок молодым механизаторам предстоит убрать в «Луговом» 360 гектаров ржи, а затем продолжить жатву на других полях яровых культур.

НА СНИМКЕ: напутственное слово. Через несколько минут машины уйдут в поле.

Фото И. Бассардинского.

Кемеровский район.

По доброй традиции

— Как там, Петр Григорьевич? — секретарь парткома колхоза имени Ульянова Прокофий Петрович Некрасов остановился возле стога.

— Порядок, восьмой завершаю.

Небольшого роста мужчина поправил вилами верхушку стога и махнул стогометчику: дескать, пора заканчивать.

— Дроздов, наш стогоправ, — представляет парторг.

Два дня тому назад здесь прошел хороший дождь. Вчера звено не работало, сегодня выехало позже обычного. Но вот уже поставили восьмой стог, сделано больше, чем положено за смену, а до конца дня времени еще немало.

В звене А. Д. Елгина два стогомета, столько же копнообразователей и толкающих волокуш, боковые грабли. Силы небольшие, зато коллектив дружный, работящий. Были дни, когда он укладывал в стога больше чем по сто тонн сена—свыше четырех сменных норм.

Работа спорится. Пока звеньевой охорашивает готовый стог, невдалеке вырастает основание следующего. А рядом снует небольшой трактор с поперечными граблями.

— Сын Дроздова, Николай, — парторг кивает на молодого парня, работающего на граблях. — Недавно из армии пришел.

— У нас в звене подгонять никого не надо. Поставили 400 тонн сена, и с сегодняшнего дня идет двойная оплата. Это все знают и стараются, — говорит Дроздов-старший.

Нынче сильно выручила колхоз озимая рожь. Этой культурой было занято 500 гектаров, 130 из них оставили на семена, а попавшие под сильную засуху убрали на корм.

Убранное поле сразу вспахали и засевают сейчас зерно-бобовыми смесями и рапсом. Неудивительно, что в этом году колхозники намерены довести посев ржи до 800 гектаров, чтобы на будущий год хватило и на хлеб, и на корм.

Звено А. Д. Елгина перешло на многолетние травы. Они занимают в колхозе 480 гектаров, и отсюда колхозники намерены получить основные грубые корма. А в лога, на заготовку сена из естественных трав, вышли конно-ручные звенья. В них животноводы, школьники, пенсионеры, работники конторы—все, кто может работать на сенокосе.

Это старая и добрая традиция колхоза имени Ульянова. Зеленая страда внесла коррективы в распорядок дня работников конторы и специалистов. Утром часа два каждый из них занимается своим прямым делом, а затем—все на сенокос. Причем и в этих звеньях далеко не все делается вручную. Где только можно, травы косят и сгребают тракторными агрегатами, на полянах поменьше идут конные сенокосилки и грабли, в кустах все выкашивают вручную. Бывает, что свезут в одно место копны, сложенные вручную, а затем на подмогу приходит стогомет, он выполняет самую тяжелую на сенокосе работу.

Вот такая организация труда и дает право колхозникам надеяться, что и в этом году общественный и личный скот будет с кормами.

Г. ЗАДОРОЖНЫЙ,
корр. «Кузбасса».

Юргинский район.

„КУЗБАССУ" ОТВЕЧАЮТ

«Малыми силами»

Новокузнецкий райком КПСС сообщает, что корреспонденция «Малыми силами», опубликованная в газете 2 июля, обсуждена на совместном заседании правления и парткома колхоза имени Димитрова.

Критика признана правильной. Строго предупреждены ответственные за подготовку техники главный инженер колхоза В. А. Амельченко и управляющий отделением № 1 И. И. Костюков.

В настоящее время агрегат по приготовлению травяной муки работает бесперебойно, заготовлено 354 тонны гранул при обязательстве 900 тонн. Включены в работу механизированные звенья по заготовке сена, заготовлено сена многолетних трав 391 тонна при плане 1800 тонн. Конно-ручное звено на закладке силоса из естественных трав усилено за счет населения и части рабочих, прибывших из города. В субботние и воскресные дни в этом же звене работают все специалисты и работники бухгалтерии колхоза.

Партийный комитет колхоза держит заготовку кормов под постоянным контролем.

Е. ПАНОВ,
первый секретарь райкома КПСС.

ЭКОНОМИЧЕСКОЕ ОБРАЗОВАНИЕ И ВОСПИТАНИЕ

В Междуреченской городской партийной организации многое делается для повышения эффективности системы экономического образования в идейно-воспитательной и хозяйственной работе. Например, вопросы пропаганды передового опыта лучших трудовых коллективов регулярно рассматриваются на бюро, заседаниях отделов горкома партии, городского совета по экономическому образованию, изучаются на занятиях школы партийно-хозяйственного актива. Экономической учебой охвачено более 10 тысяч трудящихся.

Продуманно и целенаправленно ведется учеба пропагандистов. В течение минувшего учебного года проведено 50 открытых занятий у опытных пропагандистов. На предприятиях и в организациях города проведено 1,5 тысячи занятий по изучению передового опыта 70 передовых коллективов области и города. Распространению передовых методов и приемов труда способствовало проведение всесоюзных школ передового опыта на базе шахт «Распадская», им. В. И. Ленина.

Хорошо зарекомендовал себя городской клуб «Проходчик», где руководители подготовительных бригад обмениваются опытом своей работы.

Эффективно используются целевые поездки инженерно-технических работников на другие родственные предприятия страны и области, по результатам которых на предприятиях города внедряются лучший опыт в организации труда, более совершенные машины и механизмы. Среди 2000 рационализаторов города 40 процентов являются слушателями школ экономического образования. Только в прошлом году ими подано 795 предложений. Экономический эффект от реализации предложений рационализаторов составил 2,2 млн. рублей.

В городе активно внедряются передовые методы организации и стимулирования труда. Во всех очистных и подготовительных бригадах шахт, в четырех экскаваторных, а также на ряде других предприятий внедрен коэффициент трудового участия, в нескольких коллективах — бригадный подряд.

Целенаправленная работа хозяйственных руководителей, специалистов, советов по экономическому образованию, пропаганде передового опыта лучших трудовых коллективов во многом способствовала успешному выполнению плановых заданий по объему производства и производительности труда, экономному расходованию топливно-энергетических ресурсов.

Эти и многие другие факты приводились на очередном заседании областного совета по экономическому образованию и воспитанию трудящихся при Кемеровском обкоме КПСС, на котором рассмотрены формы и методы, результативность использования системы экономического образования и воспитания трудящихся в пропаганде и внедрении в производство передового опыта, достижений науки и техники в г. Междуреченске.

Подводя итоги обсуждения, председатель совета, секретарь обкома КПСС П. М. Дорофеев, другие члены совета указали и на ряд существенных недостатков в работе городского совета по экономическому образованию. В частности, здесь практически ни один из советов по экономическому образованию на предприятиях не ведет работу по учету и реализации предложений слушателей, что существенно снижает их заинтересованность и результативность занятий. Не на высоком уровне организована работа по изучению и распространению передового опыта среди строителей, железнодорожников, трудящихся вспомогательных профессий.

В городе еще немало школ экономической учебы, где на занятиях плохо внедряются активные формы обучения, редко выдаются практические задания слушателям, слабо осуществляется контроль за их выполнением. А это снижает практические результаты экономической учебы, ее воспитательные функции. Одна треть всех промышленных предприятий не улучшает качественные производственные показатели, такие как себестоимость, фондоотдача, фондовооруженность труда. Шесть из пятнадцати предприятий и трестов, третья часть всех участков, цехов, бригад не выполнили свои социалистические обязательства.

Областной совет рекомендовал совету по экономическому образованию трудящихся при Междуреченском горкоме КПСС, советам предприятий и организаций в соответствии с постановлением ЦК КПСС, Совета Министров СССР, ВЦСПС и ЦК ВЛКСМ «О дальнейшем улучшении экономического образования и воспитания трудящихся» направлять деятельность хозяйственных руководителей, пропагандистов на решение вопросов научно-технического и социального прогресса, усиления их влияния на политическое, трудовое и нравственное воспитание, соблюдение режима экономии, на повышение эффективности и качества труда, настойчиво пропагандировать и внедрять передовые приемы и методы в организации производства, всемерно повышать результативность учебы.

Пропагандисты обязаны на каждом занятии вести целенаправленную воспитательную работу, рассматривать экономическую учебу как органическую часть работы с кадрами.

Советам по экономическому образованию городов и районов, производственных объединений, предприятий и организаций области рекомендовано изучить и рассмотреть у себя опыт работы совета по экономическому образованию трудящихся при Междуреченском горкоме КПСС по пропаганде и внедрению производственного опыта передовых коллективов, достижений науки и техники.

На заседании также были заслушаны информации о выполнении рекомендаций областного совета по экономическому образованию об усилении роли специалистов в развитии творческой инициативы трудящихся и повышении качества работы в трудовых коллективах г. Березовского; об итогах 1981—1982 учебного года в системе экономического образования и задачах по экономическому образованию, вытекающих из постановления ЦК КПСС, Совета Министров СССР, ВЦСПС и ЦК ВЛКСМ «О дальнейшем улучшении экономического образования и воспитания трудящихся».

60 ЛЕТ СССР — 60 УДАРНЫХ НЕДЕЛЬ

У БЕЛОВСКИХ ЭНЕРГЕТИКОВ

Коллектив Беловской ГРЭС достойно готовится встретить юбилей нашей страны. Каждая его трудовая неделя отмечена повышением эффективности производства, улучшением качественных показателей работы.

План по выработке электроэнергии за первое полугодие выполнен на 100,5, по отпуску тепла—на 100,2 процента. Коэффициент готовности электростанции к несению нагрузки составил 92,45 процента при плане 90,19. За счет этого дополнительно выработано 111,5 млн. киловатт-часов электроэнергии. За полугодие сэкономлено 1889 тонн условного топлива и 841 тысяча киловатт-часов электроэнергии.

Стараясь не на словах, а на деле внести конкретный вклад в осуществление Продовольственной программы, коллектив решил в 1982 году вырастить тысячу тонн товарного карпа, что на двести тонн выше задания и на сто выше ранее принятых обязательств.

А. ХАРИТОНОВА,
начальник планово-экономического сектора Беловской ГРЭС.
г. Белово.

Экономический обзор: уголь

ИТОГИ ПЕРВОГО ПОЛУГОДИЯ

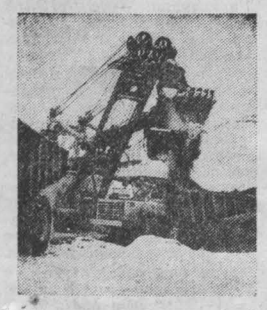

Горняки Кузбасса настойчиво трудятся над осуществлением задач, определенных XXVI съездом КПСС, постановлениями партии и правительства по развитию угольной промышленности области.

За первое полугодие 1982 года выдано на-гора 74,9 миллиона тонн угля, из них 1,2 миллиона тонн сверх плана. Сверхплановая добыча углей коксующихся марок составила 1,1 миллиона тонн. Все производственные объединения по добыче угля, 52 шахты и 20 разрезов справились с плановыми заданиями.

Значительно улучшили свою работу в текущем году коллективы шахт Всесоюзного промышленного объединения «Кузбассуголь». В целом по объединению сверх плана добыто 877 тысяч тонн угля, уровень прошлого года перекрыт на 752 тысячи тонн.

Дальнейшее развитие в бассейне получает наиболее прогрессивный открытый способ добычи угля. Сегодня 34 процента всей добычи приходится на долю открытчиков. За шесть месяцев разрезами объединения «Кемеровоуголь» добыто более 25 миллионов тонн угля, при этом обеспечен рост к уровню прошлого года на 506 тысяч тонн.

Наиболее весомый вклад внесли в сверхплановую добычу шахтеры Березовского, Новокузнецка, Белова, Киселевска, Осинников, шахт «Бутовская», «Абашевская», «Коксовая», имени Ленина, «Пионерка», разрезов «Черниговский», «Краснобродский», «Междуреченский». Их достижения—результат постоянной заботы партийных, профсоюзных, комсомольских организаций, хозяйственных руководителей, инженерно-технических работников, всех трудящихся о своевременной и качественной подготовке очистного фронта, улучшении использования горной техники, создании необходимых условий труда на каждом рабочем месте, широком развитии социалистического соревнования.

Трудящиеся угольной промышленности перевыполнили план реализации продукции шести месяцев на 34,5 миллиона рублей. Рост к прошлому году более чем на 17 миллионов рублей.

План по производительности труда выполнен на 100,7 процента. Производительность труда на шахтах составила 64,7 тонны на рабочего в месяц, а на разрезах — 251,6 тонны. Не справились с планом производительности труда объединения «Ленинскуголь» и «Гидроуголь».

Из забоев, оборудованных механизированными комплексами, выдано 29,1 миллиона тонн угля, или 72,4 процента от всей подземной добычи. Прирост к соответствующему периоду прошлого года 2,6 миллиона тонн.

Среднесуточная нагрузка на очистной забой по бассейну равна 531 тонне, на комплексно - механизированный — 886 тонн, что выше плановой соответственно на 18 и 6 тонн. На счету бригад, работающих с нагрузкой в тысячу и более тонн в сутки, более 23 миллионов тонн угля, или 57 процентов общей добычи из очистных забоев. Бригад-тысячниц в Кузбассе 98, или 19,4 процента всех добычных бригад.

Преодолено многолетнее отставание в проведении подготовительных выработок. С начала года на сверхплановом счету проходчиков 18,8 километра выработок, в том числе 13 километров вскрывающих и подготавливающих. Хорошая работа подготовителей позволила значительно улучшить положение с очистным фронтом. Количество недостающих очистных забоев с 26 на начало года уменьшилось до 9.

Неплохих результатов добились трудящиеся обогатительных фабрик. На их сверхплановом счету более 400 тысяч тонн переработанного угля, 566,5 тысячи тонн концентрата. Замечательны успехи у коллективов ЦОФ «Сибирь», «Кузнецкая», «Беловская», «Березовская».

Народному хозяйству страны отгружено 69,2 миллиона тонн угля. Выполнен полугодовой план поставки коксующихся углей металлургическим заводам.

Вместе с тем нельзя не отметить ряд крупных недостатков в работе угольной промышленности области в первом полугодии. 23 шахты и два разреза (четвертая часть угледобывающих предприятий) не выполнили план. Их долг — около полутора миллионов тонн угля. В объединении «Гидроуголь» половина шахт не справилась с заданиями. Долг «Заречной» — 41, «Тырганской» — 24 тысячи тонн угля.

В объединении «Ленинскуголь» более предметного внимания к себе требует шахта имени Кирова — одна из крупнейших в области, вот уже длительный период не выполняющая план. У нее в текущем году самая большая задолженность по добыче — 265 тысяч тонн. На этом предприятии недокомплект трудящихся, значительные потери времени из-за аварийности, слабая трудовая и производственная дисциплина.

Неблагополучная обстановка на шахте «Распадская» и разрезе «Ольжерасский», имеющих долг 170 и 235 тысяч тонн.

Особую озабоченность вызывает неудовлетворительная работа отрасли в июне. Резко увеличилось количество отстающих предприятий в объединениях «Северокузбассуголь», «Ленинскуголь», «Прокопьевскуголь». Такое положение требует от руководителей объединений глубоко продуманных мер и действий, однако, к сожалению, этого пока нет.

Одной из причин неудовлетворительной работы ряда шахт является низкая выхождаемость рабочих, особенно в летний период. Неблагополучная обстановка в объединении «Северокузбассуголь», где прогульщиков от среднесписочного состава 15 процентов, горнорабочих — 23,6, проходчиков — 21,7 процента. В «Прокопьевскугле» всего прогульщиков 14,8 процента, горнорабочих — 21,7, проходчиков — 19 процентов.

Теркомы профсоюза, шахтные и участковые комитеты, руководители предприятий должны создать нетерпимую обстановку ко всем нарушителям трудовой и производственной дисциплины, использовать против них меры морального и материального воздействия.

...Близится к концу первый месяц второго полугодия. Задачи перед горняками Кузбасса большие и ответственные. Чтобы выполнить взятые обязательства, необходимо в целом по бассейну во втором полугодии добыть 74,8 миллиона тонн угля.

Сейчас по инициативе передовых коллективов в области развернулось соревнование за достойную встречу Дня шахтера. И нужно сделать все для того, чтобы каждый коллектив, каждый трудящийся отрасли пришел к своему профессиональному празднику с трудовым подарком.

Вот итоги работы угольной промышленности области за июнь и шесть месяцев 1982 года (в первой колонке—города, район, объединения; во второй — фактическая добыча в июне; в третьей — ± к плану июня; в четвертой — фактическая добыча за полугодие; в пятой — ± к плану полугодия; в шестой — ± к соответствующему периоду прошлого года, в тыс. тонн):

Анжеро-Судженск	313,3	—	20,7	2025,2	+	46,2	—	47,2
Белово	1678,2	+	40,6	9884,1	+	299,1	+	391,7
Березовский	720,1	+	27,3	4357,1	+	208,1	+	388,1
Кемерово	460	—	12	2899	+	92	+	254,8
Киселевск	1109,4	+	1,4	6784,2	+	203,2	—	152,2
Ленинск-Кузнецкий	1617,1	—	155,9	10706,2	—	63,8	—	26,2
Междуреченск	2221,6	+	4,6	13461,8	—	229,2	—	338
Мыски	348,4	+	8,4	2063,7	+	6,7	+	215,9
Новокузнецк	1699,4	+	45,4	10551,5	+	635,5	+	764,1
Осинники	781	+	19	4553,6	+	134,6	+	48,2
Прокопьевск	1118,5	—	40,9	7012,9	—	57,1	—	161,2
Беловский район	63,1	+	4,1	368,4	—	8,6	+	30,2
ВПО «Кузбассуголь»	7552,4	—	161,6	47433	+	877	+	752,6
«Северокузбассуголь»	898,3	—	19,7	5659,2	+	189,2	+	511,6
«Ленинскуголь»	1822,6	—	151,4	12069,6	+	154,6	+	333
«Прокопьевскуголь»	1711,2	—	54,8	10544,8	+	44,8	—	230,9
«Южкузбассуголь»	2220,8	+	53,8	13723,4	+	367,4	+	130,6
«Гидроуголь»	899,5	+	10,5	5436	+	121	+	8,3
«Кемеровоуголь»	4282,3	+	62,3	25470,7	+	176,7	+	506,6
«Облкемеровоуголь»	358,4	+	30,4	2068,5	+	183,5	+	200,9
Итого по Кузбассу:	12193,1	—	68,9	74972,2	+	1217,2	+	1460,1

НОВОСТИ СОБЫТИЯ ФАКТЫ

г. Прокопьевск

Вновь скоростная

Очередную скоростную проходку начала бригада Л. С. Соловьева с шахты им. Дзержинского.

Горняки ставят задачу пробить за календарный месяц две тысячи 500 метров квершлагов и штреков. Как и в прошлые годы, проектом скоростной предусматривается широко использовать проходческую технику, многозабойный метод. В течение ударной вахты, посвященной Дню шахтера, бригада подготовит сразу три выемочных поля с запасами 600 тысяч тонн угля. Чтобы выдать на-гора это топливо, шахте понадобится почти полгода.

Вместе с героем

Бригада каменщиков А. С. Пушкина из треста «Кузбассгражданстрой» № 2 включила в свой состав Героя Советского Союза А. С. Краснова, повторившего в годы Великой Отечественной войны подвиг Александра Матросова.

Весь заработок нового члена бригады, а в июне он составил 250 рублей, каменщики перечислили в Фонд мира. В свою очередь горком ВЛКСМ учредил приз почетного гражданина города А. С. Пушкина, который будет вручаться лучшему комсомольско-молодежному коллективу строителей.

Фабрика переезжает

К переезду в новое здание, построенное трестом «Прокопьевскшахтострой», готовится табачная фабрика.

Значительное увеличение производственных и подсобных площадей позволит улучшить условия труда рабочих, оздоровить атмосферу предприятия. Линии по выпуску табачных изделий пополнятся оборудованием английских, французских и западногерманских фирм. Монтажом и наладкой всевозможных автоматов сейчас занимаются ведущие специалисты отрасли.

На страже здоровья

25 лет исполнилось областной клинической больнице травматологии и ортопедии.

За годы своего существования, отмечалось на недавно состоявшейся здесь республиканской конференции, больница превратилась в одно из крупнейших лечебных учреждений. Она располагает научно - исследовательским институтом, уникальным для Сибири ожоговым центром и отделением микрохирургии. Большую профилактическую помощь оказывает шахтерам созданный больницей совместно с объединением «Прокопьевскуголь» координационный совет.

Вторая встреча

В городе идут гастроли Нижнетагильского драматического театра имени Д. Н. Мамина-Сибиряка.

Гости показали разнообразные по жанру и проблематике работы. Среди них трагикомедия «Золотая пыль», спектакли «Приваловские миллионы», «Похождения бравого солдата Швейка», «Квартет для душих и другие. Это вторая встреча нижнетагильских артистов с прокопьевским зрителем. Первая состоялась 15 лет назад.

П. БУГАЕВ,
корр. «Кузбасса».

ПРИРОДА И ПРОИЗВОДСТВО

ВЗГЛЯД СВЕРХУ И СНИЗУ

● Охрана среды: сделано много или мало? ● Металлурги и вода ● Ждать ли реконструкции комбината? ● Врачи: «не оценивайте радужно» ● Политика объединения должна быть более гибкой.

В ПОСЛЕДНЕЕ десятилетие было два крупных правительственных постановления о защите внешней среды в Кузбассе—Совета Министров СССР в 1973 году («О мерах по предотвращению загрязнения бассейна реки Томи неочищенными сточными водами и воздушного бассейна городов Кемерова и Новокузнецка промышленными выбросами») и совместное постановление Совета Министров СССР и ЦК КПСС («О дополнительных мерах по усилению охраны природы и улучшению использования природных ресурсов») на исходе 1978 года. В них включена колоссальная — и по стоимости, и по объемам — программа строительства очистных сооружений, реконструкции, закрытия вредоносных объектов и т. д. Постоянный общественный межобластной комитет по бассейну Верхней Оби посмотрел, что делается по последнему постановлению на предприятиях черной металлургии региона, а это в основном металлургия (и ее горнорудная база) Новокузнецка и коксохимия Кемерова.

Но речь зашла шире — об итоге едва ли не десятилетия природоохранной работы этих предприятий.

— Мы считаем, что природоохранная работа министерства на предприятиях Кемерова и Новокузнецка не может быть ограничена рамками постановления 1973 года. Она должна найти свое продолжение в Новокузнецке с реконструкцией Кузнецкого меткомбината и в Кемерове при строительстве батарен № 3, как то предусмотрено в мероприятиях Кемеровского облисполкома, — так заключил доклад главный инженер «Союзметаллургпрома» А. Н. Глазов. Это заявление можно было понять и как широту подхода к проблеме, и как признание, что многое в природоохранной программе объединения, увы, уйдет за намеченные сроки.

Это двойственное ощущение не покидало журналиста и, думаю, не только его во все время доклада, обильного цифрами и неожиданно «радужного» и «позитивного», как выразились врачи — члены комитета — заведующий кафедрой коммунальной гигиены Кемеровского медицинского института Л. В. Барков и главный специалист главного санитарного управления Минздрава К. А. Бик. Конечно, такой доклад и должен был, как принято, разложить по полочкам, что сделано, что — нет. Но не за тем, чтобы засыпать «арифметикой» — при размахе поразить цифрами нетрудно, а чтобы проанализировать тенденции в природоохранной работе прошедшего десятилетия.

— Основа природоохранной программы в бассейне Оби, — сказал А. Н. Глазов, — постановление 1973 года. Возможно, и потому, что, как оказалось, на предприятиях не подготовлены научно обоснованные комплексные планы, предусмотренные вторым постановлением. Объединение должно было выполнить 28 мероприятий по охране вод и 37—воздушного бассейна, в основном Кемерова и Новокузнецка. Программа оценивалась в 268 миллионов рублей (более 200 миллионов в Новокузнецке, 40 миллионов — в Кемерове). В основном она нацелена на Кузнецкий металлургический комбинат, Западно-Сибирский металлургический и Кузнецкий ферросплавный заводы и Кемеровский коксохимический. Кроме того, для определения рациональной последовательности работ по охране природы разработано технико-экономическое обоснование охраны среды Новокузнецка (газета о нем писала). Есть и ТЭО реконструкции коксохима, четверть средств которого, 25 миллионов рублей, должно пойти на защиту окружающей среды. Министерство и местные власти сконцентрировали материально-технические и финансовые ресурсы на строительстве запланированных объектов.

Сделано, однако, меньше половины: 30 объектов на 118 миллионов рублей (в Новокузнецке 80, в Кемерове—31 миллион) за девять лет, а постановление было рассчитано до 1982 года.

КОНЕЧНО, и эти затраты не прошли даром. В водоохранной политике объединение считает главным создание водооборотных циклов. Тогда заводы будут меньше брать воды из рек (одна тонна проката поглощает суточную норму воды тысячи человек) и перестанут сбрасывать стоки. На наших металлургических предприятиях 83 процента воды замкнуто в водооборотных циклах. Это не хуже среднеотраслевого уровня и много лучше, чем в среднем по стране. В частности, если КМК десять лет тому назад почти все стоки сбрасывал «прямотоком», то теперь и здесь 80 процентов воды закольцовано. В результате на четверть уменьшилось потребление свежей воды, вчетверо — сброс неочищенных стоков в Томь. Вдвое меньше неочищенных стоков стало у КМК, Кемеровского коксохимического завода, а на Запсибе их нет совсем. Теперь он не угрожает, как бывало, залповыми сбросами в реку: здесь построены пруды-ливнеотстойник.

В нынешней пятилетке «Союзметаллургпром» планирует в основном завершить строительство водоохранных объектов (это касается рудников и аглофабрик, водооборотного цикла Гурьевского завода и коксохимпроизводства и разливочных машин КМК).

Есть некоторые результаты и воздухоохранных действий: меньше неисправных газоочистных установок, на КМК и Запсибе снизились валовые выбросы вредных веществ. А вот на коксохимзаводе они выросли более чем вдвое. А. Н. Глазов объяснил это более точным учетом (но это не всех убедило, да и инвентаризация не закончена). Обнаружилась тенденция, своеобразный парадокс реконструкций, отмеченный и в Новокузнецке: новые, более чистые, но зато и более мощные агрегаты вместо облегчения увеличивают загрязнение.

— Одной из причин задержки выполнения постановлений явилось отсутствие надежных и экономичных методов и технологических схем очистки газов и утилизации отходов производства, — сказал докладчик и обнадежил на будущее. — В ходе одиннадцатой пятилетки планируется завершить работы на целом ряде объектов по защите атмосферного воздуха... Однако ограничение капитальных вложений и трудовых ресурсов не позволяет в одиннадцатой пятилетке закончить работы по санитарно-защитным зонам Западно-Сибирского металлургического и Кузнецкого ферросплавного заводов, завершить в полном объеме работы по гидрожелобной грануляции шлаков Кузнецкого комбината.

Все же главный инженер заверил, что после того как в начале года Комиссия Президиума Совета Министров СССР по охране природы и рациональному использованию природных ресурсов указала на недоработки министерства в охране среды в Кемеровской области, намечены меры для ускорения ввода природоохранных объектов. Пересмотрен план капитальных вложений, а последнее уменьшение объемов капитального строительства не коснется природоохранной программы.

ОТЧЕГО же доклад главного инженера «Союзметаллургпрома» показался членам комитета радужным? Наверное, потому, что у них разные точки отсчета: представитель объединения отталкивается от того, что было, члены комитета—от того, что должно быть. Да и бесстрастные цифры можно расценить поразному. Только девять процентов стоков сбрасывают без очистки, говорил А. Н. Глазов. Но посмотрим, что собой представляют остальные проценты, и окажется, что лишь половина стоков металлургии проходит полную очистку. А остальное несет десятки тысяч тонн вреднейших веществ. Только для того, чтобы разбавить до допустимых концентраций нефтепродукты, попадающие в Томь от металлургических предприятий, реке надо работать и работать. Постановления ставят задачу полностью прекратить сброс неочищенных стоков. Томь не успевает избавиться от некоторых загрязнений между Новокузнецком и Кемеровом. Поразило сообщение члена комитета, главного специалиста главного санитарного управления Минздрава РСФСР К. А. Бик, что Министерство коммунального хозяйства РСФСР вынуждено просить Госстандарт СССР разрешить для Кемерова отступление от стандарта на питьевую воду по фенолам... Беспокоит сам прецедент: за одним отступлением могут последовать и другие, тоже вынужденные, если природоохранная работа не пойдет лучше.

А загрязнение воды и воздуха не проходит бесследно, отражается на здоровье. Об этом свидетельствуют объективные научные данные. В зоне коксохимзавода, объединений «Химпром» и «Азот» здоровые дети встречаются в 2,7 раза реже, чем в относительно чистой заискитимской части города, вдвое чаще встречаются дети с тяжелыми хроническими заболеваниями, длительно и часто болеющие. Больше чем у половины обследованных ребят этой зоны была снижена функция легочной системы, почти у двух третей отмечено кислородное голодание, а это сказывается и на состоянии кроветворной и сердечно-сосудистой систем.

Кому предъявлять этот счет? По научным данным, с точки зрения гигиенической опасности в Кемерове на первом месте выбросы не предприятий химии, а энергетики и металлургии, то есть, коксохимического завода. За ним треть гигиенически опасных выбросов. Здесь накладываются друг на друга несовершенство оборудования, нарушение технологического режима и безобразное состояние территории (разрушенные батареи тоже «коптят» многолетними накоплениями вредных веществ).

Здесь не работает 68 процентов наличных газоочистных установок (при том, что предприятия «Союзметаллургпрома» вообще слабо оснащены ими). И что же? Первые слова, которые произнес директор завода Н. В. Браун: «Конечно, обстановку надо нагнетать, но нельзя же отказываться от того, что уже сделано и работает на человека и природу». И стал перечислять. Но разве речь идет о чести мундира и раздаче наград? Да уж прежде капвложений, оборудования и прочего мы нуждаемся в ответственном, сознающем последствия отношении к охране нашей среды обитания.

Если для обезвреживания многих выбросов металлургии нет еще технических или технологических решений, то для всех намеченных мероприятий на коксохимзаводе они есть, как сообщил директор. Но объединение и министерство относят их на следующую пятилетку, к строительству батарен № 3. Можно бы их построить раньше, в нынешней, предложил директор.

РАДУЖНЫЙ доклад отразил ведомственное отношение к охране внешней среды, которое, конечно, влияет и на политику объединения и министерства. В Новокузнецке, например, на КМК по постановлению не освоено четверть средств на охрану атмосферы (из 24 объектов не начато 12, еще пять строят), на Запсибе — половина. Конечно, во многих случаях виноваты строители Минтяжстроя, хотя под давлением санитарных органов, партийных и советских органов освоение средств поднялось с 30 до 70 процентов. Но как понять, что часть мероприятий, намеченных постановлением, оттягивается за пределы нынешнего десятилетия? Руководители КМК, основного загрязнителя и заказчика ТЭО, решение атмосфероохранных вопросов связывают с реконструкцией, потому что с государственной точки зрения неразумно к старому оборудованию приставлять современные очистные установки. Но как быть жителям, кстати, и самим руководителям предприятий, живущим ведь тоже не на небесах?

Поэтому встает вопрос о темпах, стратегии и тактике объединения в природоохранной политике. Хорошо, говорили члены комитета, пусть мы не можем осуществить быстро радикальные решения, но почему не оснастить производства газоочистными установками? Невыгодно строить очистные установки без реконструкции — переведем, что возможно, на газовое топливо. Не можем получить природоохранные объекты — давайте займемся санитарно-защитной зоной предприятий.

Но этой гибкости нет. Помню старую - престарую частушку, в детстве услышанную: «Ох, маменька неродная, похлебочка холодная, а кабы родная была, щей горячих налила». И нам горячего хочется — горячего отношения к нашей насущной проблеме. Ведь порадовался А. Н. Глазов, что Министерство черной металлургии и Госстрой СССР утвердили природоохранное ТЭО Новокузнецка до 2000 года. Минздрав РСФСР, сообщила главный специалист его санитарного управления К. А. Бик, утвердить его отказался именно потому, что природоохранные работы, судя по нынешним темпам, растягиваются на 40 лет, что противоречит срокам, указанным в партийных и правительственных документах. Пока что приоритет имеют производственные объекты. Но, думается, вот в такой борьбе и вызревает, вырабатывается иной подход в умах хозяйственников, иные требования. А мы свидетели и участники этой борьбы.

М. ЛОБАНОВА.

г. Кемерово.

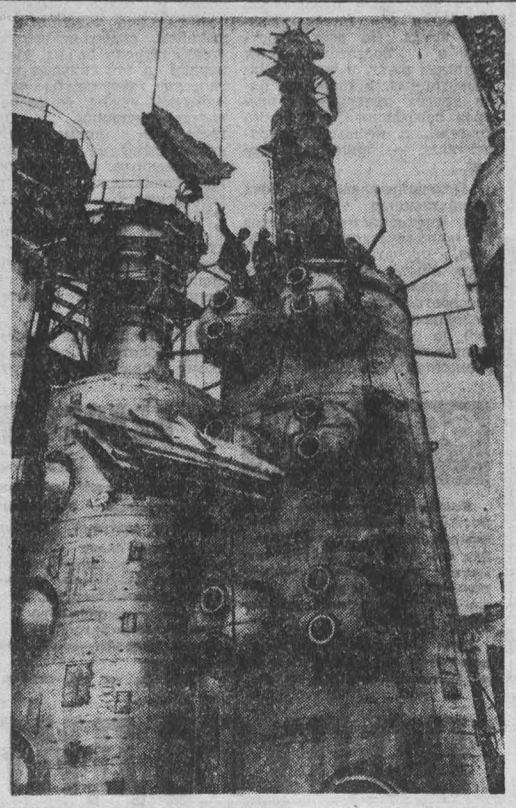

НОВЫЙ ВЕЛИКАН

СТРОЙКИ ОСОБОЙ ВАЖНОСТИ: КОМПЛЕКС «АММИАК-2» В КЕМЕРОВСКОМ ОБЪЕДИНЕНИИ «АЗОТ»

Крупнотоннажный агрегат «аммиака-2» на попутном нефтяном газе — пусковая стройка третьего года одиннадцатой пятилетки. Но уже сегодня на этом крупнейшем в Западной Сибири химическом объекте сосредоточиваются главные силы строителей и монтажников «Кемеровохимстроя» и его субподрядных организаций.

Мощность нового агрегата на 40 тысяч тонн больше, чем на «аммиаке-1». Здесь уже выставлено почти все тяжеловесное оборудование, началась обвязка трубопроводами основных узлов, завершается футеровка риформинга. Главное внимание сейчас уделяется завершению общестроительных работ на химводоподготовке, в административно-бытовом корпусе, центральном пульте управления и отделении компрессии, трудоемкость которых очевидна.

С пуском комплекса «аммиак-2» будет полностью решена проблема сырья как для действующих производств по выпуску минеральных удобрений, так и для вступающего в строй комплекса карбамида.

С. ДОЛИНОВ.

НА СНИМКАХ: аппараты отделения абсорбции монтирует бригада С. П. Катцина из НМУ-1 «Сибметаллургмонтажа»; Е. Б. Лепишева, отделочница комсомольско-молодежной бригады Н. П. Артемихиной из СУ-5 «Кемеровохимстроя».

Фото Д. Коробейникова.

г. Кемерово.

НЕ ЖЕЛАЮТ СТАРЕТЬ ВЕТЕРАНЫ

— Я что-то не припомню, чтобы где-то еще работала бригада, полностью укомплектованная пенсионерами. По крайней мере у нас в области. Пожалуй, это уникальное явление.

Секретарь парткома шахты «Анжерская» Ю. П. Бебишев с нескрываемым удовольствием рассказывает об этой не совсем обычной проходческой бригаде.

— За плечами каждого два—три десятка лет работы в шахте. Учить их не надо, а вот поучиться есть чему. Начальник участка и мастера забот с ними не знают.

Речь идет о бригаде ветеранов шахты, существующей вот уже три с половиной года. Возглавляет ее Х. З. Рахматулин.

— В свое время, — рассказывает он,—были отработаны запасы в бремсберговых полях. Перешли в уклонные. Однако для нормального проветривания вынуждены были держать и рабочий, и вентиляционный горизонты. Между ними связующие выработки протяженностью от 400 метров до километра. Их надо поддерживать, перекреплять. Кому этим заниматься? Тогда на партийном собрании руководители шахты обратились к нам, пенсионерам. Мы откликнулись. Начали перекрепку уклонов по пластам Коксовому и Андреевскому. Такой труд для пенсионеров посилен.

...Спускаемся по 57-му уклону с горизонта 300 метров на горизонт 500 метров. Далеко внизу мелькают огоньки шахтерских фонарей.

— Мои, — говорит Х. З. Рахматулин.

В эту смену работают заслуженный шахтер РСФСР А. Г. Остроухов, П. Ф. Корсунов, В. Е. Зелинский и В. П. Войтиков — сам бывший бригадир проходчиков. Работают не торопясь, аккуратно. На перекрепке уклона спешка ни к чему. Тут нужны и терпение, и умение. И тем и другим ветераны обладают в достатке. В месяц до 45 метров перекрепляют да еще расширяют уклон.

— Не трудновато вам?— спрашиваю бригадира.

— Пока по силам—работаю. Как подумаю бросить, так слезы наворачиваются.

Легко ему не было никогда. С первого дня войны и до последнего воевал с фашистами шофер Рахматулин. Как воевал — о том говорят девять правительственных наград. Потом вырастили с женой восьмерых детей.

За три с половиной года существования бригады не было месяца, когда бы не был выполнен план. По итогам 1981 года ветераны имели плюс 128 метров. И это, если брать средний возраст, почти в шесть десятков лет! В этом году плюс пока не такой солидный: 14 метров, но к Дню шахтера и 75-летнему юбилею шахты он возрастет. А слову ветеранов верить можно. Проверено.

В июле бригада начинает перекрепку 56-го уклона протяженностью 700 метров.

— Думаю, — сказал Х. З. Рахматулин, — с работой справимся, доведем до конца. Там и отдохнуть можно, все же 63-й годок мне.

А пока он трудится сам и ревниво следит за успехами своих учеников. Например, за бригадиром проходчиков А. Г. Грибовым. Хорошо работает его бригада. «Мой!», — говорит Х. З. Рахматулин, улыбаясь, показывая сводку работы подготовительных бригад шахты. Впереди него шагает ученик, и учитель тем горд.

Три года назад бывший в то время директором шахты А. В. Михайлов писал в городской газете о бригаде пенсионеров: «Работают отлично, заработок хороший, по труду. И я отдаю ветеранам должное».

Отдают им должное и нынешние руководители шахты. Должное людям, взявшимся за работу по велению шахтерской совести и долга.

В. ЕРМОШИН,
спец. корр. «Кузбасса».

г. Анжеро-Судженск.

«МЫ ЖДАЛИ ТАКИЕ МАШИНЫ...»

Сельские механизаторы, получая принципиально новую технику с заводов, редко ошибаются в ее оценке. Почти без споров, сразу приняли в селе кормовые комбайны КСК-100 и косилки-плющилки КПС-5Г. А вот о рулонных подборщиках мнения разошлись. Организаторы колхозного производства в «Сибиряке» знали немало примеров, когда и хорошая, нужная хозяйству машина оказывалась не у дел из-за этого первого механизаторского суда. Потому и поставили на сборку новой машины опытного земледельца Дмитрия Петровича Мурашкина, который вопреки разномнениям в рулонный подборщик поверил.

Дмитрий Петрович не спеша собирал его. Перечитывал многократно инструкцию. После сборки во дворе мастерских несколько раз «прокрутил» ее. И все же, когда вывел машину на луга, волновался...

Показалось, что первый рулон набирается очень долго. Но вот вспыхнула лампочка — сигнал о том, что рулон готов. Повернул рычажок обмотки рулона шпагатом, а потом и рычаг сброса. Только тогда, когда тяжелые круглые тюки весом по 350—400 килограммов сена пошли один за другим, когда проходили чередой дни безаварийной работы, когда на счету механизатора стало более двухсот тонн заготовленного сена, он заметил:

— Давно ждал такую машину...

В колхозе «Сибиряк» нынче впервые создано механизированное звено из девяти человек, вооруженное новейшей сенозаготовительной техникой: двумя косилками - плющилками КПС-5Г, двумя рулонными подборщиками, копнообразователем КНУ-10, стогометом и четырьмя тракторами. Правление и партком колхоза доверили эти машины лучшим своим механизаторам. Как и надо было ожидать, звено это возглавил Д. П. Мурашкин. Его заместителем и партийным организатором стал один из лучших механизаторов колхоза, коммунист Анатолий Александрович Тельманов, которому доверили второй рулонный подборщик.

Уже в первые дни работы стало ясно, что две самоходные косилки, на которых хотя и трудятся старательные механизаторы комсомолец Виктор Кривенцов и кавалер ордена «Трудовой Славы» Геннадий Тимофеевич Богданов, не смогут создать нужный фронт работ для двух таких подборщиков. И на косовицу трав в звено была выделена вторая смена механизаторов. Выбор пал на коммунистов Анатолия Николаевича Константинова и Александра Владимировича Грюнвальда.

Третьего июля звено одержало первую победу. В этот день Михаил Григорьевич Машков отгрузил с лугов в автомобили, а стогометчик Александр Васильевич Протасов и стогоправ Иван Семенович Фадеенко приняли и уложили в скирды на фуражном дворе первые тонны сена в счет выполнения второй половины сезонного плана-задания. Звено Мурашкина заготовило 366 тонн сена. В отдельные дни выработка на рулонный подборщик достигала 40 тонн сена.

Главный экономист колхоза Михаил Иванович Часовских говорит:

— У нас в колхозе два механизированных звена. В мурашкинском девять человек, а вместе с автомобилистами, которые отвозят сено с лугов на фуражный двор, пятнадцать — шестнадцать. А заготовило это звено более чем в три раза больше сена, чем второе, на вооружении которого обычная техника.

Новая кормозаготовительная техника, изменившая во многом и технологию производства, открывает большие возможности для увеличения производительности труда кормозаготовителей. Сошлюсь на конкретные цифры. Звену Мурашкина по плановому заданию надо заготовить 685 тонн сена за сезон. Лимит заработной платы на выполнение этого задания—1777 рублей. Второе звено должно заготовить 315 тонн сена. А заработной платы ему начисляется 1397 рублей. И это еще без учета доставки сена на фуражный двор. По самым скромным подсчетам, применение новой техники вдвое сокращает затраты на заготовку сена. При этом колхоз еще выигрывает на качестве кормов, которое в звене Мурашкина значительно выше. Очень много выигрывает хозяйство и на перевозке сена автомобилями без его складирования на поле... Велики достоинства новой техники. Но несомненно еще и другое. В «Сибиряке» эти машины передали в хорошие руки—добросовестным и старательным людям, которые с большой ответственностью решают задачи Продовольственной программы, которые по-настоящему осознали трудности нынешнего засушливого лета.

Секретарь парткома колхоза Александр Леонтьевич Беседин говорит:

— В звене Мурашкина механизаторы работают по 11—16 часов в день. Вот почему ежедневно колхоз перевыполняет установленные на месячник задания. Благодаря такой ударной работе колхоз не только сможет выполнить сезонное задание — заготовить тысячу тонн сена, а даже перевыполнить, несмотря на низкий урожай трав. Нынче у нас появляется возможность заготовить сено даже там, где никогда не готовили: убрать все неудобицы.

В. КАРМАНОВ,
корр. «Кузбасса».

Чебулинский район.

ДАРЫ СРЕДНЕЙ АЗИИ

В Междуреченск поступило четыре вагона арбузов из солнечного Таджикистана. Столь раннего поступления арбузов в шахтерский город еще не бывало.

Из Туркмении доставлены томаты — 85 тонн. В пути на берега Усы и Томи 75 тонн наманганских яблок.

Дары Средней Азии в Междуреченске расходятся без рекламы.

П. ШАБРИХИН.

г. Междуреченск.

СОБЫТИЯ ЗА РУБЕЖОМ

Заметки политического обозревателя

ПОЛИТИЧЕСКИЙ КРАХ ИЗРАИЛЬСКОГО БЛИЦКРИГА

Второй месяц израильского террора в Ливане и жестокая блокада Западного Бейрута говорят о бессилии «политики силы» разрешить сложнейшую международную проблему чисто военным путем. За это время Тель-Авив так и не смог добиться осуществления своей главной цели — молниеносным ударом навсегда покончить с Палестинским движением сопротивления. И хотя палестинцы понесли ощутимые потери перед превосходящими силами агрессора, им удалось не только сохранить свою организацию, но, что особенно важно, еще больше упрочить ее международный авторитет.

Что же удерживает Тель-Авив от окончательной расправы с ООП в Западном Бейруте?

Осуществляя настоящий вандализм на ливанской земле и политику геноцида в отношении палестинских арабов, израильские правители оказались в глубокой международной изоляции. В Тель-Авиве, судя по всему, также отдают себе отчет, к чему может привести попытка взять штурмом Западный Бейрут.

Для этого придется превратить в сплошные руины не только эту часть ливанской столицы, но и взять на себя ответственность за уничтожение сотен тысяч мирных жителей этого города, превращенного для них в гигантский крематорий. Более того, агрессора удерживает еще и то обстоятельство, что его потери многократно увеличатся, поскольку палестинцы готовы скорее умереть, чем сдаться в плен. А это чревато для кабинета Бегина взрывом резкого недовольства в самом Израиле и неизбежным позорным уходом в отставку.

В этой связи неудивительно, что агрессор вынужден под давлением указанных факторов прибегнуть сейчас к услугам вашингтонского эмиссара Ф. Хабиба. С его помощью Тель-Авив в эти дни через систему многоступенчатых переговоров пытается добиться уже иной цели — полного вывода сил ООП из Ливана. В этом Бегину активную поддержку оказывает администрация Рейгана, которая решила взять на себя «бремя» депортации боевых соединений Палестинского сопротивления из Ливана на кораблях американского 6-го флота.

Вместе с тем очевидно, что подобный подход к решению палестинского вопроса не имеет никакого отношения к устранению главных причин, вызывающих неурегулированность обстановки в самом Ливане и хронический кризис на Ближнем Востоке. Расчеты США и Израиля создать «сильное» ливанское правительство из правохристианских сил явно не учитывают внутриполитическую ситуацию в этой стране.

Дело в том, что, при условии депортации ООП из Ливана, администрации Рейгана придется сделать другой шаг — заставить национально-патриотические силы этой страны сложить оружие, которое служит им для защиты собственных позиций от правохристианских вооруженных формирований.

Поэтому все разговоры о необходимости ликвидации так называемого палестинского присутствия ничего общего не имеют с устранением основных причин внутреннего кризиса в Ливане. Попытки привести к власти представителей правых сил окажутся неизбежно связаны с физической расправой с левыми организациями в этой стране и потребуют оказания «сильному» ливанскому правительству прямой вооруженной поддержки, чтобы обеспечить полный контроль над мусульманской частью населения Ливана.

Вот почему даже среди союзников США в Западной Европе и на Ближнем Востоке крепнет убеждение, что таким путем невозможно ликвидировать ни ливанскую проблему, ни окончательно разрешить кризисную ситуацию во всем этом регионе. Вовлеченность целого ряда государств в обсуждение вопроса, связанного с присутствием палестинцев в Ливане, уже само по себе диктует необходимость его рассмотрения на совершенно другом уровне. Сепаратные действия США и Израиля не способны привести к всеобъемлющему миру на Ближнем Востоке.

Как отмечает «Вашингтон пост», новый государственный секретарь США Дж. Шульц считает, что ливанский кризис говорит о необходимости срочно заняться «законными нуждами» палестинского народа. Однако не вызывает сомнений, что, действуя в кэмп-дэвидских рамках урегулирования ближневосточной проблемы, нельзя обеспечить осуществление законных требований палестинских арабов.

Они добиваются не пресловутой автономии, а права на создание своего государства. И пока это их справедливое требование не будет осуществлено, ближневосточный кризис будет продолжать давить своим тяжким прессом на международную обстановку.

В сложившейся ситуации администрация Рейгана должна честно признать тот неоспоримый факт, что кэмп-дэвидский путь не в состоянии вывести из тупика решение палестинского вопроса, а значит, и все урегулирование ближневосточной проблемы. Чтобы устранить основное препятствие на этом пути, необходимо принципиально согласиться с тем, что палестинские арабы имеют неотъемлемое право на создание своего государства, и приступить к переговорам с ними не через посредников, а на прямой основе.

Генеральный секретарь ЦК КПСС Л. И. Брежнев, отвечая на вопросы газеты «Правда» сказал: «Печальный опыт десятилетий, насыщенных актами агрессии и военными конфликтами, показал, что путь вооруженной конфронтации, как и путь сепаратных сделок, не принес и не может принести урегулирования проблем Ближнего Востока. Они поддаются решению только в результате коллективных усилий всех заинтересованных сторон, включая ООП как единственного законного представителя палестинского народа».

Агрессия Израиля показала бесперспективность политики «с позиции силы», что само по себе настоятельно ставит вопрос о политическом урегулировании ситуации в этом районе при участии всех заинтересованных сторон.

Э. РЯБЦЕВ.
(АПН).

Антипольская идеологическая диверсия

ВАРШАВА, 27. (ТАСС). Тотальная идеологическая диверсия международного империализма во главе с США против Польской Народной Республики приняла в настоящее время беспрецедентный масштаб, пишет «Жолнеж вольности». Общеизвестно, что антипольская диверсия осуществляется уже почти 30 лет, но никогда до сих пор она не принимала таких масштабов и столь ожесточенного характера, как сейчас. Сегодня против ПНР предпринимается стратегическое наступление, на осуществление которого империализм бросает огромные финансовые средства, современную технику и отборный отряд идеологических диверсантов.

Движущей силой развязанного США «крестового похода» против социалистического содружества служат размещенные на североамериканском континенте и в Западной Европе диверсионные центры, а их главным инструментом — радиостанции. Диверсия в эфире — это одно из главных средств психологической войны империализма против государств социалистического содружества.

Постоянный интерес к радиодиверсиям проявляют руководящие круги ряда стран НАТО. Так, например, группа «экспертов» во главе с ярым антикоммунистом З. Бжезинским и бывшим директором радиостанции «Свободная Европа» В. Гриффитом в свое время разработала план подрывной деятельности западных радиоцентров с целью ослабления стран социалистического содружества, дезорганизации их политической и общественной жизни.

Нынешняя американская администрация подготовила и осуществляет в отношении стран реального социализма, в частности Польши, особо агрессивный план подрывных акций. Для грубого вмешательства во внутренние дела ПНР западные страны используют большое количество радиостанций. Только на территории ФРГ близ границы с ГДР и ЧССР установлено 326 радиопередатчиков и 38 ретрансляционных телестанций. Эта антипольская диверсия в эфире управляется штабами НАТО и контролируется американскими спецслужбами.

Подобные акции, отмечает «Жолнеж вольности», являются прямым нарушением международных норм.

Нота протеста

МАНАГУА, 27. (ТАСС). Министерство иностранных дел Никарагуа направило ноту протеста правительству Гондураса, при попустительстве которого около ста контрреволюционеров, базирующихся в этой стране, проникли на территорию никарагуанского департамента Чинандега и учинили кровавую расправу над населением поселка Сан-Франсиско.

Озверевшие бандиты, говорится в ноте МИД, зверски убили четырнадцать никарагуанских граждан, четверо крестьян получили тяжелые ранения.

Никарагуанское правительство потребовало от правительства Гондураса положить конец бесчисленным актам агрессии против Никарагуа.

ТОКИО. «Верните нам чистый воздух!», «Нет—атомной смерти!»—под такими лозунгами перед зданиями парламента, Федерации экономических организаций и других ведомств состоялись демонстрации и митинги протеста жертв загрязнения окружающей среды.

НА СНИМКЕ: участники манифестации, многие из которых могут передвигаться лишь на инвалидских колясках.

Фото Джапан пресс—ТАСС.

При участии ЦРУ

ХАРАРЕ, 27. (ТАСС). Новую диверсионную акцию против Республики Зимбабве совершили агенты международного империализма и расизма. Как передало зимбабвийское телевидение, «неизвестные лица» совершили нападение на авиационную базу Торнхилл близ города Гверу. В результате диверсии повреждено 12 боевых самолетов.

Судя по сообщениям информационных агентств, диверсия осуществлена агентами расистской ЮАР. В разработке операции, сообщается в комментариях мировых средств массовой информации, принимало участие ЦРУ США, не скрывающее заинтересованности в дестабилизации положения в независимой Республике Зимбабве и других «прифронтовых государствах», в создании там обстановки хаоса и беспорядков. Американская телекомпания Эн-би-си указывает на возможность того, что атака на базу Торнхилл — дело рук режима Претории.

С ТЕЛЕТАЙПНОЙ ЛЕНТЫ

● ДАМАСК. Президент Сирии Хафез Асад принял прибывшего сюда с визитом первого заместителя премьер-министра, наследного принца Саудовской Аравии Абдуллу ибн Абдель Азиза ас-Сауда. Как сообщило агентство САНА, во время встречи состоялся обмен мнениями о положении в Ливане и в районе Ближнего Востока в целом.

● ЛИМА. Видные общественные и политические деятели Перу, представители творческой интеллигенции объявили о создании комитета солидарности с народом Гватемалы, борющимся за свободу и демократию. О своей поддержке деятельности комитета солидарности заявили представители многих общественных организаций Перу.

(ТАСС, 27 июля).

● ФРАНЦИЯ. Каждый год у величественного мемориала, посвященного памяти французских патриотов, погибших на горе Мон-Валерьен в окрестностях Парижа в годы второй мировой войны, собираются бывшие фронтовики, участники Сопротивления.

Мемориал воздвигнут на том месте, где в годы оккупации Франции нацистами были расстреляны тысячи участников борьбы против фашизма.

НА СНИМКЕ: во время торжественной церемонии.

Фотохроника ТАСС.

Покушение на экономический суверенитет

Президент Рейган пытается запретить западноевропейским фирмам участвовать в строительстве газопровода Западная Сибирь — Западная Европа. Газопровод у американской администрации как кость в горле: уж очень ей не хочется, чтобы между СССР и западноевропейскими странами существовало доброе взаимовыгодное сотрудничество. С точки зрения международного права акция Белого дома — опаснейший прецедент, так как, отмечает торонтская газета «Стар», речь идет о посягательстве США на экономический суверенитет независимых государств через действующие там дочерние предприятия американских корпораций.

США давно уже претендуют на то, чтобы американские законы автоматически переносились на страны, где есть их капиталовложения. В 1974 году Соединенные Штаты попытались запустить пробный шар в Канаде. Эта страна, контроль над экономикой которой со стороны американского капитала достиг беспрецедентных размеров, казалась самым подходящим местом для подобного эксперимента. Американские власти решили заблокировать тогда поставку канадских локомотивов Кубе.

Локомотивы были изготовлены руками канадских рабочих на зарегистрированной в Канаде и официально считающейся канадской фирме «Уорзингтон». Однако США ухватились за то, что контрольный пакет акций предприятия принадлежал американской компании «Студебекер». Но канадское правительство заявило решительный протест Вашингтону, подчеркнув, что американские законы не имеют силы на территории Канады. Эксперимент, таким образом не удался.

Нынешние притязания Белого дома, по оценкам канадской печати, представляются не более реалистичными. Ведь очевидно, что они наносят существенный ущерб политическим и экономическим интересам западноевропейцев. Не говоря уже о неприемлемости для суверенных государств действия на их территории навязываемого им американского законодательства.

Тотальная экономическая война против СССР, в которую США хотели бы втянуть своих союзников, отмечает канадская пресса, меньше всего нужна сейчас Западной Европе. По мнению столичной газеты «Ситизен», сибирский газопровод способен не только создать дополнительные рабочие места в странах, охваченных безработицей, но и приведет к ослаблению напряженности между Востоком и Западом.

Отвергая американские санкции, министры иностранных дел стран ЕЭС предупредили администрацию США о серьезнейших последствиях, которые повлечет за собой настойчивость, с которой Белый дом пытается торпедировать строительство газопровода. Протест европейцев поддержало правительство Канады. В официальной ноте было заявлено, что, хотя канадские компании и не участвуют в строительстве газопровода, стремление Вашингтона легализовать экстерриториальность американских законов настолько принципиальный вопрос, что его невозможно оставить без внимания.

Канадские газеты иронизируют над мотивами, которыми президент США объясняет свою оппозицию газопроводу. Он, как известно, настаивает на необходимости санкций против СССР, чтобы наказать его за «введение военного положения в Польше», «Но ведь Советский Союз не подвергал Польшу военному нападению, в результате которого были бы многочисленные жертвы среди мирного населения и тотальные разрушения!» — пишет «Ситизен», намекая на политическое лицемерие администрации Соединенных Штатов, поддерживающей варварские действия Израиля в Ливане.

Торонтская «Стар», комментируя великодержавные замашки президента США по отношению к своим союзникам, предупреждает: те в Канаде, кто привык сквозь пальцы смотреть на закабаление национальной экономики американским капиталом, обязаны изменить свою позицию.

На протяжении последних лет канадское правительство, отдавая себе отчет в пагубности господства американского капитала для политической и экономической независимости страны, проводит политику ограничения американских капиталовложений, хотя принимаемые меры и не всегда носят последовательный характер. События последнего времени подтверждают необходимость и крайнюю своевременность проведения такого курса. Если, конечно, Страна кленового листа не хочет в один прекрасный день оказаться филиалом мультинациональной корпорации с штаб-квартирой в Белом доме.

А. САНДАКОВ,
соб. корр. АПН.

Оттава.

ТВ

28, СРЕДА

I ПРОГРАММА. Передачи ЦТ. 8.00 «Время». 8.40 Утренняя гимнастика. 8.55 Программа мультфильмов. 9.25 «Горизонт». Передача из Ленинграда. 10.25 «Клуб кинопутешествий». 11.25 Новости. Перерыв до 13.45. Кемерово. 13.45 «Школа животноводов». Лето — пора высоких удоев. Передачи ЦТ. 14.15 Новости. 14.35 «Экран друзей». Программа документальных фильмов. 15.15 «Яркому солнцу навстречу». Концерт советской песни. 15.40 «Русская речь». 16.10 «Агроцехи в лесу». Документальный фильм. 17.00—17.15 Перерыв. 17.15 Играет квартет русских народных инструментов «Сказ». 17.30 «Отзовитесь, горнисты!». 18.15 «Жизнь науки». 18.45 «Сегодня в мире». Кемерово. 19.00 «Пора сенокосная». Яйский район. 19.20 «День за днем». Передачи ЦТ. 19.30 «Камера смотрит в мир». «По делам фирмы». Часть 1-я. 21.00 «Время». 21.35 «Контрольная для взрослых». Передача 2-я. 22.10 «Сегодня в мире». 22.25—23.15 «Варадеро». Международный фестиваль фольклорной музыки на Кубе. II ПРОГРАММА. Передачи ЦТ. 12.00 Фильм—детям. «Последнее лето детства». 2-я серия. 13.05 Немецкий язык. 13.35 «Мелодии гор и степей». Фильм-концерт. 14.20 «Федор Трофимович и другие...». Передача 3-я. 14.50 А. Н. Островский. «Бесприданница». 15.50 Новости. Перерыв до 18.30. 18.30 «Спорт за неделю». 19.00 «Мы строим БАМ». Кемерово. 19.30 «Я к вам лечу воспоминаньем». Документальный фильм. Передачи ЦТ. 20.00 «Спокойной ночи, малыши!». Кемерово. 20.15 «Кузбасс литературный». Новые стихи Л. Никоновой. 20.45 «Альманах кинопутешествий». Передачи ЦТ. 21.00 «Время». 21.35—23.10 «Случай с Полыниным». Художественный фильм.

Р

28, СРЕДА

6.40 Программа передач. Погода. 6.43 Новости Кузбасса. Погода. 7.50 Обзор газеты «Кузбасс». 7.58 Погода. 8.25 Погода. 8.27 Передача «За безопасность движения». 8.42 Объявления. 8.50 Музыка. 18.15 Вокальная музыка русских композиторов. 18.40 Новости Кузбасса. 18.55 Погода. Программа передач на четверг, 29 июля.

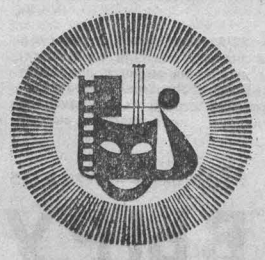

ДОМ КИНО «МОСКВА». Большой зал. Новая цветная музыкальная кинокомедия МЕКСИКАНЕЦ В ГОЛЛИВУДЕ, две серии (10, 12-40, 15.20, 18.10, 20-50 — детям смотреть не рекомендуется). Малый зал. Хроникально - документальные фильмы: ВОДИТЕЛИ, СОВРЕМЕННЫЙ АВТОМОБИЛЬ И ОКРУЖАЮЩАЯ СРЕДА, ПЕРЕХИТРИМ, ПЕРЕКРЕСТКИ В ПУТИ (12, 15-10, 18.20). Художественные фильмы: ГУСАРСКАЯ БАЛЛАДА (10, 13.20—для детей). ГДЕ ТЫ, ЛЮБОВЬ? (16-20, 19.30, 21.30).

«ЮБИЛЕЙНЫЙ». ПРАЗДНИКИ ДЕТСТВА (10). Новая цветная музыкальная кинокомедия МЕКСИКАНЕЦ В ГОЛЛИВУДЕ, две серии (12, 15, 18, 21).

«КОСМОС». Новый английский художественный фильм НЕСРАВНЕННАЯ САРА (9, 13, 15, 17, 19, 21). ЮНОСТЬ (11 — для детей). Новый французский художественный фильм ВСЕ ЗВЕЗДЫ (10, 12, 14, 16, 18, 20, 21.40).

«ПИОНЕР». БЕГЕМОТ ГУГО (10). СЕДЬМОЕ ПУТЕШЕСТВИЕ СИНДБАДА (11.20, 14-40, 18, 21.20). ЗОЛОТОЕ ПУТЕШЕСТВИЕ СИНДБАДА (13, 16.20, 19-40).

«АНТОШКА». ТАЙНА ТРЕТЬЕЙ ПЛАНЕТЫ (10, 11.30, 13, 14-30, 16, 17.30, 19).

«ОКТЯБРЬ». Киносборник мультфильмов ОТЧЕГО НЕ СПАЛОСЬ МЫШОНКУ (15). ЛЮБОВЬ ПОД ВОПРОСОМ (13, 17, 19, 21).

«МЕТАЛЛУРГ». ДВЕНАДЦАТЬ МЕСЯЦЕВ (14). ВОТ ТАКАЯ МУЗЫКА (16, 18.10). СЛУЖЕБНЫЙ РОМАН, две серии (19.40).

«ПРОГРЕСС». ЛЕНИНГРАДЦЫ — ДЕТИ МОИ (10, 14). ПОМНИТЬ ИЛИ ЗАБЫТЬ (11.30, 16, 17.50, 19.30, 21.30).

«ЛУЧ». КОМЕНДАНТСКИЙ ЧАС (15). БИТВА ЗА РИМ (13, 17, 19, 20-50).

«КОМСОМОЛЕЦ». Киносборник мультфильмов ТИГРЕНОК НА ПОДСОЛНУХЕ (15). ЛИФТ НА ЭШАФОТ (19—детям смотреть не рекомендуется). ЧЕТВЕРО ПРОТИВ КАРДИНАЛА (17, 21).

ДК ПРОИЗВОДСТВЕННОГО ОБЪЕДИНЕНИЯ «АЗОТ». ВЕЧНАЯ СКАЗКА ЛЮБВИ, две серия (16, 19).

ДК ИМЕНИ 50-летия ОКТЯБРЯ. КЛЯТВЫ И ОБЕЩАНИЯ, две серии (10, 13, 16, 18.30, 21)

ДК ШАХТЕРОВ. САМОЗВАНЦЫ ПОНЕВОЛЕ, две серии (14, 16.40, 19.20).

ДК КОКСОХИМЗАВОДА. НОВОБРАНЦЫ ИДУТ НА ВОЙНУ (17.15, 19, 21).

КЕМЕРОВСКИЙ НИИ ХИМИЧЕСКОЙ ПРОМЫШЛЕННОСТИ КНПО «КАРБОЛИТ»
ОБЪЯВЛЯЕТ КОНКУРС
на замещение вакантной должности
заведующего лабораторией термостойких реактопластов в отделе мономеров для термостойких полимеров.
Срок конкурса — месяц со дня опубликования.
Заявление и документы в соответствии с положением о конкурсе направлять по адресу: 650099, г. Кемерово-99, Советский проспект, 2, КНИИХП.

КЕМЕРОВСКОМУ ОБЛАСТНОМУ КУЛЬТПРОСВЕТУЧИЛИЩУ ТРЕБУЮТСЯ КВАРТИРЫ
для абитуриентов на время вступительных экзаменов (на август).
Обращаться по адресу: гор. Кемерово, ул. П. Лумумбы, 31, приемная комиссия. Телефон 6-25-94.

Утерянный штамп гашения талонов на горюче-смазочные материалы на четвертый квартал Кемеровских художественно-производственных мастерских Художественного фонда РСФСР с 1 июля с. г. считать недействительным.

Утерянное свидетельство № 000168 на право управления тепловозом, выданное Кемеровским ПТУ п/о «Северокузбассуголь» 31 июня 1979 г. на имя Сергеева Александра Леонидовича, считать недействительным.

Кемеровская филармония
МАЛЫЙ КОНЦЕРТНЫЙ ЗАЛ
7 АВГУСТА
ВОКАЛЬНЫЙ ДУЭТ
солистки Московской государственной филармонии, заслуженные артистки Армянской ССР
РУЗАННА И КАРИНА ЛИСИЦИАН.
Начало в 19 час.

НОВОСИБИРСКИЙ ОРДЕНА ТРУДОВОГО КРАСНОГО ЗНАМЕНИ ИНЖЕНЕРНО-СТРОИТЕЛЬНЫЙ ИНСТИТУТ им. В. В. КУЙБЫШЕВА
ОБ'ЯВЛЯЕТ ПРИЕМ СТУДЕНТОВ
на первый курс
ДНЕВНЫЕ ФАКУЛЬТЕТЫ: архитектурный (специальности: архитектура, архитектура и планировка сельских населенных мест);
строительный (специальности: промышленное и гражданское строительство, строительство тепловых и атомных электростанций, сельскохозяйственное строительство);
гидротехнический (специальности: гидротехническое строительство речных сооружений и гидроэлектростанций, водоснабжение и канализация, теплогазоснабжение и вентиляция);
строительно-экономический (специальности: производство строительных изделий и конструкций, экономика и организация строительства).
ВЕЧЕРНИЙ ФАКУЛЬТЕТ:
специальности: промышленное и гражданское строительство, архитектура, водоснабжение и канализация, теплогазоснабжение и вентиляция, экономика и организация строительства.
ЗАОЧНЫЙ ФАКУЛЬТЕТ:
специальности: промышленное и гражданское строительство, водоснабжение и канализация, теплогазоснабжение и вентиляция, сельскохозяйственное строительство.
Поступающие в институт на все специальности, кроме архитектуры, сдают вступительные экзамены: по математике (письменно и устно), физике (устно), русскому языку и литературе (письменно), на специальности архитектура и архитектура и планировка сельских населенных мест — рисованию, черчению, математике (устно), физике (устно), русскому языку и литературе (письменно).
Награжденные по окончании школы золотой (серебряной) медалью, окончившие техникум или средние профтехучилища с дипломом с отличием сдают один вступительный экзамен. При получении оценки «пять» они освобождаются от дальнейшей сдачи экзаменов.
Лица, имеющие средний балл документа об образовании 4,5 и выше (без троек) и поступающие на все специальности, кроме архитектуры и экономики и организации строительства, зачисляются в институт после сдачи двух вступительных экзаменов не менее чем на 9 баллов.
На специальности производство строительных изделий и конструкций и сельскохозяйственное строительство, как остродефицитные, лица, имеющие медаль, а также окончившие с отличием техникумы и ПТУ по родственным специальностям, принимаются без экзаменов, а имеющие в документе об образовании средний балл 4,5 и выше сдают два экзамена и зачисляются в институт при получении 8 баллов.
Стипендиаты предприятий промышленности, строительства, транспорта, колхозов и совхозов принимаются на ряд специальностей независимо от стажа работы.
Уволенные в запас из рядов Советской Армии и имеющие направления воинских частей принимаются на ряд специальностей вне конкурса.
Заявления подаются на имя ректора института с приложением характеристики для поступления в вуз, документа о среднем образовании (в подлиннике), медицинской справки (форма № 286), четырех фотокарточек (размером 3×4 см, снимки без головного убора), выписки из трудовой или колхозной книжки (для производственников).
Паспорт, военный билет или приписное свидетельство предъявляются лично.
Прием заявлений: на очное отделение по 31 июля, на вечернее и заочное обучение—по 31 августа.
Вступительные экзамены на очные факультеты—с 1 по 20 августа, на вечерний—с 11 августа по 10 сентября, на заочный—несколькими потоками—по 10 сентября.
Иногородним институт предоставляет место в общежитии.
Адрес: 630008, г. Новосибирск-8, ул. Ленинградская, 113, НИСИ, приемная комиссия, комн. № 240, тел. 66-42-56.

ВНИМАНИЮ САДОВОДОВ-ЛЮБИТЕЛЕЙ!
Наступил сезон созревания и сбора свежих ягод в садах и огородах.
Заготконторы области повсеместно ПРОВОДЯТ ЗАКУП свежей ягоды в неограниченном количестве по договоренности.
Подробную информацию можно получить по месту жительства в заготконторах райпотребсоюзов и райпо, в приемных пунктах:
в Кемерове тел. 6-30-91, Новокузнецке—4-69-26, Белове—2-26-45, Прокопьевске—29-73-28, Юрге—2-17-65, Мариинске—22-03.
Управление заготовок облпотребсоюза.

НОВОКУЗНЕЦКОЕ ПЕДУЧИЛИЩЕ № 1
ОБЪЯВЛЯЕТ НАБОР УЧАЩИХСЯ
на музыкальное и школьное отделения.
Принимаются лица с образованием 8 классов, срок обучения 4 года.
ШКОЛЬНОЕ ОТДЕЛЕНИЕ готовит учителей начальных классов.
Вступительные экзамены по русскому языку (диктант), математике (устно). При сдаче документов проводится проверка музыкально-слуховых данных. Лица, окончившие 8 классов на 4 и 5, принимаются без вступительных экзаменов.
МУЗЫКАЛЬНОЕ ОТДЕЛЕНИЕ готовит учителей пения и музыкальных работников для детских садов. Вступительные экзамены по специальности, русскому языку и литературе (устно).
Для поступления необходимы: заявление, свидетельство об образовании, медицинская справка (форма № 286), 4 фотокарточки размером 3×4 см.
Общежития училище не имеет.
Адрес: 654005, г. Новокузнецк-5, ул. Покрышкина, 36.

АККРЕДИТИВ—УДОБНЫЙ СПОСОБ ХРАНЕНИЯ ДЕНЕГ В ПУТИ
Лето—время отпусков. Многие трудящиеся нашей области проводят их на курортах, в домах отдыха, в туристских поездках. Лучшим способом хранения денег в дороге является аккредитив сберегательных касс.
Аккредитив является именным денежным документом. Деньги, внесенные на аккредитив, можно получить в сберегательной кассе любого города или района СССР. Сберегательные кассы выдают аккредитивы двух видов: на любую сумму до 3000 рублей и в 300 рублей. По аккредитиву до 3000 рублей деньги выплачиваются сберегательной кассой сразу в полной сумме. Если владелец такого аккредитива пожелает получить только часть денег, то на оставшуюся сумму ему выдается новый аккредитив. Владелец аккредитива в 300 рублей может одновременно получить всю сумму или частями по 100 рублей.
Оплата аккредитива производится сберегательными кассами по предъявлении владельцем паспорта или документа, заменяющего паспорт, в течение четырех месяцев со дня выдачи аккредитива.
ПОЛЬЗУЙТЕСЬ АККРЕДИТИВАМИ СБЕРЕГАТЕЛЬНЫХ КАСС.
Кемеровское областное управление
гострудсберкасс СССР.

НОВОСТИ СОБЫТИЯ ФАКТЫ

Активисту — Почетная грамота

На шахте «Новокузнецкая» хорошо налажено обучение горняков гражданской обороне.

Секретарь парткома С. В. Березнев, директор шахты А. И. Хакимов много внимания уделяют партийно-политической работе в формированиях, созданию надежной материальной базы. Учебный класс здесь лучший в городе.

Как показала недавняя проверка, качество обучения заметно улучшилось. В прошлом году коллектив шахты занял первое место в соревновании по гражданской обороне в производственном объединении «Южкузбассуголь». И нынче успехи радуют. Недавно за умелое руководство начальник штаба ГО предприятия И. А. Неверов награжден Почетной грамотой начальника гражданской обороны города Новокузнецка.

Н. ПОЛУЯНОВ.
г. Новокузнецк.

Конкурс продавцов

В Юрге состоялся конкурс продавцов промышленных и продовольственных товаров.

В состязании участвовали 32 лучших работника. Они соревновались в оформлении витрин, обслуживании покупателей, работе на кассовых аппаратах, отвечали на вопросы.

Ленты чемпионов были вручены продавщице магазина продовольственных товаров № 13 Татьяне Печуркиной и Нине Безхлебновой из промтоварного магазина № 32. Они будут участвовать в областном конкурсе.

Г. ЗАДОРОЖНЫЙ,
корр. «Кузбасса».
г. Юрга.

К столу горожан

В Барзасском лесхозе две пасеки, которые должны заготовить в этом году не менее четырех тонн меда.

Условия для медосбора нынче не из лучших. Однако, несмотря на трудности, пасечник Николай Ромасюк недавно доставил на заготовительный пункт одиннадцать центнеров меда. В полтора раза он выполнил и задание по формированию новых пчелиных семей. Н. Ромасюк работает на пасеке десять лет. Богатый опыт способствует достижению успехов пчеловода.

В. ЧВОРО.
г. Березовский.

Творить для народа

МОСКВА. Макеты и снимки первых домов-коммун в Москве, бетонной дуги плотины Днепрогэс, восстановленных из руин больших и малых городов, новых жилых массивов — сотни работ советских зодчих представлены на выставке, посвященной 50-летию Союза архитекторов СССР.

Она открылась в Москве, в Центральном Доме архитекторов.

(ТАСС).

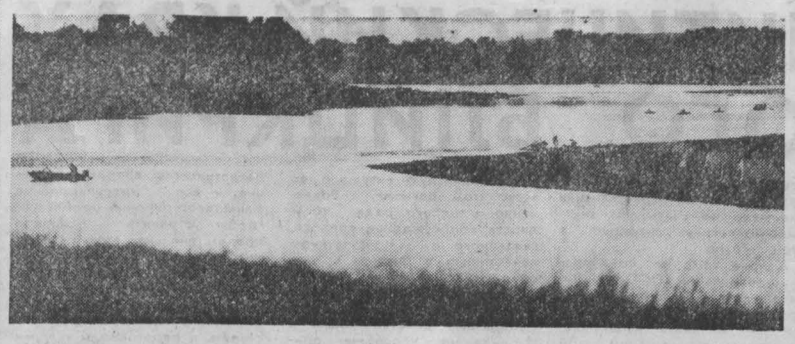

ЛИШЬ вырвавшись из городской тесноты на таежный простор или излучину реки, человек особенно остро начинает сознавать, как стремителен темп нашей жизни. И что в этой каждодневной гонке со временем он теряет что-то такое, что бесконечно дорого, извечно живет в душе каждого. Это — любовь к природе. Она вдруг просыпается в каждом из нас при виде встающего из тумана над речной поймой солнца, зеркальной глади воды или же языков пламени костра, лижущих бока котелка, в котором варится уха.

Именно в такие минуты начинаешь особенно остро ощущать себя живой частицей природы.

Ю. СЕРГЕЕВ.
г. Кемерово. Фото автора.

Подвиги отцов — крылья сыновей

ВЫРУЧИЛА РАКЕТНИЦА

Наш Кемеровский 856-й полк 22-й гвардейской стрелковой дивизии сибиряков-добровольцев ночью подняли по тревоге. В считанные минуты батальоны вышли на марш в направлении деревни Грибушино под Великими Луками. Подразделения прибыли в район сосредоточения строго в назначенное время и с ходу атаковали противника, захватившего высоту 168,5.

Однако гитлеровцы успели сильно ее укрепить. Оборудовали целую систему опорных пунктов из огневых точек и ходов сообщений, дзотов, железобетонных колпаков-«крабов», оснащенных крупнокалиберными пулеметами. Подступы к высоте заминировали.

Противник встретил атакующих огнем из всех видов оружия и бомбежкой с воздуха. Но сибиряки упорно продвигались вперед. К исходу дня полк достиг северных скатов высоты, но овладеть ею не смог.

Стараясь во что бы то ни стало удержать выгодный рубеж, гитлеровцы переходили в контратаки. Вспыхивали рукопашные схватки. Возле траншей — сотни убитых и раненых фашистских солдат и офицеров, но и наши потери были велики.

Командир полка Е. В. Самойлович ночью вызвал меня.

— Высоту взять! — приказал полковник. — К утру ждите пополнение. Выставьте опознавательные знаки, вам поможет авиация.

Первый помощник начальника штаба полка капитан Я. И. Сидоров тут же составил приказ и схему атаки высоты.

До рассвета я уже был на огневых позициях — в расположении первого батальона. Мы с начальником штаба батальона Г. Ф. Сердюком, согласно приказу, собрали остатки полка в один кулак и под пулеметным огнем противника из плащ-палаток выстлали впереди своих позиций большие буквы «Т».

Утром подошло пополнение с двумя танками. Сопровождал бойцов заместитель командира полка майор Дериповский. Среди прибывших я узнал повара Монахова, писарей Горбунова, Тимонина, Хлопикова, Наровлянского и других военнослужащих тыловых подразделений полка. А спустя два часа над высотой повисла эскадрилья краснозвездных «Петляковых».

Вздрогнула земля. Бомбовый удар с воздуха был точным.

Не успели летчики завершить второй заход на цель, неожиданно справа девятку Пе-2 атаковали пятнадцать «мессеров». Хотя вражеские истребители имели численное, а также в скорости и вооружении превосходство над нашими бомбардировщиками, советские летчики не отступили, сумели уложить все бомбы в цель.

Над высотой еще бушевал бой, а «тридцатьчетверки» поддержанные пехотой, ринулись на высоту и начали «утюжить» уцелевшие огневые точки врага. Бойцы Кемеровского полка дрались храбро. Высоту взяли с малыми потерями. Связисты быстро установили связь с командиром полка. Я доложил, что высота в наших руках. Рассказал о действиях бесстрашных летчиков.

Тогда еще никто из нас не знал, какая это летная часть, что за асы помогли сибирякам. Спустя много лет, работая в архивах, мне посчастливилось установить, что ведущим правого звена эскадрильи Пе-2, бомбившей высоту 168,5, был наш земляк Г. И. Новиков. Узнал я и подробности того воздушного боя.

Основной удар вражеских истребителей пришелся на звено Новикова. Они попытались взять бомбардировщики в огненные клещи и по частям уничтожить всю эскадрилью. Им удалось поджечь ведомого из звена Новикова. Немецкие летчики наседали еще наглее. Но и экипаж Новикова был начеку: уловив момент, сбил «мессера».

Новиков еще сделал удачный разворот. Когда бомбардировщик оказался в удобном положении к атакующему «мессеру», стрелок-радист Владимир Карпов попросил:

— Батя! Подверни чуток вправо, — и сбросил авиапарашютную гранату. Он не промахнулся. Истребитель, разламываясь на куски, рухнул на землю.

— Командир! — вдруг услышал Новиков по радио, — «мессер» в хвосте!

Тут же послышался сухой треск рвущихся снарядов над головой Новикова. Машина вздрогнула, качнулась. Правый мотор заглох. Пилотажные приборы разбиты, из центрального бака потекло горючее. Дышать стало тяжело.

Но сильные руки Новикова удержали машину в летном положении. Однако с одним мотором нелегко отбиваться от фашистских истребителей, а они, увидев раненый бомбардировщик, нападали еще настойчивее. Один «мессершмит» с близкого расстояния ударил из пулемета.

— Володя, долбани нахала! — но выстрелов не последовало. Новиков понял, что патроны иссякли. Кончились и парашютные гранаты.

Неужели конец? Прыгать? Новиков лихорадочно искал решение спасти не только экипаж, но и машину.

— Коля! — позвал своего штурмана Новиков. — Пугани-ка паразита из ракетницы!

Один за другим полетели в сторону врага огненные шарики. Неожиданно «мессеры» собрались в строй и подались на запад. По-видимому, неприятельские летчики посчитали, что на советских самолетах установлено какое-то новое оружие, и рисковать не стали.

С огромным напряжением сил и воли Новиков дотянул до своего аэродрома и посадил на одно колесо изуродованную машину. Летчики, авиатехники и санинструкторы сбежались на посадочную полосу, окружили израненный самолет. Геннадий Иванович выключил двигатель, неторопливо выбрался из кабины и, улыбаясь, снял шлемофон, расстегнул меховую куртку. И все увидели, как от него повалил пар.

В фюзеляже, крыльях и хвосте Пе-2 техник насчитал до двухсот пробоин, установил еще много серьезных повреждений.

— Этот парень из города Тайги в рубашке родился, — заговорил подошедший командир 321-го авиаполка. — Впервые вижу такое.

Услышав знакомый голос, Новиков быстро надел шлемофон, круто повернулся и пошел навстречу командиру.

— Разрешите доложить?..

— Отставить! Все знаю. — И подал летчику руку. — Звонил командующий 3-й ударной армией, просил передать вам всем благодарность от наземных войск и представить к наградам.

Вскоре грудь Г. И. Новикова украсила первая награда — орден Красной Звезды. А к концу войны тайгинец Г. И. Новиков стал Героем Советского Союза.

М. РЫЖКОВ,
бывший помощник начальника штаба 856-го Кемеровского стрелкового полка.
г. Кемерово.

Советует врач

НАША ПИЩА И ЗДОРОВЬЕ

Оптимальное питание, соответствующее состоянию организма, чрезвычайно важно в нормализации обмена веществ. Нарушения же в питании — основа многих патологических состояний. И это касается не только основных составных частей нашей пищи — белков, жиров и углеводов, но и минеральных веществ. Среди последних в первую очередь следует учитывать влияние солей натрия.

Натрий, накапливающийся в избытке в организме, может считаться врагом номер один нашего здоровья. Практически больше половины заболеваний связано с натрием либо как с одной из их причин, либо как способствующим ухудшению заболевания фактором. К этим заболеваниям относятся сердечно-сосудистые расстройства (артериальная гипертензия, стенокардия и инфаркты миокарда, эндартерииты, ревматизм), многочисленные воспалительные и аллергические заболевания.

Каким же образом создается избыток натрия в организме? Во-первых, за счет длительного избыточного потребления или, во-вторых, за счет недостаточного выведения его из организма. В обоих случаях в основе накопления натрия лежит срыв компенсаторных механизмов, регулирующих его обмен (заболевания почек, печени, эндокринные расстройства). Каждый из нас должен четко представлять себе два механизма пагубного действия избытка солей натрия на наш организм, которые точно установлены наукой.

При положительном балансе натрия в организме происходит накопление его в клетках, в том числе в клетках стенок сосудов. Известно, что натрий способствует удерживанию воды в организме: одна молекула натрия связывает 400 молекул воды! На этом фоне резко повышаются возбудимость клеток, тонус сосудов и чувствительность их к сосудосуживающим веществам, вырабатываемым в организме. Это выражается учащением сердцебиения, повышением артериального давления, отечностью всех тканей. В местностях с повышенным содержанием хлористого натрия в почве и воде среди лиц, употребляющих много соли, заболеваемость артериальной гипертензией выше в несколько раз.

Кроме того, натрий и вода резко повышают способность тканей к воспалительным процессам. Поддерживает склонность к воспалительным и некротическим процессам и пища, избыточно богатая белком.

И, наоборот, ткани с нормальным или пониженным содержанием натрия, не склонны к воспалительным процессам, патологическим реакциям сосудов.

Улучшение питания населения в сочетании с гиподинамическим образом жизни привело к резкому увеличению воспалительных заболеваний (панкреатитов, холециститов) и их осложнений. «Помолодели» инфаркты миокарда, участилась артериальная гипертензия.

Каковы же реальные пути к здоровью через пищу? Однозначного ответа здесь не может быть, ибо изолированно от других элементов образа нашей жизни пищу рассматривать невозможно. Ведь каждый человек обладает целым комплексом индивидуальных особенностей наследственного порядка, индивидуальным образом жизни в широком понимании этого слова. Если отбросить все эти индивидуальные особенности, то во имя здоровья следует придерживаться следующих принципов.

Качественный состав пищи не должен отличаться перегрузкой солями натрия и белком. Нужно стремиться внести в пищу больше веществ растительного происхождения, содержащих много калия и кальция, являющихся хорошими противовоспалительными препаратами и антагонистами натрия. Обогатить пищевой рацион солями калия можно, если включать в рацион такие продукты, как картофель, капуста, морковь, овощные и фруктовые соки, фрукты. Особенно много этого элемента содержится в сушеных фруктах — кураге, урюке, изюме. Целесообразно регулярно устраивать разгрузочные вегетарианские дни.

По калорийности пища должна соответствовать расходу энергии каждого человека. Считается разумным потребление такого количества продуктов, которое составляет в среднем 2936 калорий на душу населения. Практически этот показатель у нас в стране составляет 3443 калории. Конечно, трудно измерить потребное количество соли или калорий, которые мы употребляем в повседневной жизни, и избыток их, естественно, создается в организме против нашей воли. Как бороться против этого явления? В течение недели нужно устраивать разгрузочные дни не только качественного характера, но и количественного. Занятия физической культурой (ходьба, бег и т. п.), посещение парной бани, теплые водяные ванны по 20—30 минут.

Конкретные же вопросы каждому из нас целесообразно согласовывать с врачом, так как для регуляции натрия необходимо знать исходное состояние здоровья и наличие каких-либо явных или скрытых заболеваний.

А. ТОРГУНАКОВ,
заведующий кафедрой общей хирургии Кемеровского медицинского института, доцент.

г. Кемерово.

Футбол

НА ПУТИ К КУБКУ

В 40-м розыгрыше кубка Кузбасса по футболу, как известно, участвуют 18 сильнейших команд. Соревнования проводятся по олимпийской системе — проигравший выбывает.

Игры на кубок начались в июне. И вот, преодолев сопротивление соперников, в полуфинал вышли четыре претендента. Среди них две кемеровские команды — «Связист» и «Таксист», новокузнецкий «Запсибовец» и прокопьевский «Шахтер».

Нелегок был их путь к решающим матчам. «Связист» на первом этапе в упорной борьбе, потребовавшей дополнительного времени, победил трехкратного обладателя кубка — юргинский «Темп» (3:2).

«Таксист» в четвертьфинале выиграл у кемеровского «Кировца» (2:0). «Запсибовец» победил своих земляков из «Металлурга» (2:0), а затем был сильнее прокопьевского «Мотора» (4:3). «Шахтер» из Прокопьевска с одинаковым счетом (2:1) нанес поражение команде шахты «Октябрьская» из Ленинска-Кузнецкого, а затем новокузнецкому «Байдаевцу».

И вот на стадионе «Химик» Кировского района областного центра встретилась первая пара полуфиналистов — «Связист» и «Таксист». Игра проходила в острой, напряженной борьбе, чем обычно отличаются кубковые матчи. Мяч четырежды побывал в сетке ворот. Первый гол на 35-й минуте забили таксисты, но... в свои ворота. Автор этого гола был В. Земляньский, пытавшийся ликвидировать опасный прорыв М. Краснова. Последующие два мяча на счету связистов Р. Бадрутдинова и И. Сероштана, на 63 и 69-й минутах поразивших ворота соперников. И, наконец, последний мяч побывал в воротах «Связиста» от удара С. Черемных при реализации пенальти. В итоге 3:1 в пользу связистов и выход их в финал.

Матч другой пары полуфиналистов — новокузнецкого «Запсибовца» и прокопьевского «Шахтера» состоится сегодня, 28 июля. А финал кубка области намечено провести на центральном стадионе «Химик» Кемерова в День физкультурника, 14 августа.

Д. НАСОНКИН.
г. Кемерово.

У НАС НА ГАСТРОЛЯХ

СОЛНЕЧНАЯ МУЗЫКА ЭЛЛАДЫ

Когда звучит бузуки — греческий народный инструмент, воображение невольно рисует картины бескрайнего моря, высокого неба, романтических развалин древней земли Эллады. Звучат бузуки, и артисты эстрадного «Одиссея» (Греция), которые в начале августа приезжают на гастроли в Кемерово и Новокузнецк, приглашают зрителей совершить путешествие в мир народной музыки и танца, послушать песни современных греческих композиторов.

Во время гастрольных выступлений зрители познакомятся с известными греческими певцами Яннисом (художественным руководителем ансамбля) и Лакисом Целепидисами. Оба они лауреаты международных конкурсов. По характеру исполнения братья совсем непохожи друг на друга, но оба с прекрасными голосами и умеют мгновенно устанавливать контакт со зрительным залом.

Кроме них, в составе ансамбля выступают две певицы — Сула Христодулу и Дэула Папиндопулу. Танцевальный дуэт Катерины Павеаки и Костаса Элитиса исполнит и знаменитый «Сиртаки», и другие народные и эстрадные греческие танцы.

В руках Димитриса Христодулу и Никоса Бекоса бузуки не просто главенствуют в хоре гитар, фортепиано и ударных, а буквально поражают своей универсальностью. В их звучании слышится то мужественная сила, то щемящая грусть, а в следующей песне — ликующая радость.

Ансамбль «Одиссея» не спутаешь ни с каким другим. И дело не только в самобытных инструментах, а в том, что греческие артисты демонстрируют эстраду, близкую к классическому искусству.

П. КОШЕЛЕВ,
старший музыкальный редактор филармонии.
г. Кемерово.

Бывает же такое...

СИРЕНЬ СПАСЛА

Прыжок, который, сам того не желая, совершил полуторагодовалый житель Костромы Максимка Федосеев, сделал бы честь бывалому каскадеру.

Малыш играл на балконе четвертого этажа и, воспользовавшись тем, что мать была занята по хозяйству, взобрался на перила. Мгновенная потеря равновесия, и Максимка полетел вниз...

Трагедии не произошло — произошло чудо. Малыш упал на росший под балконом густой куст сирени, и ее спасительные ветви, упруго приняв тельце мальчика, перебросили его метров за десять — прямехонько в кусты жимолости.

«Посадка» была в полном смысле этого слова мягкой. Врачи, тщательно, обследовав доставленного в больницу Максимку, не обнаружили на его теле никаких ушибов — только несколько царапин. Цветы, случается, колются...

(Корр. ТАСС).
Кострома.

Сфера услуг — сфера культуры

ВАШЕ ОТНОШЕНИЕ К СДАЧЕ...

«Я, наверно, не открою ничего нового, если скажу, что, рассчитываясь за проезд на такси, пассажиры редко требуют сдачи от водителей. Я тоже не требую. Не потому, что она мне не нужна. Но ведь знаю: заикнусь о сдаче, а водитель, к примеру, предложит сбегать в ближайший магазин, чтобы разменять деньги. Или обвинит в мелочности. Впрочем скупердяем он может обругать и тогда, когда у меня есть возможность оплатить проезд точно по счетчику. Увы, бывало...

Однажды у меня с товарищами зашел разговор на эту тему. Никто не удивился. Таксист не дает сдачи? Так это же само собой разумеется! От века заведено и вечным будет. Их, таксистов, не переделаешь.

Но как же так? Разве на таксомоторах работают какие-то другие, не такие, как мы с вами, люди? Разве они живут по какому-то другому моральному кодексу?».

(Из письма кемеровчанина **А. Бортникова**).

К сожалению, о «теплом» отношении таксистов к сдаче читательская почта рассказывает нередко. Интересно, а что думают по этому поводу сами водители? Каково их отношение к сдаче?

В таксомоторном парке пассажирского автотранспортного предприятия № 2 мне порекомендовали для беседы двух человек — Александра Марченко и Николая Кучинского.

Александр Марченко работает в первой автоколонне бригадиром первой бригады, за рулем 14 лет.

Николай Кучинский представляет автоколонну № 2, руководит комсомольско-молодежной бригадой, на таксомоторе работает пять лет. Кандидат в члены КПСС.

Оба водителя единодушны: сдачу пассажиру надо давать.

— Для меня такого вопроса вообще не существует, — объясняет Марченко. — Перед выездом на линию я всегда запасаюсь мелочью, чтобы в дороге не возникало недоразумений на этой почве. Но, к сожалению, далеко не все пассажиры берут сдачу, многие покидают машину, не дожидаясь окончательного расчета. Мне это неприятно. Но я не думаю во всем винить только пассажиров. Убежден, что эта проблема касается обеих сторон. Среди водителей есть рвачи, но есть и пассажиры, которые приучают таксистов быть рвачами. А рвачи ради наживы готовы, как известно, на любую подлость. Факты спекуляции водкой—наглядный тому пример.

Кучинский склоняется более к виновности пассажиров.

— Но если даже пассажиры и водители будут стараться рассчитываться честно, — говорит он,—все равно к концу смены появится остаток. В машине едут четверо, разные люди. Каждый платит за свою часть. пути, на глазок. Вот и набегает...

— Что же вы делаете с этим остатком? Сдаете в кассу?

По-видимому, Николай не ожидал такого вопроса. Долго собирается с мыслями. Но признается, что в кассу лишние деньги он не сдает. И никто так не делает. Как правило, эти деньги идут на запчасти, которых днем с огнем не сыщешь. Например, он вместе с напарником приобрел на вокзале с рук четыре покрышки за 80 рублей. Конечно, тратили не собственную зарплату. Кроме того, нужны деньги, чтобы добираться домой после вечерней смены. Автобусов уже нет, а служебный транспорт для водителей почему-то не предусмотрен. Приходится ехать на такси...

Вот, кажется, где уязвимое место моих собеседников. Они на хорошем счету в автопредприятии, о них отзываются с уважением и товарищи и руководство. Оба наверняка стоят такой оценки. Но коль им попадет в руки пресловутая сдача, они поступят так же, как и те, кто, можно сказать, охотится за ней. Эту сдачу они возьмут себе. Правда, не для себя, как уверяет Кучинский, оправдывая сие щекотливое обстоятельство чуть ли не интересами производства, но это, по-моему, больше от лукавого.

Я не стал спрашивать, сколько же «набегает» на пассажирский «остаток», но это можно прикинуть. Поскольку водитель едет домой на такси со смены, то допустим, что платит за дорогу рубль — полтора. Наверно, еще столько же нужно отложить на запчасти. Итого два-три рубля за смену? Умножьте одну из этих цифр на 889 — штат таксомоторного парка. Сумма получится приличная даже для одного рабочего дня.

Но что же все-таки делать с такими деньгами?

По-моему, их следует сдавать государству. Разумеется, это «левая» выручка, ее нельзя включать в план. Но она реально существует — ежедневно, ежечасно. Не только потому, что таксисты не дают сдачу. Пассажиры, как правило, переплачивают за проезд. И их, пассажиров, в обозримой перспективе не переделаешь. Что греха таить, я сам такой. Такой же, собственно, как все или почти все. Правда, я бы брал сдачу, если бы мне ее давали, но в моей жизни еще не было ни одного такого случая. Наверно, мне хронически не везло.

Но если я как пассажир пока неисправим, то как гражданина меня бы устроило сознание того, что переплаченные мною деньги пошли в государственный карман, а не водителю таксомотора.

А что скажет на такой поворот темы руководство автопредприятия?

— Мне думается, что есть резон ставить вопрос о сдаче «лишних» денег таксистами по отдельной ведомости, — считает заместитель начальника по эксплуатации В. П. Фурс.

Остановка за водителями?

В. ШИШВАТОВ.
г. Кемерово.

ГАИ СООБЩАЕТ

Закончилась всесоюзная операция «Скорость». В ходе ее проведения только в областном центре было выявлено почти три тысячи нарушителей правил дорожного движения. Большая работа была проведена работниками ГАИ, общественностью по выявлению нарушителей, превышающих скоростные режимы движения. В результате число аварий по этой причине сократилось.

В ходе операции «Скорость» работниками ГАИ проводились рейды. Так, в Кемерове в одном из таких рейдов был задержан за несколько часов 121 нарушитель, превышающий скорость. Некоторые из них оказались в нетрезвом состоянии. Ко всем им, конечно же, были приняты соответствующие меры наказания. Но при всем желании на каждый перекресток по инспектору не поставишь. Здесь контролером должна быть совесть водителя, четко понимающего, что и капля спиртного ведет к трагедии. К сожалению, некоторые не усвоили этого правила. Так, кемеровчанин Афанасьев сел пьяный за руль личного автомобиля «Жигули». При обгоне он врезался во встречный «Запорожец»: три человека погибли, травмирован четырехлетний ребенок. Виновника ждет скамья подсудимых.

Вот почему еще раз мы напоминаем всем участникам движения: правила соблюдаются не для работников ГАИ, а ради безопасности как своей, так и окружающих вас людей.

ПОГОДА

Гидрометбюро сообщает:

28 июля по области ожидается переменная облачность, по северу небольшой дождь, гроза. Ветер южный 7—12 метров в секунду. Температура 24—29 градусов тепла, местами до 33. Утром местами туман.

Зам. редактора
А. И. ИВАЧЕВ.

Адрес редакции: 650630, ГСП, г. Кемерово, проспект Октябрьский, 28. Телефоны: приемной редактора 52-32-74, заместителей редактора 52-36-45, 52-52-66, ответственного секретаря 52-33-59. Отделов: партийной жизни 52-55-47, 52-66-22, пропаганды 52-53-23, 52-64-88, Советов народных депутатов 52-62-33, 52-63-22, 52-59-65, культуры 52-54-23, 52-65-47, тяжелой индустрии 52-35-66, 52-51-23, 52-42-01, химической и легкой промышленности 52-39-34, 52-50-45, сельского хозяйства 52-37-33, 52-49-78, 52-44-23, строительного 52-38-23, 52-46-22, 52-45-29, 52-57-67, писем и рабселькоров 52-05-22, 52-06-01, 52-08-29, 52-07-45, 52-03-22, информации и спорта 52-47-45, 52-48-65, иллюстрации 52-14-12, 52-25-23, еженедельника «Панорама» 52-18-78, прием информации 52-34-56, общественной приемной 52-02-10, директора издательства 52-79-10, объявлений 52-69-33, бухгалтерии 52-70-10. Собственные корреспонденты: в Белове 2-29-27, Мариинске 31-20, Междуреченске 2-20-68, Новокузнецке 7-02-04, Прокопьевске 2-17-34, Юрге 2-17-83.

ОП 01504. Типография издательства «Кузбасс». Индекс 51901.

Заказ № 172.