Кемеровская областная научная библиотека
Газетно-журнальный фонд

Пролетарии всех стран, соединяйтесь!

КУЗБАСС

ОРГАН КЕМЕРОВСКОГО ОБКОМА КПСС И ОБЛАСТНОГО СОВЕТА НАРОДНЫХ ДЕПУТАТОВ

Газета издается с 7 января 1922 года

№ 167 (17698).
ЧЕТВЕРГ,
22
ИЮЛЯ
1982 года.
Цена 3 коп.

В НОМЕРЕ

● Топкинский и Кемеровский районы: есть задание по заготовке сена.
● Ближнему Востоку — мир! 1 стр.
● Как эффективнее использовать материальные ресурсы. 2 стр.
● Художники Кузбасса навстречу выставке «Сибирь социалистическая». 4 стр.

60 ЛЕТ СССР — 60 УДАРНЫХ НЕДЕЛЬ

Навстречу Дню шахтера

С ПРИЦЕЛОМ НА БУДУЩЕЕ

На участке проектируемой шахты «Красноярская», что в Ленинске-Кузнецком, развернули работы проходчики участка № 11 из шахтоуправления «Коньчугинское». Вызвано это тем, что с каждым годом промышленные запасы угля в шахтоуправлении резко сокращаются. Так, на двух районах их осталось немногим более чем на шесть лет. Правда, по балансу предприятия есть еще запасы, но часть пластов имеет большую зольность, другая часть маломощная. К тому же эти запасы невелики: их вскрытие и подготовка к выемке потребуют много времени и средств.

Поэтому Минуглепром СССР приняя решение об освоении кольчугинцами этого участка поля. Здесь три рабочих пласта с запасом угля 23 миллиона тонн. Есть и большие возможности прирезки запасов в дальнейшем, так как в пределах поля шахты «Красноярская» находится свыше миллиарда тонн угля.

...Машина сворачивает влево со старой трассы Ленинск-Кузнецкий — Новокузнецк. Едем по недавно отсыпанной дороге, которая приводит нас к строительной площадке. Здесь кипит работа. Вот подходит мощный КрАЗ, машинист экскаватора Г. В. Давыдов быстро наполняет кузов грунтом, снимая верхний слой наносов. Уже пройдены первые десять из 380 метров наклонного ствола.

Впереди проходчиков ждут немалые трудности. По данным геологоразведчиков, чтобы дойти до основных пород, не раз придется встретиться с плывунами. Кольчугинцы заранее готовятся к этому: на заводе «Красный Октябрь» размещен заказ на изготовление проходческого щита. Кстати, его разработку сделал горный мастер Ф. М. Шерин.

...От эстакады уходят вниз арочные крепления, так называемая кольцевая спецкрепь — ее тоже разработал Ф. М. Шерин. Борта выработки проходчики начали заливать бетоном.

У проходческого копра стоит шум. Ловко орудуют топорами Н. К. Доманин, Н. В. Андреев, Я. А. Рымарь. Они заканчивают обшивку копра. Благодаря их стараниям, а также С. С. Сливко, Н. В. Харитонова и Н. Н. Коленко уже давно готово здание для подъемной машины.

Входим в помещение. Механик участка М. Ф. Боднаровский дотошно проверяет узлы и соединения собранной машины, пульт ее управления. Идет последняя доводка, поэтому надо тщательно все осмотреть, не упустить и малейшей неполадки — машине служить несколько лет. От ее безаварийной работы будет во многом зависеть и работа проходчиков.

Начало положено, идет проходка первого наклонного ствола, а всего их будет три. Кроме того, предстоит строительство подъездного железнодорожного пути, автодорожных подъездов, линии ЛЭП-6 киловольт (временная уже сделана) и других необходимых объектов. Сметная стоимость строительства участка составит примерно 22 миллиона рублей, а все работы будут выполняться собственными силами. Предполагается завершить строительство за пять лет, а через четыре года после его окончания выйти на проектную мощность — добычу миллиона тонн угля в год.

В. ДАННИКОВ.
г. Ленинск-Кузнецкий.

ВПЕРЕДИ ГРАФИКА

Более шестидесяти тысяч тонн угля с начала года добыли дополнительно к плану горняки шахты «Абашевская» производственного объединения «Южкузбассуголь».

В развернувшемся соревновании за достойную встречу Дня шахтера особое внимание придается работе без отстающих, эффективному использованию горнодобывающей техники, хозяйскому отношению к расходу энергоресурсов и материалов. Наибольший вклад в ударную работу шахты вносят коллективы участков, которыми руководят опытные горняки Е. Федотов, Н. Писаренко, Б. Клименко.

А. РЫЛОВНИКОВ.
г. Новокузнецк.

ОТВЕТЫ Л. И. БРЕЖНЕВА НА ВОПРОСЫ ГАЗЕТЫ «ПРАВДА»

Вопрос: Как Вы оцениваете обстановку, складывающуюся сейчас в Ливане и вокруг него?

Ответ: Каждый день из Ливана приходят тяжелые вести, которые вызывают возмущение и гнев. Гнев к тем, кто творит злодеяния на ливанской земле. От рук оккупантов погибли тысячи ливанцев и палестинцев, а кровопролитие не остановлено. Разрушается столица Ливана — Бейрут. Действия Израиля иначе как геноцид не назовешь.

Почему Израиль все еще продолжает свою разбойничью агрессию? Почему он пренебрегает решениями Совета Безопасности ООН, требующими незамедлительного и безусловного вывода войск захватчиков из пределов Ливана? Почему он позволяет себе игнорировать мировое общественное мнение? Все это происходит потому, что за ним стоит держава, чей адрес хорошо известен, — США.

Мы в Советском Союзе восхищаемся мужеством палестинцев, всех, кто оказывает упорное сопротивление израильской военщине. Как бы ни была сложна палестинская проблема, через какие бы трудности ни шел палестинский народ, одно ясно: палестинская проблема не гордиев узел, ее не разрубишь мечом. А стойкость, которую в столь трагических обстоятельствах проявляют палестинцы, доказывает с новой силой, что они защищают живое дело живого народа и их не сломить.

Так что можно сделать определенный вывод: агрессия Израиля оборачивается для него крупным политическим и моральным поражением, углубляющейся изоляцией на международной арене.

Это, кстати сказать, начинают понимать все больше людей и в самом Израиле. Ширится в мире и понимание того, что наилучший, реалистический путь решения проблемы арабского народа Палестины, как неоднократно заявлял Советский Союз, — это создание палестинского государства.

События в Ливане постоянно находятся в центре внимания советского руководства. Позиция Советского Союза ясна: огонь войны должен быть потушен, агрессия пресечена, израильские войска должны уйти с ливанской территории.

Добавлю. Наша страна оказывала и будет оказывать помощь и поддержку тем, кто не склоняет голову перед агрессором, кто добивается справедливого урегулирования и мира в этом регионе.

Вопрос: Какие первоочередные действия, по Вашему мнению, следует предпринять для этой цели?

Ответ: Необходимо прежде всего, чтобы Израиль и США выполнили решение Совета Безопасности ООН о прекращении агрессии против суверенного государства Ливан и о незамедлительном и безусловном выводе израильских войск.

А если говорить о самом первоочередном, самом неотложном, то необходимо снять осаду Бейрута израильскими войсками. Мы не против того, чтобы в качестве первого шага к этому были разъединены силы, защищающие Западный Бейрут, и израильские войска.

В этих целях можно было бы использовать силы ООН. Тем более, что контингенты временных сил ООН уже находятся в Ливане по решению Совета Безопасности. Разумеется, мы и далее будем категорически выступать против появления на ливанской земле американских войск. Соответствующее предупреждение нами сделано.

Хочу подчеркнуть также: чем сплоченнее силы, противоборствующие военной авантюре Израиля, чем шире круг государств, требующих обуздания агрессии, тем скорее и надежнее будет положен ей конец.

Ключевое значение в нынешней, прямо скажем, острой ситуации приобретает единение арабов. А то, что мешает ему, должно быть, по нашему глубочайшему убеждению, отложено в этот критический час в сторону. И в этом плане все более настоятельной и очевидной становится необходимость того, чтобы арабы сообща определили меры, нужные для обеспечения права палестинцев на жизнь, безопасность, независимое развитие и создание собственного государства.

И последнее. То, что происходит в Ливане, заставляет вновь задать вопрос: не пора ли всерьез и со всей ответственностью взяться за дело справедливого и всеобъемлющего ближневосточного урегулирования? Печальный опыт десятилетий, насыщенных актами агрессии и военными конфликтами, показал, что путь вооруженной конфронтации, как и путь сепаратных сделок, не принес и не может принести урегулирования проблем Ближнего Востока. Они поддаются решению только в результате коллективных усилий всех заинтересованных сторон, включая ООП, как единственного законного представителя палестинского народа. Смотря вперед, именно в такой перспективе видим ценность выдвинутого нами предложения о созыве международной конференции. И чем скорее, тем лучше. Советский Союз готов практически работать в этом направлении, лояльно сотрудничая со всеми, кто хотел бы внести свой вклад в установление прочного мира на Ближнем Востоке.

УДАРНЫЙ МЕСЯЧНИК

ЗЕЛЕНОЙ ЖАТВЕ—ПОЛНЫЙ ХОД!

ЗАДАНИЕ УДАРНОГО МЕСЯЧНИКА ПО ЗАГОТОВКЕ СЕНА ДОСРОЧНО ВЫПОЛНИЛИ СОВХОЗЫ ТОПКИНСКОГО И КЕМЕРОВСКОГО РАЙОНОВ

Травы по области скошены на 261 тысяче гектаров— 48,2 процента всего сенокоса. Задание по заготовке сена выполнено на 35, сенажа — на 15, витаминной травяной муки — на 45 процентов.

Города выполнили задания по заготовкам сена на 33 процента. Хорошо работают на лугах трудящиеся Тайги, Осинников, Новокузнецка, Кемерова.

Отстают совхозы объединения «Кузбассуголь», хозяйства Новокузнецкого, Прокопьевского, Промышленновского, Тяжинского районов, а также предприятия Прокопьевска, Таштагола, Белова, Киселевска.

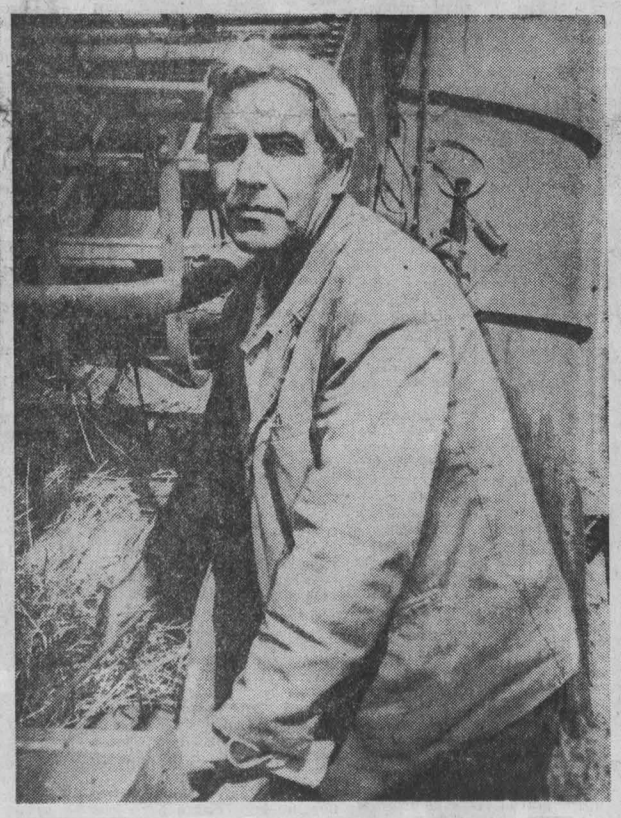

Требуется несколько минут...

Не упускают и часа благоприятного времени заготовки кормов в колхозе «Родина». Отлично тут работает звено А. О. Бабича. На подборщинах два брата—Николай и Анатолий Жуковы. На стогу управляются А. С. Леонов и А. В. Мезенцев. Н. Н. Ступаков стогометом подхватывает копну сена и подает наверх. Требуется им всего несколько минут, чтобы аккуратно завершить стог.

—Стараемся подобрать и сберечь все, что выращено,— говорит звеньевой Алексей Осипович Бабич. — Если остаются клочки сена, мы пускаем по полю поперечные грабли и все остатки подбираем и скирдуем.

Вторая бригада колхоза состоит из механизированного и полумеханизированного звеньев, возглавляют которые опытный механизатор В. Н. Макулькин и коммунист Д. О. Лапин. А на неудобных для техники местах идет заготовка сена вручную. Звеном тут руководит И. А. Гордок.

Колхоз использует все возможности для создания надежного запаса кормов.

НА СНИМКАХ: звеньевой А. О. Бабич; растет новый стог.

Яйский район. Фото **А. Арышева.**

Два плана за сезон

Своевременно и дружно приступили нынче к заготовке витаминных гранул и брикетов хозяйства Крапивинского района. Кое-кто выдал первые корма еще во второй декаде мая. Это говорит прежде всего о большой подготовительной работе. Загодя были приведены в полный порядок агрегаты огневой сушки трав, подобраны и обучены люди, создан необходимый конвейер сырья.

Бюро райкома партии, изучив работу передовых коллективов, обслуживающих сушильные установки, сочло возможным поставить перед кормозаготовителями такую цель: удвоить по сравнению с прошлым годом производство витаминных кормов, довести к концу сезона их количество до 16 тысяч тонн. Сделать это, конечно, не просто, если учесть, что к имеющимся в районе АВМ прибавился всего один агрегат.

Но в расчет тут бралось другое — полнейшее использование проектных мощностей установок. С первых дней пуска их в работу руководители и специалисты хозяйства поставили задачу довести суточную выработку на АВМ-1,5 и СБ-1,5 до 18 тонн, а на АВМ-0,65 — до 12 тонн.

И вот, как видно из областной сводки, отражающей ход заготовки кормов, крапивинцы уверенно двигаются к намеченной цели. Уже сейчас ряд совхозов близок к достижению прошлогодних сезонных результатов.

Немаловажно и другое: при высоких нагрузках на агрегаты корма получаются отличного и хорошего качества. Из нескольких тысяч тонн травяной муки, проверенной районной лабораторией, некачественной всего половина процента — двух десятков тонн не наберется. Вполне допустимый и естественный отход.

Как можно добиться такого результата? Давайте посмотрим работу коллектива АВМ-0,65 в совхозе «Мунгатский». На днях он выполнил сезонный план и взял курс на выполнение обязательств — 800 тонн. Высокий рубеж для агрегата такой марки! Неклассной муки работники АВМ более чем за два месяца не выдали ни грамма, вся она первого—третьего классов.

Высокое качество корма прежде всего зависит от тех, кто его готовит. И тут запомнились слова одного из машинистов АВМ — Валентина Аксенова:

— Если сырье по какой-либо причине пролежало несколько часов, то мы его не перерабатываем. Отличного корма из залежавшейся травы не получить.

Это тот самый подход, который мы называем хозяйским. Работники АВМ уверены, что витаминные гранулы с высоким содержанием каротина можно получать и из бурьяна, если своевременно скосить его и пустить на сушку при строжайшем соблюдении технологии переработки. Но пока в «Мунгатском» есть неплохой запас отличного сырья — люцерны. Ею засеяно в совхозе 800 гектаров. Люцерна пошла на переработку сразу после озимой ржи. Но первый укос ее уже не удовлетворяет сушильщиков — она начала грубеть. Специалисты быстро переориентировали механизаторов, занятых на заготовке сырья, на вторые укосы. Таким образом, сбоя в получении муки высокого качества не произошло.

Ну, а за вторыми укосами люцерны поспеют однолетние травы, кормовые просо, рапс, посеянные на освободившихся из-под озимой ржи участках, что позволит подавать к агрегату до поздней осени доброкачественное сырье.

Хорошо в районе работает лаборатория проверки качества кормов. Здесь всего три человека — заведующая биохимическим отделом Валентина Бааль, лаборантка Людмила Ревина и технический помощник Н. С. Черданцева. А делают они многое — меньше чем через сутки после приема образцов на анализ выдают хозяйствам полную оценку кормовых достоинств той или иной партии витаминной муки или сена. В основном, по мнению Валентины Бааль, все совхозы нынче добросовестно относятся к проверке кормов. Лишь в одном—двух нет постоянных ответственных за отбор образцов. Заготовленные в районе гранулы и брикеты исследованы лабораторией на 80 процентов.

С полной нагрузкой в дни ударного месячника работают сушильные установки в совхозах «Уньгинский», «Крапивинский», «Скарюпинский», «Каменский» и во многих других.

А вот с заготовкой сена обстановка в районе значительно хуже. Добрая половина хозяйств работает далеко не в полную силу, сена застоговано очень мало. И основной просчет тут в запоздалом развороте косовицы трав. Долго выжидали совхозы «Мельковский», «Банновский», «Барачатский», «Крапивинский». Их руководители оправдывают тактику выжидания неподошедшими травами. А вот в том же «Мунгатском», Кемеровском ОПХ, в «Уньгинском» сделали наоборот: приступили к косовице многолетних трав на сено раньше обычного. Застоговав сено с первых укосов, перебросили людей и технику на естественные сенокосы, а сейчас прицел берут на косовицу отав. Словом, тактика выжидания, особенно на заготовке кормов, не всегда оправданна. Особенно в этом убеждает опыт самих же крапивинцев в производстве витаминных гранул и брикетов.

Выездная редакция газеты «Кузбасс» и областного радио:
А. ПАРШИНЦЕВ,
А. ПАЗИН.
Крапивинский район.

ОРДЕН НА ЗНАМЕНИ КОМБИНАТА

Во Дворце культуры Салаирского горно-обогатительного комбината состоялось торжественное собрание, посвященное 200-летию предприятия.

В торжестве приняли участие передовики производства, ветераны труда, партийные и советские работники. По случаю юбилея в Салаир приехали многочисленные гости с родственных предприятий страны, представители Министерства цветной металлургии СССР.

На собрании выступил второй секретарь областного комитета партии В. И. Ситников. Он отметил, что горняки Салаира внесли значительный вклад в изучение природных богатств Сибири, сделали многое для развития народного хозяйства молодой Советской республики. Именно при Советской власти предприятие обрело свое второе рождение. За это время значительно были увеличены его мощности. В годы Великой Отечественной войны коллектив неоднократно завоевывал Красные знамена Государственного Комитета Обороны.

По поручению Президиума Верховного Совета СССР В. И. Ситников прикрепил к знамени предприятия орден «Знак Почета», которым Салаирский горно-обогатительный комбинат награжден за заслуги в развитии цветной металлургии, достижение высоких производственных показателей и успешное выполнение социалистических обязательств в десятой пятилетке и в 1981 году.

Салаирский ГОК — шестое в нашей области металлургическое предприятие-орденоносец.

В ответном слове директор комбината П. Н. Захаров, проходчик В. М. Осадчий и другие товарищи поблагодарили партию и правительство за высокую оценку труда горняков и заверили, что новыми достижениями будет ознаменовано 60-летие со дня образования СССР и будут выполнены задачи, стоящие перед трудящимися комбината в одиннадцатой пятилетке.

В. СМОЛЯКОВ.
г. Салаир.

ОБЛАСТНОЙ СЕМИНАР-СОВЕЩАНИЕ

В Новокузнецке состоялся семинар-совещание, в котором приняли участие секретари городских и районных комитетов партии, председатели городских исполнительных комитетов народных депутатов. На семинаре-совещании обсуждался ход выполнения решений майского (1982 г.) Пленума ЦК КПСС, продовольственной программы Кузбасса. Анализ проделанной работы сделал второй секретарь областного комитета партии В. И. Ситников.

На пленумах обкома, горкомов, райкомов КПСС уже обсуждены задачи, связанные с реализацией продовольственной программы, отметил В. И. Ситников. Большая роль здесь принадлежит подсобным хозяйствам промышленных предприятий. В прошлом году в них получены тысячи тонн мяса и молока. Однако не во всех городах выполнены задания по строительству сельскохозяйственных объектов. Но возможности выйти на плановые рубежи по итогам двух лет пятилетки есть у каждого коллектива. Для этого необходимо более широкое распространение опыта, накопленного в Новокузнецке, Междуреченске, Белове, Юрге.

Примером могут служить подсобные хозяйства Западно-Сибирского металлургического завода, Кемеровского комбината шелковых тканей, Беловской ГРЭС, Юргинского машиностроительного завода и других промышленных предприятий. Вывод один: дело спорится там, где к созданию и развитию подсобных хозяйств относятся так же серьезно, как и к суть производственной деятельности.

Необходимо создавать для подсобных хозяйств, подчеркнул В. И. Ситников, собственную кормовую базу. Пока же далеко не везде используются даже пищевые отходы.

Опытом организаторской работы Новокузнецкого горкома партии по выполнению намеченной в городе продовольственной программы поделился второй секретарь горкома КПСС Р. С. Лоскутов. О рациональном использовании земель говорил на семинаре-совещании первый заместитель председателя облисполкома Г. В. Сафронов.

Участники семинара-совещания побывали в подсобных хозяйствах предприятий города.

А. БЕЛОКУРОВ.
г. Новокузнецк.

ПАТРУЛЬ С КРАСНОЙ ПОВЯЗКОЙ

В обкоме КПСС состоялся семинар с начальниками штабов добровольных народных дружин Кузбасса. С докладами выступили заведующий отделом административных органов обкома КПСС И. Ф. Копылов и начальник УВД облисполкома Л. А. Попов. На семинаре выступили заместитель прокурора области Г. Г. Черемных, второй секретарь Кемеровского горкома КПСС, начальник городского штаба ДНД В. Б. Ханков, второй секретарь Тяжинского райкома КПСС, начальник районного штаба ДНД В. И. Воробьев, заместитель председателя Тайгинского горисполкома, заместитель начальника городского штаба ДНД В. С. Яковенко, заместитель начальника УВД на транспорте Л. П. Кутергин, секретарь Мысковского горкома КПСС, начальник городского штаба ДНД Л. И. Галиченко, заместитель председателя Киселевского горисполкома, начальник городского штаба ДНД А. К. Трусов и другие.

В работе семинара принял участие и выступил секретарь обкома КПСС, начальник областного штаба ДНД П. М. Дорофеев. С работой добровольных народных дружин Центрального района г. Кемерово участников семинара ознакомил первый секретарь райкома партии А. А. Лопатин.

В. КРАСИЛЬНИКОВ.
г. Кемерово.

РЕШЕНИЯ МАЙСКОГО ПЛЕНУМА ЦК КПСС — В ЖИЗНЬ!

УРОЖАЙ ЗАБОТЫ ТРЕБУЕТ

Если еще в недалеком прошлом сбор урожая был делом долгосрочным и трудоемким, то сейчас с появлением мощных сельскохозяйственных машин сроки уборки сократились. И вместе с этим возросли у земледельцев заботы о сохранении продукции.

С особой силой эта проблема поднята на майском Пленуме ЦК КПСС. Известно, что сохранить выращенный продукт гораздо легче, чем восполнить потери плохого хранения. Бывает еще, что лишь половина картофеля, силоса или фуража доходит до потребителя в доброкачественном состоянии. Это наглядный пример бездействия руководителей и специалистов. Самой жизнью выдвинуто требование: быстрее вводить хранилища, средства переработки и консервации продукции, строго соблюдать правила закладки урожая на хранение, предотвращать физические потери, порчу или снижение количества питательных веществ и витаминов.

К сожалению, во многих хозяйствах этим вопросам до сих пор не уделяют должного внимания. В области в прошлом году сократились постройки сенажно-силосных траншей, а корнеплодохранилища и навесы для сена — все еще у нас диковинка. Не установлено и значительное число запланированных зерносушильных комплексов.

Но и построенные хранилища не всегда оказываются пригодными. К примеру, облицованные траншеи. Силос и сенаж хорошо сохраняется в них лишь при условии свободного оттока дождевых и талых вод. Однако на практике руководители и специалисты предпочитают траншеи-ямы вместо наземных. И если к этому еще добавляется неорганизованность при закладке зеленой массы, трамбовке и укрытии, корм переувлажняется, перегревается и, без преувеличения скажем, сгорает наполовину. Отсюда и результат. Сначала победные рапорты о выполнении плана, а затем тихие отчеты о громадном, в полтора раза большем против нормы, перерасходе кормов.

Цена столь легкомысленного отношения к проблеме сохранности и предотвращению потерь корма выходит за 200—300 тысяч рублей по среднему хозяйству, до 20 миллионов — по области. Значит, есть над чем потрудиться строителю, технологу и механизатору.

С особой бережливостью мы должны отнестись к фуражному зерну — основе полноценных рационов. К сожалению, к зернотокам во многих наших хозяйствах все еще относятся как к объектам второстепенным, а мастер поточной линии слывет фигурой незначительной, хотя управляет комплексом стоимостью в десятки раз выше, чем трактор К-700.

Нередки случаи, когда на сушилки ставят неопытных и даже со стороны привлеченных людей. Ремонт сушилок начинают поздно и не успевают управиться к началу уборки зерновых. Чаще всего именно поэтому новейшие поточные линии, как, например, на конезаводе-131, не используются или работают в половину своей паспортной производительности, что в итоге сдерживает работу и всего уборочно-транспортного комплекса.

Прошлогодняя уборка зерновых культур серьезно обострила проблему сохранения зерна на токах и в закромах. Примерно до одного—двух центнеров с гектара уже обмолоченного хлеба в ряде хозяйств было испорчено.

Но и это не все. Не меньшее количество зерна, затянутое в фураж, перегревалось в ожидании сушки до 37—60 градусов. При этом беда не только в том, что сгорела значительная часть белка и резко ухудшилось качество зерна, фураж стало вообще опасно давать животным. По данным науки, зерно, а также сено и витаминная сечка, согревшиеся свыше 37 градусов, становятся причиной яловости, ослабления роста, чахлости животных.

Первое требование при обмолоте — быстрая первичная очистка вороха и последующее охлаждение зерна с помощью активной вентиляции. Это хорошо понимают в ОПХ «Новостройка», в совхозе «Вагановский» и ряде других хозяйств, где оборудованы и уже ряд лет эффективно действуют пункты первичной очистки вороха. На всех поточных линиях там трудятся высококвалифицированные мастера. Они включены в состав уборочно-транспортных комплексов, и с первого дня уборки их труд оплачивают в соответствии со средним заработком комбайнеров, а после уборки — в зависимости от количества полученных семян первого—второго классов и качества фуража.

Все влажное зерно после очистки вороха и охлаждающего вентилирования два—три дня сушат в заданном режиме, оно поступает на склад, также оборудованный охлаждающей вентиляцией. Итак, для надежного сбережения зерна на току надо иметь бункеры активного вентилирования, а при их отсутствии — простые разборные каналы и вентиляторы для охлаждения зерна в бурту. Необходимы и пункты первичной очистки вороха, под которые можно использовать завальные ямы списанных сушилок, просто площадки с небольшими приемными люками. Основной мерой готовности зерна была и остается досушка до 16 процентов с последующим охлаждением.

Как же готовимся мы принять на токах зерно нового урожая? К началу июля из 532 сушилок хозяйства области подготовили чуть больше половины. Например, в Яшкинском и Тяжинском районах готовность эта составила 26 процентов, в Крапивинском, Тисульском — по 33.

Не лучше положение дел с монтажом новых очистительных и сушильных комплексов. В Юргинском, Промышленновском и Ленинск-Кузнецком районах предстоит еще смонтировать по 16 таких комплексов.

В стороне от важного дела стоят многие райсельхозтехники и участки «Сельхозмонтажкомплекта», ежегодно не выполняющие план монтажа зернокомплексов и агрегатов огневой сушки.

Решения майского Пленума требуют от всех работников сельского хозяйства развернуть решительную борьбу с потерями и порчей продукции. Это дело нам нужно начинать уже сегодня.

В. СИДОРОВ,
заместитель начальника управления сельского хозяйства облисполкома.

ОДНИМИ из лучших в Кузбассе считаются рационализаторы Кемеровского электротехнического завода, возглавляемые заслуженным рационализатором РСФСР Э. Я. Руллинковым.

НА СНИМКЕ участок механизации и автоматизации производственных процессов (слева направо): рационализаторы А. П. Блащинский, Э. Я. Руллинков, В. С. Антропов.

Фото Д. Коробейникова.

г. Кемерово.

НОВОСТИ СОБЫТИЯ ФАКТЫ

г. БЕЛОВО

В полумиллионном ритме

Бюро городского комитета КПСС рассмотрело вопрос о достойной встрече профессионального праздника горняков — Дня шахтера.

В постановлении названы инициаторы, принявшие высокие обязательства в честь праздника. Среди них бригады-пятисоттысячницы Л. С. Конькова из Грамотеинского шахтоуправления и А. Н. Чабана с шахты «Пионерка». Первая решила добыть сверх плана к этому сроку 50 тысяч тонн, вторая—34 тысячи тонн топлива.

Рабочие получают аттестаты

64 человека закончили в этом году школу работающей молодежи, что в поселке Бачатский. Многие из них, как, например, машинист путеподъемника горнопутевого хозяйства разреза имени 50-летия Октября С. Д. Фомин, успешно сочетали работу с учебой.

И вот торжественная минута получения аттестатов. Выпускников тепло поздравили заместитель председателя поселкового Совета Т. В. Бартко, секретарь партийного комитета разреза имени 50-летия Октября С. А. Булатов.

Станут наряднее

Доброй славой пользуется у беловчан трикотажное ателье «Рассвет». Здесь свяжут модное платье, джемпер, пуловер, реставрируют изношенные вещи.

Недавно в «Рассвете» получили новые машины ручного вязания. На них можно изготовить жаккардовое, ажурное полотно. Это позволит расширить ассортимент изделий, повысить их качество. Значит, горожане станут одеваться еще наряднее, привлекательнее.

Десятилетний юбилей

Его отметил коллектив санатория-профилактория Беловской ГРЭС.

Работа медиков помогла значительно снизить заболеваемость среди трудящихся. В два с половиной раза уменьшились желудочно-кишечные заболевания, а простудные снизились на 24 процента.

В профилактории есть физио- и грязелечение, водолечение, плавательный бассейн.

За активную деятельность по оздоровлению коллектив дважды отмечался дипломами ВЦСПС, завоевывал первенство в областном социалистическом соревновании.

Ю. БАБАНАКОВА.

НА СНИМКЕ: в плавательном бассейне санатория-профилактория Беловской ГРЭС.

Фото Г. Житова.

СНАБЖЕНИЕ — ДЕЛО ТВОРЧЕСКОЕ

Идет партийное собрание

Кузбасское главное территориальное управление Госснаба СССР, обеспечивающее продукцией технического назначения все предприятия Кузбасса и Алтая, располагает громадными материальными ценностями, стоимость которых исчисляется миллиардами рублей. Как можно добиться повышения эффективности использования этих ресурсов? Как сделать снабжение оперативным, экономичным? Об этом шел разговор на открытом партийном собрании Кузбассглавснаба.

Впервые представители двенадцати подведомственных организаций смогли даже увидеть положение дел на местах: доклад сопровождался демонстрацией диапозитивов. На экране возникали то творческие находки, то плоды безграмотности и халатности. Вот уложены башней огромные, по четыре метра в диаметре, зубчатые венцы к экскаватору ЭКГ-4,6. Вместо того чтобы с завода-поставщика отправить их непосредственно заказчикам, их получили на базе. А теперь из-за больших габаритов не могут вывезти — обычные методы погрузки не подходят, на железнодорожной платформе они не помещаются. Вот листы шифера из вагона выгружаются вручную — сколько же надо на это времени! А ведь заказаны специальные контейнеры, которые позволяют полностью механизировать процесс. Заказаны, но не получены. Работники объединения «Кузбассснабсбыт» не довели дело до конца.

Кстати, когда комиссия по подготовке собрания работала на предприятиях, многие руководители, как бы спохватившись, срочно наводили порядок в своих хозяйствах. За считанные дни был отлажен и задействован двадцатитонный автопогрузчик на автотранспортном предприятии, отгружены получателям залежавшиеся на базах изделия и материалы.

— Может показаться, что в сфере обращения нет резервов экономии, поскольку мы не производим продукцию, а лишь распределяем ее. Однако это не так, — сказал докладчик, первый заместитель начальника Кузбассглавснаба А. В. Школьник. — Ускоряя оборот материальных ресурсов, можно принести государству большую пользу, а омертвляя, замораживая их на два—три года, причинить значительный ущерб. Мы должны развивать ресурсосберегающую технологию.

Контроль за хранением, рациональным использованием материалов и оборудования, совершенствование норм расхода, использование вторичных ресурсов, отходов производства и потребление — это только часть резервов. За последние годы появились новые формы, такие как комплексное гарантированное снабжение, предполагающее высокий уровень централизованной доставки, прямые длительные хозяйственные связи, оказание дополнительных производственных услуг предприятиям, снабжение строителей по проектам и сметам.

Словом, снабжение усложнилось. Им занимаются сегодня в Кузбассглавснабе 1260 квалифицированных специалистов. Среди них немало прекрасных инженеров, идущих в ногу со временем.

— Мы распределяем цветных металлов на миллионы рублей в год, — сказала Г. С. Елонова, заместитель начальника отдела объединения «Кузбасснабсбыт». — Рациональное их использование во многом зависит от точности норм расхода. Несовершенство же их является главной причиной неправильного определения потребности, а отсюда сверхнормативные запасы на предприятиях.

Точный учет подобных остатков позволил в минувшем году отказаться от фондов на цветные металлы на 161,5 тысячи рублей, что высвободило для других потребителей 1155 тонн продукции. И в этом году за счет излишков одних предприятий обеспечивается потребность других. Так, с завода «Кузбассэлемент» передано 20 тонн цинкового проката центральным электромеханическим мастерским в Киселевске, с Барнаульского завода химволокна — пять тонн свинцовых ролей Кузнецкому металлургическому комбинату и Киселевскому машзаводу. Всего перераспределено более 90 тонн цветных металлов.

Нет ни одного жилого здания или промышленного сооружения, куда бы не требовались распределительные щитки, пускатели, автоматические выключатели и многое другое. Тщательное изучение заявок, учет остатков позволили в прошлом году выявить и перераспределить на 203 тысячи рублей аппаратуры, а за пять месяцев текущего года — на 357 тысяч рублей. Эти ресурсы, оказавшиеся неиспользованными в капитальном строительстве и на выпуске новой продукции, были направлены предприятиям Кузбасса на ремонтно-эксплуатационные нужды.

Конечно, такая маневренность ресурсами возможна лишь при безупречном знании дел на всех предприятиях района и при использовании рационализации, новых средств и форм работы.

Инженер отдела резинотехнических изделий управления «Кузбассхимснабсбыт» Т. П. Ушакова подняла на собрании вопрос о техническом обеспечении инженерного труда.

— Идет, — сказала она, — самая горячая пора, требующая большого внимания, точности, полной отдачи сил, — оформление заявок. Но в отделе не хватает вычислительных машинок. Инженеры вынуждены сами печатать свои материалы, непроизводительно расходуя время. Творческие решения, найденные коллективом управления, помогли в прошлом году сэкономить материальных ресурсов почти на пять с половиной миллионов рублей. Эти результаты могли бы быть намного выше при лучшей оснащенности и организации инженерного труда.

Коллектив отдела чугунов и ферросплавов объединения «Кузбассметаллоснабсбыт» поставил задачу существенно рационализировать использование огнеупорной и коксохимической продукции. Решить ее, оставаясь на прежних позициях лишь распределителей фондов, невозможно. Специалисты отдела тщательно изучили технологию тепловых агрегатов на предприятиях района.

— Пришлось оштрафовать за бесфондовый отпуск материалов Топкинский цементный завод, Кузнецкий завод ферросплавов, Кемеровский коксохимический завод, — рассказала на собрании начальник отдела В. Н. Шкаредная. — А сколько гибнет материалов из-за плохого хранения! К числу нерачительных хозяев можно отнести производственные объединения «Кузбассэлектромотор», «Азот», новокузнецкий завод «Сантехлит», где грубо нарушаются правила хранения огнеупоров. Аналогичное положение на предприятиях угольной промышленности, которые свой приоритет в получении материалов используют широко, но бережно расходовать их не научились.

Еще один пример, показывающий, какие огромные материальные ресурсы можно дать народному хозяйству при творческом отношении к делу. В литейных цехах Алтайского тракторного завода ежегодно образуется 1000 тонн отсевов кокса. Все это прежде шло в отвалы. По инициативе работников отдела в порядке эксперимента отходы были применены на Новокузнецком ферросплавном заводе. Они оказались ценным металлургическим сырьем. Действуя через Союзглавметалл и Министерство путей сообщения, отдел решил проблему. Сейчас коксовый отсев идет на Карагандинский металлургический завод для промышленного применения.

На собрании шел интересный, деловой разговор о творчестве в снабжении, об умении разумно распределять и бережно расходовать сырье и материалы, о повышении ответственности работающих в снабжении коммунистов. Приняты многие предложения коммунистов о повышении КПД инженерно-технических работников этой важной отрасли.

Э. УГРЮМОВ,
старший инженер Кузбассглавснаба.

г. Кемерово.

Внимание: отписка!

А РАДИОТОЧКИ МОЛЧАТ

Повторное письмо в редакцию — сигнал о том, что где-то недостаточно внимательно относятся к жалобам трудящихся.

Вот характерный пример. Инвалид Отечественной войны Г. М. Богданов из Топок с прошлого года ведет переговоры и переписку со связистами о том, что в новом микрорайоне, где он получил квартиру, не работает радио. Много раз обращался к начальнику Топкинского узла связи тов. Фоминых, его помощникам тт. Лапину и Кузьминой. Они обещали послать электромонтера выяснить причины. Но так ничего и не сделали.

В октябре ветеран написал жалобу в областное производственно-техническое управление связи. Оттуда получил следующий ответ за подписью заместителя начальника Е. Михайлова:

«Проверкой установлено, что основной причиной неудовлетворительной работы радиоточек явилось недобросовестное отношение к своим обязанностям электромонтера, обслуживающего этот участок. В настоящее время работа радио восстановлена, виновник наказан».

В мае текущего года Г. М. Богданов сообщил в редакцию, что зам. начальника управления связи не в курсе дела: радио в домах микрорайона продолжает молчать. Последовал ответ другого заместителя — В. Кочергина:

«Электромонтер узла связи Ильин по вашим заявкам устранял повреждения на абонементной распределительной сети, но работу вашей радиоточки не проверял. Руководство узла связи за непринятие своевременных мер по устранению неисправностей предупреждено».

«Приходится снова обращаться в редакцию, потому что радиоточки по-прежнему молчат, — пишет тот же автор. — Меня удивляет наплевательское отношение к жалобам в областном управлении связи».

Может быть, грубовато сказано: «наплевательское отношение». Но по сути-то правильно. В областном управлении связи, вероятно, забыли простую истину: распорядиться — это лишь полдела. Нужен еще контроль за исполнением. Особенно, если у подчиненных низка дисциплина.

ОТДЕЛ ПИСЕМ.

Природа и производство

БЕРЕГИТЕСЬ... УДОБРЕНИЙ

В нашей области вносят до 50 килограммов удобрений на гектар пашни, а в Кемеровском районе — до 85. Особенно возросло потребление азотных удобрений. Азотные удобрения, особенно аммиачная селитра, при определенных условиях могут вызвать накопление нитратов в овощной и кормовой продукции и в природных водах. Особенно много нитратов накапливают культуры, под которые удобрения вносят бессистемно, без учета физиологического состояния растений, погоды, свойств почв, потребностей растений в элементах питания, с нарушением сроков, норм и способов внесения, тем более при нарушении требований и условий хранения и транспортировки минеральных и органических удобрений.

Опасный источник нитратов, загрязняющих воду, — скопление отходов животноводства, откормочных и молочных площадок. Особенно плохо то, что эти нитраты не используются растениями и не закрепляются почвой, а почти целиком уходят в грунтовые воды или со стоками попадают в водоемы. Так, в совхозе «Горняк» в силосную яму попали стоки жидкого навоза. Пропала тысяча тонн силоса. Из-за грубого нарушения требований охраны окружающей среды в животноводстве в опытном хозяйстве «Новостройка» отходами силосной ямы загрязнили пруд. Вся рыба в нем погибла. Сток из пруда теперь загрязняет Томь. Работники или плохо знают, или не осознают размеров опасности: литр жидкого навоза или силосной жижи делает непригодной десять тонн питьевой воды!

Кемеровская областная проектно-изыскательская станция химизации сельского хозяйства разработала с помощью ЭВМ планы применения удобрений для каждого хозяйства области. В них учтена совокупность всех агрохимических и почвенно-климатических факторов для каждого конкретного поля с тем, чтобы расчетные дозы элементов питания растений давали оптимальный эффект. Но во многих хозяйствах эти рекомендации просто не используют, грубо нарушают соотношения азота, фосфора и калия. Это уже привело в прошлом году к резкому накоплению нитратного азота и продукции растениеводства совхозов «Октябрьский», «Береговой», «Елыкаевский», «Ягуновский», «Сосновский» и «Притомский».

Сами нитраты не вызывают отравлений. Беда в том, что в организме людей и животных в растительной продукции при хранении нитраты превращаются в нитриты, а они уже токсичны.

Превышение уровня токсичности нитратов происходит из-за их недостаточно быстрого усвоения, даже когда они поступают в нормальном количестве. Недостаток света, резкое колебание температуры, засуха — все погодные условия, отрицательно влияющие на фотосинтез, приводят к накоплению их в растениях. Поэтому иногда повышенное содержание нитратов обнаруживается и при низких дозах азотных удобрений. Это особенно важно учесть в нынешнее сухое лето. Что нужно делать? Чтобы не отравился скот, травостой нужно использовать не раньше чем через 20 дней после внесения азотных удобрений. При бессистемном выпасе животных это особенно опасно. Надо это помнить.

Следует установить строгий контроль за содержанием нитратов в овощной и кормовой продукции и стоках. У себя в лаборатории мы берем массовые анализы на содержание нитратов и нитритов. Все корма перед скармливанием надо проверить на содержание этих веществ. Тогда только хозяйству будет дана рекомендация о составлении рационов.

В. ВАВИН,
начальник отдела сельскохозяйственной токсикологии Кемеровской областной проектно-изыскательской станции химизации сельского хозяйства.

Кемеровский район.

На контроле — строительство жилья и объектов соцкультбыта

ШКОЛЫ НУЖНЫ К СЕНТЯБРЮ

Всегда считалось хорошим делом сдать школу-новостройку к 1 сентября. И вот рейдовая бригада отправляется в путь, чтобы посмотреть, как в этом году обстоят дела с вводом новых школ.

Всегда в срок возводят школы в Новокузнецке. Осваивают выделенные средства на школьных объектах в Яшкинском (ПМК-334), Ленинск-Кузнецком (ПМК-263), Топкинском (ПМК-574) районах. А секрет успеха прост — здесь партийные и советские органы держат под постоянным контролем эти стройплощадки.

Но есть адреса, особого оптимизма не вызывающие.

...Село Елыкаево Кемеровского района. Здесь возводит школу бригада П. П. Соловьева из СУ-2 треста «Кемеровогражданстрой». Работает в две смены, но упущенного времени уже не воротишь — слишком поздно и не в комплексе поступали на объект конструкции.

Ото дня ко дню поднимается ввысь школьное здание. Но это лишь оболочка, его стены. Нужна и «начинка», а потом и отделка. Бригада Соловьева ничем не сдерживает субподрядчиков. СУ-3 «Кемеровохимстроя» вплотную может заниматься подвалом, готовить его для сантехнических и электромонтажных работ. Можно (и нужно) уже заниматься теплицей. С тревогой говорит директор школы В. П. Наумов о котельной, которой решительно не везет — брак. Теперь ломают головы, как исправить положение. А пока дело стоит. И речи нет о двухсменной работе. Одну и то не выдерживают. Пока привезут рабочих из города — считай, обед.

Нет, судя по всему, не быть здесь торжественной линейке 1 сентября.

Приезжаем в Новостройку того же Кемеровского района. Само кирпичное здание уже готово. Отопление смонтировано, завершают свое дело сантехники. Больше строителям хвалиться нечем. К отделочным работам еще не приступали. Правда, прибыл сюда стройотряд «Химик» Анжеро-Судженского химико-технологического техникума. Но тридцати не очень опытным в штукатурном деле девчатам вряд ли осилить весь объем работ. В ПМК-273 треста «Кемеровосельстрой» понимают это и считают необходимым прислать сюда две бригады. Однако точное время их прибытия до сих пор не названо.

Село Шевели Крапивинского района. Именно сюда переселятся жители сел, попадающих в зону затопления будущего Крапивинского водохранилища. Жилые домики вдоль пыльной, еще не благоустроенной дороги растут один за другим. И школа здесь нужна. Но в день нашего приезда еще не был выложен даже первый этаж. Разумеется, заказчик понимает всю важность задачи, пытается как-то форсировать стройку, преодолеть перебои с поставкой кирпича, ускорить получение кабеля, проводов, труб. Но время, время! Оно не ждет.

Инюшинская школа в Беловском районе еще в более безнадежном состоянии.

Все названные сельские объекты новостройками можно считать лишь условно. Возраст их порой очень даже почтенный. В Крапивинском районе, например, не меньше пяти лет уходит на возведение школы. Взять хотя бы Плотниково, Перехляй или те же Шевели. Правда, в Шевелях взят к исполнению проект, где учтены современные требования к учебному процессу. Здесь будет гимнастический зал, комнаты для музыкальных занятий и даже спальни для двух групп продленного дня, о чем мечтает, без сомнения, каждый директор даже городской школы. Но пять лет на само строительство слишком долгий срок.

В Елыкаеве школа была заказана еще в 1972 году и планировалась в кирпичном исполнении. Потом кирпич заменили панелями. Здание рассчитано на 624 места. Но совхоз «Елыкаевский» — крепкое хозяйство, люди отсюда не уезжают, и количество учеников растет. Это обстоятельство не приняли во внимание, приступая к строительству школы. И уже теперь, когда выросли лишь ее стены, ясно: наладить нормальный учебный процесс можно будет, лишь сохранив в качестве действующего старое здание.

Подобная картина и в селе Новостройка. Как только строители передадут ребятам ключи от нового помещения, так сразу же и примутся за сооружение по соседству другого здания.

Вызывает недоумение и месторасположение школы. В центре села ей почему-то не нашлось участка. И детское учреждение выселили за околицу, на самый край жилого массива. А по новому генплану строительство домов пошло совсем в другую сторону. И придется детям не один километр добираться на занятия. Полное отсутствие логики.

Последним пунктом нашей поездки значился Прокопьевск. Вот уж где школа нужна как воздух. Третий микрорайон на Тыргане заселен, а учиться ребятишкам негде. Трест «Кузбассгражданстрой-2» и занимается здесь строительством. И управляющий трестом М. Н. Ленский, и его заместитель А. И. Большухин заверили нас, что прекрасно понимают всю значимость доверенного им объекта, что, как только будет завершен детский сад в этом же микрорайоне (на дошкольные учреждения здесь тоже «голод»), всем миром навалятся на школу, чтобы сдать ее к 1 сентября. В это очень хотелось бы верить, хотя перечень предстоящих работ велик.

15 школ должна получить нынче детвора области. Но по крайней мере ввод пяти из них внушает самые серьезные опасения.

И. РУДАКОВА,
инструктор обкома партии.
А. ГЕРАСИМОВ,
заместитель заведующего облоно.
И. ЗОЛИНА,
спец. корр. «Кузбасса».

Кемеровский — Крапивинский — Беловский районы, — г. Прокопьевск — г. Новокузнецк.

СОБЫТИЯ ЗА РУБЕЖОМ

С ТЕЛЕТАЙПНОЙ ЛЕНТЫ

◆ **МАНАГУА.** В никарагуанском городе Масая, жители которого вписали немало ярких страниц в историю борьбы народа за свободу и независимость, состоялся многотысячный митинг, посвященный третьей годовщине победы Сандинистской народной революции. С большой речью на нем выступил член Национального руководства Сандинистского фронта национального освобождения, координатор Руководящего совета правительства национального возрождения Даниэль Ортега.

◆ **ЛИМА.** Военная хунта Боливии назначила новым президентом страны начальника генерального штаба армии генерала Гидо Вильдосо Кальдерона вместо подавшего в отставку генерала Сельсо Торрелио.

Объявляя о новом назначении, военная хунта, в состав которой входят командующие трех родов вооруженных сил Боливии, подтвердила, что всеобщие выборы будут проведены в апреле 1983 года, а в августе того же года военные пообещали передать власть вновь избранному гражданскому правительству.

◆ **САН-ХОСЕ.** Бойцы Фронта национального освобождения имени Фарабундо Марти (ФНО) провели ряд успешных операций против карательных войск сальвадорского военно-диктаторского режима.

По сообщениям информационных агентств из Сан-Сальвадора, отрядами патриотов захвачен город Санта-Клара в 60 километрах к востоку от столицы страны. Карателям нанесен существенный урон в живой силе и боевой технике, поставляемой марионеточной армии из Соединенных Штатов.

В результате боевых действий движение транспорта парализовано на территории всей страны.

◆ **БЕЛГРАД.** Как сообщает югославская печать, правительство СФРЮ приняло решение о повышении цен на бензин и другие нефтепродукты в среднем почти на 18 процентов.

Ранее газеты сообщили о повышении цен на ряд продуктов питания, в частности на молоко, мясо, рыбу, муку.

Агентство ТАНЮГ распространило данные союзного статистического управления СФРЮ о том, что за первую половину текущего года розничные цены в Югославии увеличились на 14,6 проц. По сравнению с июнем прошлого года цены подскочили на 27,5 проц. Это говорит о том, указывает агентство, что кровавая инфляция вновь пошла вверх.

(ТАСС, 21 июля).

ЗАЧЕМ ХУАН ХУА ПОСЕТИЛ ЕВРОПУ?

На днях завершился визит министра иностранных дел КНР Хуан Хуа в ФРГ, Люксембург, Португалию и Испанию. Появившиеся в печати этих стран сообщения о его встречах и переговорах с главами государств и правительств, министрами иностранных дел, лидерами некоторых ведущих политических партий этих стран свидетельствуют о неизменности курса нынешнего руководства Китая, основанного на стремлении использовать противоречия между двумя мировыми общественными системами и рассчитанного на достижение великодержавно - гегемонистских целей Китая путем его подключения к империалистической политике борьбы против Советского Союза, других социалистических государств.

Назойливые «предостережения» руководителя китайского внешнеполитического ведомства относительно некоего «гегемонизма» Советского Союза, который-де «усиливает экспансионистскую дислокацию для достижения своего стратегического превосходства», патетические призывы не ослаблять усилий, направленных на создание «сплоченной и сильной Европы», на упрочение связей Западной Европы с США, сопровождаемые уверениями, что Китай будет продолжать совместно с США и их западноевропейскими союзниками решительно выступать против «гегемонизма», «экспансии и агрессии, в защиту мира и стабильности» на земном шаре, являются еще одним красноречивым свидетельством того, что ныне Пекин все больше и откровеннее переходит от поддержания обычных межгосударственных отношений к смычке с ведущими империалистическими державами — США, странами НАТО и Японией — на гегемонистской и антисоветской основе.

В этой связи нельзя не обратить внимание на ту настойчивость, с которой министр иностранных дел КНР Хуан Хуа навязывал Китай в партнеры Западу. И это имеет свои причины.

Известно, что решение администрации президента Рейгана продолжать поставки Тайваню современного оружия вынудило Пекин пойти на известное обострение отношений с США. По времени это совпало с выдвижением Советским Союзом важных инициатив по нормализации советско-китайских отношений. Это, естественно, вызвало серьезное беспокойство правящих кругов Запада относительно перспектив отношений с Китаем. В такой обстановке правящие круги Китая поспешили дать понять Западу, что как бы ни развивались китайско-американские отношения, Китай намерен продолжать линию на «стратегическое партнерство» с Западом. Это нашло свое проявление как во время визита министра иностранных дел Хуан Хуа в Западную Европу, так и во время предшествовавшего ему визита премьера Государственного совета КНР Чжао Цзыяна в Японию.

Стратеги из Чжуннаньхая, по-видимому, стремились использовать визит Хуан Хуа в Западную Европу для того, чтобы намеренно продемонстрировать Белому дому, что его отношение к суверенитету Китая, к его стратегическим интересам не сойдет ему так просто с рук, что в случае продолжения администрацией президента Рейгана его курса в отношении Тайваня Пекин имеет возможность пойти на расширение военно-политического и экономического сотрудничества с Западной Европой, соответственно ограничив эти отношения с США.

В этом плане весьма показательно, в частности, что с 1982 года начался особенно интенсивный обмен визитами между Пекином и западноевропейскими столицами, имеющий целью расширение военно-политических и экономических отношений. Только за несколько первых месяцев нынешнего года произошел обмен военными делегациями Китая с Италией, Португалией, Испанией, Францией. Во второй половине года Пекин будет принимать министра внешних сношений Франции, премьер-министра Великобритании, президента ФРГ. В рамках политики «открытых дверей» Китай демонстративно предлагает расширить свои экономические связи со странами Западной Европы, которым он обещает широкие возможности в модернизации своих промышленных предприятий и транспорта, в разработке месторождений полезных ископаемых, в том числе нефти и угля, в создании энергетической базы.

В расширении Пекином политических и экономических связей с Западной Европой просматривается также его определенное стремление не замыкаться на сотрудничестве только с США и Японией с тем, чтобы не попасть в опасную зависимость от них. В этом плане Западная Европа, очевидно, рассматривается Пекином как важный политический и экономический противовес США и Японии.

«Стратегическое партнерство», о котором говорил руководитель внешнеполитического ведомства Китая Хуан Хуа во время своего визита в Западную Европу, отнюдь не представляется, таким образом, столь безоблачным, как это пытаются изображать в Вашингтоне и Пекине под флагом борьбы против «гегемонизма».

Ю. ВЛАДИМИРОВ.
(АПН).

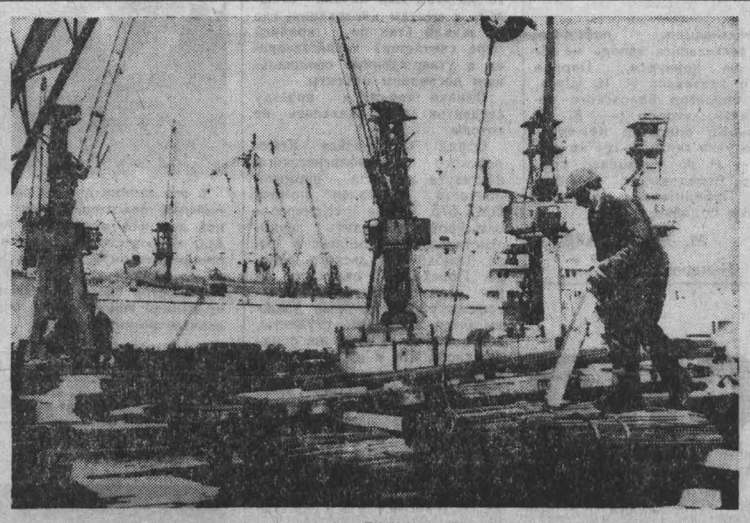

22 ИЮЛЯ НАЧАЛОСЬ ОСВОБОЖДЕНИЕ ПОЛЬШИ ОТ ФАШИСТСКИХ ЗАХВАТЧИКОВ (1944 г.). ДЕНЬ ВОЗРОЖДЕНИЯ ПОЛЬШИ.

Правительство ПНР все более решительно ориентирует свою внешнюю торговлю на братские страны—члены СЭВ, искренне заинтересованные в нормализации положения в Польше.

НА СНИМКЕ: в Гдыньском порту при помощи чехословацкой техники идет погрузка проката, предназначенного для Вьетнама.

Фото ЦАФ—ТАСС.

Ирано-иракский конфликт

БАГДАД, 21. (ТАСС). Агентство ИНА сообщает, что иракские войска, оказав упорное сопротивление, сорвали замысел иранского командования окружить и захватить город Басру. В настоящее время они предпринимают контратаки, стремясь отбросить иранцев на исходные позиции. При этом, как сообщается, обе стороны несут значительные потери в живой силе и технике.

ТЕГЕРАН, 21. (ТАСС). Судя по публикуемым здесь сводкам с фронта, иранским войскам не удалось развить наступление в направлении Басры. Основное внимание иранцы сосредоточили на разминировании местности, готовясь, очевидно, к широкому использованию танков.

Авиация Ирака подвергла бомбардировке пограничные иранские города, в результате чего среди гражданского населения имеются жертвы.

Опровержение измышлений

ДАМАСК, 21. (ТАСС). Представитель главного командования вооруженных сил Сирийской Арабской Республики опроверг распространяемые пропагандистскими органами Израиля и некоторых стран Запада измышления о якобы имеющем место превосходстве вооружения израильской армии над боевой техникой, находящейся в распоряжении сирийских войск.

Тяжелые потери, понесенные агрессорами в Ливане, говорится в заявлении, сделанном им агентству САНА, вызвали в Израиле серьезную озабоченность. Чтобы заглушить ее, некоторые израильские руководители выступили с утверждениями относительно превосходства израильских танков, а также широких возможностей, которыми обладают применяемые Тель-Авивом самолеты американского производства «F-15» и «F-16», и «успехов», достигнутых этими самолетами при поражении ряда сирийских ракетных установок противовоздушной обороны.

Даже используя новейшую американскую военную технику, подчеркивается в заявлении, Израиль потерпел неудачу в достижении конечных целей интервенции против Ливана. Его танки типа «М-48» и «М-60» не смогли добиться какого-либо успеха в боях с современными сирийскими танками «Т-72». В танковых сражениях на юге долины Бекаа и на направлении Бейрут—Бхамдун агрессор потерял более 400 единиц бронетанковой техники.

Западные средства информации уделили большое внимание сообщениям о противотанковых снарядах и ракетах, которые Израилю якобы удалось усовершенствовать, и о ракетах израильского производства типа «Зеев», сыгравших-де большую роль в ходе атаки на ракетные батареи сирийских сил ПВО.

Эти сообщения, распространение которых поощряется Израилем, также несостоятельны. Аналогичными противотанковыми средствами располагают армии многих стран, в том числе и сирийская. В нашем распоряжении, отмечает военный представитель, в настоящее время имеется ряд израильских танков типа «М-48» и «М-60», пораженных снарядами танковых орудий и противотанковыми ракетами. Одного взгляда на них достаточно, чтобы убедиться в эффективности сирийского оружия.

Средствами психологической войны Израиль и его союзники пытаются повлиять на боевой дух сирийских войск, посеять сомнения в эффективности вооружения, которое поставляют Сирии страны социалистического содружества, в первую очередь Советский Союз.

Из одного конца ада в другой

В Нью-Йорке при входе на станцию подземки стоят тяжелые турникеты начала века. Нужно бросить в прорезь специальный жетон, приобретенный в кассе, и затем толкать турникет — обычно бедром. У горожан крепкие бедра.

Весь июнь ньюйоркцы нервничали — ходили разговоры о повышении платы за проезд на общественном транспорте с 1 июля до одного доллара в один конец. Уже и сейчас она ощутимо «кусает» бюджет семьи — 75 центов в один конец на автобусе или метро.

Безденежная молодежь через турникеты просто перемахивает, как через спортивное бревно. На прыгающих «зайцев» устраивают облавы. Последнюю, в конце июня, назвали «операция Манхэттен». Здесь за один только вечер в центральной части города арестовали 720 человек.

Но это хлопотная «охота»: было мобилизовано 640 полицейских, причем часть из них пришлось переодеть в штатское. Каждый день не наохотишься.

1 июля горожане порадовались: хотя на станции уже завезли мешки с жетонами нового образца, вопрос о плате за проезд решили отложить до декабря. В ноябре—перевыборы городских властей.

Что же получает ньюйоркец за свои 75 центов? Его, возможно, и доставят из одной точки города в другую. Но ему рекомендуется включать за завтраком телевизор: по телевидению сообщат, где, на каком направлении очередной поезд сошел с рельсов или случилась какая-либо другая авария.

Городские власти давно уже обещают заменить допотопные вагоны и отремонтировать путейное хозяйство. Последнее обещание — купить в Канаде 900 вагонов современного образца к 1984 г. Это не так уж много — у нью-йоркской подземки сейчас 6300 вагонов. Они прочно сохраняют первенство по дацибеллам: железный скрежет и грохот невероятны.

Подземка Нью-Йорка держит первенство и по степени риска, на который идет пассажир. Число преступлений возросло там за прошлый год на 14 процентов. 31 тысяча грабежей и нападений — по 85 за сутки.

Точности ради укажу, что не все преступления связаны с насилием. Не так давно осудили главного транспортного инспектора — он брал огромные взятки от компаний, поставлявших оборудование с серьезными техническими изъянами.

В нью-йоркской подземке по-своему живописно. Вагоны разукрашены фигурами и выражениями — плодами творчества местных хулиганов, вооруженных красками в аэрозолях. Председатель управления городского транспорта Ричард Равич заявил несколько лет назад, что костьми ляжет, но уничтожит эти «художества». Завел овчарок в одном из депо. Но задача оказалась не по силам.

У нью-йоркского метро есть и другие специфические черты. Американская писательница Джоан Дидион как-то писала, что Нью-Йорк — «город только для очень молодых». Газета «Нью-Йорк таймс» грустно пошутила: только в молодости, наверное, легко воспринять как само собой разумеющееся даже отвратительный запах на лестницах.

Другой американский писатель — Генри Миллер назвал поездку в метро путешествием из «одного конца ада в другой». Ежедневно ее совершают шесть миллионов жителей этого ни с чем не сравнимого города.

Г. ГЕРАСИМОВ,
спец. корр. АПН.

Нью-Йорк.

КАЛЕЙДОСКОП

Суперменом стать непросто

Несколько лет назад в западных странах с большим кассовым успехом прошел американский кинобоевик «Супермен». Впечатление, которое он произвел на публику, было столь сильным, что количество подражателей и поклонников главного героя, обладавшего, помимо прочих чудесных свойств, умением перемещаться по воздуху, не уменьшается до сих пор.

Один из них, 34-летний англичанин Дейв Уэбб, приобрел видеокассету с записью фильма, прокрутил ее ни больше, ни меньше, как... 27 раз. Последний просмотр любимой картины стал, однако, роковым. Улегшись спать, Уэбб увидел себя во сне в образе своего кумира, не размыкая глаз, подбежал к окну и... полетел.

Очнулся новоявленный «супермен», разумеется, на земле. К счастью, его квартира помещается на втором этаже, так что Уэбб остался жив, «обойдясь» переломом ребер и легким испугом.

Самое длинное имя

В свои 50 лет американец А. Эванс решил изменить имя. Он очень любит греческую музыку и свои симпатии попытался выразить в новом имени — Ксартеохаджимадрокассамнупулос». «Ксар»—в честь Стевроса Хансархоса, молодого греческого композитора. «Тео» — от композитора Микиса Теодоракиса. «Хаджи» — одного из старейших композиторов Маноса Хаджидакиса. «Мадур» — напоминает ему о Томе и Тине Мадурос, заменивших ему родителей, «Окас» —о друге детства Гарри Андиокасе. «Зам» — дань композитору Георгу Замбате, а «Нупулос» — композитору Крису Никопулосу. Все очень просто.

Однако власти, к которым Эванс обратился с просьбой зарегистрировать новое имя, рассудили по-другому. О него сломает зубы любая ЭВМ, ответили они. Имен длиннее 18 букв не бывает и быть не может. Никакие доводы поклонника греческой музыки не помогли, и ему пришлось ограничиться именем Ксартеохаджизамну.

«Зеленые легкие» для Мехико

Мехико — один из самых крупных городов мира. Сегодня его население составляет 15 миллионов. А к 2000 году, как считают специалисты ООН, оно достигнет 31 миллиона.

Уже сейчас столица Мексики страдает от недостатка питьевой воды, перегруженности общественного транспорта, автомобильных пробок и загрязнения атмосферы. Дышать воздухом Мехико, утверждают врачи, это все равно что выкуривать ежедневно две пачки сигарет.

Первое, что видят туристы, подлетая к городу, это повисшее над ним желтоватое облако. Ежедневно в атмосферу выбрасывается шесть тонн газа и сажи.

В 1979 году была принята долгосрочная программа спасения древнего города. Значительное место в ней, в частности, отводится созданию «зеленого пояса» вокруг столицы. К 2000 году должно быть высажено 119 миллионов деревьев, которые станут «легкими» города.

(АПН).

ТВ 22, ЧЕТВЕРГ

I ПРОГРАММА. **Передачи ЦТ.** 8.00 «Время». 8.40 Утренняя гимнастика. 8.55 «По следам бременских музыкантов». Мультфильм. 9.15 «Кафедра». Художественный телефильм. 1 и 2-я серии. 11.30 Новости. **Перерыв до 14.10.** 14.15 Новости. 14.35 «Пятилетка—дело каждого». Программа документальных фильмов. 15.30 «Знаешь ли ты закон». 16.10 «Вместе — дружная семья». **16.40—16.55. Перерыв.** 16.55 Фильм—детям. «Старожил». **Кемерово.** 18.10 «День за днем». 18.25 «Комсомольский прожектор» сообщает. Заготовка кормов в Юргинском районе. **Передачи ЦТ.** 18.45 «Сегодня в мире». 19.00 «Продовольственная программа — общенародное дело». Из цикла «Проблемы, поиски, решения». По окончании—концерт. 21.00 «Время». 21.35 «Контрольная для взрослых». Передача 1-я. 22.10 «Сегодня в мире». 22.25—23.10 К 60-летию образования СССР. Концерт Государственного Кубанского казачьего хора II ПРОГРАММА. **Передачи ЦТ.** 12.00 «Король манежа». Художественный фильм с субтитрами. 13.10 Испанский язык. 13.40 «Шахматная школа». 14.10 Концерт советской песни в Государственном центральном концертном зале. 15.30 «Корабелы». Документальный телефильм. 15.50 Новости. **Перерыв до 18.10.** 18.10 «Электро-82». Репортаж с Международной выставки. 18.30 «Адреса молодых». **Кемерово.** 18.45 «Для вас, абитуриенты!». Консультация по физике. 19.30 Киножурнал 19.40 «По дорогам идут машины». **Передачи ЦТ.** 20.00 «Спокойной ночи, малыши!». **Кемерово.** 20.15 «Подспорье». О подсобном хозяйстве производственного объединения «Облкемеровоуголь». 20.45 «Поющая молодость». Телефильм. **Передачи ЦТ.** 21.00 «Время». 21.35—22.45 «Третье измерение». Художественный телефильм. 2-я серия. «Командирский час».

Р 22, ЧЕТВЕРГ

6.40 Программа передач. Погода. 6.43 Новости Кузбасса. Погода. 7.50 Обзор областных газет. 7.58 Погода. 8.15 «Заготовке кормов — темпы и качество». (О заготовке кормов в хозяйствах Крапивинского района). 8.35 Объявления. 11.15 Музыкальные новинки отдела искусств областной библиотеки. 18.15 Музыка народов СССР. 18.40 Погода. Программа передач на пятницу, 23 июля. 19.15 Объявления (по горсети).

КРАСНОЯРСКИЙ ГОСУДАРСТВЕННЫЙ ТЕАТР ОПЕРЫ И БАЛЕТА

В помещении театра оперетты. ТРАВИАТА. Начало в 19 час. 30 мин.

ЦИРК. ГАСТРОЛИ участника Культурной программы «ОЛИМПИАДА-80» ЭСТРАДНО-ЦИРКОВОГО ВАРЬЕТЕ «РАДУГА». Начало в 19 час. 30 мин.

ДОМ КИНО «МОСКВА». Большой зал. Новый цветной музыкальный фильм КАРНАВАЛ, две серии (10-30, 14, 17-30, 20-30). Малый зал. Хроникальный фильм НАСЛЕДСТВО ДВЕНАДЦАТОМУ ВНУКУ (11-30, 15, 18-30). Мультфильм НА ДИКОМ ЗАПАДЕ (10, 13). Художественный фильм ОБМЕН (16-30, 19-50, 21-40).

«ЮБИЛЕЙНЫЙ». ЛЕНИНГРАДЦЫ—ДЕТИ МОИ (10). Новая музыкальная кинокомедия КАРНАВАЛ, две серии (12, 15, 18, 21).

«КОСМОС». Индийский художественный фильм САМОЗВАНЦЫ ПОНЕВОЛЕ (9, 12, 15, 18, 20-40). ДЕНЬ РОЖДЕНИЯ БАБУШКИ (11—для детей). Французский художественный фильм ЛЮБОВЬ ПОД ВОПРОСОМ (9, 13, 15, 17, 19, 21).

«ПИОНЕР». ПРИКЛЮЧЕНИЯ АЛИ-БАБЫ И СОРОКА РАЗБОЙНИКОВ две серии (10, 12-30, 15). ПОМНИТЬ ИЛИ ЗАБЫТЬ (17-30, 19-20, 21-10).

«АНТОШКА». Киносборник мультфильмов СЛОН И ВЕРЕВОЧКА (10, 11-30, 13, 14-30, 16, 17-30, 19).

«ОКТЯБРЬ». ДВЕНАДЦАТЬ МЕСЯЦЕВ (15). КНИГА ЖИЗНИ, две серии (12, 17, 20).

«МЕТАЛЛУРГ». СЕРЕБРЯНОЕ КОПЫТЦЕ (14). АМНИСТИЯ (16, 18-20, 20).

«ПРОГРЕСС». КОМЕНДАНТСКИЙ ЧАС (10, 14). БИТВА ЗА РИМ (11-30, 16, 17-50, 19-30, 21-30).

«ЛУЧ». Киносборник мультфильмов КОТ КОТОФЕЕВИЧ (15). НЕТ ПОВЕСТИ ПЕЧАЛЬНЕЕ... (13, 19). НОВОБРАНЦЫ ИДУТ НА ВОЙНУ (17, 20-50).

«КОМСОМОЛЕЦ». ЗВЕЗДОЧКА (15). Я БОЮСЬ, две серии (17, 20—детям смотреть не рекомендуется).

ДК имени 50-летия ОКТЯБРЯ. КАРНАВАЛ, две серии (10, 13, 16, 18-30, 21).

ДК ШАХТЕРОВ. ГОД ДРАКОНА (14, 16, 18-30, 20-30).

ДК КОКСОХИМЗАВОДА. ИВАН ВАСИЛЬЕВИЧ МЕНЯЕТ ПРОФЕССИЮ (17-15, 19, 21).

КЛУБ ГРЭС. Я ЗАСТАВЛЮ ВАС ЛЮБИТЬ (17-15, 19, 21—детям смотреть не рекомендуется).

ЛЮБИТЕЛЯМ ФУТБОЛА!
НА ЦЕНТРАЛЬНОМ СТАДИОНЕ «ХИМИК»
22 ИЮЛЯ

СОСТОИТСЯ заключительная игра первого круга на первенство СССР по футболу между командами второй лиги класса «А» «КУЗБАСС» (Кемерово) — «МЕТАЛЛУРГ» (Новокузнецк).

Начало игры в 19 час. Билеты продаются в кассах стадиона.

ВНИМАНИЮ ВЛАДЕЛЬЦЕВ ГАРАЖЕЙ, УСТАНОВЛЕННЫХ В МИКРОРАЙОНЕ № 7 ЦЕНТРАЛЬНОГО РАЙОНА ГОРОДА КЕМЕРОВО!

В связи с отведением места под строительство жилого дома в микрорайоне № 7 (ул. Трофимова, проспект Октябрьский, Пионерский бульвар) необходимо убрать гаражи и погреба до 24 июля с. г. В противном случае снос их будет произведен за счет владельцев.

Центральный райисполком.

Партийное бюро, местный комитет аппарата обкома КПСС выражают искреннее соболезнование заведующей сектором общего отдела Н. П. Татимовой по поводу смерти ее отца
ГОБРУСЕВИЧА
Петра Трофимовича.

Кемеровская филармония
БОЛЬШОЙ КОНЦЕРТНЫЙ ЗАЛ
ГАСТРОЛИ В СССР
3 АВГУСТА
МАСТЕРА ГРЕЧЕСКОЙ ЭСТРАДЫ
ВОКАЛЬНО-ИНСТРУМЕНТАЛЬНЫЙ АНСАМБЛЬ
«ОДИССЕЯ»
(Греция).
Художественный руководитель—ЯННИС ЦЕЛЕПИДИС.
Начало в 20 час.

КРАСНОЯРСКИЙ ГОСУДАРСТВЕННЫЙ ТЕАТР ОПЕРЫ И БАЛЕТА
В ПОМЕЩЕНИИ ТЕАТРА ОПЕРЕТТЫ
23 ИЮЛЯ
«ЛЕБЕДИНОЕ ОЗЕРО».
Начало в 18 час. 30 мин.

УВАЖАЕМЫЕ КЕМЕРОВЧАНЕ!
КЕМЕРОВСКОЕ БЮРО ПУТЕШЕСТВИЯ И ЭКСКУРСИЙ
ПРИГЛАШАЕТ всех желающих принять активное участие в путешествиях по следующим маршрутам:
для школьников на август —
в г. Фрунзе на 5 дней, с 1 августа. Стоимость путевки 145 руб. с проездом самолетом туда и обратно;
в г. Брянск на 10 дней, с 18 августа. Стоимость путевки 161 руб. с проездом поездом в оба конца дороги.

31 июля и 1 августа состоятся увлекательные поездки на туристском поезде «ЯГОДНИК» по маршруту выходного дня на ст. Барзас. Отправление из Кемерова в 10 час. утра. Стоимость путевки 3 руб.

Принимаются коллективные заявки от предприятий и организаций.

За справками обращайтесь по адресу: г. Кемерово, ул. Ноградская, 34, телефон 6-62-80.

ПРИ КЕМЕРОВСКОМ ФИЛИАЛЕ НОВОСИБИРСКОГО СЕЛЬСКОХОЗЯЙСТВЕННОГО ИНСТИТУТА работает приемная комиссия по целевому приему в Омский ветеринарный институт (факультет ветеринария), Челябинский институт механизации и электрификации сельского хозяйства (факультет электрификации сельского хозяйства).

Абитуриенты, направленные сельскохозяйственными организациями (совхозами, колхозами), при зачислении пользуются льготами по проходному баллу.

Правила приема в указанные институты общие для высших учебных заведений.

Вступительные экзамены с 1 по 20 августа. В Омский ветеринарный институт — по русскому языку и литературе (письменно), по биологии, физике, химии (устно).

В Челябинский институт механизации и электрификации сельского хозяйства—по математике (письменно и устно), физике (устно), по русскому языку и литературе (письменно).

Прием документов, сдача экзаменов и зачисление проводится в филиале (г. Кемерово, ул. Карла Маркса, 12), а учеба —в городах Омске и Челябинске.

КЕМЕРОВСКИЙ АРХИТЕКТУРНО-СТРОИТЕЛЬНЫЙ ТЕХНИКУМ
ОБЪЯВЛЯЕТ НАБОР УЧАЩИХСЯ
на 1982/83 учебный год

ПО СПЕЦИАЛЬНОСТЯМ: архитектура, инженерная геодезия и по строительству и эксплуатации автомобильных дорог.

Техник-архитектор. Срок обучения на базе 8 классов 3 года 10 месяцев, 10 классов—2 года 8 месяцев. Вступительные экзамены по рисованию и математике (устно), на базе 8 классов—по русскому языку (диктант), на базе 10 классов — по русскому языку и литературе (сочинение).

Техник-строитель и техник-геодезист. Срок обучения на базе 8 классов 3 года 6 месяцев, 10 классов—2 года 6 месяцев. Вступительные экзамены по математике (устно), на базе 8 классов — по русскому языку (диктант), на базе 10 классов —по русскому языку и литературе (сочинение).

Прием заявлений на базе 8 классов по 31 июля, 10 классов —по 14 августа.

Лица, окончившие школы, СГПТУ на 4 и 5, принимаются без вступительных экзаменов.

Вступительные экзамены с 1 по 26 августа. Обучение только дневное. Общежития техникум не имеет, выплачивается квартирные.

Документы сдаются лично.

Адрес техникума: г. Кемерово-4, ул. Коммунистическая, 109. Тел. 6-22-84, 6-20-25.

КЕМЕРОВСКОЕ СЕЛЬСКОЕ ГОРПРОФТЕХУЧИЛИЩЕ № 44
ОБЪЯВЛЯЕТ НАБОР УЧАЩИХСЯ
на 1982/83 учебный год

Училище готовит квалифицированных рабочих со средним образованием по следующим профессиям:

водитель автомобиля (с умением выполнять работы слесаря по ремонту автомобилей), слесарь по ремонту автомобилей.

На базе 8 классов принимаются юноши и девушки в возрасте 15—16 лет, срок обучения 3 года. Зачисленные в училище обеспечиваются бесплатным питанием и обмундированием.

На базе 10 классов принимаются юноши по специальности слесарь по ремонту автомобилей. Зачисленные в училище на базе 10 классов получают стипендию. Срок обучения 8 месяцев.

Начало занятий с 1 сентября.

По окончании училища молодые рабочие работают на предприятиях «Кузбассстройтранс». Время обучения в училище засчитывается в непрерывный стаж.

Для поступления необходимы заявление на имя директора училища, документ об образовании, свидетельство о рождении, справка с места жительства, 6 фотокарточек размером 3×4 см, медицинская справка (форма № 286).

В училище постоянно работают секции мотокросса, бокса, футбола, баскетбола, хоккея под руководством опытных наставников.

Обращаться по адресу: г. Кемерово-14, ул. Широкая, 81. Телефоны: 4-25-04, 4-25-95, 4-31-90. Проезд автобусами № 54 до остановки «Северный поворот», № 58 до остановки «СГПТУ № 44», трамваем № 4 до остановки «Сад».

БЮРО ПО ТРУДОУСТРОЙСТВУ НАСЕЛЕНИЯ

И ОБЪЕДИНЕНИЕ «КУЗБАССКОМПЛЕКТСНАБ» ПРИГЛАШАЮТ НА РАБОТУ на вновь вводимое предприятие по складским поставкам продукции: бухгалтеров, инженеров, мастера погрузочно-разгрузочных работ, нормировщиков, секретаря-машинистку, старших товароведов и товароведов, старшего диспетчера и диспетчера, зарядчиков аккумуляторных батарей, грузчиков и водителей погрузчиков, плотника, штукатура, экспедиторов и уборщиков.

За справками обращаться в бюро по трудоустройству: г. Кемерово, ул. Трудовая, 4; проспект Ленина, 145а, ул. Севастопольская, 6.

В мастерской художника

ПЕРВЫЙ ЭКЗАМЕН

Размышления после заседаний зонального выставкома

Торжественно, высоко над площадью поднимут флагштоки праздничные стяги, свет вспыхнет в больших окнах выставочного павильона, двери его в назначенный час откроются, впуская кемеровчан и гостей в залы шестой зональной выставки «Сибирь социалистическая». Это будет в 1985 году. На традиционном празднике изобразительного искусства Западной Сибири, который на этот раз состоится в Кемерове, мы увидим лучшие из произведений сибирских мастеров живописи, графики, скульптуры, прикладного искусства, созданные за последние пять лет. Как будут выглядеть наши земляки — живописцы, скульпторы, графики Кемерова и Новокузнецка в дружеском соперничестве художников восьми областей?

Радостный и волнующий смысл предстоящего события художники Кузбасса впервые почувствовали по-настоящему в первой декаде июня, когда, завершая поездку по другим областям, в Кемерове работал зональный выставочный комитет. Представители его посещали мастерские, в картинной галерее вглядывались в образную ткань полотен, графических листов. Живет ли человек в портрете? Дышит ли пластический объем? Внимательно исследуя профессиональные качества произведений, выставком был заметно снисходителен ко всему, что отличалось искренностью чувства.

Четкость авторской позиции, гражданственность — одно из главных требований, которое предъявил зональный выставком к творческим заявкам художников-сибиряков. Выставком работает. Опытный взгляд различает во внешней пестроте не только индивидуальность автора и ценность его внутреннего багажа, но и черты, определяющие жизнеспособность всего коллектива: трудолюбие А. Кирчанова, верность теме А. Ананьина, сложность глубинного поиска А. Суслова, душевную струну пейзажей В. Зевакина, сибирский дух полотен Ю. Лобузнова, философичность графики В. Сотникова, молодость красок С. Бачевского, этические принципы скульптора В. Трески.

Значительную, едва ли не ведущую по численности группу Кемеровской организации Союза художников РСФСР составляют живописцы, графики, скульпторы от 30 до 35 лет. Их еще причисляют к молодым, но зональную выставку они встретят возрастом зрелости. Достойно выдержали первый экзамен молодые скульпторы. Приятно удивили членов выставкома смелые эксперименты Р. Корягина и неожиданность решений В. Трески, многообразие идей А. Хмелевского. После визита в мастерские этих художников секретарь правления СХ РСФСР скульптор М. Смирнов сказал: «Где-то здесь, мне кажется, может возникнуть очаг скульптуры».

А живопись? Ей определять эмоциональный климат выставки, она поворачивает к себе и усталого, и скучающего, и грустного человека. К сожалению, заявки многих живописцев отличались неоправданной скромностью и были куда беднее творческого потенциала их авторов.

Членам зонального выставкома приходилось отмечать: и автор талантлив, и тема не скудна, а воплощение недостойно замысла. На фоне многих скороспелых холстов выгодно отличались портреты и эскизы П. Чернова. Пласты подготовительной работы Чернова к двум большим картинам (сельская и шахтерская темы) определяют школу мастера живописи. Десятки набросков, композиционных рисунков, варианты эскизов... Подолгу вынашивает живописец замысел, живет им. Он, участник крупных выставок, не торопится обнародовать едва прописанный холст, как делают это некоторые из его коллег.

Поневоле задумаешься: не опасен ли для некоторых художников сугубо выставочный принцип работы? Сделанные в расчете «только на выставку» картины и портреты отличаются неприкрытой конъюнктурностью, поспешностью исполнения. Даже в лучших работах недавней выставки «Всегда начеку» можно было видеть и погрешности рисунка, и просчеты композиции. На этой выставке экспонировались произведения, выполненные по заказу. «Заказная работа закрепощает» — высказывается мнение. Но может ли работа, сделанная по заказу, быть чем-то отдельным от прочих произведений, по которым определяется суть художника? И разве не заказными были роспись Сикстинской капеллы и скульптурный ансамбль капеллы Медичи, выполненные Микеланджело? А портреты Валентина Серова?

«Мы распыляемся», — говорит П. А. Чернов. Он прав. Недоумевали члены выставкома, когда хороший наш керамист вдруг стал демонстрировать посредственные опыты в области живописи, в то время как декоративно-прикладное искусство будто вовсе исчезло из мастерских кемеровских и новокузнецких мастеров-профессионалов. Нам скажут: «Вдохновение покинуло... на время». Но известна истина: большие и малые художественные открытия — следствие незапланированных движений души — приходят в упорной работе.

Гидрологи, исследуя водные бассейны, открыли в них «внутренние волны», которые «перекатываются в глубинах океана даже тогда, когда на поверхности его царит полный штиль». Просыпается ли художник с солнечным или пасмурным утром, пишет он портрет доменщика или деревенскую улицу, читает ли газету, тревожась о судьбе мира, или изучает историю Кузнецкой земли, стоит с углем перед картоном или штудирует учебный рисунок (Репин, будучи известным мастером, брал уроки рисунка), спорит ли с друзьями о стиле «ретро» или читает Тютчева, «внутренние волны» живут и движутся в нем постоянно — художник не может работать «от и до», в этом сложность и счастье его профессии.

В начале 1983 года, в канун выставки, посвященной В. Сурикову, которая состоится в Красноярске, сибирские художники должны будут снова показать свои работы, на этот раз республиканскому выставочному комитету. Большая выставка в Красноярске станет по сути дела генеральной репетицией зональной. Верим, что достойно представят наши художники на ней лицо своего края.

З. ЕСТАМОНОВА.

г. Кемерово.

Во Дворце культуры строителей состоялось посвящение в рабочие выпускников Кемеровского торгово-кулинарного училища. Молодые продавцы успешно освоили многие специальные предметы, в том числе политэкономию, товароведение промышленных товаров, торговые вычислительные машины и др.

Пятьдесят выпускников сегодня уже приняты в коллектив горпромторга и трудятся в различных магазинах областного центра.

На отлично закончили училище Т. Березовская, Н. Иванова, Н. Быкова, Т. Головизнина, М. Деева и другие.

НА СНИМКЕ: молодые продавцы после вручения аттестатов.

Фото **Г. Викторова.**

г. Кемерово.

НОВОСТИ СОБЫТИЯ ФАКТЫ

Фабрика-автомат

С вводом в строй новой фабрики полуготовых пищевых продуктов улучшится общественное питание трудящихся Кемерова. К проектированию фабрики приступил московский институт «Гипроторг».

Это будет первое в Сибири предприятие-автомат, изготавливающее 15 тонн продуктов в смену. Оно позволит перевести столовые областного центра на комплексное снабжение полуфабрикатами. Такие фабрики, только меньшей мощности, намечено до конца пятилетки построить в Новокузнецке, Междуреченске и других городах области.

В. КУЗЬМИН.

г. Кемерово.

Соревнуются операторы почты

Областное производственно-техническое управление связи, обком профсоюза работников связи и областное правление научно-технического общества радио- и электросвязи имени А. С. Попова провели областной конкурс операторов почтовой службы.

Девятнадцать победителей состязались теперь на областном конкурсе. Первое место завоевала Л. И. Шуваева, оператор Беловского узла связи, второе — В. С. Судакова, оператор Кемеровского узла связи, и третье место — Н. А. Мальцева, оператор Березовского узла связи. Победителям вручены ценные подарки.

М. МАЛЫГАЕВ.

г. Кемерово.

Острый сигнал

НЕ ЛАДНО ПОЛУЧАЕТСЯ

Совсем недавно, всего лишь второго июля, студенческие строительные отряды рапортовали о готовности к трудовому семестру. После торжественного митинга они начали отбывать к местам дислокации, где их ждали (так по крайней мере считается) хозяйственники и утвержденные официальным договором объекты.

Однако кое-где к приезду студентов снова оказались не готовы.

Отряд «Эдельвейс» Кемеровского технологического института пищевой промышленности вызвался помочь ПМК-575 треста «Кемеровосельстрой» возводить зерноочистительный комплекс в селе Тамбар Тисульского района. Приехал. И оказалось — зря. Для штукатурных и бетонных работ, которые должны были выполнять студенты, нет цемента. К тому же обнаружилось, что и жить отряду негде.

Решением областного штаба «Эдельвейс» снят с этого объекта и переведен на другой.

Впервые к нам в область приехали студенты из Грузии. На это есть специальное решение ЦК ВЛКСМ. Направили их в распоряжение треста «Кузбассгражданстрой-4». Назначение у отряда целевое — строительство очистных сооружений в Березовском. Четыре месяца добивались руководители треста выделения на свой объект бойцов ССО.

Добились. А на деле посланцам Тбилисского политехнического института в полном объеме и работы не нашлось.

Еще один неблагополучный адрес — Ленинск-Кузнецкое строительное управление № 1 треста «Кемеровогражданстрой-3». На сооружение Борисовского санатория было брошено четыре отряда. Но из-за неудовлетворительных бытовых условий «Связист» Кемеровского горного техникума отложил выезд на неделю, не в полном составе прибыл отряд «Вертикаль» Кузбасского политехнического института.

И вовсе уж возмутительно отношение к «Энергии» КузПИ в шахтостроительном управлении № 1 треста «Гурьевскшахторудстрой». Это особый отряд — отряд коммунистического труда. Студенты все свои каникулы будут работать безвозмездно.

Но не ладно что-то получается. Им предстоит строить базисный склад. Рядом с будущим объектом, прямо в березовой роще, разбили лагерь. Все как будто идеально. Но чтобы лагерь мог нормально жить, надо пробросить двести метров электропровода да ежедневно привозить воду, поскольку без нее ни умыться, ни обед приготовить. Не возят. Так и маются ребята с седьмого июля.

Как видим, на первых порах стройотрядовцев не миновали огорчения.

И. ЯКОВЛЕВА.

г. Кемерово.

ГОСТИ ИЗ ВЕНГРИИ

В Кемерово прибыла венгерская футбольная команда «Шахтер» из Шалготарьяна.

Это уже второй визит футболистов из Ноградской области — побратима Кузбасса. Бывала в гостях у физкультурников Нограда и наша команда «Кузбасс».

Обширна программа пребывания спортивной делегации из Ноградской области. Она встретится с химиками Кемерова, металлургами Новокузнецка, горняками Прокопьевска. Побывают футболисты в пионерском лагере «Олимпия», где вместе с нашими ребятами отдыхают школьники из Венгрии.

Но в центре внимания многочисленных болельщиков, естественно, будут товарищеские матчи, которые проведут наши гости с местными командами. Так, сегодня на прокопьевском стадионе «Шахтер» футболистов из Шалготарьяна принимает команда «Мотор». Начало матча в 19 часов.

23 июля в это же время на новокузнецком стадионе «Металлург» «Шахтер» встретится с «Металлургом». 25 июля гостей принимает на центральном стадионе «Химик» областного центра «Кузбасс». Встреча состоится в 19 часов.

В. МИХАЙЛОВ.

г. Кемерово.

В эти летние дни на санной трассе опорного пункта олимпийской подготовки саночников идут тренировки спортсменов детского отделения Кемеровского областного совета ДСО «Буревестник». Большие резиновые ролики, которые прикреплены к полозьям саней, позволяют проходить трассу со скоростью до 40 километров в час. Юные спортсмены занимаются здесь общефизической подготовкой, теорией и практикой прохождения виражей, готовят себя для ответственных зимних стартов.

НА СНИМКАХ: тренировку проводит тренер опорного пункта олимпийской подготовки мастер спорта Т. А. Паутова; юные спортсмены проходят вираж.

Фото **В. Грызыхина.**

г. Таштагол.

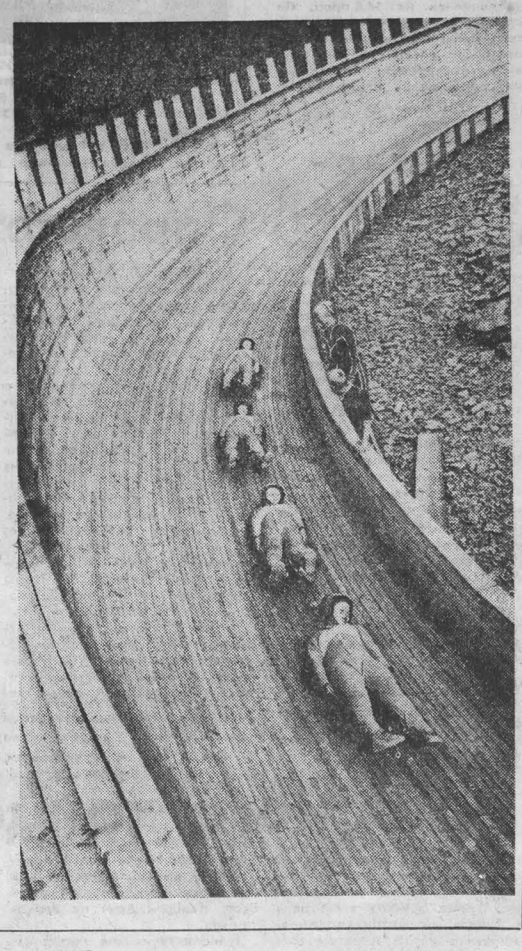

СФЕРА УСЛУГ — СФЕРА КУЛЬТУРЫ

У ГАЗЕТНОГО КИОСКА

Еще год назад газеты в розничную продажу поступали в недостаточном количестве. От читателей нередко приходилось слышать, что трудно купить свежие номера «Советской России», «Кузбасса», «Комсомольца Кузбасса». Тиражи ограничивались.

Нынче ситуация в корне изменилась: почти все издания потекли в киоски щедрым потоком. Но областное отделение «Союзпечати» оказалось не готово к таким переменам, газеты стали залеживаться, и уже в январе были списаны в макулатуру тысячи экземпляров.

К сожалению, похожая картина сложилась и в других регионах страны. Не случайно вышел приказ министра связи СССР, согласно которому агентствам было предложено улучшить продажу газет. Так появились мероприятия областного производственно-технического управления связи «по дальнейшему улучшению организации продажи газет и журналов через розничную сеть». В них предусмотрели, например, изменение режима работы и дислокации киосков, привлечение к торговле нештатных агентов на предприятиях, в зоне отдыха, разработаны меры по эффективной работе газетных автоматов и т. д. Нельзя сказать, чтобы мероприятия отличались конкретностью: в них много общих фраз, вроде «расширить», «усилить», «решить», но, наверное, об их качестве следует судить не потому, как они выражены на бумаге, а по тому, что изменилось в работе.

Проведен областной рейд. Впечатления остались удручающими.

Самый большой город в области — Новокузнецк. Розничная сеть местной «Союзпечати» насчитывает 112 торговых точек. Они должны продавать, кроме центральных и городской газет, пять тысяч экземпляров «Кузбасса» — вдвое меньше, чем в областном центре. В Новокузнецке от распространителей печати нередко можно услышать, что «Кузбасс» «не идет». Так ли это? Знакомство с работой ряда киоскеров убеждает в обратном. Например, шестого июля «Кузбасс» был продан задолго до окончания рабочего дня в киосках №2, 3, 17, 31, 40.

— Обычно мы продаем все 330 экземпляров «Кузбасса» до четырех часов дня, — рассказывает хозяйка киоска, расположенного в здании железнодорожного вокзала, В. Н. Кащеева.

Могут возразить, что перечисленные киоски находятся на самых бойких местах. Но «Кузбасс» в тот день уже разошелся к четырем часам дня, к примеру, в Куйбышевском, удаленном от центра, районе. И в то же время в целом ряде мест газета залеживается. Почему?

Думается, одна из главных причин здесь — неверная организация работы киосков. Только шесть из 112 открываются в семь часов утра. Абсолютное большинство — 74 киоска — начинают торговлю в восемь часов, когда рабочий поток уже схлынул и все преимущества розничной торговли теряются. А ведь областные газеты привозят в городской сортировочный пункт достаточно рано — в пять часов.

Прокопьевск на целый час езды ближе к областному центру. Но киосков, которые торгуют с семи часов, здесь совсем нет, только в половине восьмого начинают работу 26 продавцов газет. Да и то зачастую им торговать бывает нечем. Например, 6 июля, в киоске № 2, который стоит в центре, утренняя почта была завезена в половине одиннадцатого. Однако и такая «оперативность» — редкость. Обычно, по признанию киоскеров, газеты для продажи поступают часам к двенадцати, а то и позже: подводят сортировщики.

В торговые точки Междуреченска областные газеты, как правило, поступают в 17 часов. А по графику должны быть завезены к 13 часам. Но ведь и этот график «с потолка», если учесть, что в Новокузнецк газеты доставлены в пять часов утра. Совершенно непонятно, почему кемеровская «посылка» должна ждать, когда из Новосибирска прибудет часть центральных изданий, и только вместе с ними она отправится в Междуреченск. Едва ли оправдана такая экономия «Союзпечати» на транспортных расходах...

В северные районы области газеты поступают абаканским поездом. Здесь тоже не отлажена цепочка «сортировочный пункт — киоски». К примеру, в торговую точку № 1 Мариинска, которая находится у раймага, областные издания поступают для продажи в два часа дня, то есть через три с половиной часа после прибытия на станцию абаканского поезда.

Подобных неурядиц предостаточно. Члены рейдовой бригады решили познакомить с ними заместителя начальника областного агентства «Союзпечати» И. Н. Николаева. Мы надеялись услышать от него рассказ о причинах, которые мешают газете на пути от издательства к киоску. Но тов. Николаев оказался поразительно несведущим человеком. Он не знал даже, во сколько должна прибывать

Рейд печати

машина с почтой из Кемерова в Новокузнецк. И это — о самом больном вопросе, который, как говорится, должен набить оскомину...

Газета, как известно, живет одним днем. И этот день будет тем длиннее, чем раньше он начнется. Для областной периодики его можно и нужно начинать с семи часов утра в большинстве городов. И это не потребует решения каких-либо сложных задач. Необходимо только, чтобы весь путь издания от газетно-журнальной экспедиции до киоска был непрерывным.

Любопытный факт мы обнаружили в Белове. Там, у гастронома № 13, есть газетный киоск. По графику он должен открываться в десять часов утра. Но киоскер А. Л. Сарина почти всегда начинает работу на час раньше. Почему? Раньше открывается магазин, и место становится людным.

Если бы руководство областного агентства относилось к делу с такой же инициативой!

А теперь несколько слов о других проблемах «Союзпечати», обнаруженных во время рейда. Одна из них — нежелание большей части киоскеров торговать периодикой. Довольно странная проблема для агентства, в самом названии которого есть слово «печать». Между тем такая проблема существует.

Дело в том, что киоски «Союзпечати» постепенно теряют свое первоначальное назначение — торговать газетами и журналами. Чтобы было понятно читателю, возьмем так называемый «план снабжения» на второй квартал киоска «Троллейбусное кольцо», расположенного на бульваре Строителей областного центра. Здесь должно быть продано газет на 2400 рублей, журналов — на 2520, непериодики — на 1560; знаков почтовой оплаты — на 2240, фидателии — на 220, табачных изделий — на 6340, канцелярских товаров — на 2500, прочих товаров — на 1220 рублей. Как видим, из 19 тысяч рублей квартальной выручки одну треть должен дать табак и только одну четвертую — газеты и журналы.

В свое время министерства торговли и связи договорились между собой, чтобы киоски «Союзпечати» торговали попутными товарами. Определили их перечень. В нем 55 пунктов. Мыльницы, мундштуки, зажигалки, зубная паста, диаскопы, стереодиапозитивы и, конечно, табачные изделия. В списке скромное место занимает периодика: всего два пункта. Еще бы! Одна пачка «Мальборо» — 1 рубль 50 копеек. А один экземпляр газеты 3 копейки. Нетрудно понять — табаком торговать выгоднее. Об этом красноречиво говорят и такие данные: от продажи газет только 15 процентов отчислений идет «Союзпечати», а от выручки за табак — 19,6 процента!

Нынче, чтобы поощрить киоскеров, на 15 процентов увеличили размер премии тем, кто продает все поступившие в продажу газеты. Но план есть план. Его дает табак, а не копеечная периодика. Поэтому резоннее было бы поставить дело так, чтобы табак не входил в план киоска. Табак в выручке «Союзпечати» то же самое, что водка в выручке проводольственного магазина. Как известно, с водкой в торговле более или менее разобрались. Следует разобраться и с табаком, и «прочими товарами» в агентстве «Союзпечать».

Еще одна серьезная проблема — кадры. К примеру, продавца овощами, прежде чем поставить за прилавок, учат в профтехучилище. А киоскера сразу, как говорится, бросают в воду — плыви... У нас в стране нет ни одного ПТУ, которое готовило бы продавцов газет и журналов.

Начальник Кемеровского городского агентства В. И. Мельникова решила было восполнить этот пробел в работе Главного управления распространения печати. Она договорилась с Кемеровским ГПТУ-7 о подготовке первой группы киоскеров. Но когда стали выяснять, кто и из каких средств будет оплачивать труд преподавателей, возникли непреодолимые трудности.

Газетные стенды... Давно зарекомендовал себя опыт Москвы, Ленинграда, Волгограда и других городов, где на многолюдных площадях и перекрестках устанавливают длинные, до 50 метров, стенды, на которые, словно афиши, клеят центральные и местные газеты: восемь—десять разных изданий подряд. Эта реклама эстетична и доходчива. Неужели в Кемерове и Новокузнецке трудно решить «стендовую» проблему если не так, то каким-то другим образом?

Требует пересмотра и отношение к местным агентствам со стороны местных Советов. Исполкомам следовало бы иногда ставить на своих заседаниях вопросы, связанные с работой отделений «Союзпечати».

И, наконец, о роли производственно-технического управления связи в улучшении работы своей «Союзпечати». На мероприятиях, с которых мы начали наш рассказ, стоит утверждающая виза заместителя начальника управления В. И. Малининой. Вот, пожалуй, и вся ее роль. Надо полагать, управление не особенно волнует работа агентства. Это подтверждает хотя бы тот факт, что премии и тринадцатая зарплата руководителям ведомства начисляются без учета показателей «Союзпечати».

Прошло пять месяцев после появления мероприятий управления связи. Робкие сдвиги к лучшему наметились только в областном центре. Из 95 киосков 46 работают с семи утра. Почти во всех, за исключением некоторой части точек Кировского района, свежие газеты появляются в это же время. Но, видно, пробелов в работе Кемеровского городского агентства еще немало: здесь, при сложном положении с бумагой в стране, продолжают списывать в макулатуру тысячи экземпляров периодики ежемесячно.

Газетному киоску требуется серьезная помощь.

Рейдовая бригада: А. АНТОНОВ, П. БУГАЕВ, В. КАРМАНОВ, П. ШАБРИХИН, В. ЛОКОНОВ, В. ШИШВАТОВ — корр. «Кузбасса».

НАУКА И ТЕХНИКА: ПОИСКИ, ОТКРЫТИЯ

СВАИ, НЕ БОЯЩИЕСЯ ДЕФОРМАЦИИ

В любой грунт проникают, не разрушаясь, строительные сваи из нового материала — сталефибробетона. Они разработаны учеными Ленинградского института инженеров железнодорожного транспорта.

— Сталефибробетон представляет собой затвердевшую смесь мелкозернистого бетона, армированного фибрами — короткими обрезками стальной проволоки или тонкого листа, за счет чего, кстати, снижается расход стали, — говорит заведующий кафедрой строительных конструкций, доктор технических наук, профессор Ф. Гайдаров. — В роли фибр могут использоваться даже отрезки отработавших свой срок стальных тросов. **(Корр. ТАСС).**

Ленинград.

ПОГОДА

Гидрометбюро сообщает:

22 июля по области ожидается переменная облачность, местами небольшой дождь, гроза. Ветер северо-западный 7—12 метров в секунду. Температура 16—21 градус тепла, местами до 26.

Редактор **Н. А. БУРЫМ.**

Адрес редакции: 650630, ГСП, г. Кемерово, проспект Октябрьский, 28. Телефоны: приемной редактора 52-32-74, заместителей редактора 52-36-45, 52-52-66, ответственного секретаря 52-33-59. Отделов: партийной жизни 52-55-47, 52-66-22, пропаганды 52-53-23, 52-64-88, Советов народных депутатов 52-62-33, 52-63-22, 52-59-65, культуры 52-54-23, 52-65-47, тяжелой индустрии 52-35-66, 52-51-23. 52-42-01, химической и легкой промышленности 52-39-34, 52-50-45, сельского хозяйства 52-37-33, 52-49-78, 52-44-23, строительного 52-38-23, 52-46-22, 52-45-29, 52-57-67, писем и рабселькоров 52-05-22, 52-06-01, 52-08-29, 52-07-45, 52-03-22, информации и спорта 52-47-45, 52-48-65, иллюстрации 52-14-12, 52-25-23, еженедельника «Панорама» 52-18-78, прием информации 52-34-56, общественной приемной 52-02-10, директора издательства 52-79-10, объявлений 52-69-33, бухгалтерии 52-70-10. Собственные корреспонденты: в Белове 2-29-27, Мариинске 31-20, Междуреченске 2-20-68, Новокузнецке 7-02-04, Прокопьевске 2-17-34, Юрге 2-17-83.