Кемеровская областная научная библиотека Областной краеведческий фонд

Пролетарии всех стран, соединяйтесь!

КУЗБАСС

ОРГАН КЕМЕРОВСКОГО ОБКОМА КПСС И ОБЛАСТНОГО СОВЕТА НАРОДНЫХ ДЕПУТАТОВ

Газета издается с 7 января 1922 год

№ 166 (17697).

ВТОРНИК, 20 ИЮЛЯ 1982 года.

Цена 3 коп.

В НОМЕРЕ

● Ударная вахта в честь 60-летия образования СССР. 1, 4 стр.
● Горячая пора зеленой жатвы. 1 стр.
● Продовольственная программа Кузбасса. 2 стр.
● США спешат на подмогу израильскому агрессору. 3 стр.
● Встреча ветеранов 303-й стрелковой дивизии. 4 стр.

ЗАБОТЫ ДЕПУТАТОВ

С трибуны первой сессии областного Совета восемнадцатого созыва впервые избранная депутатом комсомолка, оператор машинного доения из совхоза «Мельковский» Крапивинского района Ольга Петренко говорила о том, как в ее родном хозяйстве выполняют решения майского Пленума ЦК КПСС. На заготовке кормов здесь рационально организовали труд: применили бригадный подряд. Решили план производства продукции животноводства за девять месяцев выполнить досрочно. Деловое и горячее выступление молодого депутата свидетельствовало о том, что общенародные заботы восприняты и пережиты ею лично. Так началось приобщение к делам государственной важности одного из семнадцати тысяч двадцати семи депутатов местных Советов нашей области, избранных 20 июня 1982 года.

Прошли первые сессии областного, городских, районных, поселковых и сельских Советов. На каждой из них проанализированы возможности, намечены действенные меры решения Продовольственной программы. На чем сосредоточить усилия? Отвечая на этот вопрос, депутаты областного Совета исходили из того положения, что у нас восемьдесят семь процентов населения живет в городах и только шесть процентов занято в сельскохозяйственном производстве. Отсюда — пристальное исследование резервов общественного сельскохозяйственного производства, серьезное внимание развитию подсобных хозяйств предприятий, активизации личных подсобных хозяйств. И как следствие этого—целенаправленная деятельность местных Советов, депутатского актива, критический подход к состоянию дел с непременным поиском крупиц опыта.

Содержательной была первая сессия Юргинского городского Совета народных депутатов. И это не случайно. В Юрге раньше других рассмотрели Продовольственную программу, имеется совместное постановление горкома партии и горисполкома о строительстве создворов для содержания скота, свиней, птицы. Специалисты [архитекторы, проектировщики] своевременно получили конкретные задания, а потому эта немаловажная забота уже не предмет дискуссий, а конкретное, реальное дело. Результативность есть и в Юргинском районе, где уже достигнута одна цель: живность в каждом дворе, решается следующая—корову в каждый двор.

Между тем кое-где намечается и такая тенденция: одобрить почин, принять хорошее решение и на том успокоиться, повременить, подождать, пока дистанцию между словом и делом одолеют другие. Исполком Кемеровского районного Совета, в частности, поддержал немало инициатив: по развитию личных подсобных хозяйств, по закупу молока и мяса у населения. А конкретный результат! Его, к сожалению, нет. Значит, нет действенного контроля, нет настоящей работы с людьми.

Выступая на майском Пленуме ЦК КПСС, Л. И. Брежнев подчеркнул, что 1982 год в решении Продовольственной программы должен стать уже результативным. Времени для раскачки нет. Необходимо действовать. Однако руководители многих солидных предприятий Кемерова и Новокузнецка недостаточно активны в создании подсобных хозяйств. И справедливо прозвучал на сессии областного Совета упрек: темпы их деятельности не достойны высокого авторитета Запсиба, КМК, производственного объединения «Азот». Тем более, что примеров более заинтересованного подхода к делу немало. Например, коллектив автоуправления производственного объединения «Прокопьевскуголь» создает механизированный комплекс: построен склад для хранения кормов, гараж, пробурена скважина для воды, готовят овощехранилище, кормовой и убойный цехи.

Слов нет, проблем, связанных с началом жизни подсобных хозяйств, немало, они будут и в дальнейшем. Но опыт коллективов междуреченской шахты имени Ленина, Юргинского машиностроительного завода, Беловской ГРЭС, беловской шахты «Западная», многих предприятий и местных Советов Осинников и Мысков свидетельствует о том, что создание подсобных хозяйств предприятий — дело полезное, необходимое, народ его поддерживает. И место каждого депутата здесь должно быть вполне определенным, соответствующим требованиям майского Пленума ЦК КПСС.

Трудно переоценить роль сельских и поселковых Советов, их депутатов, актива в работе по развитию личных подсобных хозяйств граждан, по закупу молока, мяса и других продуктов у населения. Там, где эта работа хорошо проводится, есть результат. Чкаловский сельский Совет Ленинск-Кузнецкого и Первомайский сельский Совет Мариинского районов выполнили годовые планы по закупу молока. Идет горячая пора заготовки кормов. По примеру Краснинского сельского Совета Ленинск-Кузнецкого района депутаты должны в эти дни поднять на покос всех—от мала до велика, не оставить невыкошенными неудобицы, сохранить корма.

Первые сессии местных Советов, предметно обсудившие продовольственные программы села, района, города, области, не могли обойти жизненно важных социальных вопросов, ибо в решении главной задачи—снабжении населения продовольствием многое взаимосвязано: требуется больше внимания условиям труда и быта, благоустройству, состоянию дорог и автотранспорта, здравоохранению, развитию физкультуры и спорта, бытовому и культурному обслуживанию населения, заботам современной молодежи и т. д. Та же Ольга Петренко, молодой депутат областного Совета, поведав сессии о том, как преобразились три поселка совхоза «Мельковский», обоснованно поставила вопрос о строительстве торгового центра.

Подобные предложения выносили на свои первые сессии десятки депутатов местных Советов нашей области. Наиболее существенные из этих высказываний, реальные для выполнения, оформлены в качестве наказов избирателей. А выполнение наказа — главный долг депутата. Многочисленные замечания по благоустройству, тепловодоснабжению, ремонту и содержанию жилья, экономии энергетических и материальных ресурсов требуют самого тщательного изучения, конкретных исполнителей, определенных сроков. Это неотложная задача исполкомов местных Советов.

В решении многоплановой программы деятельности депутатов нового созыва важно определить роль каждого. Прошли первые заседания постоянных комиссий, намечены планы. Дело чести опытных депутатов помочь молодым, избранным впервые. Когда почетное право открыть первую сессию городского Совета нового созыва в областном центре предоставили старейшему депутату Владимиру Артемьевичу Капитонову, долго не смолкали аплодисменты: в зале находились десятки его воспитанников, благодарных опытному советскому работнику за его деловое наставничество, умение работать с людьми, способность учить этому других.

Активная жизненная позиция, необходимая каждому избраннику народа, не появляется сама собой. Она воспитывается в конкретном деле, при совместных обсуждениях вопросов на сессиях, заседаниях депутатских групп и постоянных комиссий, на семинарах и специальных депутатских днях. Во всех исполкомах городских, районных, многих поселковых и сельских Советов есть депутатские комнаты, которые тоже должны активно воспитывать молодых.

Наши Советы обновились на добрую половину. Избраны достойные представители трудящихся. Им оказана высокая честь. Задача дня: помочь этим людям действовать с пользой, мыслить по-государственному, осуществляя подлинное народовластие.

УДАРНЫЙ МЕСЯЧНИК

ВРЕМЯ ТОРОПИТ. ИСПОЛЬЗОВАТЬ ВСЕ ИСТОЧНИКИ НАКОПЛЕНИЯ КОРМОВ!

Дневник сенокоса

По данным управления сельского хозяйства облисполкома, на 18 июля травы скошены на 256 тысячах гектаров — это 47,2 процента всего сенокоса. Задание по заготовке сена выполнено на 33,3, сенажа — на 13,3, витаминной травяной муки — на 42,9 процента.

Выполнили задание ударного месячника по производству витаминной травяной муки хозяйства Крапивинского, Чебулинского, Ленинск-Кузнецкого, Юргинского районов.

По районам и тресту совхозов объединения «Кузбассуголь» ход работы на лугах характеризуется такими показателями (в первой колонке — заготовка сена, во второй—сенажа, в третьей — витаминной травяной муки, в процентах к заданию):

Топкинский	58,0	19,2	50,0
Кемеровский	54,1	13,8	37,0
Яшкинский	49,2	19,3	32,5
Юргинский	44,1	24,6	54,4
Мариинский	38,0	22,2	48,0
Беловский	37,9	7,7	40,0
Чебулинский	37,8	1,6	60,0
Крапивинский	33,9	4,3	68,6
Ленинск-Кузнецкий	31,7	5,3	55,0
Тисульский	30,0	2,1	40,0
Яйский	29,4	11,0	42,0
Промышленновский	28,8	9,8	41,8
Ижморский	28,6	4,4	50,0
Прокопьевский	25,6	17,5	32,5
Тяжинский	23,9	9,2	40,0
Новокузнецкий	21,5	27,1	38,6
«Кузбассуголь»	20,6	24,1	20,0

Наибольший прирост на стоговании сена в совхозах и колхозах Яшкинского, Кемеровского, Ижморского, Тисульского районов. В новокузнецких же и прокопьевских хозяйствах темпы сенокоса втрое ниже, чем у лидеров соревнования.

ВЫСОКИМИ темпами ведут заготовку сена два механизированных звена совхоза «Мунгатский». Руководят ими опытные механизаторы Г. И. Алексанин и В. И. Шатанов. Они заготовили 900 тонн сена высокого качества. Звенья кормозаготовителей обязались передать на фуражный двор совхоза в общей сложности не менее 1900 тонн сена.

НА СНИМКЕ: растет очередной стог.

Фото Д. Коробейникова.

Крапивинский район.

Строят хранилища

В этом году подавляющее большинство силоса и сенажа будет заложено в облицованные траншеи.

Строительство таких хранилищ для сочных кормов начали в 1979 году. За это время их введено почти на 90 тысяч тонн корма.

Хозяйства района нынче намерены построить траншей еще на 30 тысяч тонн. Таким образом, около 85 процентов сена и сенажа будет храниться в облицованных траншеях. А это даст возможность улучшить их качество.

В колхозе имени Кирова уже завершили строительство одного такого хранилища, строят второе. Хозяйство имеет возможность уже в этом году весь силос и сенаж заложить в облицованные траншеи.

Г. ЗАДОРОЖНЫЙ,
корр. «Кузбасса».

Юргинский район.

Где же качество?

К концу второй декады июля исследовано 70,3 процента витаминной муки. Первого—третьего классов оказалось 57 процентов, неклассной — девять — на 3,6 процента больше, чем на отчетную дату в прошлом году. Наибольший процент неклассной травяной муки в Мариинском районе —24,1 процента, в Топкинском — 23,2, Тисульском и Ленинск-Кузнецком—по 16 процентов. В совхозах «Тюменевский», «Новоивановский» и им. Чкалова исследованная мука на 100 процентов неклассная. В совхозах «Мокроусовский» и «Черемичкинский», «Благовещенский» и «Мусохрановский» — наполовину. Главная причина получения некачественного корма — нарушение режима сушки, пережог каротина.

Идет заготовка сена, но исследовано его очень мало: из 122,7 тысячи тонн всего 14,6 процента. Несмотря на то, что долго стояла хорошая погода, сено кое-где заготавливали с влажностью более 17 процентов.

Плохого качества сено в большинстве хозяйств Мариинского района.

М. ТРЕСКОВА,
начальник отдела областной проектно-изыскательской станции химизации сельского хозяйства.

А назвали неудобицей

Нелегкое и ответственное дело предстоит выполнить таштагольцам в сенокосную страду: заготовить в совхозах «Таштагольский» и «Лысинский» две тысячи тонн сена и, кроме того, направить в помощь этим двум хозяйствам 220 человек. Не один десяток тонн сена нужно еще поставить коллективам рудоуправлений для своих подсобных хозяйств, помочь вывезти сено для скота жителей Горной Шории, у которых его содержится более десяти тысяч голов.

В совхоз «Лысинский» уже прибыли посланцы города. И с первых же дней их не сумели здесь обеспечить работой.

Секретарь партийной организации совхоза Л. П. Дубровина поясняет:

— Нам нужны люди, умеющие косить. Мужчин надо. А приехали в основном женщины, которые не только литовку, но и грабли в руках не держали.

Сказано вроде бы резонно. Но необъективно. В совхозе вся ставка сделана на механизированную заготовку сена. Есть техника, позволяют поля, кстати, трава на которых нынче отменная. Вот почему в начале июля в хозяйстве не было организовано ни одного звена по конно-ручной заготовке. Так зачем же совхозу тогда просить 100 граждан, которые в ущерб производству оставили свои рабочие места?

Руководители «Лысинского» не продумали, как использовать в такую горячую пору дополнительные рабочие руки. Доказательством тому мнение директора другого совхоза—«Таштагольского» Г. С. Ботвенко:

— Давайте мне еще сто человек, работа всем найдется: сенокос.

Надо сказать, что лысинцы и в прошлом году не сумели сполна использовать помощь посланцев города.

Плохо, что нет четких, взаимных интересов у совхоза с «объемниками»—звеньями, бригадами предприятий, которые ставят сено самостоятельно в счет задания. В прошлом году трест «Таштаголшахторудстрой» так и не сумел поставить в «Лысинском» 235 тонн сена по заданию «Добирал» в совхозе «Таштагольский». И вот нынче опять тресту отвели в «Лысинском» всего 75 гектаров, с которых никак не взять запланированных 235 тонн сена. А трав в совхозе между тем каждый год остается на тысячи тонн, да вот выбирает он лишь те, что поближе и поудобнее.

Совхоз «Лысинский» объединяет площадь, на которой прежде размещался добрый десяток колхозов. Да уже и во времена совхозов, например, только в отделении «Шуручак» паслось тысячное стадо. Вот что говорит бывший управляющий отделением, а ныне ответственный за сельскохозяйственные работы на Мундыбашской аглофабрике Дударев:

— У нас в отделении было 1250 голов молодняка. Рядом с «Шуручаком», на полях бывшего села Широкий Луг, паслось еще 500—600 голов совхозного скота. Да на лето пригоняли гурт в 600 голов из Промышленновского района. Несколько гуртов молодняка откармливал здесь и совхоз «Кузнецкий». А в целом паслось, нагуливая привесы до килограмма в сутки, до трех тысяч телок и бычков...

Нынче на всей этой обширной территории пасется в Сосновке один гурт совхоза «Лысинский», голов 500. И стареют нетронутые, по таежному обильные травы на лугах у речки Чумыш в пяти километрах от «Шуручака», в устье речки Антроп—в 20 километрах от большой дороги.

Язык не повернется назвать отменные луга или бывшие поля колхозов неудобицей. Здесь не косой махать, а механизированным звеньям простор! Луговое разнотравье, а на косогорах — клевер да тимофеевка. Но уже кое-где поднимает голову молодой березняк да осинник. Неужели тайга поглотит и это богатство?

Допустим, вывозить сено далеко: 20—30 километров до гравийной дороги. А скот пасти? Из тех районов, где гложет он сейчас выжженную землю. Особенно обидно, что стоят нетронутыми луга за Кондомой вдоль Антропа: от устья, на несколько верст к верховью.

Скорее всего пропадает здесь трава из года в год лишь потому, что где-то в отчетах не очень-то усердные руководители показали эти земли как дикую неудобицу, как отрезанный от мира уголок. Какой же он отрезанный, когда рыбаки туда на машинах ездят все лето. Мы на редакционном уазике сюда от Кузедеева, через Лыс до села Кондома прямиком старыми дорогами проехали без единой преграды за четыре часа.

Г. ЛЕБЕДЕВ,
редактор газеты «Красная Шория».

Новокузнецкий район.

НОВОСТИ СОБЫТИЯ ФАКТЫ

Дню строителя

Инициаторами социалистического соревнования за достойную встречу Дня строителя в прокопьевском тресте «Кузбассгражданстрой» № 2 выступило строительное управление № 3.

Около года назад это управление было организовано на базе монтажных участков, теперь оно одно из самых сильных в тресте. План шести месяцев здесь выполнили на 104 процента. К празднику сумма выполненных сверх плана работ с начала года достигнет 125 тысяч рублей, строители предполагают выполнить план восьми месяцев.

Ведущие бригады этого управления — П. И. Морохотова, А. Н. Кулагина, А. М. Гилязова — монтируют сегодня дома в четвертом микрорайоне.

Е. ЛЮБОМИРОВА.

г. Прокопьевск.

Все с плюсом

В этом году все проходческие бригады на шахте «Красный Кузбасс» (а их одиннадцать) успешно выполняют план проходки.

Соревнуясь за достойную встречу 60-летия образования СССР, на предприятии придают особое значение работе без отстающих коллективов.

Лидируют в соревновании среди проходчиков бригады В. Тижанкина, В. Беседина, А. Мицуры, выполняющие план проходки на 125—140 процентов.

С начала года горняки шахты прошли дополнительно к плану 1320 метров горных выработок.

А. ГРИГОРЬЕВ.

г. Киселевск.

Отличная нить

Кемеровский завод химического волокна перевыполнил план первого полугодия по выпуску продукции с государственным Знаком качества более чем на триста тысяч рублей.

Одиннадцать видов продукции выпускают здесь с почетным пятиугольником. В их числе капроновая нить эластик, которой недавно присвоен Знак качества.

Пришло на завод свидетельство о повторном присвоении высшей категории и другому виду продукции — капроновой нити для резинотехнических изделий. Ярославский завод «Красный Перекоп», а именно он основной потребитель этой нити, выпускает из нее ткань для транспортеров, вентиляционных систем.

Д. ШАГИАХМЕТОВ,
старший инженер Кемеровского центра стандартизации и метрологии.

г. Кемерово.

60 ЛЕТ СССР — 60 УДАРНЫХ НЕДЕЛЬ

НЕДЕЛЯ СОВЕТСКОЙ ЛИТВЫ

Нынешняя неделя трудовой вахты в честь 60-летия образования СССР посвящается Советской Литве. Небольшая прибалтийская республика—ее население чуть больше трех миллионов—занимает в стране в расчете на душу населения первое место по производству мяса, молока, металлорежущих станков, второе—по производству бельевого трикотажа, чулочно-носочных изделий, шерстяных и шелковых тканей, искусственного волокна.

Из года в год расширяются межреспубликанские хозяйственные связи Литвы на основе территориального разделения труда и специализации, углубления научно-технического сотрудничества. С помощью братских советских республик построены Литовская ГРЭС имени В. И. Ленина, Акмянский цементный завод имени 50-летия СССР, Кедайняский химический завод, Ионавский завод азотных удобрений, Каунасский завод искусственного волокна, клайпедский судостроительный завод «Бальтия». Оборудование на эти новостройки поставляли около 300 предприятий всех союзных республик.

Ныне Литва дает народному хозяйству большие морозильные рыболовные траулеры, электронные счетно-вычислительные машины, копировальные автоматы, электросварочное оборудование, агрегаты для изготовления витаминной травяной муки, бумагу, картон, строительные материалы.

Литва славна и своими здравницами. Особой популярностью у кузбассовцев пользуются приморские курорты Паланга, Неринга.

В режиме тысячников

Навстречу Дню шахтера

СТАВКА НА РЕКОРД

Мощность угольного пласта, который отрабатывает бригада В. Любославского с шахты «Большевик», всего два метра.

Особенно не разгонишься. Но за счет умелого использования горной техники, снижения внутрисменных простоев и четкой организации труда каждые сутки горняки выдают из своей лавы не менее тысячи тонн угля.

Г. АНДРЕЕВ.

г. Новокузнецк.

Сверх обязательств

Очистная комплексная бригада В. Валиентиенко с шахты «Лапичевская» намечала в нынешнем году добыть сверх плана две тысячи тонн угля.

Однако время показало, что коллектив способен на большее. На сегодня горняки имеют пять тысяч тонн сверхплановой добычи.

К. ГАТАГЕНОВ.

г. Кемерово.

Наряд был обычным. Как и все другие. С той только разницей, что на работу заступала бригадирская смена. Потому, наверное, и обстановка в раскомандировке была деловитой.

— Да забой нас подводит: подготовлен плохо—дальше некуда, — сердитый это был голос.

— Почему плохо?

— А на наш участок, говорят, взрывчатки не хватило.

...Так мы познакомились с Алексеем Павловичем Коноваловым, бригадиром ЭКГ-8И.

На разрезе им. 50-летия Октября Коновалов с шестьдесят девятого. Поначалу был слесарем. Но нравилась, притягивала работа экскаваторщика. Ходил смотрел, как трудятся машинисты, книги об экскаваторах читал, кое в чем самостоятельно пытался разобраться. Ну и, естественно, поступил на курсы помощников. Потом, позднее, сам сел за рычаги управления.

Первое время работал с Н. Д. Буздогаровым, затем с Г. И. Сорокиным—опытнейшими экскаваторщиками. Учили они его трассу проводить, правильно заходку делать, угол поворота экскаватора сокращать, качественно уголь грузить. Многое ему дали. Но и сегодня, когда Алексей Павлович сам уже передает молодым рабочим свой опыт, все равно любит он наблюдать в работе других машинистов. Где получше сноровка, умение, старается запомнить. «Ведь и мы так можем», — думает.

Сегодня бригада А. П. Коновалова работает в комплексе с бригадой водителей Бачатской автобазы. Что это дает?

— Дело-то мы общее давно делаем, но вот ответственность не только за себя, а за всех в комплексе появилась только сейчас, — рассказывает Коновалов.—Да и ближе друг к другу стали, сработались. Ребята из автобазы теперь ни за что не уедут, не бросят, если поломка какая. Вот недавно трос на экскаваторе «полетел». Водители помогли, не уехали, пока машина вновь не заработала.

На календаре—июль. Для горняков бригады А. П. Коновалова наступили горячие дни. В июле она, как и бригада В. Л. Григорьева с того же первого участка, решила переработать 300 тысяч кубометров горной массы. Цифра эта рекордная, записана в новых, повышенных обязательствах, принятых бригадами в честь Дня шахтера.

— А сделаете? — спрашиваю Коновалова.

— Июньский план перевыполнили — отгрузили более 210 тысяч кубометров. Пораньше провели планово-предупредительный ремонт. Поговорили в бригаде, подумали, посоветовались и решили: сделаем 300 тысяч.

Что ж, встреча профессиональному празднику готовится достойная. На повышенных нагрузках будут работать еще семь экскаваторных бригад разреза.

...Сейчас же ежесуточно бригада А. П. Коновалова грузит на автотранспорт 10—11 тысяч кубометров горной массы. Выходит, идет в графике обязательств.

С. ВАВИЛОВА,
спец. корр. «Кузбасса».

г. Белово.

ПРОДОВОЛЬСТВЕННАЯ ПРОГРАММА КУЗБАССА

Решения майского Пленума ЦК КПСС — в жизнь!

ГЛАВНОЕ, НЕ ВТОРОСТЕПЕННОЕ

Как известно, в Продовольственной программе СССР предусматривается принять меры к значительному увеличению производства продовольствия в подсобных сельских хозяйствах предприятий и организаций.

Получили задание на развитие таких хозяйств и предприятия объединения «Южкузбассуголь». Как оно выполняется, какие проблемы стоят перед угольщиками в организации столь сложной работы?

Только на первом этапе, до 1985 года, необходимо построить комплексы по производству свинины на 4850 голов, организовать площадки для откорма крупного рогатого скота на 400 мест, пасеки на 700 пчелосемей, построить 2500 квадратных метров теплиц. Значительная часть объемов будет выполнена уже в нынешнем году. Это позволит получить и первую отдачу: шахтерам будет продано из каждого подсобного хозяйства не менее десяти тонн свинины, шести тонн говядины, десяти тонн овощей.

Это станет возможным благодаря тому, что многие руководители предприятий проявили партийную дальнозоркость и начали решать продовольственные проблемы задолго до выработки общей программы. Например, на шахте им. Орджоникидзе благодаря личной инициативе директора В. Старикова построен свинарник на 600 голов. Шахтеры создали на бывших горных отводах посевные площадки, для обработки которых имеется парк сельскохозяйственной техники. Полученные корма перерабатываются с соблюдением необходимой технологии и хранятся в соответствующих складах. В результате ежегодно трудящимся шахты продается 40—50 тонн свинины по государственной цене.

Инициативно, творчески, несмотря на сложности с отводом земельных угодий и финансированием, ведут дела на шахте имени Ленина (директор М. Найдов). Здесь действует тепличный комплекс на 3000 квадратных метров, решаются вопросы строительства откормочной площадки для крупного рогатого скота на 400 мест.

Первые десять тонн свинины продано трудящимся с подсобного хозяйства на шахте «Распадская». Нынешней осенью получат первую говядину из своего откормочника обогатители ЦОФ «Сибирь».

Но, повторим, это всего лишь первые результаты. Для дальнейшего развития собственного продовольственного подспорья необходимо вложить большое количество средств, проявить инициативу и выдумку.

Уже в этом году нам надо построить свинарники на 1450 голов. Два из них, на 150 мест каждый, построены на «Высокой» и «Шушталепской». Первые партии животных поставлены на откорм. Завершается сооружение аналогичного помещения на 500 голов на «Алардинской», начато строительство на шахте им. Димитрова.

Говоря об инициативе, следует сослаться на пример шахты «Абашевская». Руководители ее нашли в совхозе «Сидоровский» пустующее помещение, договорились с дирекцией об условиях эксплуатации и теперь приводят его в порядок, чтобы уже нынешним летом завезти с Алтая 600 овец. На наш взгляд, это пример правильного подхода к решению проблемы. Ведь в данном случае решается вопрос сразу и с обеспечением овец кормами, и с отводом пастбищ.

Неплохо пошли дела и по другим направлениям. Пасеку на 50 пчелосемей оборудовали горняки шахты «Усинская», такую же достраивают на шахте имени Орджоникидзе, строят пасеки на шахтах «Высокая», «Алардинская», им. Ленина. Завезен первый грунт в теплицу шахты «Томская».

К сожалению, есть у нас примеры и другого свойства. Непростительно медленно разворачиваются работы в Орджоникидзевском районе Новокузнецка. Здесь из-за несвоевременного обеспечения документацией задерживается сооружение комплекса на тысячу голов; затягивается строительство свинарников на шахтах «Капитальная», им. Шевякова, «Бунгурская».

Но создать аграрный цех на предприятии — это, как известно, полдела. Дать возможность ему существовать, развиваться — вот вопрос! И тут во весь рост встает проблема обеспечения кормами. На сегодняшний день подсобным хозяйствам выделено вместе с горными отводами шахт 5100 га угодий, в том числе около 300 га пашни. С этих земель планируется получить в текущем году 270 тонн зерна, 350 тонн картофеля, 100 тонн корнеплодов, 600 тонн сена и зеленой массы, заготовить 50 тонн сенажа.

Работать на полях будут специально приобретенные предприятиями пять тракторов, девять картофелекопалок, шесть сенокосилок, пять комбайнов и 45 единиц другой сельскохозяйственной техники.

Но ведь и поголовье нынче возрастет. Только свиней к имеющимся 700 прибавится еще 1500 голов. Ясно, что ожидаемым урожаем, даже прибавив к нему планируемое количество пищевых отходов (350 тонн), такое количество животных не прокормишь. Кормовая база нуждается в скорейшем и энергичном укреплении. Для этого, на наш взгляд, нужно решить следующие проблемы.

В Продовольственной программе указано: «Выделять подсобным хозяйствам необходимые земельные угодья, а также снабжать их наравне с колхозами и совхозами сельскохозяйственной техникой, удобрениями и другими материально-техническими ресурсами». Наравне с колхозами! Однако областная «Сельхозтехника» нас как не признавала, так и не признает. Перечисленные тракторы, комбайны приобретены инициативным путем. Причем, как правило, приобретаются списанные, негодные агрегаты, которые потом восстанавливаются и пускаются в дело. А как быть с остальными материалами?

Требуется и организационная перестройка. В таком крупном объединении, как наше, нужны единые хозяйства по выращиванию и заготовке кормов. Специализация, как известно, — кратчайший путь к достижению реальных результатов. Было бы правильно решить вопрос и о создании подсобного хозяйства на базе уже существующих сельских хозяйств Минуглепрома или Министерства совхозов по опыту Кузнецкого комбината и Запсиба. Металлурги опередили нас и в таком важном деле, как привлечение специалистов к руководству: ни на одной шахте не встретишь пока заместителя директора по сельскому хозяйству.

Создание многочисленных свинарников, коровников, кошар тянет за собой целый ряд вопросов, связанных с их обслуживанием. Потребуется, например, ветеринарная служба. Создавать ее самим? Но не приведет ли это к параллелизму в работе с имеющимися службами на селе? Не могли бы они взять и нас на обслуживание?

Таковы лишь некоторые проблемы, связанные с организацией общественных хозяйств. Но ведь Продовольственная программа предусматривает развитие и личных подсобных хозяйств. Землю под картофель нам удается получать — нынче трудящиеся объединения посадили в среднем по сотке на человека, но вот продать каждому желающему поросенка или теленка пока не можем.

Выполняя Продовольственную программу, мы должны усовершенствовать наши традиционные шефские связи с сельским хозяйством. В минувшем году трудящиеся «Южкузбассугля» заготовили более 4500 тонн сена, выкопали и вывезли картофель с площади около 1000 га, овощи с 360 га. Около 900 человек было командировано на уборку. Нынешние объемы не меньше. Но до сих пор косить мы едем в один совхоз, полоть — в другой, заготавливать силос — в третий, картошку копать — в четвертый. Настала пора установить постоянные связи. Это укрепит взаимоотношения партнеров, повысит взаимную ответственность за достижение конечных результатов.

Как подчеркивалось на майском Пленуме ЦК КПСС, цель программы, содержащихся в ней мер состоит в том, чтобы в возможно короткие сроки надежно обеспечить население продуктами питания. Это не только первостепенная экономическая, но и актуальная социально-политическая задача.

В. АНИЩЕНКО,
директор по кадрам и быту объединения «Южкузбассуголь».
г. Новокузнецк.

УРОЖАЙ — НА ПРИЛАВКЕ

Первые тонны ранней капусты поступили в детские сады, столовые, овощные магазины Кемерова и Березовского. Адрес их отправителя — совхоз «Забойщик». Работники хозяйства обязались в нынешнем году собрать не менее четырех тысяч тонн овощей.

Палящие лучи солнца уже не губительны для урожая: восемь дождевальных установок ДДН-70 с ранней весны регулярно орошают поля. Хозяевами «дождя» стали сами сельские механизаторы во главе с Иваном Григорьевичем Черепахиным. Отлично трудятся поливальщики. Особенно И. А. Неумоин и Д. Г. Байбородов, которые обслуживают нынче дождевальную установку на капустном поле.

— Полив — доброе подспорье хозяйству, — говорят механизаторы. — Работаем в две смены, и недостатка влаги овощи не испытывают. На всех овощных участках провели по три, а на ранних — по четыре полива. Только на одну капусту ушло 900 кубометров воды.

Урожай капусты удался на славу.

Сейчас в «Забойщике» полным ходом идет уборочная страда. Объем работ настолько велик, что без посторонней помощи хозяйству не обойтись. Вот тут и пришли на помощь овощеводы учащиеся школы № 24 Рудничного района — бойцы летнего трудового лагеря. Трудились на прополке моркови, собирали укроп. Теперь же, когда пришла пора уборки ранней капусты, ребята с энтузиазмом взялись и за это дело.

Преподаватель — комиссар летнего трудового лагеря В. М. Журавлева и воспитатель Т. И. Ушакова работой девятиклассников довольны. За три дня ребятами собрано свыше пяти тонн капусты. Срезанные вилки школьники сразу укладывают в тару, помогают на погрузке. Так что первый урожай прямо с поля поступает на прилавки. Трудятся ребята по четыре часа, однако на уборку капусты, по просьбе руководителей хозяйства, выходили несколько раз и во вторую смену.

На соседнем участке рабочие совхоза убирают свеклу. За два дня ее собрано 500 килограммов. Полным ходом идет уборка редиса, огурцов, лука. По плану хозяйство должно заготовить 2,4 тысячи тонн капусты, 400 тонн огурцов, 574 — моркови, 284 — свеклы. За тот недолгий срок уборки урожая овощеводы отправили 15,4 тонны лука, 63 тонны огурцов, 700 килограммов щавеля. Каждый день приближает срок уборки новых и новых овощей.

Нынче в «Забойщике» решили пересмотреть систему труда. Прежде всего ввели бригадный подряд. Это потребовало от людей заботиться не о количестве обработанных гектаров, а о конечном результате, то есть качестве урожая. В совхозе созданы три звена, специализирующиеся на картофеле, капусте и мелкосеменных культурах, которыми руководят Т. И. Терешкин, А. А. Кених и В. П. Балакирев. Все работы по посадке овощей были проведены в сжатые агротехнические сроки. Своевременно проводили звенья на своих участках прополку, культивацию. А теперь получают хороший урожай. К примеру, звено мелкосеменных культур только редиса убирает третий урожай. Его они сдали уже свыше десяти тонн вместо шести плановых. Это помимо лука, щавеля, укропа, которые звено также поставляет в торговую сеть.

А время торопит. Через несколько дней в хозяйстве начнется уборка картофеля. Им засеяно 400 гектаров, из них 70 — ранним. На машинном дворе совхоза идут последние приготовления картофелеуборочных агрегатов к работе.

Механизатор В. В. Бляха еще утром отремонтировал свой комбайн. Теперь он помогает своему напарнику по звену А. Ф. Сизову.

В хозяйстве В. В. Бляха давно. Здесь впервые повел самостоятельно по полю трактор, сюда вернулся после службы в армии, здесь получил партийный билет. О работе механизатора говорят сами дела. Прошлой осенью он убрал комбайном 40 гектаров картофеля, перекрыв норму в два с половиной раза.

— Ребята готовятся к уборке на совесть, — рассказывает Василий Васильевич о делах своей бригады. — Где-то процентов 70 техники уже на ходу. Картофелекопалки могут начать работу хоть сейчас. Из 16 комбайнов отремонтировано десять. Думаю, сегодня еще три — четыре введем в строй. Техника выйдет на уборку вовремя — это наше слово.

С. КИСЕЛЕВ.

НА СНИМКАХ: на уборке капусты; комиссар летнего трудового лагеря В. М. Журавлева со школьниками.

Фото **Ю. Сергеева.**

Кемеровский район.

И ВЫРАСТУТ ОГУРЦЫ...

На маленьком островке у притока речки раньше была свалка. А сейчас деловитый хозяин — Кемеровская мебельная фабрика развернула там строительные объекты. Поднимается новый кирпичный склад и гараж со своей заправочной станцией, готовится теплица — особая гордость коллектива.

Строить теплицу начали в конце прошлого года. В плане, определенном райисполкомом, площадь теплицы была в триста квадратных метров. Но, как говорится, аппетит приходит во время еды. Фабрика выстроила ее на семьсот квадратных метров. Обошлась она в 57 тысяч рублей, зато здесь есть бытовые помещения, небольшой склад.

— Прежде чем строить теплицу, надо было решить главную проблему — очистить территорию острова. Стали проводить субботники, а в каждую пятницу 150 инженерно-технических работников выходили на уборку территории, — рассказывает главный экономист Валентина Ивановна Кузенкова.

Хозспособ — дело хлопотное, с трудом доставали материалы. То не хватало бетона, то труб нужного сечения, то транспорта. Но сейчас, когда теплица почти готова, остров преобразился, мы радуемся этому.

Специалисты утверждают, что в такой теплице можно будет выращивать ежегодно до двадцати тонн огурцов. Мебельщики планируют первый урожай собрать к новому году, а второй — к весенним праздникам.

Есть на фабрике и новая идея — очистить речку, расширить русло, попытаться развести рыбу.

Т. МИХАЛЕВА.

г. Кемерово.

НОВОСТИ СОБЫТИЯ ФАКТЫ

г. БЕРЕЗОВСКИЙ

Есть 4000000!

Впервые за историю города угольные предприятия Березовского перешагнули за полгода четырехмиллионный рубеж по добыче топлива.

Этот показатель достигнут на неделю раньше завершившегося полугодия. На 1 июля горняки имели на своем счету уже 4330 тысяч тонн угля.

Город успешно справился с полугодовым государственным планом добычи топлива и с реализацией промышленной продукции. Наибольший вклад в эту победу внесли угольщики разрезов «Черниговский» и «Барзасский», шахты «Первомайская».

Прославленные шахтерские бригады — инициаторы соревнования И. Тонковида, И. Софронова, В. Матузаса продолжают добывать по тысяче и более тонн коксующегося угля в сутки.

Встреча с рабкорами

В редакции городской газеты «За коммунизм» состоялась пресс-конференция.

Речь шла о решениях майского (1982 г.) Пленума ЦК КПСС, о Продовольственной программе и путях ее реализации. С сообщением об этом выступил второй секретарь горкома партии В. В. Горелов.

Журналисты и рабочие корреспонденты ознакомились с конкретным вкладом, который должны внести березовцы в осуществление программы.

На многочисленные вопросы, касающиеся агропромышленного комплекса страны, подсобных хозяйств на предприятиях, содержания личного скота, были даны обстоятельные ответы.

Пресс-конференция подсказала журналистам и рабкорам много тем для выступлений в печати.

Партийное слово — в массы

Около двух тысяч работников разных возрастов и профессий с честью выполняют в Березовском свой общественный долг — несут партийное слово в массы.

Здесь состоялся слет идеологических работников. Агитаторы, пропагандисты, наставники молодежи, лекторы и докладчики собрались обменяться опытом, определить меры дальнейшего повышения уровня массовой работы с людьми.

Секретарь парторганизации орса «Березовскуголь» Н. Шишман, заместитель управляющего трестом «Кемеровошахтострой», председатель методического совета по экономическому образованию трудящихся А. Экк, пропагандист Г. Горинова и другие рассказали много интересного о проведении политзанятий, лекций и бесед для трудящихся.

В. ЧВОРО.

?! „КУЗБАССУ" ОТВЕЧАЮТ

«НАША СТРОЙКА — ТОЖЕ УДАРНАЯ»

Статья, опубликованная под таким заголовком в «Кузбассе» 15 мая 1982 года, рассмотрена на заседании президиума Кузбасского жилищно-строительного треста профсоюза рабочих угольной промышленности. Факты, приведенные в статье, подтвердились.

Президиум треста профсоюза обязал управляющего трестом «Кузбассгражданстрой-5» Б. А. Коломейцева, председателя объединенного профсоюзного комитета треста А. А. Рогова, директоров Прокопьевского и Полысаевского заводов крупнопанельного домостроения С. Е. Каныгина и В. Ф. Лунева, директора Тайбинской автобазы В. А. Учителя, начальника отдела труда и заработной платы комбината «Кузбассжилстрой» А. Ф. Маслова провести организационную работу для заключения договоров на соревнование по принципу рабочей эстафеты между бригадами-смежниками, участвующими на строительстве нового района г. Киселевска.

В настоящее время такой договор заключен между бригадой монтажников Н. А. Шмелева, бригадами отделочников Л. В. Суворовой, Т. П. Сариковой, В. А. Соболевой, А. П. Роговой, плотников Л. И. Шмидта, сантехников С. В. Киселева, электромонтажников С. А. Лоскутова, а также Киселевским управлением строймеханизации, Тайбинской автобазой и Прокопьевским заводом КПДС.

Отделу труда и заработной платы «Кузбассжилстроя» поручено контролировать ход соревнования по принципу рабочей эстафеты, оказывать его участникам практическую помощь.

А. ФОМИН,
секретарь горкома профсоюза.

Возвращаясь к напечатанному

«БАРЬЕРЫ НА ПУТИ К МИЛЛИОНУ»

БЮРО МЕЖДУРЕЧЕНСКОГО ГОРКОМА ПАРТИИ ОБСУЖДАЕТ СТАТЬЮ В ГАЗЕТЕ «КУЗБАСС»

В Междуреченске на заседании бюро горкома партии была обсуждена статья «Барьеры на пути к миллиону», опубликованная в нашей газете 8 июня.

— Каждый защищал свой мундир, — так оценил на заседании выступления смежников Г. Огнев, председатель комитета народного контроля.

Никто из тех, кто призван устранить барьеры на пути миллионов Томусинской автобазы, не пришел на заседание бюро с конкретной программой ликвидации недостатков. Удивительно, но факт: руководители разрезов, оказывается, и после выступления газеты не видят «особых оснований для шума». Претензии водителей не стали сигналом к пересмотру взаимоотношений с автобазой.

Взять дороги. Водители утверждают, что они нетехнологичны. Б. Крайзман, директор разреза «Томусинский», также отметил, что их конструкция не соответствует техническим нормам. Какую же позицию занимает он? Заявка о разработке конструкций передана в ЦНИИ. Шаг правильный, ну, а сегодня что? Оперативный текущий ремонт покрытий. Хотя — в самом деле беда! — остро не хватает для этого автомобилей малой грузоподъемности.

— И все-таки мы ремонтируем дороги по мере сил, — сказал Б. Крайзман. — Они стали лучше. Производительность БелАЗа в течение смены заметно возросла.

Жаль, что усилия директора свелись к доказательству того, что вверенное ему предприятие не забывает о технологических дорогах. Этого никто и не отрицал. Сумели же в конце концов томусинцы спрямить главную дорогу! Теперь уголь на склад возят не двенадцать самосвалов, а семь. В статье же речь идет о том, чтобы все дороги на «Томусинском» и «Красногорском» перестали представлять угрозу технологическому автотранспорту (когда отлетают колеса и рвутся рамы). Рост производительности БелАЗа в течение смены — только часть правды. Другая же, определяющая, в том, что производительность сорокатонных самосвалов, осуществляющих основной объем грузоперевозок, снизилась по сравнению с прошлым годом, несмотря на сверхплановый коэффициент использования парка.

Почему?

Отработав с большой нагрузкой смену по плохим дорогам, самосвал становится затем на аварийный ремонт. Любопытно, что и Б. Крайзман, и Н. Чолах, директор разреза «Красногорский», называя астрономические цифры неотработанных (к плану) машиносмен, поставили их в упрек автобазе. А почему не себе? Ведь неотработанная машина-смена — это машина, разбитая на дорогах, которые должен был подготовить разрез.

Может, более конструктивно смотрит на проблему дорог объединение?

— Зачем выделять машины туда, где теряются колеса? — сказал Н. Савченко, заместитель директора «Кемеровоугля» по производству.

Выходит, и руководители объединения не думают всерьез улучшать дороги. Позицию дирекции на Пионерском бульваре в Кемерове можно охарактеризовать так, как оценил свою собственную Б. Крайзман: «Мы занимаемся улучшением дорог, занимаемся постоянно, и если у нас еще есть недостатки, то где их не бывает?»

Но занятие занятию рознь. Если Б. Крайзман просто сетует на нехватку малых автомашин для ремонта дорог, то Н. Чолах практически анализирует возможность использования БелАЗов для подсыпки. Если Б. Крайзман объясняет плохую работу бульдозеров на своем разрезе очередным повседневным явлением: «А у кого бульдозеристы, случается, не выпивают?», то Н. Чолах говорит о создании материальной заинтересованности бульдозеристов в работе на линии. Так, с июня на «Красногорском» месячная премия поставлена в зависимость от коэффициента готовности бульдозера к несению нагрузок.

Сегодня, безусловно, импонирует активная, доброжелательная позиция смежника. Обращаясь к директорам разрезов и представителям объединения, водитель самосвала В. Дубинец, член бюро горкома партии, настойчиво развивал простую мысль:

— Вы должны помогать автомобилистам, а не уходить от проблем. В прошлом году два БелАЗа перевезли по миллиону на плече в 1,7 километра. Это среднее плечо на автобазе. Теперь на разрезах надо создавать такие условия, чтобы по миллиону перевозить на большее расстояние и большим числом автомобилей.

Менять стиль работы, перестроиться — к этому призвал руководителей разрезов и автобазы председатель горисполкома С. Проскурин. Сегодня на дорогах разрезов резко выросла интенсивность перевозок, дороги нужно столь же интенсивно обновлять, искать новые методы организации труда и производства, отладить четкость всех служб.

Выступивший в заключение первый секретарь Междуреченского горкома партии В. Овденко присоединился к мнению членов бюро В. Дубинца и С. Проскурина. Новый росток рабочей инициативы должен выжить, развиться, подготовить почву для последователей — в этом задача смежников и объединения, самого горкома. Двойной норматив на автомобиль — задача не только техническая, но и социальная, воспитательная, ярко показывающая духовный рост советского человека, который во имя высших целей сознательно идет на уплотнение рабочего дня. Движение миллионеров жизненно, от него не уйти, за ним — будущее.

Бюро горкома признало статью в газете «Кузбасс» своевременной и правильной. Оно обязало руководителей разрезов и автобазы принять конкретные меры к устранению указанных в статье недостатков.

☆ ☆ ☆

На заседании бюро горкома приглашали представителей «Кемеровоугля». Однако ни Н. Савченко, ни А. Вырула, заместитель главного маркшейдера, не привезли с собой ни одного решения ни по одной проблеме. Более того, в своих выступлениях они даже не коснулись вопросов, адресованных сугубо объединению: это снабжение запчастями и средствами малой механизации.

Открытым, несмотря на бурное обсуждение, остался вопрос о недогрузах. Члены бюро горкома справедливо посчитали, что он — компетенция объединения. Н. Чолах, например, пытался представить недогрузы как чисто техническое явление и потому, дескать, не подлежащее обсуждению в печати. Б. Крайзман утверждал, что БелАЗ невозможно заполнить грунтом до полной грузоподъемности. А. Вырула заявил, что проблемы недогрузов вообще нет, так как точность окончательного маркзамера не подлежит сомнению.

Утверждения Н. Чолаха и А. Вырулы несостоятельны хотя бы потому, что еще два с половиной года назад объем недогруза мог подскакивать до 20—25 процентов, а вот с изданием приказа № 454 по объединению недогруз сократился в одночасье почти в десять раз.

Что повысило точность маркзамера? Предупреждение: если недогруз будет превышать 2,5 процента, то инженерно-технические работники разрезов останутся без месячной премии. Такова «техническая» суть проблемы!

Добавим, что на первых порах руководители разрезов приступили к соблюдению рамок. Но вот объединение перестало наказывать виновных, и те снова осмелели. В апреле, о чем говорил в статье водитель С. Клемешев, разрез «Томусинский» показал: 70-тонники перевозили только по 67,9 тонны за рейс.

Этот пример — иллюстрация того, как в объединении ценят собственные приказы. Зададим, однако, принципиальный вопрос: а на каком основании руководители «Кемеровоугля» считают законным недогрузы в пределах 2,5 процента? Ведь нормативный акт говорит о другом: карьерный самосвал должен загружаться вскрышной породой до полной грузоподъемности. Этот вывод прямо вытекает из пункта 8 правил применения прейскуранта № 13—01—01 «Единые тарифы на перевозку грузов автомобильным транспортом», утвержденного Государственным комитетом цен Совета Министров РСФСР. Этот прейскурант, процитируем, «является обязательным для автохозяйств, предприятий, учреждений и организаций, независимо от ведомственной подчиненности, находящихся на территории РСФСР».

Иными словами, если БелАЗ рассчитан на 40 или 70 тонн, он и должен перевозить ровно столько, потому что специально сконструирован для перевозки горных пород. Неужели не согласны с этим в объединении «Кемеровоуголь»? За недогрузы полагается автобазе доплата, а не утешительная пилюля в виде штрафных санкций. К месту упомянуть, что и такой эфемерной пилюли автомобилисты не видят уже ровно два с половиной года, ибо объединение решило отказать им в этом.

П. ШАБРИХИН,
корр. «Кузбасса».
г. Междуреченск.

СОБЫТИЯ ЗА РУБЕЖОМ

В СТРАНАХ СОЦИАЛИЗМА

В летних лагерях

В течение нынешнего лета около десяти тысяч венгерских юношей и девушек работают в лагерях, организованных областными комсомольскими комитетами, вузами, средними специальными учебными заведениями.

Молодежь помогает народному хозяйству на полях и фермах сельскохозяйственных кооперативов и госхозов, в строительстве автострад от Будапешта до Мишкольца и Дьера, двух железнодорожных линий. Вместе с венгерскими юношами и девушками трудятся их сверстники из стран социалистического содружества.

Подсобные хозяйства при предприятиях

Трудящиеся болгарского города Габрово, откликнувшись на постановление правительства о самообеспечении продуктами промышленных предприятий, создали более 140 подсобных хозяйств. Почин подхватили по всей стране.

В Плевене, например, уже есть объединенное подсобное хозяйство, обслуживающее пятьдесят предприятий. Здесь на шести гектарах теплиц в минувшем году выращено 110 тонн овощей, из них 40 тонн были использованы в столовых, остальное продано рабочим. При Перникском хозяйственном горно-энергетическом комплексе имени Г. Димитрова действует целый аграрно-промышленный комплекс, где на восемнадцати гектарах растут овощи, на сорока гектарах — грибы, а на ферме содержится 700 свиней, 400 овец, 20 коров.

Цель — повышение эффективности экономики

Бережное отношение к сырью и материалам — важное слагаемое повышения эффективности экономики. В этом году в Румынии более трети прироста чистой продукции и около половины прибылей на промышленных предприятиях должны быть получены за счет сокращения расходов материалов.

Сейчас усилия трудовых коллективов направлены на решение таких проблем, как внедрение малоотходной технологии, снижение веса машин и механизмов, вовлечение в производство вторичного сырья.

На производство без отходов уже перешли сотни предприятий республики. Переработка отходов и вторсырья становится самостоятельной отраслью промышленности.

(АПН).

СРВ. Быстрыми темпами развивается в социалистическом Вьетнаме текстильная промышленность. До августовской революции в стране была только одна ткацкая фабрика, сейчас в этой отрасли хозяйства работает более ста предприятий общей ежегодной мощностью 450 миллионов метров хлопчатобумажных тканей, шелка и около 40 тысяч тонн пряжи.

НА СНИМКЕ: на прядильной фабрике «Хадонг».

Фото ВИА—ТАСС.

На подмогу агрессору

Генеральный секретарь ЦК КПСС, Председатель Президиума Верховного Совета СССР Л. И. Брежнев обратился к президенту США Рональду Рейгану с призывом предпринять все зависящее от Соединенных Штатов, чтобы прекратить кровопролитие в Ливане, остановить варварское уничтожение израильскими войсками ливанцев и палестинцев — женщин, детей, стариков.

Обращение советского руководителя сделано в критический момент, когда администрация США сочла, что она может собственноручно затянуть петлю на горле палестинской революции. Об этом говорит заявление президента Р. Рейгана, решившего направить своих морских пехотинцев в Ливан. Фактически американская администрация спешит на помощь своему стратегическому союзнику — Израилю, который пытается потопить в крови Палестинское движение сопротивления и национально-патриотические силы Ливана.

Администрация Рейгана открыто хочет утвердить на земле Ливана с помощью морской пехоты собственные порядки, явно забыв, чем закончилась в 1958 году агрессия США против этой страны.

Очевидность сговора между Вашингтоном и Тель-Авивом теперь уже ни у кого не вызывает сомнений. Сионистская клика Бегина взяла на себя выполнение «грязной работы» — массовое убийство ливанских патриотов и палестинцев, физическое уничтожение их политических и национальных организаций. Когда израильский агрессор стирал с лица земли палестинские лагеря, превращая в груды развалин ливанские города и деревни, администрация Рейгана считала, что ее час еще не настал.

В это время она была преимущественно занята тем, чтобы прикрывать разбой и бесчинства агрессора и отводить от него угрозу применения справедливых международных санкций.

Теперь, когда стало ясно, что завершить расправу с Палестинским движением сопротивления агрессору в одиночку не удастся, американское правительство решило само завершить дело, начатое на ливанской земле его стратегическим союзником.

О чем все это говорит?

Прежде всего о наглом пренебрежении общепринятыми нормами международного права и Устава ООН. Бросая вызов мировому общественному мнению, Тель-Авив и Вашингтон намерены до конца довести свою расправу с арабским народом Палестины. Они навсегда хотят лишить палестинцев права на родину и превратить их в вечных скитальцев.

Вмешиваясь во внутриливанские дела, США также намерены привести к власти правохристианские силы, которые всегда были готовы подписать любой договор с сионистскими правителями Израиля.

Реализация этого плана ведет к превращению Ливана в американо-израильский военный плацдарм, нацеленный против соседней Сирии. Судя по всему, Вашингтон и Тель-Авив, усиливая свое военное присутствие на ливанской земле, надеются затем оживить подрывную деятельность антиправительственных сил уже на сирийской территории. Тем самым союзники по «стратегическому сотрудничеству» явно стремятся к тому, чтобы создать еще в одном арабском государстве такую же обстановку религиозно-гражданской междоусобицы, которая в последние годы ими всячески культивировалась в Ливане.

Таковы расчеты американских и израильских душителей свободы.

В связи с заявлениями о том, что США в принципе готовы послать контингент американских войск в Ливан, Л. И. Брежнев предупредил президента США, что если это действительно будет иметь место, то Советский Союз будет строить свою политику с учетом этого факта.

Э. РЯБЦЕВ,
политический обозреватель АПН.

С ТЕЛЕТАЙПНОЙ ЛЕНТЫ

▲ **ЛУАНДА.** Патриоты Народной организации Юго-Западной Африки (СВАПО) продолжают активные боевые действия против южноафриканских оккупационных войск в Намибии.

В ходе наступательных операций патриоты СВАПО нанесли южноафриканским оккупационным войскам большие потери.

▲ **БЕЛГРАД.** На состоявшейся здесь пресс-конференции генеральный секретарь ООН Хавьер Перес де Куэльяр сообщил, что ООН и ее генеральный секретариат предпринимают усилия для урегулирования ирано-иракского конфликта, но «было бы слишком наивно ожидать решения в ближайшее время». Напомнив, что Иран отверг резолюцию Совета Безопасности о прекращении военных действий, генеральный секретарь ООН вместе с тем подчеркнул, что поддерживает постоянный контакт с враждующими сторонами и намеревается возобновить посреднические усилия.

▲ **ПАРИЖ.** Обстановка в Сомали продолжает обостряться, пишет газета «Котидьен де Пари». Демократический фронт спасения Сомали, отряды которого с начала этого месяца ведут боевые действия против правительственных войск, впервые объявил о предпринятом им наступлении.

(ТАСС, 19 июля).

По закону морского братства

Это случилось в территориальных водах Танзании. В один из июньских вечеров теплоход «Владимир Ильич», совершавший регулярный рейс с грузами для Танзании и Мозамбика, следовал в порт Дар-эс-Салам. Радист теплохода, прослушивая эфир, принял разговор капитана норвежского танкера «Гуго Руннер», плавающего под панамским флагом, с судовладельцем. На судне был поврежден корпус, в машинное отделение стала поступать вода.

Получив это сообщение, капитан теплохода Г. А. Митенев сообщил команде танкера о готовности прийти на помощь. Однако с «Гуго Руннера» ответили, что справятся сами. Но уже через два часа с танкера стали подавать сигнал бедствия.

— Услышав призывы о помощи, — рассказывает первый помощник капитана М. В. Вяхирев, — мы, следуя морским традициям, немедленно повернули назад, к аварийному судну. Примерно через час впередсмотрящий обнаружил терпящий бедствие танкер. Была объявлена общесудовая тревога.

Мы подошли к «норвежцу» уже в полной темноте. Танкер еще освещался огнями, но машинное отделение оказалось полностью затопленным. Наш капитан объявил о вызове на палубу шлюпочной команды.

Океан был неспокойным. Волны достигали двух—трех метров, а сила ветра пяти—шести баллов. В этих непростых условиях наша шлюпка сделала два рейса к тонущему танкеру, и за час двадцать минут мы эвакуировали 27 членов экипажа. Среди них был больной—старший механик, югослав. Три дня назад его сразил инфаркт. Врач В. А. Бердиков оказал ему необходимую помощь.

Принятых на борт моряков —это были в основном филиппинцы — мы разместили по свободным каютам. Однако шесть человек, включая капитана, англичанина Нейла Барроуза, остались на танкере на ночь, что было довольно рискованно. Вскоре на «Гуго Руннере» погасли аварийные огни, и советский теплоход осветил его своими прожекторами, чтобы избежать возможного столкновения с каким-либо судном. На следующий день были взяты на борт «Владимира Ильича» оставшиеся шесть человек. Капитан норвежского судна Нейл Барроуз сердечно поблагодарил за оказанную помощь.

(АПН).

НАЦИОНАЛЬНАЯ ПОЛИТИКА ПО-ПЕКИНСКИ

За «китайской стеной»

Недавно газета «Жэньминь жибао» опубликовала статью, посвященную проблемам развития национальных окраин страны в политическом, экономическом и культурном отношении. В статье отмечается, что Пекин неуклонно проводит линию на «постепенное претворение в жизнь на практике равенства различных национальностей страны». Однако факты показывают, что социально-экономическая политика Пекина в обширных национальных районах переживает глубокий кризис. Эта политика до предела усилила нищету и бесправие национальных меньшинств.

Согласно официальным китайским данным, в КНР проживает 55 неханьских наций, народов и национальных групп и их общая численность составляет около 60 миллионов человек. Районы их расселения занимают до 60 процентов всей территории Китая.

Национальные меньшинства Китая угнетались тем сильнее, чем большее стратегическое и экономическое значение приобретали для пекинского руководства районы их проживания. Ведь основной смысл экономического строительства в национальных районах, согласно маоистским концепциям, состоит в том, чтобы обеспечить и непрерывно наращивать поставки необходимых центральным районам Китая сырья и сельскохозяйственной продукции. Природные богатства подвергаются варварскому разграблению, а коренное население — нещадной эксплуатации.

В Пекине любят распространяться о больших успехах в экономическом строительстве в национальных окраинах. И действительно, стоимость производимой в национальных районах промышленной продукции выросла за период с 1949 г. более чем в 40 раз, а их производственные возможности ныне составляют почти четверть промышленного потенциала КНР. Однако экономическое развитие этих районов отнюдь не привело к повышению материального и культурного уровня жизни местного населения, а лишь еще более усугубило его проблемы. Ведь вся произведенная продукция используется отнюдь не для местных потребителей, а вывозится в собственно Китай и используется для нужд Китая. Например, все расходы по строительству Юньбаошаньской ТЭС во Внутренней Монголии нес этот автономный район, сжигался на ТЭС местный уголь, однако при этом району было отказано в электроэнергии для местных нужд. Добываемый во Внутренней Монголии уголь вывозится в китайские провинции, а для своих потребностей ей приходится ввозить уголь из собственно Китая, причем по очень высокой цене.

Национальные меньшинства, занимающиеся сельским хозяйством, вынуждены продавать всю произведенную продукцию центральным закупочным органам, а затем втридорога покупать ее же после промышленной обработки. В результате этого в Тибетском автономном районе на одного человека потребляется продуктов питания в три раза меньше, чем в Центральном Китае, нередки случаи смерти от голода. В крайней нищете живет и коренное население Сянсийского автономного округа (провинция Хунань), где годовой доход крестьянина составляет жалкую сумму — менее 40 юаней (21,5 доллара). Не лучше обстоит дело и в других районах, населенных национальными меньшинствами.

Что же касается культурного уровня, то и он крайне низок в национальных окраинах КНР. Неграмотность, например, среди нацменьшинств провинции Ганьсу составляет 98 процентов, Цинхая—82, Внутренней Монголии — 40 процентов. Практически дети национальных меньшинств лишены возможности получать образование на родном языке. Так, в Тибете, обладающем древней самобытной культурой, те немногие дети, которые получают образование, вынуждены учиться в китайских школах. Многие народности до сих пор не имеют своей письменности.

Очевидно, что в отношении национальных меньшинств Пекин проводит неприкрытый шовинистский великоханьский курс. Например, карта Тибета была перекроена так, что значительная часть его территории оказалась включенной в состав китайских провинций Юньнань и Сучуань. В результате из шести миллионов тибетцев, проживающих в КНР, на территории Тибетского автономного района находится лишь около 1,7 миллиона человек коренного населения. На протяжении многих лет Пекин проводит политику массового переселения китайцев в автономные районы. Так, если в 1953 году в Синьцзяне ханьцы составляли лишь шесть процентов населения, то ныне—45. Во Внутренней Монголии коренное население в результате наплыва китайцев превратилось на своей родной земле в национальное меньшинство. Китайцам предоставлялись самые плодородные земли, коренное население заставляли безвозмездно передавать переселенцам скот и сельскохозяйственный инвентарь.

Одним из основных методов поддержания противоестественного положения, при котором национальные меньшинства лишены всех выгод от развития своих районов, является узурпация власти на местах военно-бюрократическим аппаратом ханьских кадровых работников. Назначаемые Пекином, враждебные нацменьшинствам, их языку, культуре и религии, китайские кадровые работники решают все вопросы в местных органах власти и управления. Так, например, среди 14 заместителей председателя постоянного комитета совета народных представителей Гуанси-Чжуанского автономного района только четыре чжуанца. В руководящих органах Внутренней Монголии монголы составляют лишь 15 процентов. За равный труд на предприятиях и в учреждениях ханьцы получают значительно большую зарплату, чем представители коренного населения.

Наконец, районы, где проживают национальные меньшинства, превратились в китайские военные полигоны, в плацдармы Пекина для агрессии против соседних стран. Более 20 китайских военных баз, множество сооружений военного назначения, около 600 тысяч солдат, десятки ракет, нацеленных на Индию, размещены в Тибете. В Синьцзяне расквартировано около 300 тысяч китайских солдат, там же находится несколько баз, где проходят обучение около 40 тыс. афганских головорезов-душманов, совершающих оттуда разбойничьи набеги на населенные пункты Демократической Республики Афганистан. И содержание всего этого прожорливого скопища солдат и бандитов также ложится непосильным бременем на плечи местного населения.

Естественно, что такое положение никак не может устраивать обладающие богатой, самобытной культурой неханьские народы, желающие свободно и спокойно жить на земле своих предков. Разворачивается движение сопротивления в Синьцзяне. Как сообщал журнал «Чжэн мин», уйгуры, составляющие половину 12-миллионного населения Синьцзяна, выдвигают лозунг «Мы хотим самоуправления и не хотим, чтобы нами командовали!». Встречает резкий отпор великоханьская политика и в Тибете. Западные агентства не раз сообщали о крупных выступлениях местного населения против произвола Пекина. «Брожение умов» в районах, населенных национальными меньшинствами, вынуждено было признать и китайское руководство, призвавшее «решительно пресекать контрреволюционную, диверсионную деятельность», иными словами, беспощадно подавлять выступления коренного населения в защиту своих прав.

И Пекин обрушивает репрессии на жителей национальных окраин. Многие тысячи представителей нацменьшинств томятся в тюрьмах и концлагерях. Вся их вина заключается в том, что они осмелились выступить против политики насильственной ассимиляции, остались верны своей культуре и захотели пользоваться плодами своих трудов».

В. БАРАТОВСКИЙ.
(АПН).

ТВ

20, ВТОРНИК

I ПРОГРАММА. **Передачи ЦТ.** 8.00 «Время». 8.40 Утренняя гимнастика. 8.55 Фильм—детям. «Часы капитана Энрико». 10.10 «Очевидное—невероятное». 11.10 Мультфильм 11.30 Новости. **Перерыв до 14.10.** 14.15 Новости. 14.35 Программа документальных фильмов Литовской студии телевидения. 15.20 Фильм—детям. «Зимородок». 16.40 Твоя ленинская библиотека. В. И. Ленин. «Лучше меньше, да лучше». **17.10—17.25. Перерыв.** 17.25 «Мамина школа». 17.55 «Планы партии—планы народа». О жилищном строительстве на селе на примере Саратовской области. 18.25 «Золушка». Мультфильм. 18.45 «Сегодня в мире». 19.00 Выступление членов жюри VII Международного конкурса им. П. И. Чайковского. 19.40 На экране — кинокомедия. «Первая перчатка». 21.00 «Время». 21.35 Спортивная программа, посвященная 30-летию участия советских спортсменов в Олимпийских играх. Встреча с олимпийцами. «Олимпиада — ты прекрасна». Документальный телефильм. 23.10—23.25 «Сегодня в мире». II ПРОГРАММА. **Передачи ЦТ.** 12.00 Фильм — детям. «Бронзовая птица». 1 и 2-я серии. 14.15 Французский язык. Второй год обучения. 14.35 Чемпионат мира по мотокроссу. 15.20 «Жизнь науки». 15.50 Новости. **Перерыв до 18.30. Кемерово.** 18.30 Продовольственная программа — дело чести молодежи. Интервью с секретарем обкома ВЛКСМ С. Щербаковым. 18.45 Киножурнал. 18.55 «День за днем». 19.10 «Лихо». Телефильм. 19.20 Концерт хора русской песни Дворца культуры им Артема г Прокопьевска. **Передачи ЦТ.** 20.00 «Спокойной ночи, малыши!». **Кемерово.** 20.15 «Спектр» Молодежная программа Львовского телевидения. **Передачи ЦТ.** 21.00 «Время». 21.35 «Повесть о неизвестном актере». Художественный фильм 23.00 Чемпионат СССР по футболу. «Динамо» (Киев) — «Динамо» (Минск). В перерыве (23.45)— «Ашхабад, проспект Свободы». Документальный телефильм.

21, СРЕДА

I ПРОГРАММА. **Передачи ЦТ.** 8.00 «Время». 8.40 Утренняя гимнастика. 8.55 «Первая перчатка». Художественный фильм. 10.15 «Клуб кинопутешествий». 11.15 «Бременские музыканты». Мультфильм. 11.35 Новости. **Перерыв до 14.10.** 14.15 Новости. 14.35 Программа документальных телефильмов. 15.10 «Горизонт». 16.10 «Объектив». **16.45—17.00. Перерыв.** 17.00 «Жизнь науки». 17.30 «Отзовитесь, горнисты!». 18.15 Программа мультфильмов. 18.45 «Сегодня в мире». 19.05 «На полях страны». О заготовке кормов в Алтайском крае. 19.20 К национальному празднику Польской Народной Республики — Дню возрождения. Кинопрограмма. 20.05 Фестиваль советской песни в г. Зелена Гура (ПНР). 21.00 «Время». 21.35 Вечер поэзии С. Наровчатова в Концертной студии Останкино. 23.15—23.30 «Сегодня в мире». II ПРОГРАММА. **Передачи ЦТ.** 12.00 Фильм — детям. «Бронзовая птица». 3-я серия. 13.05 Программа научно-популярных фильмов. 13.40 Немецкий язык. 14.10 «Федор Трофимович и другие...». Передача 2-я. Принимает участие первый секретарь Полтавского обкома КП Украины Ф. Т. Моргун. 14.40 Программа мультфильмов. 15.00 «Поэзия». Владимир Маяковский. 15.45 Новости. **Перерыв до 18.30.** 18.30 «Спорт за неделю». **Кемерово.** 19.00 «Каникулы, каникулы!». 19.30 «День за днем». 19.45 Для детей. «Как зайка Петя в город ездил». Кукольный фильм. **Передачи ЦТ.** 20.00 «Спокойной ночи, малыши!». **Кемерово.** 20.15 Играет лауреат Международного конкурса Борис Печерский (фортепиано). 20.50 Киножурнал. **Передачи ЦТ.** 21.00 «Время». 21.35—22.45 «Третье измерение». Премьера многосерийного художественного телефильма. 1-я серия. «Домой».

Р

20, ВТОРНИК

6.49 Программа передач. Погода. 6.52 Новости Кузбасса. Погода. 7.50 Обзор областных газет. 7.58 Погода. 8.15 «Строительство, сроки, качество». (О строительстве производства аммиачной селитры в п/о «Азот», г. Кемерово). 8.35 Объявления. 18.15 «Техвестник» ЦНТИ Кузбасса. 18.20 Передачи из цикла «За строкой письма». 18.40 Новости Кузбасса. 18.55 Погода. Программа передач на среду, 21 июля. 19.15 Объявления.

21, СРЕДА

6.40 Программа передач. Погода. 6.43 Новости Кузбасса. Погода. 7.58 Погода. 8.15 Радиожурнал «Коммунисты». 18.15 Симфонические миниатюры. 18.40 Новости Кузбасса. 18.55 Погода. Программа передач на четверг, 22 июля.

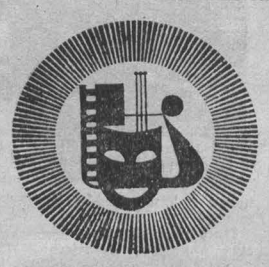

КРАСНОЯРСКИЙ ГОСУДАРСТВЕННЫЙ ТЕАТР ОПЕРЫ И БАЛЕТА

В помещении театра оперетты ПРЕМЬЕРА. ПИКОВАЯ ДАМА. Начало в 19 час. 30 мин.

ЦИРК. ГАСТРОЛИ участника культурной программы «ОЛИМПИАДА-80» ЭСТРАДНО-ЦИРКОВОГО ВАРЬЕТЕ «РАДУГА». Начало в 19 час. 30 мин.

ФИЛАРМОНИЯ. ГАСТРОЛИ АРТИСТОВ МОСКОВСКОГО ОРДЕНОВ ЛЕНИНА И ТРУДОВОГО КРАСНОГО ЗНАМЕНИ ХУДОЖЕСТВЕННОГО АКАДЕМИЧЕСКОГО ТЕАТРА СОЮЗА ССР ИМЕНИ М. ГОРЬКОГО. МУЖ И ЖЕНА СНИМУТ КОМНАТУ. Начало в 18 час. 30 мин. и 21 час.

ДОМ КИНО «МОСКВА». Большой зал. Новый цветной музыкальный художественный фильм КАРНАВАЛ, две серии (10.30, 14, 17.30, 20.30). **Малый зал.** Хроникальный фильм НАСЛЕДСТВО ДВЕНАДЦАТОМУ ВНУКУ (18.30). Художественные фильмы: РАСКОЛОТОЕ НЕБО (16.30). СМОТРИНЫ (19.50, 21.30).

«ЮБИЛЕЙНЫЙ». ЛЕНИНГРАДЦЫ — ДЕТИ МОИ (10). КАРНАВАЛ, две серии (12, 15, 18, 21).

«КОСМОС». АНДРЮС (11—для детей). Новый художественный фильм ЛЮБОВЬ ПОД ВОПРОСОМ (9, 13, 15, 17, 19, 21). Новый индийский художественный фильм САМОЗВАНЦЫ ПОНЕВОЛЕ, две серии (9, 12, 15, 18, 20.40).

«ПИОНЕР». МЕДВЕЖОНОК В КОСМОСЕ (10). ПРИКЛЮЧЕНИЯ АЛИ-БАБЫ И СОРОКА РАЗБОЙНИКОВ, две серии (11.30, 14, 16.30, 21). ТРИДЦАТЬ ДЕВЯТЬ СТУПЕНЕК (19).

«АНТОШКА». Киносборник мультфильмов СЛОН И ВЕРЕВОЧКА (10, 11.30, 13, 14.30, 16, 17.30, 19).

«ОКТЯБРЬ». ТИГРЕНОК НА ПОДСОЛНУХЕ (15). В НЕБЕ «НОЧНЫЕ ВЕДЬМЫ» (13 17, 19, 21).

«МЕТАЛЛУРГ». КОМЕНДАНТСКИЙ ЧАС (14). ТАЙНА МОТЕЛЯ «МЕДОВЫЙ МЕСЯЦ» (16, 18.20, 20).

«ПРОГРЕСС». ЗОЛОТАЯ ЛИПА (10, 14). КАПЕЛЬ (11.30, 16, 17.50, 19.30, 21.30).

«ЛУЧ». ПРАЗДНИКИ ДЕТСТВА (15). ОТЕЛЬ «У ПОГИБШЕГО АЛЬПИНИСТА» (13, 19). АМНИСТИЯ (17, 20.50).

«КОСОМОЛЕЦ». ДВЕНАДЦАТЬ МЕСЯЦЕВ (15). КРИК ТИШИНЫ (17, 19, 21).

ДК СТРОИТЕЛЕЙ. ТРУДНАЯ РОЛЬ, две серии (17, 20).

ДК ПРОИЗВОДСТВЕННОГО ОБ'ЕДИНЕНИЯ «АЗОТ». ПОХИЩЕНИЕ ВЕКА (16, 18, 20).

ДК имени 50-летия ОКТЯБРЯ. КАРНАВАЛ, две серии (10, 13, 16, 18.30, 21).

ДК ШАХТЕРОВ. ЛИФТ НА ЭШАФОТ (14, 16, 18.30, 20.30).

ДК КОКСОХИМЗАВОДА. ВОЖДИ АТЛАНТИДЫ (17.15, 19, 21).

КЛУБ ГРЭС. КРИК ТИШИНЫ (17.15, 19, 21).

21 ИЮЛЯ

КРАСНОЯРСКИЙ ГОСУДАРСТВЕННЫЙ ТЕАТР ОПЕРЫ И БАЛЕТА.

В помещении театра оперетты ВЕЧЕР БАЛЕТА. Начало в 19 час. 30 мин.

ЦИРК. ГАСТРОЛИ участника Культурной программы «ОЛИМПИАДА-80» ЭСТРАДНО-ЦИРКОВОГО ВАРЬЕТЕ «РАДУГА». Начало в 19 час. 30 мин.

ДОМ КИНО «МОСКВА». Большой зал. Новый цветной музыкальный фильм КАРНАВАЛ, две серии (10.30, 14, 17.30, 20.30). **Малый зал.** Хроникальный фильм НАСЛЕДСТВО ДВЕНАДЦАТОМУ ВНУКУ (18.30). Художественный фильм ОБМЕН (16.30, 19.50, 21.40).

«ЮБИЛЕЙНЫЙ». ЛЕНИНГРАДЦЫ—ДЕТИ МОИ (10). Новая музыкальная кинокомедия КАРНАВАЛ, две серии (12, 15, 18, 21).

«КОСМОС». Новый индийский художественный фильм САМОЗВАНЦЫ ПОНЕВОЛЕ, две серии (9, 12, 15, 18, 20.40). Новый французский художественный фильм ЛЮБОВЬ ПОД ВОПРОСОМ (9, 13, 15, 17, 19, 21). АНДРЮС (11—для детей).

«ПИОНЕР». МЕДВЕЖОНОК В КОСМОСЕ (10). ПРИКЛЮЧЕНИЯ АЛИ-БАБЫ И СОРОКА РАЗБОЙНИКОВ, две серии (11.30, 14, 16.30, 21). ТРИДЦАТЬ ДЕВЯТЬ СТУПЕНЕК (19).

«АНТОШКА». Киносборник мультфильмов СЛОН И ВЕРЕВОЧКА (10, 11.30, 13, 14.30, 16, 17.30, 19).

«ОКТЯБРЬ». ТИГРЕНОК НА ПОДСОЛНУХЕ (15). КНИГА ЖИЗНИ, две серии (12, 17, 20).

«МЕТАЛЛУРГ». КОМЕНДАНТСКИЙ ЧАС (14). ТАЙНА МОТЕЛЯ «МЕДОВЫЙ МЕСЯЦ» (16, 18.20, 20).

«ПРОГРЕСС». ЗОЛОТАЯ ЛИПА (10, 14). КАПЕЛЬ (11.30, 16, 17.50, 19.30, 21.30).

«ЛУЧ». Киносборник мультфильмов КОТ КОТОФЕЕВИЧ (15). НЕТ ПОВЕСТИ ПЕЧАЛЬНЕЕ... (13, 19). НОВОБРАНЦЫ ИДУТ НА ВОЙНУ (17, 20.50).

«КОМСОМОЛЕЦ». ДВЕНАДЦАТЬ МЕСЯЦЕВ (15). КРИК ТИШИНЫ (17, 19, 21).

ДК СТРОИТЕЛЕЙ. ТРУДНАЯ РОЛЬ, две серии (17, 20).

ДК ПРОИЗВОДСТВЕННОГО ОБ'ЕДИНЕНИЯ «АЗОТ». КУЗНЕЧИК (16, 18, 20).

ДК имени 50-летия ОКТЯБРЯ. КАРНАВАЛ, две серии (10, 13, 16, 18.30, 21).

ДК ШАХТЕРОВ. ГОД ДРАКОНА (14, 16, 18.30, 20.30).

ДК КОКСОХИМЗАВОДА. ВОЖДИ АТЛАНТИДЫ (17.15, 19, 21).

ЮНОШИ И ДЕВУШКИ, ВЫПУСКНИКИ ОБЩЕОБРАЗОВАТЕЛЬНЫХ ШКОЛ!

ЛЕНИНСКОМ РАЙОНЕ г. КЕМЕРОВО ОТКРЫТО НОВОЕ СРЕДНЕЕ ГОРОДСКОЕ ПРОФТЕХУЧИЛИЩЕ № 86.

Училище готовит высококвалифицированных рабочих со средним образованием для завода «Химмаш».

Принимаются лица с образованием 8 классов на обучение по специальностям: электрогазосварщик, токарь, фрезеровщик, слесарь-ремонтник, слесарь-электрик, контролер ОТК, лаборант химического анализа (срок обучения три года). Прием в училище без экзаменов. Учащиеся находятся на полном государственном обеспечении. Выпускники получают диплом о среднем образовании и рабочей профессии, направляются на работу на завод «Химмаш».

Лица с образованием 10 классов принимаются на обучение по тем же специальностям (срок обучения один год). Учащимся выплачивается стипендия 70—80 рублей в месяц. Во время производственной практики учащиеся получают 33 процента заработной платы дополнительно к стипендии.

Нуждающиеся обеспечиваются общежитием. Для поступления необходимы: документ об образовании, шесть фотокарточек размером 3×4 см, справка с места жительства, медицинская справка о прививках, справка с места работы родителей. Медицинскую справку поступающие получают в санчасти завода «Химмаш» или по месту жительства.

Приемная комиссия работает с 9 до 17 часов.

Адрес училища: г. Кемерово, ул. Тухачевского, 38а.

КЕМЕРОВСКОЕ СРЕДНЕЕ ГОРОДСКОЕ ПРОФЕССИОНАЛЬНО-ТЕХНИЧЕСКОЕ УЧИЛИЩЕ № 63 ОБЪЯВЛЯЕТ НАБОР УЧАЩИХСЯ на 1982/83 учебный год.

Училище готовит квалифицированных рабочих со средним образованием. Принимаются юноши и девушки в возрасте от 15 до 25 лет с образованием 8—10 классов без вступительных экзаменов по специальностям: электрогазосварщик, монтажник по монтажу стальных и железобетонных конструкций, облицовщик-плиточник-мозаичник, электросварщик арматурных сеток и каркасов, машинист башенных кранов, машинист мостовых и козловых кранов, столяр-станочник, электрослесарь.

Учащиеся вспомогательных школ принимаются на специальности облицовщик-плиточник, столяр-станочник, маляр. Срок обучения 2 года.

Срок обучения на базе 8 классов 3 года с получением среднего образования, 10 классов — 10 месяцев.

Учащиеся со сроком обучения 2—3 года находятся на полном государственном обеспечении. Учащимся со сроком обучения 10 месяцев выплачивается стипендия 76 рублей в месяц. Все учащиеся обеспечиваются благоустроенным общежитием и в период производственной практики получают 50 процентов заработка. Время обучения включается в трудовой стаж.

На вечернее отделение набор ведется по всем профессиям. Срок обучения 6—10 месяцев. Обучение бесплатное.

Училище имеет новый учебный корпус, хорошо оборудованные мастерские, классы, столовую, спорткомплекс, тир. Окончившие училище на 4 и 5 по рекомендации администрации училища направляются в институты и техникумы для поступления вне конкурса на льготных условиях.

Адрес училища: г. Кемерово-24, ул. Радищева, 5. СГПТУ № 63. Проезд трамваем № 5 до остановки «63-е училище». Телефоны: 55-53-71—директор училища; 55-58-21 — приемная комиссия.

Коллектив, партком Кемеровского ордена Ленина производственного объединения «Кузбассэлектромотор» с глубоким прискорбием извещают о кончине ветерана труда, члена КПСС с 1944 года

МИТЕЛЬМАНА
Арона Моисеевича

и выражают глубокое соболезнование родным и близким покойного.

Районное энергетическое управление «Кузбассэнерго», областной совет профсоюза рабочих электростанций и электротехнической промышленности скорбят по поводу безвременной кончины заместителя управляющего, члена КПСС, участника Великой Отечественной войны

ПОПОВА
Константина Александровича

и выражают глубокое соболезнование родным и близким покойного.

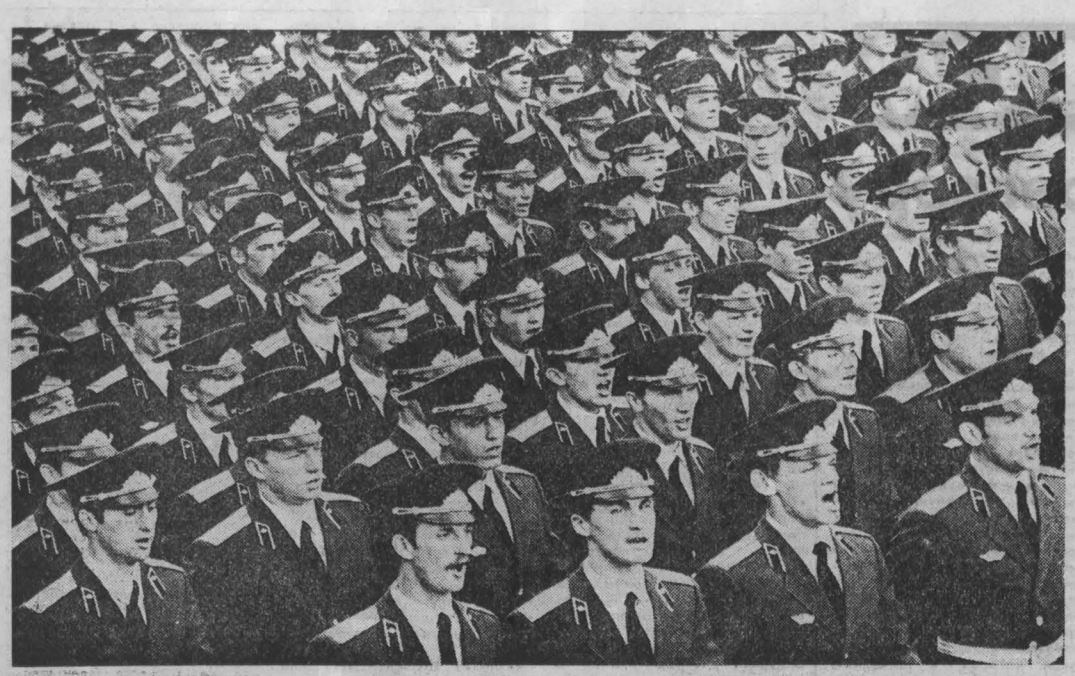

В ДОБРЫЙ ПУТЬ, ЛЕЙТЕНАНТЫ!

Это стало доброй традицией. В один из июльских дней каждого года на площадь Советов областного центра приходят выпускники Кемеровского высшего военного командного училища связи и их наставники — командиры, преподаватели. Здесь молодым лейтенантам вручают дипломы об окончании училища.

Традиция не была нарушена и нынче. В минувшую субботу перед центральной трибуной выстроились виновники торжества. В парадных мундирах цвета морской волны, в фуражках с высоким околышем, они как-то сразу повзрослели, стали серьезнее, более подтянутыми. Родные и близкие, многочисленные гости, заполнившие трибуны, с восхищением смотрели, как четко выполняют команды выпускники.

Под музыку духового оркестра получают дипломы те, кто окончил училище с золотой медалью. Это Александр Катулевский, Николай Говоров, Сергей Дегтярев, Евгений Зимин, Алексей Лобов и Павел Пожидаев. Сорок шесть воспитанников — отличники, их усердие и прилежание в учебе отмечены тоже красными дипломами.

Документы вручают представители министра обороны СССР К. Н. Трофимов, командующего Сибирским военным округом Ю. П. Ефремов, секретари и члены бюро обкома и горкома КПСС, члены исполкомов областного и городского Советов народных депутатов, офицеры училища.

Среди выпускников пятеро бывших соклассников школы № 19 г. Кемерово, причем трое из них—Александр Берлинтейгер, Эдуард Назаров и Сергей Доценко — вышли из стен училища с дипломами с отличием, все—коммунисты, двое были партгрупоргами, а один из них — секретарем партийной организации подразделения.

На митинге, состоявшемся после вручения дипломов, говорилось о высокой боевой и политической подготовке офицеров, их верности идеалам Коммунистической партии, Родине. Выпускники дали клятву беззаветно защищать мирный труд советских людей, нашу социалистическую Отчизну.

Над площадью плывет мелодия «Ленин всегда живой, Ленин всегда со мной». Молодые лейтенанты возлагают цветы к памятнику В. И. Ленину.

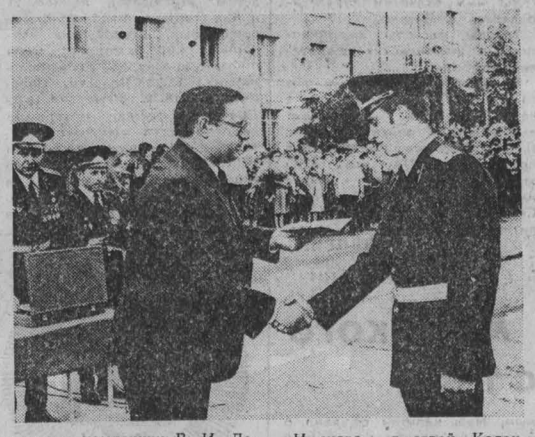

Наступает особо волнующая минута.

— Для прощания со знаменем училища — смирно! —звучит команда.

Единым взмахом рук выпускники снимают фуражки и преклоняют колена перед святыней училища, на алом полотнище золотом отливают слова: «За нашу Советскую Родину!».

А теперь можно принять поздравления родных, друзей, невест. С трибун устремляются к лейтенантам сотни людей, все смешалось—цветы, парадные мундиры, праздничные костюмы и платья. Улыбки, слезы радости—как трогательна эта короткая встреча!

И снова в строй. Колонна выпускников, чеканя шаг, с песней, под аплодисменты трибун, идет по площади. Далеко разносится припев:

Несокрушимая и легендарная,
в боях познавшая радость побед...

Колонна направляется к Притомской набережной, где у монумента воинам-кузбассовцам, погибшим в борьбе с немецко-фашистскими захватчиками в 1941—1945 гг., лейтенанты чтут память героев.

М. ЩЕРБАКОВ, В. ГРЫЗЫХИН.

НА СНИМКАХ: вручение дипломов молодым офицерам; с песней идут выпускники.

г. Кемерово.

ПОДВИГИ ЖИВУТ

Наверное, жители областного центра обратили внимание на колонну «Икарусов» с надписью на лобовом стекле «Ветераны войны», проследовавшую в минувшее воскресенье по центральным улицам города. Кемеровчане тепло приветствовали бывших бойцов и командиров прославленной 303-й Краснознаменной Верхнеднепровской дивизии сибиряков, собравшихся со всех концов нашей страны.

С дочерью Ниной и внуком Эдиком приехала из Грузии А. А. Головина (Редкозубова), из Горьковской области прибыл капитан А. В. Воронин, из Пятигорска—подполковник в отставке В. И. Чалый. К столу регистрации подходят кузбассовцы.

— Всю войну прошел рядовым, — рассказывает высокий, крепкий в плечах В. В. Носков. — Жаркие были бои под Воронежем и Белгородом. После ранения работал слесарем на шахте «Северная», в других местах, воспитал сына и двух дочерей.

У полного кавалера ордена Славы кемеровчанина И. Д. Другова еще одна знаменательная дата — исполнилось 40 лет, как он вступил в ряды Коммунистической партии.

На груди А. Ф. Калиниченко, прибывшего из Юрги, ордена Красной Звезды, Славы III степени, медаль «За отвагу».

— Работаю на машзаводе машинистом 25-тонного железнодорожного крана. Задания перевыполняю. Я—коммунист, в партию вступил на Днепре в 1943 году.

Раннее утро 18 июля. В здание городского комитета партии под звуки песен и маршей военных лет входят ветераны 303-й. Бережно поддерживаемый под руку юным пионером, занимает место в зале А. П. Бондарев, бывший механик-водитель Т-34. На его груди медаль «За отвагу». Он хорошо помнит тяжелый бой под Прохоровкой, когда экипажу удалось поджечь три вражеских танка. Об этом он часто рассказывает молодежи деревни Маручак Кемеровского района.

Мое внимание привлекла невысокая хрупкая женщина, награжденная двумя орденами Красной Звезды, орденом Отечественной войны, двумя медалями «За боевые заслуги». Знакомлюсь.

— Клавдия Алексеевна Сивова, — представляется она. — Майор медицинской службы. Работала фронтовым хирургом.

По поручению бюро областного и городского комитетов КПСС, исполкомов областного и городского Советов народных депутатов торжественное собрание открывает первый секретарь горкома КПСС В. Н. Галкин.

Ровно 40 лет назад, 19 июля 1942 года, под Воронежем дивизия вступила в бой, тысячу с лишним дней и ночей шла до Победы.

Минутой молчания участники встречи почтили память погибших товарищей.

37 лет над нами сияет мирное небо. Новых успехов достигла наша страна. И на переднем крае, как и прежде, ветераны.

За большой вклад в дело коммунистического воспитания молодежи бюро горкома КПСС и исполком горсовета наградили Почетной грамотой совет ветеранов дивизии. Еще одну грамоту получил совет от командования и политуправления Краснознаменного Сибирского военного округа.

Раздается дробь барабанов. В зал входят пионеры. Горячими аплодисментами встречают свою смену ветераны соединения. Пионеры клянутся свято хранить все, что завещано им старшими.

Со словами приветствий выступают бывший заместитель командира дивизии по политчасти полковник П. С. Браилов, представитель воинов Кемеровского гарнизона старший лейтенант В. В. Шомшин, заведующая кафедрой философии Кемеровского технологического института пищевой промышленности, автор книги «Солдаты Сибири» З. П. Верховцева, другие товарищи.

От имени областного комитета партии и облисполкома участников встречи горячо поздравил секретарь областного комитета КПСС П. М. Дорофеев. Он рассказал об успехах тружеников Кузбасса, о большой военно-патриотической работе, которые ведут партийные, советские и комсомольские органы, общественные организации.

Председательствующий оглашает приветственные телеграммы, адреса. На стол президиума ложатся подарки, сувениры.

Следопыты группы «Романтик» из химико-механического техникума г. Харькова привезли горсть священной земли с мемориала Славы. От имени тружеников г. Обояни капитан в отставке Елтуков дарит совету ветеранов портрет командира дивизии К. С. Федоровского. Харьковчане подарили искусно выполненную модель трактора.

Ветераны соединения колонной направляются к памятникам В. И. Ленину и героям-кузбассовцам, погибшим в годы войны, возлагают цветы.

И снова по оживленным улицам города двинулась колонна автобусов, теперь уже в сторону Рудничного бора.

Председатель Рудничного райисполкома Е. Г. Казинская открывает митинг. Выступают бригадир проходчиков шахты «Северная», Герой Социалистического Труда А. Д. Ракитянский, бывший парторг 849-го полка Е. А. Зарюта, красный следопыт из 16-й школы Лена Майорова.

Мраморную стелу, установленную в начале будущей аллеи, открывают бывший заместитель командира дивизии по политчасти полковник П. С. Браилов, председатель совета ветеранов П. В. Потапов, бывшая медсестра А. И. Черева.

Вчера ветераны дивизии побывали в ряде городов нашей области, встретились с трудящимися, школьниками.

Г. МЕНОВЩИКОВ.

НА СНИМКЕ группа ветеранов из г. Обоянь Курской области (на переднем плане, слева направо): Л. Г. Елтуков, А. А. Чеботарев, Л. Ф. Даниленко, А. В. Егоров, З. П. Белоусова, Н. Д. Маяков, М. Ф. Переверзев.

Фото **П. Костюкова**.

г. Кемерово.

Всесоюзный день пловца

ДОРОЖКА ЗДОРОВЬЯ

В минувшее воскресенье впервые у нас в стране был проведен Всесоюзный день пловца. Тысячи физкультурников Кузбасса, несмотря на пасмурный дождливый день, приняли участие в этом празднике на воде. В пионерских лагерях, на загородных базах отдыха предприятий, в плавательных бассейнах, а также на городских пляжах состоялись массовые заплывы, интересные эстафеты. Физкультурники наглядно демонстрировали, что, кто дружен со спортом, тому нипочем капризы погоды. Подтверждая это, один из ведущих тренеров по плаванию, мастер спорта Владимир Кириченко сказал:

— Кто дружит с водой, настойчиво плавает по дорожкам здоровья, тот не ведает путей к врачам, силен духом и здоровьем.

В чем феномен активных занятий физкультурой? Конечно же, в постоянной тренированности организма. Но это не все. Немаловажную роль играет здесь и психологическая сторона. Поговорите с любым, кто дружит с физкультурой, и каждый скажет: любовь эта идет через определенные преграды, усилие воли. Умение подчинить обстоятельства—это характерная черта, присущая людям спортивного характера. Она особенно наглядна была видна в минувший выходной день на городском пляже областного центра, где состоялся праздник пловца. Пришли сюда многие, а вот принять старт, прямо скажем, решились далеко не все. Прохладный ветерок тянул сыростью, солнца не было видно из-за туч. Но вода-то отличная! Однако сломить психологический барьер удалось не каждому.

И тем приятнее отметить, что и в таких условиях праздник на воде удался. Энергично разминаясь, выполняя комплекс маховых движений, на старт выходили все новые и новые участники, желающие покорить дистанцию в пятьдесят метров. Каждого, кто приходил в своем заплыве первым, ждал специальный приз организаторов праздника. Шутки и смех были верными помощниками физкультурников.

И тут мне хочется отметить такую деталь. Среди участников было немало людей, с кем довелось познакомиться на состоявшемся неделей раньше всекузбасском празднике велосипедистов. Выходит, кто дружит с физкультурой, тот мастер на все руки. И велосипед гонять, и по дорожке стадиона бегать, и на лыжне работать до седьмого пота, и вот здесь, на водной глади Томи стартовать. Среди таких увлеченных заместитель начальника отдела треста «Оргтехстрой» Владислав Дергунов.

— Что дают вам активные занятия физкультурой? — спросил я у него сразу же после финиша на водной дорожке.

— Особую мышечную радость и доброе настроение на всю рабочую неделю.

— Правильно Владислав говорит, — поддержал Дергунова Виктор Лялин. — Мы вместе с Анатолием Синьковым, Валентином Герасимовым, Анатолием Табатчиковым одной командой от нашего треста выступаем. Все любим плавание, активные занятия физкультурой. И потому каждый из нас может сказать: это здорово!

В это время слышу, как диктор объявляет по мегафону:

— Для награждения за победу в своем заплыве приглашается ветеран физкультурного движения Кузбасса Татьяна Ивановна Жмурова.

Мне уже доводилось рассказывать о Татьяне Ивановне в отчете с праздника велосипедистов. И вот новая встреча.

— А я никогда не думаю прощаться с физкультурой,— улыбаясь, сказала она.—И плавание — самый доступный вид спорта, как, скажем, бег трусцой, езда на велосипеде, легкие лыжные прогулки.

В. МОИСЕЕВ.

г. Кемерово.

ПОГОДА

Гидрометбюро сообщает:

20 июля ожидается переменная облачность, небольшой дождь, местами умеренный, гроза, ветер северо-западный 9—14 метров в секунду, температура 16—21 градус тепла.

Следующий номер газеты выйдет 22 июля.

Редактор Н. А. БУРЫМ.

МЕТАЛЛУРГАМ КУЗБАССА ПОСВЯЩАЕТСЯ

Недавно прошли торжества в честь золотого юбилея Кузнецкого металлургического комбината. Этому крупнейшему событию в жизни индустриального Кузбасса и посвящается выставка, открытая к Дню металлурга в залах Кемеровского областного краеведческого музея.

Языком экспонатов рассказывается о плавке поколений, ветеранах огненной профессии А. Я. Чалкове, А. И. Шетике, Н. В. Коняхине, наследниках трудовой славы молодых металлургах, которые состязались за звание лучший по профессии.

Во время торжеств состоялись юбилейные плавки, право участия в которых завоевывалось в предпраздничном социалистическом соревновании. На выставке представлены почетные задания на выпуск чугуна, плавку стали, проката металла с автографами участников, памятные сувениры.

Л. ОРЛОВА, научный сотрудник Кемеровского областного краеведческого музея.

НЕДЕЛЯ СОВЕТСКОЙ ЛИТВЫ

НЕТ БЕЗЫМЯННЫХ СОЛДАТ

ВИЛЬНЮС. В районе Лаздинай.

Фотохроника ТАСС.

Есть в Литовской ССР река Неман... Немунас—так называют ее литовцы. Она делит город Алитус на две части. Сегодня на берегах реки строители возводят фабрики, заводы, школы, жилые дома. А тридцать лет назад здесь пылал огонь войны...

Предвестником освобождения стал для жителей Алитуса отдаленный гул канонады. С молниеносной быстротой прилетали радостные вести: освобождены Вильнюс, Друскининкай, Варена... 13 июля к реке Неман подошли передовые подразделения 11-й гвардейской армии и с ходу форсировали ее на подручных средствах, изготовленных при помощи местных жителей — литовцев.

В числе первых вошли в воды Немана воины частей и подразделений 31-й гвардейской стрелковой дивизии, которой командовал кемеровчанин, Герой Советского Союза, гвардии генерал-майор Иван Дмитриевич Бурмакин. Среди освободителей был и 20-летний командир роты 97-го гвардейского стрелкового полка, гвардии старший лейтенант Александр Филиппович Пожидаев из деревни Малый Итат, где остались его родители—мать Татьяна Емельяновна и отец Филипп Михайлович.

Чуть выше по течению собирали плоты командир взвода, гвардии лейтенант Виктор Семенович Светличный из Прокопьевского района, гвардии младший лейтенант Алексей Иванович Иванов — житель деревни Сухово, рядовой Михаил Михайлович Шпунтов из деревни Камышино Кемеровского района и рядовой Иван Артамонович Ершов из Бунгура Новокузнецкого района.

Ночь темным покрывалом окутала израненную землю. Плыли низкие облака. Накрапывал мелкий дождик. Воины радовались ночи, прохладе, дождю— добрым спутникам сложной задачи.

Неприятельский дозор заметил плоты уже на середине реки. Вспышки ракет осветили все окрест, застрочили пулеметы, грохнули взрывы. Но прицельный огонь гитлеровцев не остановил гвардейцев. Первым достиг суши гвардии старший лейтенант Пожидаев с группой солдат. Чуть позже догнали их офицеры Виктор Светличный и Алексей Иванов.

На берегу натолкнулись на вражеский дзот.

— Прикройте, — крикнул Александр Пожидаев и с гранатой в руке перебежками двинулся вперед. Едва офицер приподнялся для броска, как гитлеровцы перенесли на него весь огонь. Но Пожидаев успел бросить гранату в амбразуру. Дзот замолчал.

Стремительная атака—и бой переместился в глубину вражеской обороны.

К рассвету Неман форсировали еще несколько групп смельчаков. Гвардейцы закрепились на плацдарме. 15 июля враг отступил. Алитус свободен! Дорогой ценой досталась победа: за свободу литовского города погибли три тысячи воинов.

Их подвиг помнят литовский народ, взрослые и дети Алитуса. Символом вечной памяти стоит в центре города обелиск. Читаю имена героев, высеченные на граните: русские, украинцы, белорусы, армяне, грузины...

Поднимаюсь в гору. Отсюда виден весь наш город. Он неузнаваемо вырос за последние годы.

И все это результат труда рук человеческих, плоды великой многонациональной дружбы, дорогу к которой проложили 38 лет назад люди в солдатских шинелях; это итог той победы, которая досталась ценой многих жизней.

Каждый год мы отмечаем День Победы и День освобождения у памятника павшим героям. Первого сентября сюда приходят маленькие литовцы. И первый цветок из осеннего букета кладут им, советским воинам. И первый рассказ первой учительницы слушают здесь, у памятника —рассказ о Родине, о воинах, погибших в жестоких боях.

Д. РЯБОВ.

г. Алитус. Литовская ССР.

☆ ☆ ☆

Ветеранов 31-й гвардейской стрелковой дивизии, знавших А. Ф. Пожидаева, просим откликнуться по адресу: 660093, г. Красноярск, ул. Побежимова, 13-45, В. П. Пожидаев.

МОЛОДЕЖЬ РЕСПУБЛИКИ НА СТРОЙКАХ

Из ста сорока ударных комсомольских строек страны —три в Литовской ССР. Это Мажейский нефтеперерабатывающий завод, первая очередь которого уже принята в эксплуатацию, Игналинская атомная станция, энергия которой будет поступать на предприятия Литвы, Латвии и Белоруссии, Кайтядорская гидроаккумулятивная электростанция.

Посланцы комсомола Литвы работали и на кузбасских стройках — Запсибе, шахте «Распадская», в объединении «Азот». Только за последние пять лет более трех тысяч юношей и девушек Литовской ССР уехало на комсомольские ударные стройки страны.

В нашей области большим спросом пользуются изделия предприятий Вильнюса, Каунаса и других городов республики. Недавно Лентаврский завод начал выпуск водогрейных котлов, предназначенных для жителей поселков Сибири и Дальнего Востока. Новшеством для сельских тружеников области будет комплексный приемный пункт службы быта на пять рабочих мест с жилым помещением для семьи приемщика, изготовленный в Литве.

В. ТКАЧЕНКО.

г. Кемерово.

ЖУРНАЛ «МУЗЫКА В ШКОЛЕ»

С октября 1982 года будет распространяться по подписке журнал Министерства просвещения РСФСР «Музыка в школе».

Журнал призван оказывать научно-методическую помощь учителям музыки общеобразовательных школ, преподавателям педучилищ и институтов, научным работникам. В нем будут публиковаться статьи о музыкально-эстетическом, идейном и нравственном воспитании школьников, внеклассной и внешкольной работе с детьми.

Каждый номер журнала будет выходить с нотным приложением.

Периодичность издания — четыре номера в год. Подписная цена 2 руб. 40 коп.

В 1982 году выйдет один номер журнала.

Г. МЕЛЬНИЧУК, старший инструктор областного агентства «Союзпечать».

г. Кемерово.

УЛОВ БЫЛ НЕВЕЛИК

Когда члены 12 команд областного первенства рыболовов-любителей на поплавочную удочку закинули свои снасти в воды Беловского моря, никто не предполагал, что природа устроит им нелегкое испытание. Вроде бы все располагало к тому, чтобы быть каждому с богатым уловом: ведь собрались сюда самые опытные мастера удильщики. Густой туман рано поутру стелился над водой, закрывая противоположный берег залива. Слабый ветерок лишь лениво покачивал разноцветные поплавки, не поднимая крутой волны. А поклевки были крайне редкими.

И самое досадное — клевала такая мелочь, что в любой иной день ни один из участников соревнований не взял бы ее домой даже для кошки. Однако шли состязания на звание лучшего рыболова Кузбасса. И потому каждая рыбешка, даже величиной со спичку, могла решить исход поединка.

Так оно и случилось. Опередив своих конкурентов всего на несколько граммов улова, победу одержал топкинец В. П. Семибратов. В призовую тройку вошли беловчанин И. М. Федькин и новокузнечанин В. Н. Незамаев.

И в командном первенстве, когда общего улова не хватило бы и на самую что ни на есть простецкую незатейливую уху, все решали граммы. Победили спортсмены Беловского общества охотников и рыболовов. В призерах оказались команды Топкинского района и Киселевска.

Н. ЕГОРОВ, главный судья соревнований.

г. Белово.

Лидер терпит поражение

В воскресенье состоялся очередной тур на первенство страны по футболу среди команд четвертой зоны второй лиги. Команда «Кузбасс» встречалась на выезде с омским «Иртышом» и проиграла со счетом 1:2.

(Корр. «Кузбасса»).

г. Омск.

Адрес редакции: 650630, ГСП, г. Кемерово, проспект Октябрьский, 28. Телефоны: приемной редактора 52-32-74, заместителей редактора 52-36-45, 52-52-66, ответственного секретаря 52-33-59. Отделов: партийной жизни 52-55-47, 52-66-22, пропаганды 52-53-23, 52-64-88, Советов народных депутатов 52-62-33, 52-63-22, 52-59-65, культуры 52-54-23, 52-65-47, тяжелой индустрии 52-35-66, 52-51-23, 52-42-01, химической и легкой промышленности 52-39-34, 52-50-45, сельского хозяйства 52-37-33, 52-49-78, 52-44-23, строительного 52-38-23, 52-46-22, 52-45-29, 52-57-67, писем и рабселькоров 52-05-22, 52-06-01, 52-08-29, 52-07-45, 52-03-22, информации и спорта 52-47-45, 52-48-65, иллюстрации 52-14-12, 52-25-23, еженедельника «Панорама» 52-18-78, прием информации 52-34-56, общественной приемной 52-02-10, директора издательства 52-79-10, объявлений 52-69-33, бухгалтерии 52-70-10. Собственные корреспонденты: в Белове 2-29-27, Мариинске 31-20, Междуреченске 2-20-68, Новокузнецке 7-02-04, Прокопьевске 2-17-34, Юрге 2-17-83.

ОП 01495. Типография издательства «Кузбасс». Индекс 51901.

Заказ № 166.