Кемеровская областная научная библиотека
Газетно-журнальный фонд

Пролетарии всех стран, соединяйтесь!

КУЗБАСС

ОРГАН КЕМЕРОВСКОГО ОБКОМА КПСС И ОБЛАСТНОГО СОВЕТА НАРОДНЫХ ДЕПУТАТОВ

Газета издается с 7 января 1922 года

№ 161 (17692).
СРЕДА,
14
ИЮЛЯ
1982 года.
Цена 3 коп.

В НОМЕРЕ

● Мариинский район: нелегкая пора сенокоса. 1 стр.
● Дневник соревнования. 1, 2 стр.
● Благоустройство в городах области.
● Опыт физкультурной работы в Орджоникидзевском районе Новокузнецка. 4 стр.

УДАРНЫЙ МЕСЯЧНИК ЗАГОТОВКИ КОРМОВ

ОПЕРАТИВНО включились в месячник по заготовке кормов трудящиеся треста «Кемеровопромстрой». В нынешнем году им предстоит сметать на неудобицах подшефного совхоза «Хорошеборский» 70 тонн травы.

НА СНИМКАХ: рано утром начинается работа на лугах; коммунист слесарь-моторист В. Советов на покосе человек необходимый — он делает грабли, отбивает косы, обеспечивает бесперебойную работу косарей.

Фото Ю. Сергеева.

Топкинский район.

С помощью горожан

Совхозу «Гурьевский» необходимо заготовить на зиму для общественного скота 1600 тонн сена, 2100 тонн сенажа и не менее пяти тысяч тонн силоса. Ежедневно перевыполняют задания механизаторы фермы № 3 В. А. Магилевский, П. В. Першин, А. Г. Гист и Л. Н. Шентаев.

Большую помощь в заготовке кормов оказывают совхозу горняки разреза имени 50-летия Октября. Они уже скосили около 70 га на неудобицах и заготовили 190 тонн сенажа. Ежедневно на заготовку кормов с этого разреза выезжают от 50 до 70 человек.

П. ЛЕСНИКОВ.
Беловский район.

Время торопит

В хозяйствах области продолжается заготовка кормов для общественного животноводства. По-ударному трудятся кормозаготовители Кемеровского, Крапивинского, Чебулинского районов.

Вместе с тем слабо ведут работу в эти дни хозяйства Ижморского и Новокузнецкого районов. Заготовка корма здесь идет медленными темпами, несмотря на то, что сырье для этого есть.

Прошедшие дожди почти повсеместно поправили дело с продуктивной влагой в почве. Однако во многих районах, особенно в Ленинск-Кузнецком, Прокопьевском, Беловском, Промышленновском, Юргинском, прошли они слишком поздно, и часть посевов зерновых культур и многолетних трав выгорела. Здесь необходимо уделить особое внимание уходу за сохранившимися посевами кукурузы, однолетних трав, корнеплодов, не допустить их гибели.

Необходимо продолжать косовицу трав с неудобиц с таким расчетом, чтобы полученную зеленую массу использовать для приготовления грубых и витаминных кормов.

Учитывая сложные погодные условия, сложившиеся в степных районах, облисполком принял решение о дополнительном севе однолетних трав на корм. Необходимо также уделить внимание уходу за многолетними травами.

Источником увеличения урожая зерновых культур являются чистые пары. Однако об этом забывают в хозяйствах Кемеровского и Новокузнецкого районов, где паровые поля совершенно не обрабатывают. К примеру, на отдельных паровых полях совхоза «Силинский» вырос метровой высоты осот. С таким положением мириться нельзя.

Наступает время сева озимой ржи. В этом году ею запланировано занять свыше 57,5 тысячи гектаров, в том числе на зерно — 42,7 тысячи га. Учитывая сложность этого года, рекомендуем сразу же после посева озимой ржи сеять вместе с ней и рапс. Опыт таких хозяйств, как совхоз «Литвиновский» и колхоз «Ленинский путь» Промышленновского района, доказал: до наступления заморозков рапс дает урожай в 150—180 центнеров с гектара, причем рожь на следующий год дает урожай от 18 до 25 центнеров.

Требует внимания уборочная техника, которая в оставшиеся до уборки хлебов дни должна быть отремонтирована.

А. ОРЕЛ,
главный агроном управления сельского хозяйства облисполкома.

Если бы все так дружно

Почти во всех хозяйствах Мариинского района, по подсчетам специалистов, выполнение плановых заданий будет складываться нынче из-за низкого урожая трав нелегко. В такой обстановке очень важно своевременно убрать многолетние травы с тем, чтобы получить второй укос, при этом не потерять ни одного килограмма корма. А это значит, что убирать надо быстро, применяя наиболее экономичную технологию заготовки сена и сенажа.

Так и поступают в совхозе «Белогородский», где к началу ударного месячника по заготовке кормов годовое задание было выполнено по сену на 17 процентов, сенажу—на 7,2, витаминной муке — на 20.

На скашивании многолетних трав здесь применили широкозахватные машины. Провяленную в валках траву досушивают путем активного вентилирования. За счет повышения качества корма здесь увеличили в полтора раза фактический урожай.

В совхозах «Авангард», «Раздольный», «Берикульский» витаминной муки заготовлено уже от 30 до 35 процентов к плановому заданию.

Неплохо в совхозах района начали и заготовку сена. Уже 1 июля суточная производительность была превышена — вместо 542 тонн заготовили 859. Отлично поработали в первые дни месячника совхозы «Белогородский» и «Малопесчанский», перевыполнившие суточные задания.

К сожалению, в других хозяйствах темпы заготовки кормов ниже расчетных, до сих пор не заметно напряжения на заготовке сена. В совхозе-техникуме, например, практически месячник начали с нуля, не имея ни одной тонны сена и сенажа. И с началом месячника разворачивались медленно. В том же совхозе «Авангард», где отлично организована заготовка витаминной муки и сенажа, уборку трав начали с малоурожайных участков, сильно пересушивают травы и не могут полностью собрать их с полей. В совхозах «Раздольный», «Приметкинский», совхозе-техникуме явно запоздали с косовицей трав, не организовали их досушивание активным вентилированием и практически только начинают разворачивать заготовку грубых кормов.

Серьезную тревогу вызывает качество кормов. В совхозе «Благовещенский» вся проверенная мука оказалась ниже пятого класса. Муку четвертого и пятого классов готовят в совхозе «Приметкинский». Пожалуй, только в совхозе «Белогородский» качество сена, а в совхозах «Берикульский», «Авангард» и «Сусловский» витаминной муки можно назвать хорошим.

В чем же дело?

Причин много. Во-первых, не везде продумана до конца технология. Заготовку кормов нередко еще ведут старыми методами. В некоторых хозяйствах начали применять широкозахватную технику и не знают, что делать с просыхающими долго валками. Во-вторых, в ряде мест оплата не соответствует фактическим затратам труда на уборке малоурожайных трав...

На темпах заготовки и качестве витаминной муки сказываются различные организационные просчеты. Даже в совхозе «Белогородский», где организация труда лучше, чем в других хозяйствах, по признанию главного агронома В. М. Копсергенова, трудно назвать день, когда бы травяная сушилка работала без простоев. То случится затор с подвозкой зеленой массы, то выйдет из строя агрегат, то отключат электроэнергию.

Не везде еще по-настоящему организовано социалистическое соревнование. Нередко о ходе его в хозяйствах знают только руководители и специалисты. Не всегда своевременно проверяют качество заготавливаемых кормов и производят выплату заработной платы. Не везде еще встречаешь озабоченность руководителей сложившимися очень трудными условиями сенокоса.

Сегодня Мариинский район по темпам заготовки кормов занимает место в первой половине областной сводки. Но достигнуто это за счет успешной работы отдельных хозяйств. Чтобы сохранить место в строю до конца кормозаготовительной кампании, необходимо еще очень много потрудиться организаторам сельскохозяйственного производства. И прежде всего — превратить заготовку кормов в заботу каждого труженика села и города, поднять ответственность руководителей и специалистов за хорошее обеспечение скота кормами в зимний период.

В. КАРМАНОВ,
корр. «Кузбасса».

Мариинский район.

ПРОЕКТНЫЕ МОЩНОСТИ — ДОСРОЧНО!

XXVI ДНЕВНИК СОРЕВНОВАНИЯ

ЯНВАРЬ—ИЮНЬ КЕМЕРОВО-ДОНЕЦК, ИРКУТСК, ТОМСК

ИДУТ ВПЕРЕДИ

Коллективы шахт «Пионерка», «Новая», «Бирлинская», «Первомайская», «Северная», «Бутовская», «Краснокаменская», «Черкасовская», «Октябрьская», им. Ленина, «Абашевская», «Зыряновская», «Нагорная», «Алардинская», им. Калинина, разрезов «Краснобродский», им. 50-летия Октября, «Новосергеевский», «Черниговский», «Кедровский», им. Вахрушева, «Моховский», «Междуреченский», «Листвянский», «Прокопьевский», об'единений «Северокузбассуголь», «Южкузбассуголь», «Гидроуголь», «Кемеровоуголь», «Химпром», «Кузбассэлектромотор», «Кемеровомебель», управления пищевой и мясной промышленности, Гурьевского и Западно-Сибирского металлургических заводов, Прокопьевского завода шахтной автоматики, Кузнецкого металлургического комбината.

Подведены итоги выполнения государственного плана экономического и социального развития и социалистических обязательств за первое полугодие 1982 года.

Как сообщает статистическое управление, промышленность области программу января—июня по продукции (по планируемому показателю) выполнила. Дополнительно реализовано продукции на 69 млн. рублей при обязательстве 40 млн.

Успешно справились с полугодовой программой реализации предприятия электроэнергетики, машиностроения и металлообработки, черной и цветной металлургии, угольной, химической и нефтехимической, лесной, деревообрабатывающей и целлюлозно-бумажной, стекольной и фарфоро-фаянсовой, легкой, пищевой промышленности.

Значительный объем сверхплановой продукции реализовали объединения «Южкузбассуголь», «Северокузбассуголь», «Облкемеровоуголь», «Кемероволес», управление пищевой и объединение мясной промышленности.

Трудящиеся области дополнительно выработали 204 млн. квт-часов электроэнергии, добыли 1,2 млн. тонн угля, 39 тыс. тонн железной руды, выплавили 53 тыс. тонн стали, произвели 73,5 тыс. тонн проката, 51 тонну капролактама. Перевыполнен план по выпуску многих видов товаров народного потребления.

На восемь процентов перевыполнен план выпуска продукции со Знаком качества; по сравнению с первым полугодием прошлого года объем увеличился на 3,4 процента. Значительно перевыполнили план объединения «Кузбассэлектромотор», «Кемеровомебель», Кузнецкий металлургический комбинат.

Для сельского хозяйства сверх плана произведено сельхозмашин на 80 тыс. рублей, машин для животноводства и кормопроизводства — на 152 тыс. рублей, комбикормов — 9,1 тыс., сухих мясокостных кормов — 251 тонна, отремонтировано тракторных и комбайновых двигателей 166 штук, зерноуборочных комбайнов — 36, автомобильных двигателей — 111 штук.

Полугодовой план производительности труда выполнен на 101 процент. Обеспечили выполнение плана производства продукции за счет роста производительности труда шахта «Таежная», ЦОФ «Беловская», разрез «Прокопьевский», камвольно-суконный комбинат, кондитерская фабрика «Кузбасс», Анжерская мебельная фабрика и др.

Труженики сельского хозяйства приступили к заготовке кормов. Весомый вклад вносят горожане.

Животноводы продали государству 59 тыс. тонн скота и птицы, 252 тыс. тонн молока, 356 млн. штук яиц. Это выше уровня прошлого года соответственно на шесть, два и пять процентов.

Увеличены мощности по выпуску продукции на ряде предприятий черной металлургии, химической, машиностроительной и других отраслей промышленности. Сданы в эксплуатацию жилые дома общей площадью 367 тыс. кв. метров, в том числе организации местных Советов ввели 68 тыс. кв. метров.

На сооружение всех объектов использовано капитальных вложений на шесть процентов больше, чем за это же время прошлого года.

Населению продано промышленных и продовольственных товаров на 1768 млн. рублей, что на четыре млн. больше плана и на 108 млн. рублей больше первого полугодия прошлого года. Бытовых услуг оказано населению на 52,4 млн. рублей. Это больше, чем за соответствующий период предыдущего года, на один процент. В среднем каждому жителю оказано услуг на 16 руб. 70 коп.

Выполнение социалистических обязательств области обеспечивается по сверхплановой добыче угля, производству угольного концентрата, стали, проката черных металлов, оконного стекла, мебели, товаров культурно-бытового и хозяйственного назначения, продаже государству мяса, яиц и ряду других показателей.

В сравнении с соревнующимися областями Кемеровская идет впереди по таким показателям, как выполнение плана реализации продукции, производства кокса, чугуна, проката, стали, труб стальных, стекла оконного, по продаже государству мяса, освоению капитальных вложений в жилищное строительство, объему розничного товарооборота.

Не обеспечили выполнение плана по планируемому показателю 62 промышленных предприятия и объединения. По сравнению с первым полугодием прошлого года число отстающих предприятий увеличилось. Сложилось отставание по выпуску отдельных видов продукции — кокса, минеральных удобрений, синтетических смол и пластмасс, приборов и средств автоматизации и запасных частей к ним, кирпича, бытовых электропылесосов. Производительность труда в промышленности и строительстве ниже уровня прошлого года.

Программу подрядных работ выполнили только комбинат «Кузбассшахтострой» и трест «Сибметаллургмонтаж». Самая крупная строительная организация области — Главкузбасстрой — недовыполнила задание на девять процентов.

ОТСТАЮТ

Коллективы шахт «Судженская», «Анжерская», «Ягуновская», «Суртаиха», «Заречная», им. Кирова, им. Шевякова, «Томская», «Распадская», «Зиминка», «Северный Маганак», «Красный углекоп», «Зенковская», разрезов «Колмогоровский», «Ольжерасский», «Калтанский»; анжерских машиностроительного и стекольного, Беловского литейно-механического, кемеровских минераловатных изделий, стеновых материалов, крупнопанельного домостроения, киселевских машиностроительного и «Гормаш», Прокопьевского рудоремонтного заводов, Беловской трикотажной фабрики, Яшкинского цементно-шиферного комбината.

ИТОГИ РАБОТЫ СОРЕВНУЮЩИХСЯ ОБЛАСТЕЙ ЗА ЯНВАРЬ—ИЮНЬ 1982 ГОДА

	Кемеровская область	Донецкая область	Иркутская область	Томская область
ПРОМЫШЛЕННОСТЬ				
Процент выполнения плана реализации продукции	102	100,7	100,8	100,8
Темп роста товарной продукции	99,8	100,2	96	104
Процент выполнения плана производства:				
электроэнергии	101	99,8	100,7	103
угля	102	103	102	—
кокса 6% влажности	99,6	95	—	—
чугуна	99,9	97	—	—
проката	102	97	100,5	—
стали	100,9	97	96	—
труб стальных	100,8	100,2	—	—
минеральных удобрений	96	—	107	—
цемента	99	92	101	—
стекла оконного	112	98	85	—
товары культурно-бытового и хозяйственного назначения	101	101	103	102
Процент выполнения плана по производительности труда	101	100,4	101	102
Темп роста производительности труда	99,1	99	96	102
Процент предприятий, не выполнивших план по продукции	18,2	—	23	19
Процент предприятий, не выполнивших план по производительности труда	19,7	13	...	22,5
Экономия (—), перерасход (+) средств по себестоимости товарной продукции — в % к плановой себестоимости (за январь—май)	+0,1	+0,8	+0,4	—0,8
СЕЛЬСКОЕ ХОЗЯЙСТВО				
Удой молока на одну фуражную корову в колхозах и совхозах—в килограммах	1239	1171	1083	1354
Получено яиц на одну курицу-несушку в колхозах и совхозах (штук)	108	96	102	113
Удой молока на 100 га сельскохозяйственных угодий — цн.	114	241	88	96
Произведено (реализовано) скота всех видов и птицы (в живом весе) на 100 га сельскохозяйственных угодий — цн.	24	47	18	20
Получено яиц на 100 га посева зерновых культур — тыс. штук	47	65	36	41
Процент выполнения годового плана заготовок и закупок сельхозпродуктов по всем категориям хозяйств				
мяса	55	48	40	51
молока	49	43	43	52
яиц	53	55	51	53
КАПИТАЛЬНОЕ СТРОИТЕЛЬСТВО				
Процент выполнения годового плана ввода в действие основных фондов по объектам производственного и непроизводственного назначения	23	28	14	18
в том числе: по объектам производственного назначения	23	29	13	18
Процент выполнения годового плана ввода в действие общей площади жилых домов	31	33	—	30
Введено в эксплуатацию жилых домов общей площадью (тыс. кв. м)	363	401	219	105
Процент использования годового лимита капитальных вложений по объектам производственного и непроизводственного назначения	44	46	41	46
в том числе по объектам производственного назначения	46	47	40	47
на жилищное строительство	42	48	45	43
Освоено капвложений в жилищное строительство — млн. руб.	93	92	92	43
Процент выполнения годового лимита строительно-монтажных работ по объектам производственного и непроизводственного назначения	42	47	41	44
в том числе по объектам производственного назначения	43	48	39	44
Процент выполнения плана строительно-монтажных работ, выполненных собственными силами подрядных организаций	47	51	54	48
Процент выполнения плана по производительности труда	99,8	97	—	98
Экономия (—), перерасход (+) средств по себестоимости строительно-монтажных работ — в % к плановой себестоимости (за январь—май)	+3,9	+3,7	+3,0	+0,5
ТОРГОВЛЯ				
Процент выполнения плана по розничному товарообороту	100,2	99	99,1	99,2
БЫТОВОЕ ОБСЛУЖИВАНИЕ НАСЕЛЕНИЯ				
Процент выполнения плана по объему бытовых услуг населению	96	97	97	100

ПРОГРАММА ОБНОВЛЕНИЯ РОССИЙСКИХ СЕЛ

ПЯТАЯ СЕССИЯ ВЕРХОВНОГО СОВЕТА РСФСР ДЕСЯТОГО СОЗЫВА

13 июля в Москве, в Большом Кремлевском дворце, открылась пятая сессия Верховного Совета РСФСР десятого созыва.

Продолжительными аплодисментами встретили депутаты и гости товарищей **Ю. В. Андропова, М. С. Горбачева, А. П. Кириленко, А. Я. Пельше, Н. А. Тихонова, Д. Ф. Устинова, В. И. Долгих, В. В. Кузнецова, Б. Н. Пономарева, М. С. Соломенцева, М. В. Зимянина, К. В. Русакова.**

Сессию открыл Председатель Верховного Совета РСФСР **Н. М. Грибачев.**

Собравшиеся почтили вставанием память депутатов Верховного Совета республики М. А. Суслова, К. С. Грушевого, М. М. Денисова, А. Н. Натесова, И. С. Смирнова, А. Г. Созыкина, И. В. Чистякова, скончавшихся в период между сессиями.

Утверждается повестка дня. В нее включены вопросы; о состоянии строительства жилья, объектов социально-культурного и коммунально-бытового назначения в сельской местности РСФСР и мерах по его улучшению в свете решений XXVI съезда партии и майского (1982 г.) Пленума ЦК КПСС; о проектах Закона РСФСР «Об охране атмосферного воздуха» и Закона РСФСР «Об охране и использовании животного мира»; об утверждении Указов Президиума Верховного Совета РСФСР.

С докладом по первому вопросу повестки дня выступил первый заместитель Председателя Совета Министров РСФСР депутат **Л. Б. Ермин.**

(ТАСС).

ПОЕЗДКА ПО КУЗБАССУ

По приглашению областного комитета КПСС в Кузбасс прибыла группа слушателей Дипломатической академии Министерства иностранных дел СССР. Гости посетят города Кемерово, Белово, Прокопьевск, Новокузнецк, Междуреченск, Новокузнецкий район. Программа пребывания в области предусматривает встречи с руководителями партийных, советских, профсоюзных и хозяйственных организаций, с трудовыми коллективами.

Вчера в областном комитете партии со слушателями академии встретился секретарь обкома КПСС П. М. Дорофеев.

XXVI ДНЕВНИК СОРЕВНОВАНИЯ

ПРОЕКТНЫЕ МОЩНОСТИ — ДОСРОЧНО!

АДРЕС ОПЫТА: КЕМЕРОВСКОЕ ПРОИЗВОДСТВЕННОЕ ОБЪЕДИНЕНИЕ «АЗОТ»

Сто строк на важную тему

НАШ ОПЫТ

Кузбасс строит много — производства новой продукции, животноводческие комплексы, очистные сооружения, ведет реконструкцию. Это миллионы рублей общественных, то есть отданных обществом на то, что оно считало необходимым построить в первую очередь. Мы надеемся, что люди, которые придут на эти новые производства, быстро изучат дело и оборудование, толково организуют работу, добросовестно начнут ее исполнять. Словом, что в положенные сроки те, кто заинтересован в их продукции, получат ее, и бесперебойно побежит цепочка промышленных связей.

Освоение проектных мощностей в срок при наших темпах строительства — могучее средство подъема экономической эффективности, увеличения фондоотдачи предприятия, один из рычагов совершенствования нашей экономики, условие того сбалансированного плана, о котором мечтает каждый хозяйственник.

Конечно, чтобы вовремя осваивать проектные мощности производства, нужны навыки. Навыки строительства, потому что и на этой стадии закладывается успешность освоения, организации предпусковых и пусковых работ, отладки оборудования, качество. Надо знать не только, скажем, технологию этой работы, но и предвидеть возможные сложности и готовить заранее противодействие им. Словом, это наука, которую обретают обычно на опыте.

В области такой опыт есть. Более десятилетия назад коллектив Западно-Сибирского металлургического завода начал соревнование за быстрейшее освоение мощностей, действующих и новостроек, а ЦК КПСС, Совет Министров СССР и ВЦСПС приняли тогда постановление, одобрившее эту инициативу. Затем ЦК КПСС принял постановление, подводившее ее итог, — о работе, проводимой на Западно-Сибирском металлургическом заводе и других предприятиях Кемеровской области по быстрейшему освоению проектных мощностей и вновь вводимых в эксплуатацию производств и агрегатов. Тогда на предприятиях области значительно лучше стали использовать производственные мощности, сократились сроки освоения, меньше стало цехов и агрегатов, на которых не достигнуты проектные показатели. Именно в те годы, в частности в объединении «Азот», был впервые опробован график освоения проектной мощности на третьей очереди капролактама и, что тогда было ново, проектных показателей себестоимости и производительности труда. На самом же Запсибе досрочно освоили и перекрыли проектные мощности доменных печей, кислородных конвертеров, коксовых печей и агломерационных машин. Прибыль завода за те два года удвоилась.

Постановление ЦК КПСС одобрило работу наших рабочих и инженеров и поручило партийным организациям «проводить и впредь организаторскую и воспитательную работу среди коллективов, мобилизуя их на всемерное использование основных фондов — одного из важнейших условий повышения эффективности производства».

За последнее десятилетие кемеровское объединение «Азот» ввело десять крупных комплексов, и на всех проектная мощность была освоена в срок или досрочно. В частности, в 1980 году были введены и в 1981 году досрочно освоены агрегаты большой единичной мощности слабой азотной кислоты и аммиачной селитры, реконструкованные цех серной кислоты и производство капролактама. Годом ранее успешно был освоен крупнотоннажный агрегат аммиака.

Конечно, сыграли роль и мощь предприятия, и высокая квалификация его рабочих и инженерных кадров. Но, несомненно, здесь выработаны и сами приемы работы, технические, организационные и экономические ходы, с помощью которых удается ускоренное освоение. Многие из них можно перенять, использовать у себя. Опытом «Азота» будет дополнено то, что в свое время выработал Запсиб.

ЭКОНОМИЧЕСКИЙ РЫЧАГ

В объединении выработалась система организационных, технических и экономических мер освоения. Я думаю, что есть несколько принципиальных, опорных моментов в этой системе. Во-первых, это, конечно, заблаговременный (как правило, за два — три года до ввода) подбор первых руководителей будущих производств. Приглашаем обязательно наиболее опытных специалистов, причем, чтобы они имели стаж работы не только на действующем производстве, но и со стройможтажными и проектными организациями. Рабочие коллективы производств комплектовались тоже в основном из опытных, квалифицированных рабочих и инженерно-технических работников объединения.

Затем установление авторского надзора проектных организаций на объектах, привлечение специализированных пусконаладочных организаций, участие эксплуатационников в пусконаладочных работах. Наконец, совмещение строительно-монтажных работ с пусконаладочными и с освоением мощностей. Тут пригодился опыт, который получили работники на стажировке. Это тем более важно, что, например, агрегат слабой азотной кислоты был опытно-промышленным.

Для оперативного решения всех возникающих вопросов и помощи коллективам в пусконаладке и освоении дирекция и партком объединения закрепляют за пусковыми объектами ведущих руководителей. Разумеется, как это принято у нас, все вспомогательные и обслуживающие подразделения объединения — отделы снабжения и оборудования, ремонтно-механический, ремонтно-строительный, железнодорожный цехи и т. д. — в первую очередь выполняют заявки и просьбы вводимых производств.

В отрасли пока не устанавливают нормативные сроки освоения проектной производительности труда и себестоимости — только нормативы освоения мощности. Однако экономические службы объединения принимают также экономические меры, которые бы стимулировали коллектив и к освоению этих показателей. Прежде всего, начиная с пускового периода, организуем учет всех видов производственных затрат и планируем их ежемесячное сокращение.

На пусковой срок составляем смету пусконаладочных расходов. В ней предусматриваем все затраты, возможные при вводе объекта. И все же при пуске возникают новые проблемы. Поэтому экономические службы и экономисты цехов обязательно контролируют расходы по пусконаладке: если надо увеличить расходы по какой-то статье, экономист должен подсказать, за счет чего это можно сделать и где можно их сократить. Ведь экономия на пусконаладочных расходах снизит себестоимость, когда цех начнет выпускать продукцию, а значит, увеличится прибыль объединения. Если при пуске агрегата аммиака-1 мы перерасходовали смету, то при пуске цехов аммиачной селитры, слабой азотной кислоты, серной и производства капролактама сэкономили почти 450 тысяч рублей.

Во всех вводимых и реконструируемых производствах действует положение о хозрасчете. Основные показатели при этом — объем продукции в оптовых ценах и план снижения себестоимости. Премию цех получает, если план выполнен по номенклатуре, производительности труда, фонду зарплаты и отгрузке продукции. Кроме того, есть дополнительные условия: отсутствие сверхнормативных остатков оборотных средств, выполнение плана оргтехмероприятий и новой техники, соблюдение норм стоков и выбросов. При этом выплачивается премия 30—33 процента, за каждый процент перевыполнения плана и снижения себестоимости премия увеличивается.

Отдел организации труда и заработной платы и нормативно-исследовательская станция для всех введенных цехов рассчитали нормативы численности и нормы обслуживания, определили численность смен и бригад. Там, где было нужно, разработали нормы, которые тоже меняются. Нас спросят, а как же проектная численность? В том-то и дело, что практика задает свои загадки, а мы должны дать ей ответ — найти разумное, с экономической точки зрения, решение. Скажем, в цехе аммиачной селитры на пуске было всего две мешкопогрузочные машины вместо 13, да и качество их было, мягко говоря, плохое. Пришлось произвести перерасчет численности и рассчитывать нормы на погрузку-выгрузку, причем ведь и для рабочих нужно время, чтобы освоить эти нормы. Вот почему их надо было сделать дифференцированными и по мере освоения самих норм, и по мере освоения мощности цеха.

В первые месяцы освоения коллективы цехов премировались из фонда материального поощрения по временному премиальному положению, которое заинтересовывает их в скорейшем освоении нормативов и выполнении планов. Разработаны премиальные положения, предусматривающие выплату премий за освоение мощностей из единого фонда развития науки и техники. Размеры премии тоже дифференцированы по этапам — уровню освоения.

В каждом новом цехе есть условия соревнования смен и бригад, а сами цехи включены в систему межцехового соревнования. По нашей балльной системе и для них основные показатели — выполнение плана производительности труда, снижение себестоимости и план выпуска продукции, но учитывалась степень освоения мощности.

Конечно, не все удавалось выдержать точно, и все-таки такая политика в целом позволила досрочно освоить мощности новых производств. В цехе слабой азотной кислоты за полгода удалось снизить себестоимость в 2.2 раза. Коллектив объединения награжден переходящим Красным знаменем министерства и ЦК профсоюза за победу в соревновании за досрочное освоение мощностей. А ускорение во многом определило успешное завершение плана 1981 года: за год объем производства вырос на 15 процентов, а фондоотдача — с 49 копеек до 51 копейки.

Сейчас наша задача заставить новые производства стабильно работать на уровне мощности. Для 1982—1983 годов она очень трудна. Мы смогли заставить агрегат аммиака работать в 1981 году на уровне 96 процентов, и это в большой степени предопределило успешное освоение новых мощностей минеральных удобрений.

Но для этого пришлось провести ряд технических мероприятий, так как это первый в Сибири агрегат повышенной мощности. И если в 1980 году цех принес объединению убытки, то в 1981 году на сырье и энергетике сэкономил более ста тысяч рублей.

Но мы не смогли получить от новых цехов минеральных удобрений той отдачи, которую планировали.

Задача повышения фондоотдачи, а значит, и повышения эффективности основных фондов для нас трудна еще и потому, что мы вводим объекты не в той последовательности, какую предлагало объединение планирующим организациям.

И здесь хотелось бы остановиться на проблемах, которые характерны не только для нашего коллектива. Масштабы строительства в объединении огромны: в 1982 году предстоит освоить 35 миллионов рублей. Но эффективность капиталовложений определяется прежде всего своевременным вводом в эксплуатацию объектов и своевременным их освоением. Быстро осваивать мы научились. А вот почему мы долго строим, вводим объекты с опозданием, это другая сторона дела. После выхода постановления ЦК КПСС и Совета Министров СССР, несмотря на внедрение новых методов хозяйствования, уровень выполнения планов ввода мощностей поднимается медленно. Надо резко сократить число одновременно сооружаемых объектов. Ведь на протяжении последних лет численность треста «Кемеровохимстрой» чуть превышает тысячу человек, а ему только на объектах нашего объединения запланировали осваивать до 30 миллионов рублей, тогда как он может поднять 25 миллионов. Значит, что-то недостроит? В прошедшей пятилетке намечали сдать 14 новых производств, фактически ввели восемь. В этой пятилетке положение не лучше. А к чему ведет нереальное планирование в капитальном строительстве? Это планы выпуска продукции с несуществующих объектов, это штрафы за непоставку продукции с несуществующих объектов, это штрафы за неустановленное оборудование (каждый год до трех миллионов рублей). По существующему порядку, ссуду под пусконаладочные расходы банк дает, согласно вводу, по титулу. А раз мы отстаем со строительством, то не обеспечиваем ссуду. И когда пуск начинается, средств для него не оказывается.

Наши вспомогательные службы (ремонтная, энерго- и теплоснабжение, транспортная, складская) резко отстали от основного производства, а мы принимаем новостройки подчас с незавершенными вспомогательными объектами или их вообще не оказывается в пусковых комплексах. А усиление вспомогательных служб связано и с решением социальных вопросов — механизации и погрузочно-разгрузочных и складских работ, оздоровления воздушного и водного бассейна. Затраты на подтягивание «тылов» с лихвой окупятся за счет более полного использования действующих и новых мощностей.

План безусловно должен выполняться, но столь же безусловно он должен быть реальным, сбалансированным.

В. САНЖАРЕВСКИЙ,
главный экономист.

ОСОБОЕ внимание обратить на сокращение сроков освоения проектных мощностей и достижение других технико-экономических показателей введенных в действие предприятий и объектов...

(«Основные направления экономического и социального развития СССР на 1981—1985 годы и на период до 1990 года»).

ДО ПРИХОДА СТРОИТЕЛЕЙ

Рассказ о том, как инженерная предусмотрительность позволила эффективно организовать реконструкцию в действующих цехах.

Немного найдется в химической промышленности производств, которые бы провели несколько реконструкций без остановки цехов, как это сумели на производстве капролактама-1-2. В 1980 году оно пережило, если так можно выразиться, свое четвертое рождение. Теперь мощность производства 65 тысяч тонн в год вместо 10 тысяч тонн при пуске в 1962 году. Производительность труда за это же время выросла почти вчетверо.

Со значительно меньшими затратами в сравнении с новым строительством страна получила десятки тысяч тонн ценнейшего химического сырья.

Но дело не только в этом. Ведь, кроме прироста мощности, реконструкция позволила снизить расходные нормы по энергетике и сырью, а значит, и вредные выбросы в водоемы и атмосферу; улучшены качество продукции и условия труда.

Высокая реконструкция действующего предприятия — дело сложное, а нашего — во много раз сложнее. Но мы опирались на большой производственный опыт и знания коллектива и последнее расширение, как и прежние, провели успешно: мощности введены в строй на месяц раньше нормативных сроков, весь капролактам получен высшей категории качества.

Как нам удалось это непростое дело? Во-первых, мы правильно выбрали метод. Есть несколько способов реконструкции. Можно остановить производство и заново его перестроить. Для строителей, монтажников и эксплуатационников этот способ самый простой и желанный. Можно провести реконструкцию, периодически останавливая цехи и производство на длительный срок. Но в обоих случаях это означает уменьшение выпуска дорогой продукции, ухудшение экономического положения объединения. Поэтому они были для нас неприемлемы. Оставался единственный путь — реконструировать производство, выпуская продукцию и выполняя план. Надо сказать, он всегда считался у нас самым верным. Его мы избрали совместно с Кемеровским филиалом ГИАПа и в этой, самой сложной реконструкции. Она отличалась от прежних некоторыми особенностями: на мой взгляд, тут мы нашли очень эффективный метод ускорения реконструкции.

Что мы сделали?

Впервые проектировщики вместе с ведущими инженерно-техническими работниками цехов производства еще до начала проектирования выработали основные технические решения реконструкции буквально для всех стадий процесса, от выбора и компановки оборудования до будущих условий работы людей. Это нововведение практически исключило в дальнейшем, при строительно-монтажных работах, серьезные проектные «накладки», которые, к сожалению, встречаются обычно. Это сотрудничество продолжалось и на стадиях рабочего проектирования, строительства и пуска.

Во-вторых, мы использовали возникший по разным обстоятельствам разрыв во времени между готовностью рабочего проекта и началом реконструкции и загодя начали к ней готовиться. Что мы сделали? Вместе с отделом капитального строительства, используя собственные силы и некоторые специализированные организации, стали готовить фронт работ для основных сил строителей и монтажников. Мы переносили подземные коммуникации, освобождали от второстепенного оборудования площади, даже начали некоторые трудоемкие специализированные монтажные работы. Например, реконструкцию щитов КИПиА на пультах управления. Одно это позволило нам без спешки отладить и запустить сложнейшие приборы контроля и автоматические схемы управления процессом. Тогда же мы много занимались комплектацией основного технологического оборудования, арматурой, электрооборудованием, приборами и особенно изготовлением нестандартного оборудования, механомонтажных деталей и т. д. В основном делали это на ремонтно-механической базе цехов и производства.

Используя локальные остановки отдельных стадий процесса и объединения на капитальный ремонт, мы занимались врезками: устанавливали арматуру, которая понадобится для подключения новых аппаратов и коммуникаций.

В-третьих, перед началом основных строительно-монтажных работ вместе с генподрядчиком, трестом «Кемеровохимстрой» составили график. График — не редкость, но мы в нем, кроме сроков, оговаривали очередность работ. Дело в том, что мы не могли сосредоточивать в действующих цехах большое количество строителей и монтажников. Графики же очередности позволили нам последовательно получать законченные строительством объекты и с ходу запускать их.

И, в-четвертых, помогло правильное отношение к строительству эксплуатационного персонала. Ведь можно было встать на формальную позицию: пусть, мол, строят и комплектуют оборудование те, кому это положено, а мы, эксплуатационники, примем от них готовые, обкатанные на инертных средах объекты и тогда начнем работать. Нашему коллективу эта философия чужда, да и, в общем, невыгодна. Ведь чем больше сами поможем строителям и монтажникам, тем быстрее они уйдут из цехов, тем быстрее мы начнем осваивать новые мощности. Может быть, не все руководители цехов, особенно механики, легко приняли такую политику. Их понять можно: своих дел много, да и рабочих постоянно не хватает, а тут еще помогай специализированным организациям. Но факт остается фактом: все равно помощь оказывали громадную, особенно при обкатке оборудования и подъемно-транспортных механизмов, обеспечивали энергоресурсами и транспортом, старались дать им нормальные условия для работы.

Все вместе — это тот порядок, который действует на производстве при реконструкции цехов, модернизации оборудования и технологических процессов, вообще при внедрении крупных организационно-технических мероприятий. Но этот порядок оказался бы безжизненным, если бы его не восприняли и не поддержали люди. Благодаря их самоотверженной, порой ювелирной работе, большим знаниям, опыту, дисциплинированности, добровольному согласию работать, не считаясь со временем, громко говоря — патриотизму мы в кратчайшие сроки запускали новые аппараты и стадии процесса, выводили их на нормальный технологический режим. Инженерная и организационная подготовка реконструкции — мы убедились — фундамент успеха. Моральная же и профессиональная готовность коллектива позволила провести ее, как было задумано.

В. ВАЛЬС,
начальник производства капролактама-1-2, заслуженный рационализатор РСФСР.

ФОТОРЕПОРТАЖ

В ОБЪЕДИНЕНИИ сейчас пускают третий, последний конвертерный агрегат установки, обеспечивающей перевод производства аммиака и метанола с кокса на попутный нефтяной газ. С выходом ее на проектную мощность цех конверсии объединения полностью обеспечит потребность в газовом сырье производства, ранее работавшие на коксовом газе.

Потушены агрегаты газогенераторного газа, закрыт за ненадобностью цех серной очистки, не стало стоков, гари и дыма. Но главное достоинство установки конверсии — огромная, возрастающая с каждым днем экономия дефицитного кокса. За три с небольшим месяца ее эксплуатации химики объединения сберегли для металлургии около ста тысяч тонн топлива — несколько тяжеловесных железнодорожных эшелонов.

Семь месяцев продолжается освоение установки. Нормативных сроков на этот агрегат нет, но работники цеха и производства знают, как важно наладить стабильный технологический режим.

С. ДОЛИНОВ.

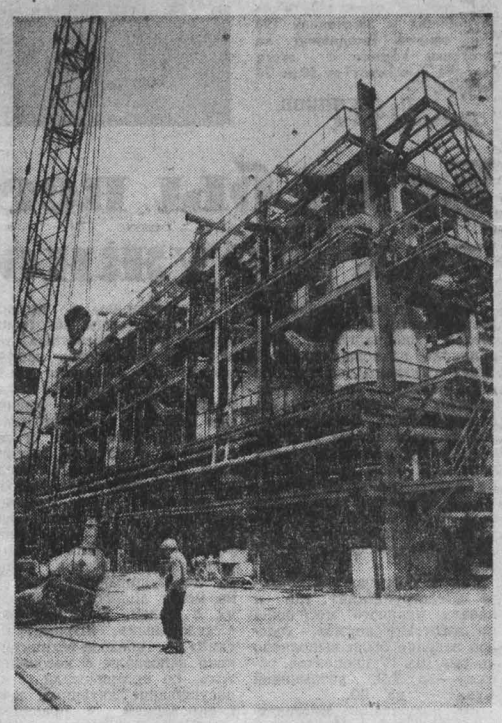

НА СНИМКАХ: старший аппаратчик отделения конверсии метана С. К. Свиридов; общий вид установки.

Фото Д. Коробейникова.

ОКУПАЕМОСТЬ ЗАТЯНЕТСЯ

Новый крупнотоннажный цех аммиачной селитры составляет неделимую взаимосвязанную цепочку с агрегатом аммиака и слабой азотной кислоты. Какие технико-организационные решения сделали этот процесс управляемым и насколько они универсальны, повторяемы, стало быть, доступны для применения в других случаях? Я выделяю несколько ключевых моментов, и в первую очередь заблаговременную, до окончания строительно-монтажных работ, по мере готовности, поузловую отладку схем и оборудования.

К моменту освоения мы провели огромную работу по усовершенствованию монтажа технологической схемы агрегата, реконструировали механизмы упаковочного отделения и чрезвычайно несовершенную погрузочную технику. Упаковка и погрузка в мощном непрерывном конвейере, каким является агрегат (каждый час — 60 тонн селитры), — дело необычайно важное. В целом было внедрено 150 технических решений. Неоценима помощь работников Северодонецкого управления треста «Оргхим».

Затем наступила очередь организационных условий для пуска и освоения агрегата. Для того чтобы он мог работать под проектной нагрузкой, надо было обеспечить устойчивую работу начала цепочки, агрегата аммиака и слабой азотной кислоты. Надо было создать непрерывное поступление вагонов под погрузку, а их, как известно, не хватает.

Техническое руководство объединения обеспечило стабильность работы технологической цепочки. Недостаток вагонов компенсировала отгрузка двух с половиной тысяч тонн селитры самовывозом. У нас не хватало работников на упаковке продукции, и в это время руководство объединения временно прислало нам на помощь рабочих из других цехов. То есть новый цех не остался один на один со своими трудностями.

Третий решающий момент — подготовка коллектива, мобилизация его сил для достижения цели. Цеховые общественные организации совместно с ОТИЗ разработали условия соревнования за досрочное достижение проектной мощности.

Но выйти на проектную мощность — лишь первый шаг, надо освоить и другие показатели. Условие этого — устойчивая работа цеха на проектной нагрузке. Для стопроцентного использования мощности крупные агрегаты должны работать 330 суток в году, а цех аммиачной селитры проработал только 278 суток. 65 тысяч тонн продукции и 52 суток рабочего времени потеряно из-за отсутствия сырья (аммиака и азотной кислоты), недостатка или отсутствия железнодорожных вагонов, отказов технологического оборудования. Из-за этого перерасходовано 6943 гигакалорий пара и 40 тысяч рублей заработной платы. Высокие потери от простоев — одна из характерных слабых сторон агрегатов большой единичной мощности. Час простоя — потеря 60 тонн селитры. Но на этом этапе освоения простои даже типичны из-за низкой надежности самого агрегата и всего комплекса. Это усложнило освоение на всех предприятиях и потребовало значительных внеплановых затрат на доработку слабых звеньев. К сожалению, большая часть основного технологического оборудования не имеет резерва, изготовлена некачественно, надежность не соответствует требованиям проекта. В то же время проектный институт, пытаясь удешевить агрегат, запроектировал ненадежный материал для некоторых трубопроводов и аппаратов, который не выдержал года эксплуатации. Видимо, из этих же соображений институт не учел при разработке агрегата климатические условия — проект для Рустави ничем не отличается от проекта для Кемерова.

Неподготовленность железнодорожного транспорта к новой технологии и потребителей тоже снижает надежность работы агрегатов. Из-за нехватки вагонов приходится изменять нагрузку или останавливать технологический процесс. Это приводит к нарушению качества продукции, увеличению потерь, создает опасные ситуации. Дело в том, что предусмотренная проектом отгрузка селитры насыпью не делается из-за отсутствия минераловозов и неготовности потребителей к приему бестарной селитры. А бестарные перевозки позволили бы сэкономить бумажные или полиэтиленовые мешки, сократить более чем на треть технологический персонал, занятый неквалифицированным тяжелым физическим трудом на затаривании и отгрузке продукции, сократить большой парк оборудования и освободить немало производственных площадей. К сожалению, и мы, и проектировщики как будто забываем, что вагон — последнее звено технологической цепочки.

Говоря об освоении экономических показателей, приходится признать, что в ближайшие два года положение не улучшится. Ведь сейчас входит в строй производство карбамида на 450 тысяч тонн в год, а выработка аммиака, исходного сырья для карбамида, остается на прежнем уровне. В этом же году должны быть сданы агрегаты азотной кислоты и аммиачной селитры, аналогичные первым. Для загрузки этих мощностей необходим еще один агрегат аммиака. Но его намечено вводить позже. Значит, какое-то время мощности будут использованы только частично.

А для отгрузки такого количества удобрений потребуется в сутки около 70 железнодорожных вагонов, и железнодорожный транспорт может стать тормозом для освоения новых мощностей. Возможности железнодорожного цеха ограничены, пункт очистки вагонов устарел.

Ю. ХОРОШКОВ,
начальник цеха № 13.

СОБЫТИЯ ЗА РУБЕЖОМ

ПРЕСТУПЛЕНИЯ ИЗРАИЛЬСКИХ АГРЕССОРОВ

БЕЙРУТ, 13. (ТАСС). Сжав столицу Ливана плотным кольцом блокады, израильские агрессоры методически истребляют ее жителей, превращают город в груды развалин. Свыше ста тысяч артиллерийских снарядов выпустили они позавчера по жилым кварталам Западного Бейрута. Ожесточенным обстрелам были подвергнуты районы Узаи, Рамлет аль-Байда, Фехани, Сабра, Шатила, Тарик аль-Джадида и многие другие. Прямым попаданием снарядов повреждены здания бейрутских больниц «Макассед», «Бейрут» и «Барбир», сильно пострадал сиротский приют. До 80 процентов домов в районах Бурдж аль-Баражна около международного аэропорта и Лайлаки полностью уничтожено постоянными бомбардировками и обстрелами.

«Если эти безумные бомбардировки не прекратятся, — заявил премьер-министр Ливана Вазэн, — то Бейрут будет по частям снесен с лица земли».

За 18 часов, в течение которых израильские снаряды и бомбы непрерывно падали на ливанскую столицу, убито и ранено около 300 человек — в подавляющем большинстве мирных жителей, сообщил журналистам один из палестинских руководителей Б. Абу Шариф.

Израильские военные преступники вновь применяли против жилых кварталов зажигательные, фосфорные, а также кассетные и шариковые снаряды. В Бейруте начались многочисленные пожары.

Агрессор пустил в ход артиллерийские батареи, размещенные на холмах вокруг ливанской столицы, после того как объединенные отряды Палестинского движения сопротивления и ливанских национально-патриотических сил сорвали попытки интервентов продвинуться при поддержке танков в район Узаи. При отступлении на исходные позиции около пригорода Хальде израильтяне потеряли не менее 75 человек убитыми и ранеными. Выведено из строя 20 танков и бронетранспортеров агрессора.

Огнем артиллерии защитников города был подожжен большой склад топлива, устроенный израильтянами в непосредственной близости от дворца президента Ливана в Баабде.

Истребление мирных ливанцев и палестинцев, разрушение больниц, школ, приютов и жилых домов, обстрелы иностранных дипломатических представительств осуществляются войсками агрессора на фоне интенсивных переговоров, которые ведут в Бейруте американские эмиссары Хабиб и Дрейпер, пытающиеся навязать арабам капитулянтское «урегулирование».

«Американский империализм, приложивший руку к планированию преступлений Израиля против ливанского и палестинского народов и снабдивший агрессора разрушительным оружием, намерен довести до конца свое черное дело, пусть даже ценой гласного и непосредственного вмешательства, — пишет дамасская газета «Тишрин».— В последние дни Вашингтон все свои усилия направляет на «эвакуацию», а точнее на изгнание палестинцев из Ливана. При этом США намеренно игнорируют тот факт, что палестинское присутствие в Ливане носит законный характер в соответствии с принятыми ранее межарабскими решениями».

Поступают новые доказательства намерения оккупантов надолго закрепиться на захваченной ими территории суверенного Ливана. Так, по свидетельству корреспондента лондонской газеты «Файненшнл таймс», в южных районах этой страны ведется интенсивная подготовка к зимовке израильских солдат. Сооружаются военные дороги, подвозятся боеприпасы, продовольствие и теплое обмундирование.

Затянувшиеся военные действия в Ливане вызывают растущее недовольство израильских солдат, руками которых правительство Бегина совершает агрессию. Как сообщает агентство ЮПИ, в расположениях интервенционистских войск появляются листовки с осуждением действий Тель-Авива. Бегин и Шарон, говорится в них, «стремятся навязать Ливану новые порядки на штыках израильской армии».

По поступившим сюда сообщениям, позавчера состоялось заседание израильского правительства, на котором обсуждалась ситуация в Ливане. По его окончании представитель кабинета министров вновь выступил с угрозами в адрес палестинцев, заявив, что переговоры продолжаются, но «время, отпущенное на них, не является неограниченным».

НЬЮ-ЙОРК, 13. (ТАСС). Министр обороны США Уайнбергер, выступая по американскому телевидению, подтвердил намерение администрации высадить в Ливане морскую пехоту. Цель этого десанта, сказал он, будет состоять в том, чтобы обеспечить эвакуацию палестинцев из Западного Бейрута. В свою очередь, президент Рейган в беседе с журналистами заявил, что, выполнит свое «обещание» направить в Ливан американские войска, если это будет «необходимо для достижения мира».

В действительности речь идет не о мире и не о «спасении Ливана», а о том, чтобы позволить Израилю полностью воспользоваться плодами своей агрессии, расширить американское военное присутствие на Ближнем Востоке, насадить в Ливане угодный Тель-Авиву и Вашингтону марионеточный режим.

УЖЕ больше месяца длится кровавая агрессия Израиля против ливанского и палестинского народов. Советские люди, пережившие ужасы Великой Отечественной войны, как и все честные люди земного шара, не могут мириться с этими преступлениями Израиля.

На многолюдных митингах советские люди требуют от израильской военщины и ее заокеанских покровителей немедленно прекратить чудовищную бойню в Ливане.

Издательство «Плакат» выпустило в свет массовым тиражом несколько публицистически острых политических плакатов, осуждающих варварскую агрессию Израиля.

НА СНИМКАХ: плакат «Убийц к ответу!». Автор Е. Каждан, издательство «Плакат»; плакат «Остановить геноцид в Ливане!». Авторы Е. Каждан, В. Ермаков, издательство «Плакат».

Фотохроника ТАСС.

Демарш Белого дома

ВАШИНГТОН, 13. (ТАСС). Находящийся в Калифорнии президент Р. Рейган официально объявил, что его администрация отказывается подписать Международную конвенцию по морскому праву, одобренную 30 апреля представителями 130 государств на третьей конференции ООН по морскому праву. Глава Белого дома обосновал свое решение тем, что эта конвенция якобы «не отвечает целям, которые преследуют Соединенные Штаты».

Демарш Белого дома представляет собой кульминацию многолетних усилий американских монополий и прислуживающих им правящих кругов США по срыву разработки этого важного международного документа, призванного регулировать международное сотрудничество в использовании несметных богатств Мирового океана на благо всего человечества. «Большой бизнес» США усмотрел в конвенции, провозглашающей ресурсы морского дна «общим достоянием всего человечества», прямую угрозу своим планам по их хищническому и бесконтрольному разграблению.

Как видно из заявления Рейгана, наибольшую ярость Вашингтона вызывают те положения конвенции, которые предусматривают практические меры по налаживанию эффективного международного сотрудничества в эксплуатации богатств морского дна и использовании их в интересах всех стран и народов без исключения.

С ТЕЛЕТАЙПНОЙ ЛЕНТЫ

ВАШИНГТОН. Прогрессивная американская общественность активизирует борьбу против милитаристского курса администрации Р. Рейгана. Пикетирование Белого дома провел Мэрилендский филиал общенациональной организации, объединяющей престарелых американцев.

Участники выступления решительно заклеймили проводимую республиканской администрацией политику «пушки вместо масла».

КАБУЛ. Гнев и возмущение вызывают у жителей северо-западной провинции Пакистана действия на их территории афганских контрреволюционных банд, нашедших там прибежище при попустительстве властей этой страны. По поступившим в Кабул сообщениям, бандиты напали на торговые центры в пакистанском селении Садда, разграбив многие лавки и магазины, блокировали дорогу, соединяющую города Банну и Мирамшах.

Местные жители неоднократно обращались к правительству Пакистана с требованиями выдворить афганских бандитов, мешающих нормальной жизни. Многие пуштунские племена, населяющие эти районы Пакистана, заявили, что, если правительство не примет необходимые меры, они сами возьмутся за оружие.

ТОКИО. Присутствие американской военщины на Окинаве наносит значительный ущерб местному населению. Так, в результате состоявшихся недавно учений подразделений морской пехоты США, дислоцирующихся на базе Кэмп-Хансэн, американские вояки уничтожили заселенные рисом крестьянские поля на значительной площади. Как сообщает газета «Акахата», крестьяне решительно осуждают бесчинства американской военщины и требуют немедленного прекращения участившихся в последнее время опасных маневров на японской территории.

(ТАСС, 13 июля).

Куда полетит «В-1»?

Международные заметки

В Соединенных Штатах стратегические программы, как правило, долговечнее президентов. Президенты приходят и уходят, а стратегические программы остаются, модифицируясь, эволюционируя, проявляя поразительную живучесть и приспособляемость к изменяющейся обстановке.

Характерным примером этого является программа строительства стратегического бомбардировщика «В-1». Впервые вопрос об этом самолете встал еще в середине 60-х гг. во времена президента Джонсона. Уже тогда «ястребы» из Пентагона заявили, что существующий стратегический бомбардировщик «В-52» безнадежно устарел и не отвечает современным требованиям. Но Джонсон был занят войной во Вьетнаме, и вопрос о создании нового бомбардировщика был решен только администрацией Никсона. В 1970 г. калифорнийский концерн «Рокуэлл интернэшнл» получил заказ на разработку «В-1». Тогда же новый самолет впервые привлек к себе внимание прессы — выяснилось, что он обойдется в 100 миллионов долларов за штуку, что было невиданным в ту пору даже по масштабам Пентагона.

В годы улучшения советско-американских отношений о бомбардировщике как будто бы забыли, хотя деньги на его разработку поступали регулярно. Накануне выборов 1976 г. президент Форд, пытаясь обеспечить себе поддержку правых, поспешно принял решение о его производстве. Однако всего через полгода новый хозяин Белого дома Картер отменил решение своего предшественника. Картер предпочел программу строительства менее дорогих и менее уязвимых крылатых ракет.

В ходе избирательной кампании 1980 года «В-1» вновь становится центром дискуссии. А еще через год президент Рейган принимает решение о строительстве ста бомбардировщиков «В-1», запросив на эти цели в 1982 г. 2,4 миллиарда долларов, а в 1983 г.—4,8 миллиарда долларов.

Кстати, пока шли дебаты, стоимость бомбардировщика выросла приблизительно до 280 миллионов долларов.

Официальный Вашингтон рекламирует новый бомбардировщик как средство «сдерживания», предназначенное исключительно для нанесения «второго» (ответного) удара по целям в Советском Союзе. Его создание пытаются оправдать необходимостью модернизации «стратегической триады» вооруженных сил США, включающей межконтинентальные баллистические ракеты наземного базирования, ракеты на подводных лодках и стратегическую авиацию.

Утверждают, что «В-1» сможет преодолевать противовоздушную оборону противника. Однако эти расчеты, как указывают специалисты, крайне сомнительны. Десять лет назад, когда создавались первые модели «В-1», на это еще можно было надеяться, но сегодня уязвимость нового бомбардировщика очевидна. Кстати, параллельно с «В-1» Пентагон разрабатывает модель принципиально нового «самолета - невидимки» («Стелс»), по сравнению с которым «В-1» выглядит безнадежно устаревшим. Более того, по словам бывшего заместителя министра обороны США Р. Комера, «настаивать на создании бомбардировщика «В-1», который устареет прежде, чем первая эскадрилья этих самолетов поднимется в воздух, представляется мне просто глупостью».

И все-таки администрация Рейгана готова потратить десятки миллиардов на строительство этого летающего динозавра. Что это—дань предвыборным обещаниям? Но Рейган уже успел продемонстрировать свое отношение к предвыборным обещаниям на примере инфляции, «сбалансированного» бюджета и т. д. Очередная подачка военным монополиям? Но ведь тот же «Рокуэлл интернэшнл» участвует и в разработке «самолета-невидимки». Козырь на предстоящих переговорах об ОСВ? Но Белый дом планирует осуществлять свою программу независимо от возможного хода переговоров.

Зачем же нужен «В-1»? Этот вопрос становится более ясным, если учесть, что на вооружение принимается так называемый «модифицированный «В-1». Да, это будет все тот же тяжелый бомбардировщик с четырьмя реактивными двигателями. Но если раньше его скорость должна была вдвое превосходить скорость звука, то теперь он рассматривается, как звуковой. Зато резко увеличивается взлетный вес самолета, а значит, и дальность его действия. «В-1» оснащен дополнительными системами обычных вооружений, а также более совершенными приборами наведения.

Как отмечают военные специалисты, модификация «В-1» свидетельствует о том, что Пентагон планирует использовать этот самолет в локальных конфликтах в различных точках земного шара. Предполагается использовать его против кораблей, танковых колонн и гражданских сооружений. При этом особое внимание уделяется возможности использования «В-1» в районе Ближнего Востока и Персидского залива. Указывая, что «В-1» рассматривается Белым домом как средство обеспечения «национальных интересов» США на Ближнем Востоке, газета «Вашингтон пост» подчеркивает, что использование этих самолетов «позволило бы выиграть время и дало бы президенту возможность направить в район боев другие силы до того, как исход боевых действий будет решен».

Таким образом, все разговоры о «сдерживании» и «втором ударе» — всего лишь пропагандистский прием с помощью которого американское руководство пытается обеспечить поддержку «В-1» со стороны общественности США. На деле же этот самолет мыслится как один из инструментов агрессивного интервенционистского курса Вашингтона.

А. КОРТУНОВ. (АПН).

ЗА «КИТАЙСКОЙ СТЕНОЙ»

Инфляция маоистских идей

Состояние умов миллионов китайцев, как членов КПК, так и простых трудящихся, снова становится важной темой передовиц пекинских партийных изданий. Китайская печать призывает «усилить», «укрепить», «углубить» идеологическую обработку населения страны в духе «идей Мао».

На первый взгляд, в этом нет ничего нового. Методы изощренного промывания мозгов широко практиковались в период печально известной «культурной революции». Почти каждый в Китае испытал на собственном опыте, что скрывается за призывами пройти переподготовку на так называемых «учебных курсах» или в «школе 7-го мая», где «перевоспитание» сочеталось с принудительным трудом. Правда, после 3-го пленума ЦК КПК (декабрь 1978 года) со ссылкой на слова Дэн Сяопина было обещано впредь не проводить массовые политико-идеологические кампании «перевоспитания заблуждающихся». Но сегодня об этом «забыли», и в пропаганде вновь поднимаются на щит всевозможные «курсы идейно-политической подготовки», «идеологические семинары и школы».

Цели нынешней кампании довольно очевидны. Судя по всему, допускавшаяся в недалеком прошлом строго ограниченная критика наиболее одиозных установок «великого кормчего», «теории и практики культурной революции» вышла за первоначально отведенные ей узкие рамки и грозит обернуться против курса на маоистскую «модернизацию». Поэтому китайские лидеры снова пускают в ход методы идеологической муштры, чтобы поддержать доверие к пошатнувшемуся авторитету КПК, Мао и его «идеям».

Об обесценении маоизма не может молчать даже официальная пропаганда. По признанию журнала «Хунци», в Китае распространяется неверие масс в партию и ее курс, авторитет КПК, как никогда, низок. Многие, пишет журнал, считают, что прошлые ошибки действенно не преодолеваются и к ним добавляются новые в результате скороспелых экспериментов нынешнего руководства. «Концентрированным выражением всего этого, — отмечает автор другой статьи, — в политическом отношении является отрыв и даже сопротивление руководству со стороны партии, а также различного рода нарушения законов и дисциплины».

Китайская печать признает, что настроения «политической апатии и нигилизма» в наибольшей степени охватили молодежь. Нетрудно догадаться почему: последние 20 лет именно молодое поколение было главным объектом политических манипуляций маоистов. Сейчас постепенно наступает прозрение, а громкие лозунги и обещания «счастливой жизни» после построения «могучего Китая» находят все меньший сбыт среди поколения бывших «застрельщиков» «культурной революции». Показательно в этой связи признание «Жэньминь жибао» в том, что во многих районах страны подчас только 15—20 процентов молодых рабочих верит в пресловутые «четыре модернизации» и маоистскую модель «социализма». «Все эти идеалы, которые нам пытались навязать, — говорят молодые рабочие и служащие предприятий города Тяньцзиня, — ерунда и мыльный пузырь». Безработица, низкий уровень жизни, отсутствие культурного досуга — вот далеко не полный перечень претензий к властям, которые предъявляет молодежь.

Пекинская пропаганда с тревогой пишет, что кризис веры распространяется и на старшее поколение рабочих, уставших ждать реализации многократно повторяемых обещаний. Старые рабочие, отмечает «Жэньминь жибао», в настоящее время считают, что пролетариат уже не является опорой КПК и ведущей силой развития общества. Такие понятия, как честность, трудовой энтузиазм, верность революционным идеалам и патриотизм, дискредитированные маоизмом, по признанию газеты, ныне не в почете в рабочей среде. Даже «часть членов КПК, — мрачно констатирует журнал «Хунци»,— в том числе ветеранов партии, заражена буржуазной идеологией, они с пессимизмом смотрят в будущее».

Однако причину этого видят не в тяжелом наследии маоизма и продолжении так называемого «особого курса», а в «происках» пресловутой «четверки» и Линь Бяо, давно устраненных с политической арены Китая. При этом в ходе усиливающейся идеологической обработки населения из-под огня критики всячески выводится Мао и его «идеи». Журнал «Хунци» обрушился недавно с резкой критикой на «некоторых авторов», считающих, что десятилетний хаос «культурной революции» был «десятилетием фашистской диктатуры». «Прямой фальсификацией истории» называет журнал оценки личности Мао как «самодержца» и «теократа». О высказывании нынешнего председателя ЦК КПК Ху Яобана, назвавшего в свое время «культурную революцию» «культурной деспотией», теперь предпочитают не вспоминать. «Вся беда в том, —сетует «Жэньминь жибао», —что мы в последние годы ослабили воспитание масс в духе идей Мао Цзэдуна».

Вместе с тем сложные подспудные процессы, происходящие сейчас в стране, трудно вновь втиснуть в прокрустово ложе слегка подправленного маоизма. Похоже, что разворачивающаяся кампания промывания мозгов идет совсем не так, как того хотели бы в Пекине. Составляются списки слушателей курсов переподготовки, назначаются сроки их работы, наверх посылаются отчеты о ходе кампании идеологического перевоспитания, а на поверку все это, как писала недавно в своей передовой статье «Жэньминь жибао», оказывается «липой». «Пренебрежительное отношение к изучению идей Мао Цзэдуна и современной политики КПК в ходе кампании по усилению идеологического воспитания, — с пессимизмом отмечает журнал «Хунци», — быстро распространяется по всей стране».

Б. ФИЛИППИН. (АПН).

ТВ

14, СРЕДА

I ПРОГРАММА. **Передачи ЦТ.** 6.00 «Время». 8.40 Утренняя гимнастика. 8.55 «Народное творчество». Телевизионное обозрение. 9.40 «Клуб кинопутешествий». 10.40 Д. Шостакович. 10 поэм для хора на слова революционных поэтов. 11.15 Новости. **Перерыв до 14.10.** 14.15 Новости. 14.30 «Будни моего поколения». Документальный телефильм. 14.50 Чемпионат СССР по плаванию. 15.20 Фильм—детям. «Расмус-бродяга». 1-я серия. 16.25 «Человек и закон». 16.55 «Песнь о тюльпанах». Мультфильм. **17.05—17.20 Перерыв.** 17.20 Поэзия Ольги Берггольц. 18.00 «Отзовитесь, горнисты!». 18.45 «Сегодня в мире». **Кемерово.** 19.00 «День за днем». **Передачи ЦТ.** 19.20 «Неоконченная пьеса для механического пианино». Художественный фильм. 21.00 «Время». 21.35 Встреча с писателем Г. Троепольским в Концертной студии Останкино. 23.00—23.15 «Сегодня в мире».

II ПРОГРАММА. **Передачи ЦТ.** 12.00 Фильм—детям. «Кортик». 3-я серия. 13.10 Пушкинские мотивы в творчестве Г. Свиридова. 13.55 Немецкий язык. 14.25 «Федор Трофимов и другие». Передача 1-я. В передаче принимает участие первый секретарь Полтавского обкома КП Украины Ф. Т. Моргун. 14.55 Мультфильм. 15.10 «Жизнь науки». 15.50 Новости. **Перерыв до 18.30. Кемерово.** 18.30 «Забор с голубым глазом». Телефильм. 18.40 «Плывет, плывет кораблик». Песни для детей поет артист Малого театра СССР Александр Клюквин. **Передачи ЦТ.** 19.00 П. Чайковский. Увертюра-фантазия «Ромео и Джульетта». **Кемерово.** 19.20 «О лингвистике и в шутку и всерьез». 19.55 Киножурнал. **Передачи ЦТ.** 20.00 «Спокойной ночи, малыши!». **Кемерово.** 20.15 Н. Зыков. «Лисица». Рассказ. 20.50 Киножурнал. **Передачи ЦТ.** 21.00 «Время». 21.35 «Долгий путь в лабиринте». Премьера многосерийного художественного телефильма. 1-я серия. 22.45 «Народные мелодии». 23.00—01.00 Чемпионат СССР по футболу. «Арарат» — «Спартак».

Р **14, СРЕДА**

6.40 Программа передач. Погода. 6.43 Новости Кузбасса. Погода. 7.50 Обзор газеты «Кузбасс». 7.58 Погода. 8.15 «Решая Продовольственную программу». (По материалам первой сессии областного Совета). 8.35 Объявления. 18.15 Песни советских композиторов. 18.40 Новости Кузбасса. 18.55 Погода. Программа передач на четверг, 15 июля.

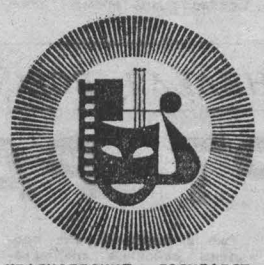

КРАСНОЯРСКИЙ ГОСУДАРСТВЕННЫЙ ТЕАТР ОПЕРЫ И БАЛЕТА

В помещении театра оперетты. ИОЛАНТА. Начало в 19 час. 30 мин. 15 июля — ЛЕБЕДИНОЕ ОЗЕРО.

ДОМ КИНО «МОСКВА». Большой зал. Новый индийский художественный фильм КЛЯТВЫ И ОБЕЩАНИЯ, две серии (10, 13, 16, 18.30, 21). Малый зал. Хроникальный фильм АДРЕСА МИЛЛИОНОВ (12, 15, 18.30). Художественные фильмы: МАРИНКА, ЯНКА И ТАЙНЫ КОРОЛЕВСКОГО ЗАМКА (10, 13—для детей). РОМАНС ЗА КРОНУ (16.30, 19.30, 21.10).

«ЮБИЛЕЙНЫЙ». КОМЕНДАНТСКИЙ ЧАС (10—для детей). Новый индийский художественный фильм КЛЯТВЫ И ОБЕЩАНИЯ, две серии (12, 15, 18, 20.40).

«КОСМОС». Новые цветные художественные фильмы: СЛЕДСТВИЕМ УСТАНОВЛЕНО (9, 13, 15, 17, 19, 21). КАПЕЛЬ (16, 12, 14, 16, 18, 20, 21-40). ЗОЛОТАЯ ЛИПА (11—для детей).

«ПИОНЕР». КРУГОСВЕТНОЕ ПУТЕШЕСТВИЕ КОТА В САПОГАХ (10, 11-30, 13, 14.30). РОКОВОЕ ПУТЕШЕСТВИЕ (16, 18-30, 20.50).

«АНТОШКА». КОТЕНОК ПО ИМЕНИ ГАВ (10, 11.30, 13, 14-30, 16, 17.30, 19).

«ОКТЯБРЬ». Киносборник мультфильмов ЖУК И МУРАВЕЙ (15). НЕТ ПОВЕСТИ ПЕЧАЛЬНЕЕ... (13, 17, 19, 21).

«ПРОГРЕСС». ПРАЗДНИКИ ДЕТСТВА (10, 14). ТРИДЦАТЬ ДЕВЯТЬ СТУПЕНЕК (11-30, 16, 17.50, 19.30, 21-30).

«ЛУЧ». ДВЕНАДЦАТЬ МЕСЯЦЕВ (15). КРИК ТИШИНЫ (13, 17, 19, 20-50).

«КОМСОМОЛЕЦ». ПРАЗДНИК НЕПОСЛУШАНИЯ (15). ЧЕРЕЗ ГОБИ И ХИНГАН, две серии (17, 20).

ДК СТРОИТЕЛЕЙ. ФРОНТ В ТЫЛУ ВРАГА, две серии (17, 20).

ДК ИМЕНИ 50-летия ОКТЯБРЯ. Киносборник мультфильмов ПЕС И КОТ (13). ПОМНИТЬ ИЛИ ЗАБЫТЬ (11, 15, 17, 19, 21 — детям смотреть не рекомендуется).

ДК ПРОИЗВОДСТВЕННОГО ОБЪЕДИНЕНИЯ «АЗОТ». КРИК ТИШИНЫ (16, 18, 20).

ДК ШАХТЕРОВ. КНИГА ЖИЗНИ, две серии (14, 16.40, 19.20).

ДК КОКСОХИМЗАВОДА. 34-й СКОРЫЙ (17, 19). ПРОВИНЦИАЛЬНЫЙ РОМАН (21—детям смотреть не рекомендуется).

Красноярский государственный театр оперы и балета

В ПОМЕЩЕНИИ ТЕАТРА ОПЕРЕТТЫ

ЗАКРЫТИЕ ГАСТРОЛЕЙ

22, 24 июля — Дж. ВЕРДИ

«ТРАВИАТА»

Опера в четырех действиях.

23 июля — П. И. ЧАЙКОВСКИЙ

«ЛЕБЕДИНОЕ ОЗЕРО»

Балет в четырех действиях.

25 июля

БОЛЬШОЙ КОНЦЕРТ

Начало спектаклей в 19 час. 30 мин. Билеты продаются.

К СВЕДЕНИЮ РУКОВОДИТЕЛЕЙ ПРЕДПРИЯТИЙ ПРОМЫШЛЕННОСТИ, СТРОИТЕЛЬСТВА, ТРАНСПОРТА, СЕЛЬСКОГО И КОММУНАЛЬНОГО ХОЗЯЙСТВА

В связи с запрещением использования электроэнергии для целей отопления энергонадзор «Кузбассэнерго» ПРЕДЛАГАЕТ до начала отопительного сезона текущего года все отопительные электроустановки (электрокотлы, электрокалориферы и другие электронагревательные приборы), установленные без разрешения энергонадзора, ДЕМОНТИРОВАТЬ.

Обогрев помещений перевести на другие виды теплоносителей.

В период отопительного сезона включенные без разрешения энергонадзора электронагревательные установки будут отключаться немедленно, без предупреждения.

Энергонадзор «Кузбассэнерго».

КЕМЕРОВСКОЕ МЕДИЦИНСКОЕ УЧИЛИЩЕ ОБЪЯВЛЯЕТ ПРИЕМ УЧАЩИХСЯ

на 1982/83 учебный год.

ДНЕВНОЕ ОТДЕЛЕНИЕ по специальностям медицинская сестра общего профиля—на базе средней школы;

медицинская сестра детских лечебно-профилактических учреждений—на базе средней школы, срок обучения 1 год 10 месяцев;

медицинская сестра детских учреждений—на базе неполной средней школы, срок обучения 2 года 10 месяцев;

акушерка—на базе средней школы, срок обучения 2 года 6 месяцев;

санитарный фельдшер—на базе средней школы, срок обучения 2 года 6 месяцев;

зубной техник — на базе средней школы, срок обучения 1 год 10 месяцев.

ВЕЧЕРНЕЕ ОТДЕЛЕНИЕ по специальности медицинская сестра общего профиля—на базе средней школы, срок обучения 2 года 6 месяцев.

Прием на медсестринское отделение детских лечебно-профилактических учреждений на базе восьмилетней и средней школы проводится по экспериментальной системе.

Участвовать в эксперименте имеют право абитуриенты, окончившие восьмилетнюю или среднюю школу только на 4 и 5. Эти лица принимаются в училище без вступительных экзаменов по конкурсу аттестатов в пределах 60 проц. от общего количества приема, остальные 40 проц. принимаются по результатам вступительных экзаменов.

Прием заявлений: на дневное отделение на базе средней школы по 14 августа; неполной средней школы—по 31 июля; на вечернее отделение—по 15 ноября.

К заявлению прилагаются: документы об образовании (подлинник), медицинская справка (форма № 286), 4 фотокарточки размером 3×4 см, документ о практическом стаже работы (копия), паспорт, военный билет предъявляются лично.

Вступительные экзамены проводятся с 1 по 20 августа.

Абитуриенты на базе 10 классов сдают экзамены: по химии (устно), по русскому языку и литературе (сочинение), на базе 8 классов—по математике (устно), русскому языку (диктант).

Выпускники, представившие грамоту за отличную успеваемость по предметам, включенным в экзамен, от сдачи их освобождаются.

Адрес училища: г. Кемерово-53, ул. Н. Островского, 16.

Кузбасс — наш дом: сделаем его красивым

КАЖДЫЙ ЧЕЛОВЕК — СВОЕМУ ГОРОДУ

Лето — самая благоприятная пора, чтобы привести в порядок улицы городов, поселков, заложить новые парки и скверы, отремонтировать и построить дороги и тротуары, навести чистоту во дворах жилых домов и на территории предприятий. Обком КПСС, облисполком, облсовпроф, обком ВЛКСМ обратились ко всем кузбассовцам с призывом принять активное участие в этом важном деле.

О том, как идут работы по благоустройству, рассказывают:

Н. М. ГРИГОРЬЕВ,
заместитель председателя Анжеро - Судженского горисполкома:

— Нынче помощь трудящихся в благоустройстве города особенно ощутима. Горняки, химики, учащиеся, пенсионеры уже отработали 243 тысячи человеко-дней на благоустройстве. Особенно активными были горняки шахты «Судженская», работники химфармзавода, педучилища.

Самые большие заботы у нас сейчас на строительстве парка культуры. Заложили мы его еще в прошлом году, и к концу пятилетки горожане будут иметь прекрасное место отдыха. Парк занимает 35 гектаров — озеро, лодочная станция, концертный зал, ресторан, спорткомплекс, площадка для цирка «шапито». Строим его на долевом участии всех предприятий города. И к генподрядчику—строителям специализированного дорожно-ремонтного управления объединения «Кузбассспецдорремстрой», у нас претензий нет: к делу относятся добросовестно.

Второй год пошел, как создан участок Зеленстроя управления коммунального хозяйства горисполкома. И это заметно сказалось на облике наших улиц: высажены деревья, кустарники, появились цветы. Только в первом полугодии высажено около 14 тысяч деревьев и 20 тысяч кустарников.

Мы ставим перед собой цель, чтобы каждый житель города вносил посильный вклад в благоустройство. Организовали соревнование на лучший дом, микрорайон, территорию предприятия. Ведь мало только высадить, допустим, деревья или кустарники — за ними надо ухаживать, беречь их.

Сейчас самое время для строительства и ремонта дорог. Стараемся не упустить этой возможности, 70 процентов намеченного уже отремонтировано. Принимаем во внимание наказы избирателей — уложили 2,5 километра асфальтового покрытия на улице Просвещения, 8,5 километра — в районе старого рудника. Привели в порядок дороги в поселке шахт «Сибирская» и «Таежная», в микрорайоне, прилегающем к стекольному заводу.

Не забыли мы и об архитектурном оформлении. В центре города установим монумент шахтерской славы, выполненный по проекту ленинградских скульпторов.

В. И. ДМИТРИЕВ,
заместитель председателя Междуреченского горисполкома:

— На сессии горсовета еще в марте утвердили мероприятия по благоустройству. Штаб благоустройства контролирует ход работ, еженедельно подводит итоги.

Междуреченск, как известно, расположен на болотистом месте, и это осложняет дело. Чтобы, допустим, построить дорогу, сколько грунта приходится перелопатить! Потом засыпать траншеи гравием да примерно год дать на усадку. Тем не менее ежегодно мы вводим в строй новые дороги, ремонтируем старые. Нынче, например, полностью благоустроили новые кварталы — 25-й и 41-й. Озеленили, дороги заасфальтировали.

Предметом забот всех без исключения предприятий стало в этом году строительство детского городка. Особенно постарались трудящиеся треста «Томусашахтострой» и ремонтно-механического завода. Теперь городок — любимое место малышей. Всевозможные аттракционы, игровые и смотровые площадки — глаза разбегаются!

Вообще местам отдыха трудящихся мы придаем большое значение. Ведь как человек отдохнет, так и поработает. Этим летом завершим реконструкцию набережной Томи. Ведем благоустройство парков у ДК шахты «Распадская» и в районе реки Усы.

Не могу не отметить такой факт: когда люди видят, что город благоустраивается, в нем чистота и порядок, то и настроение у них совсем иное. К примеру, пенсионеры заложили в парке аллею, ухаживают за ней. В начале осени разбивкой другой аллеи займутся пионеры.

В. А. ТКАЧЕВ,
заместитель председателя Юргинского горисполкома:

— По примеру наших южных городов последние три—четыре года летом мы проводим день города. По сути, это настоящий праздник: концерты, танцы, карнавальные шествия, спортивные игры и соревнования. Люди интересно, содержательно отдыхают. Какое отношение имеет это к благоустройству? Самое непосредственное. Ведь чтобы праздник был действительно праздником, к нему надо готовиться. Вот с этой подготовкой мы и увязываем вопросы благоустройства. Каждому предприятию, организации планируем конкретный участок работы. Потом подводим итоги, присуждаем места, строго спрашиваем за неисполнительность. Людей это подтягивает. И теперь проблемы благоустройства нам решать стало куда легче.

К примеру, нынче решили вопрос с местом для торговли овощами и ягодами. В центре города построили два павильона для этих целей, заканчиваем строительство зеленого рынка. Активно взялись за сооружение спортивных и детских площадок. Теперь они почти в каждом квартале. Нынче, как говорится, дошли у нас руки и до парка культуры. Облицевали фонтан мраморной глиткой, установили новые аттракционы, одну из аллей украсила скульптурная композиция по мотивам сказок Пушкина, заасфальтировали дорожки.

Работы, конечно, еще много. Но уверены: справимся, потому что все юргинцы — наши активные помощники.

В. Д. СИМОНЕНКО,
председатель Топкинского горисполкома:

— В апреле будущего года у нас юбилей — городу исполняется 50 лет. Это событие главным образом и определяет работу по благоустройству. Создали оргкомитет по подготовке празднования юбилея, за каждым работником исполкома закреплен конкретный квартал или улица. Еженедельно по пятницам проводим общегородской день благоустройства. Трудящиеся предприятий, учащиеся, пенсионеры в этот день выходят на улицы, работают на заранее определенных участках. Вообще без поддержки общественности мы вряд ли смогли бы осуществить намеченное. Проводим рейды, собираем уличные комитеты, поддерживаем любую хорошую инициативу.

В результате нам удалось за полугодие освоить на благоустройстве 650 тысяч рублей, до конца года думаем освоить еще не менее 800 тысяч.

Внешний вид города будет более привлекательным. Соорудили новую трибуну на Комсомольской площади, заканчиваем сооружение металлической конструкции — социальный паспорт города, у въезда в город установим стелу, посвященную пятидесятилетию.

Приводим в порядок дороги, причем не только в центре, заасфальтировали 30 километров тротуаров. Меняем неприглядные ограды на современные, проводим освещение улиц, установили торшерные светильники в центре города. Словом, украшаем город.

Записал
В. ПИРОЖНИКОВ.

Юридическая консультация

О СОКРАЩЕНИИ ОТПУСКА

Можно ли шахтера лишить шести дней отпуска за нарушение дисциплины труда?
П. ЛЕОНОВ.

г. Анжеро-Судженск.

Это будет неправильно. Постановлением ЦК КПСС, Совета Министров СССР и ВЦСПС от 13 декабря 1979 года «О дальнейшем укреплении трудовой дисциплины и сокращении текучести кадров в народном хозяйстве», предусмотрено, что лишать частично или полностью можно только дополнительного отпуска за непрерывный стаж работы. У шахтеров он составляет три дня. Лишение дополнительных отпусков, которые даются в связи с вредными условиями труда, ненормированным рабочим днем, запрещается. Ежегодный отпуск в любом случае должен быть не менее 15 рабочих дней. Следовательно, шахтер может быть лишен не более трех дней отпуска при условии, что они предоставляются сверх пятнадцатидневного отпуска.

Основанием для лишения отпуска является прогул без уважительных причин (включая появление на работе в нетрезвом состоянии). За иные нарушения дисциплины, например, опоздание, преждевременный уход, производство брака, уменьшение отпуска не предусмотрено. При прогуле в один—три дня виновный может быть лишен всех трех дней отпуска за тот рабочий год, в котором совершен проступок. Уменьшение отпуска на большее число дней применимо лишь к работникам, у которых дополнительный отпуск за непрерывный стаж превышает три дня (строителям, железнодорожникам, металлургам и др.). Не получающим такой отпуск уменьшать или, как называют на некоторых предприятиях, засчитывать дни прогула в счет отпуска нельзя.

Лишение отпуска допускается только с согласия профсоюзного комитета. Закон обязывает к каждому подходить в этом вопросе дифференцированно, с учетом предшествующего поведения. Лишение отпуска без особой необходимости не способствует воспитанию трудящихся и укреплению дисциплины на производстве.

В отношении злостных нарушителей трудовой дисциплины разрешается изменять время предоставления очередного отпуска. Однако согласно ст. 74 КЗоТ РСФСР отпуск тем не менее нужно предоставить в течение рабочего года. В связи с этим, если работник поступил на предприятие в сентябре, а прогул совершил в мае, перенос отпуска на осенне-зимний период исключается, поскольку он должен быть предоставлен не позднее сентября. Не допускается перенос отпуска на осенне-зимний период рабочим и служащим, имеющим право по своему выбору использовать отпуск летом: несовершеннолетним, участникам войны, женщинам, имеющим двух и более детей в возрасте до 12 лет, некоторым другим трудящимся.

В случае нарушения правил лишения или переноса отпуска работник вправе обратиться в комиссию по трудовым спорам, в профсоюзный комитет и народный суд.

В. СТЕПАНОВ,
заведующий юридической консультацией облсовпрофа.

НЕДЕЛЯ ВСЕСОЮЗНОГО КОМПЛЕКСА ГТО

СПОРТ РАДИ ЗДОРОВЬЯ

Орджоникидзевский район Новокузнецка по праву считается шахтерским. Здесь расположены семь крупных шахт, трудовые успехи которых известны далеко за пределами области. Трудовые свершения горняков тесно связаны с развитием физкультуры и спорта в районе. Традиционными здесь стали спортивные праздники, которые проводят на стадионах шахт «Байдаевская» и «Зыряновская».

Выполняя постановление ЦК КПСС и Совета Министров СССР «О дальнейшем подъеме массовой физической культуры и спорта», орджоникидзевцы последовательно развивают массовую физкультуру. Девизом их было и остается правило «Не спорт ради спорта, а спорт ради здоровья». На шахтах «Абашевская», «Байдаевская», «Зыряновская», «Нагорная», «Новокузнецкая», «Юбилейная», в СГПТУ-50, в Новокузнецком горнотранспортном техникуме и в общеобразовательных школах систематически занимаются физкультурой и спортом более 13 тысяч человек. Ежедневно сдают нормы ГТО около 4500 физкультурников.

В районе есть два стадиона, семь тиров, детско-юношеская школа по лыжным гонкам, четыре стандартные хоккейные коробки, более десятка спортивных залов. Стало традицией проводить соревнования среди допризывной молодежи по зимнему многоборью ГТО на призы ветеранов Великой Отечественной войны, первенство по стрельбе и другим видам спорта.

В настоящее время действуют положения о районных смотрах-конкурсах между коллективами предприятий и на лучшую постановку спортивно-массовой работы в пионерских клубах по месту жительства.

Уже в марте—апреле проведены районные спартакиады среди комсомольского актива, где победу одержал коллектив центрально-механических мастерских. В начале мая в районе состоялся день бегуна, в котором приняли участие 12 команд. В стартовых забегах легкоатлетического кросса участвовали 1070 человек. Среди детских команд победу одержали ребята из школы № 76, а коллектив шахты «Байдаевская» победил в общекомандном зачете среди угольных предприятий.

Большой спортивный праздник, посвященный XIX съезду комсомола и 60-летию со Дня рождения пионерской организации имени В. И. Ленина, проведен на стадионе шахты «Байдаевская». Более 500 учащихся тогда сдали нормы комплекса ГТО. В летний период среди учащихся, отдыхающих в пионерских городских лагерях, состоялись соревнования по футболу, в которых приняли участие 12 команд. Победителями стали ребята из школ № 60 и 61.

Физкультура и спорт прочно заняли свое место в жизни большинства коллективов угольных предприятий. На шахте «Абашевская» нет своего стадиона, и горняки соревнования проводят в саду Дворца культуры им. В. Маяковского, где проложили легкоатлетическую трассу, оборудовали волейбольные площадки и хоккейную коробку. В шахтовом спортивном комплексе «Темп» шахты работают секции бокса, волейбола, самбо, дзюдо, две группы здоровья, которыми руководят энтузиасты спортивного движения, горнорабочие Н. К. Ионов, В. Н. Телегин, тренер В. Н. Аноскин, врач Т. Я. Прокудина.

Электрослесарь З. Шарифулин успешно выступил на первенстве Кузбасса по боксу. Хороших результатов добились волейболисты, а члены команды В. Телегин и горнорабочий П. Куропаткин выступают за сборную области по волейболу. Большой популярностью на шахте пользуется секция самбо. Воспитанники тренера В. Н. Аноскина рабочие внутришахтного транспорта А. Полицын, Э. Гончаров, столяр-плотник Н. Горский успешно выступают на всероссийских соревнованиях.

На шахте среди производственных участков и цехов постоянно проводятся зимние и летние спартакиады, в которых лидерами являются участок № 4 (начальник участка Н. М. Писаренко) и участок № 6 (А. И. Колотухин).

Комиссию по сдаче норм ГТО, которая состоит из семи человек, возглавляет директор шахты Ю. Я. Шапочкин. В настоящее время в соревнованиях по многоборью ГТО приняло участие более 700 горняков, и массовые старты продолжаются. Застрельщиками в организации и проведении соревнований комплекса ГТО являются горнорабочие участков № 4 и 2 Н. Я. Майоров и В. Т. Санников, инструктор физкультуры В. Т. Усольцев.

Кавалер трех степеней знака «Шахтерская слава», горнорабочий шахты «Абашевская» Н. Ф. Солдатенко вот уже 25 лет в свободное время занимается с подростками по месту жительства. По его инициативе в одном из микрорайонов была создана хоккейная коробка, ставшая любимым местом захватывающих поединков ребят. Юные хоккеисты под руководством Н. Ф. Солдатенко постоянно участвуют в районных и городских соревнованиях на приз клуба «Золотая шайба».

В пионерском клубе «Дружба» ЖЭК-2 управления жилищно-коммунального хозяйства ведет общественную работу горнорабочий шахты «Байдаевская» С. М. Рудаков. Под его руководством юные хоккеисты и футболисты стали призерами районных и городских соревнований. С. М. Рудаков совместно с пионерским активом «Дружбы» постоянно проводит со школьниками веселые старты, принимает нормативы комплекса ГТО. Сам он отличный спортсмен, играет в футбольной команде шахты «Байдаевская», которая успешно выступает на чемпионате Кузбасса в первой группе. Основу команды составляют рабочие шахты, а ее капитан—горнорабочий, депутат городского Совета народных депутатов С. И. Зарубин — один из лучших игроков нынешнего первенства.

Спортивные секции шахты «Зыряновская» гордятся своими воспитанниками. Братья Владимир и Александр Семеновы, закончив подшефную школу № 60 и СГПТУ-50, учатся в Новокузнецком пединституте. Слесарь внутришахтного транспорта Владимир Семенов стал мастером спорта, тренирует штангистов на общественных началах. Его брат Александр — кандидат в мастера спорта. Первый и второй разряды имеют слесари А. Семыкин и В. Иванов.

Активную общественную работу с юными хоккеистами проводят слесарь внутришахтного транспорта Н. М. Павлов и горнорабочий В. А. Корнеев. Они готовят хороший резерв для хоккейной команды «Зыряновец», ставшей в зимнем сезоне чемпионом Кузбасса.

На шахтах района соревнования по сдаче норм комплекса ГТО проходят по определенному графику. На стадионы горняки идут звеньями, сменами — перед работой и после нее и в выходные дни. Пропаганду физической культуры и спорта коллективы ведут и на агитплощадках, организуя спортивные вечера, беседы с демонстрацией упражнений, показательных выступлений лучших спортсменов. Вопросы физкультуры, сдачи норм комплекса ГТО находят отражение в планах социально-экономического развития и коллективных договорах.

Коллектив СГПТУ-50 (директор А. Я. Петерс, преподаватель физкультуры В. А. Басалаев) занимает высокие места в социалистическом соревновании среди училищ области по спортивно-массовой работе. Ежегодно в училище готовится более 40 процентов значкистов ГТО, 617 человек выполняют нормативы массовых спортивных разрядов. В девяти спортивных секциях занимаются 250 учащихся.

Впрочем, и нерешенных проблем пока хватает. Председатель районного комитета по физической культуре и спорту В. А. Самолюк рассказывает, что в орсе «Новокузнецкуголь», на шахте «Большевик», на ЦОФ «Абашевская», в Новокузнецком шахтопроходческом управлении, на Обнорской и Байдаевской автобазах, на Абагурском заводе железобетонных изделий еще не созданы коллективы физкультуры. Хозяйственные руководители производственных предприятий, успешно выполняющих план, порой забывают о внедрении физической культуры, проведении спортивно-оздоровительных мероприятий среди трудящихся.

Имеющиеся загородные базы, дома отдыха в основном используются для пассивного отдыха. Нет пока в районе плавательного бассейна, и поэтому занятия плаванием — одна из наших «больных» проблем. Надо решать этот вопрос при участии объединений «Южкузбассуголь» и «Гидроуголь», потому что вывозить ребят в бассейны других районов сложно.

Ю. ОСАДЧЕНКО,
электрослесарь шахты «Байдаевская».
г. Новокузнецк.

ФУТБОЛ

На чемпионате мира

МАДРИД, 13. (ТАСС). Выиграв здесь финальный матч у команды ФРГ — 3:1 (0:0), футболисты сборной Италии завоевали звание чемпионов мира по футболу. Голы забили: Италия — Росси (57 мин.), Тарделли (69), Альтобелли (81), ФРГ — Брайтнер (83). Титула чемпионов мира итальянские футболисты добиваются третий раз.

По горным рекам

Члены клуба «Парус» завода шахтной автоматики вернулись из очередного похода по горным рекам.

На этот раз их маршрут пролег по Чуе и Катуни, горные участки которых относятся к высшей категории сложности. Заводские спортсмены успешно преодолели ряд порогов, приняли участие и в соревнованиях, собравших более 60 команд из разных стран.

П. БУГАЕВ,
корр. «Кузбасса».
г. Прокопьевск.

КОНКУРС «АВТО-82»

ОТВЕТЫ НА ЗАДАНИЯ ПЕРВОГО ТУРА

В первом задании правильный ответ—1.

Как известно, зона действия знака 3.27 «Остановка запрещена» распространяется от места его установки до ближайшего перекрестка. Зона разворота перекрестком не является и не отменяет действие знака 3.27 (п. 1.8 и 4, 3, 4).

Во втором задании правильный ответ—4.

Если перед перекрестком установлен знак 2.4 «Уступите дорогу», то место остановки выбирает водитель, не выезжая на проезжую часть пересекаемой дороги (п.15.7).

В третьем задании правильный ответ—6.

В показанной ситуации остановка с правой стороны не возможна. На второй полосе это делать нельзя, а выехать к проезжей части не позволяет разметка. Стало быть, остановиться можно только с левой стороны тротуара (п.13.1, 13.5 и 18.3).

В четвертом задании правильный ответ—11.

Край проезжей части обозначен широкой сплошной линией, которая говорит, что дорога относится к автомагистралям, на которых преднамеренная остановка вне специально выделенных мест запрещена (п.5.3.1 и 19.1).

В пятом задании правильный ответ—13.

Синий фон на знаке 5.20.1 говорит, что указанный пункт находится за пределами данного населенного пункта. Но пока водитель не выехал за его границы (об этом говорит общий белый фон знака), он не имеет права ехать более 60 км в час (п.4.5.3).

В шестом задании правильный ответ—17.

При пересечении равнозначных дорог водитель трамвая имеет преимущество перед водителями других транспортных средств, а те должны руководствоваться «помехой справа». Троллейбус может двигаться одновременно с трамваем, поскольку их пути не пересекаются.

В седьмом задании правильный ответ—19.

Когда заняты полосы проезжей части, можно двигаться и по трамвайным путям попутного направления, если это не создает помех трамваям (п.10.7).

В восьмом задании правильный ответ — 22.

Для поворота налево на любом перекрестке водитель обязан занять крайнее левое положение на проезжей части (п.11.5).

ТРЕТИЙ ТУР

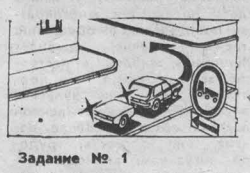

Задание № 1

1. Можно ли этому водителю двигаться в показанном направлении?
1. Можно.
2. Нельзя.
3. Можно, если владелец автомобиля проживает на этой улице.
4. Можно с разрешения работников ГАИ.
5. Нельзя, если водитель может проехать по другому маршруту.
6. Может, но в пределах одного квартала.

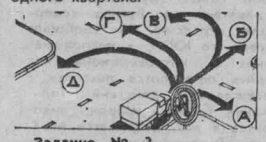

Задание № 2.

Какие направления движения разрешены (письменно пояснить почему):
7. А, Б, В, Г.
8. А, Б, В.
9. А, Б, Г.
10. А, Б.

Задание № 3.

Можно ли произвести разворот водителю УАЗ-469?
11. Можно.
12. Можно, но пропустив «скорую помощь» и уступив ей дорогу.
13. Нельзя.

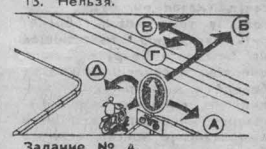

Задание № 4.

В каких направлениях может двигаться мотоциклист?
14. Только Б.
15. В любом направлении.
16. А, Б.
17. Б. В. Г, Д.
18. Б. В. Г.
19. А. В. Г. Д.

Задание № 5.

Кто из водителей сделал правильную остановку?
20. Оба неправильно.
21. Оба правильно.
22. Только мотоциклист.

Задание № 6.

Можно ли обогнать в данной ситуации?
23. Можно, если для обгона хватит 400 м.
24. Нельзя.
25. Можно, если грузовик движется со скоростью менее 30 км в час.

Задание № 7.

Кто должен уступить дорогу?
26. Водитель трамвая.
27. Водитель автомобиля.

Задание № 8.

К какой категории транспортных средств относятся мопеды с двигателем рабочим объемом менее 50 куб. см, если их максимальная конструктивная скорость превышает 40 км в час?
28. Механических.
29. Немеханических.

ПРОЧНЫЙ БЕТОН

На Кузнецком цементном заводе успешно завершились промышленные испытания адипината-натрия и других соляных растворов, которые являются отходами технического производства. Добавленные в сырьевую смесь, они улучшили помол, грануляцию, обжиг клинкера, сократили выброс пыли в атмосферу.

Железобетон, полученный из цемента с химическими добавками, приобрел большую прочность и морозоустойчивость. Новой технологией, разработанной учеными Кузбасского политехнического института, заинтересовались коллективы многих цементных предприятий страны.

В. КУЗЬМИН.
г. Новокузнецк.

ПОГОДА

14 июля ожидается облачная с прояснением погода, небольшой дождь, гроза, ветер западный 9—14, местами по северу до 20 метров в секунду, температура 18—23, местами до 28 градусов тепла.

В последующие двое суток существенных изменений в погоде не ожидается.

НОВЫЙ ВЫПУСК

Нынче 35 выпускников Кемеровского художественного училища защитили свои дипломы. Скоро ребята уедут работать во многие города Кузбасса, станут художниками театров, фабрик, заводов, преподавателями детских художественных школ. Лучшим из них училище выдало направления для поступления в высшие учебные заведения страны.

На снимке вы видите выпускников Татьяну Малышкину, Юрия Григорьева, Виктора Адаева и Виктора Васина. Они выбрали свою профессию по призванию. Много интересных задумок они воплотили на своих полотнах. Татьяна Малышкина и Виктор Васин получили направления для дальнейшей учебы.

Фото **В. Грызыхина.**
г. Кемерово.

ПОЧЕТНАЯ НАГРАДА

На шахту «Абашевская» пришло сообщение: знаком «Лучший общественный инспектор по охране труда в угольной промышленности» по решению коллегии Министерства угольной промышленности СССР и ЦК отраслевого профсоюза награжден горнорабочий очистного забоя Р. Ш. Шакуров.

Он давно работает на шахте, прекрасно знает все тонкости горняцкого дела. На протяжении многих лет Р. Ш. Шакуров держит первенство среди общественных инспекторов по числу предложений, поданных и направленных на устранение нарушений правил техники безопасности, улучшение условий труда и промсанитарии. Р. Ш. Шакуров активно добивается осуществления своих предложений.

А. РЫЛОВНИКОВ.
г. Новокузнецк.

Редактор
Н. А. БУРЫМ.

Адрес редакции: 650630, ГСП, г. Кемерово, проспект Октябрьский, 28. Телефоны: приемной редактора 52-32-74, заместителей редактора 52-36-45, 52-52-66, ответственного секретаря 52-33-59. Отделов: партийной жизни 52-55-47, 52-66-22, пропаганды 52-53-23, 52-64-88, Советов народных депутатов 52-62-33, 52-63-22, 52-59-65, культуры 52-54-23, 52-65-47, тяжелой индустрии 52-35-66, 52-51-23, 52-42-01, химической и легкой промышленности 52-39-34, 52-50-45, сельского хозяйства 52-37-33, 52-49-78, 52-44-23, строительного 52-38-23, 52-46-22, 52-45-29, 52-57-67, писем и рабселькоров 52-05-22, 52-06-01, 52-08-29, 52-07-45, 52-03-22, информации и спорта 52-47-45, 52-48-65, иллюстрации 52-14-12, 52-25-23, еженедельника «Панорама» 52-18-78, прием информации 52-34-56, общественной приемной 52-02-10, директора издательства 52-79-10, объявлений 52-69-33, бухгалтерии 52-70-10. Собственные корреспонденты: в Белове 2-29-27, Мариинске 31-20, Междуреченске 2-20-68, Новокузнецке 7-02-04, Прокопьевске 2-17-34, Юрге 2-17-83.

ОП 01474. Типография издательства «Кузбасс». Индекс 51901. Заказ № 161.