Кемеровская областная научная библиотека
Газетно-журнальный фонд

Пролетарии всех стран, соединяйтесь!

# КУЗБАСС

ОРГАН КЕМЕРОВСКОГО ОБКОМА КПСС И ОБЛАСТНОГО СОВЕТА НАРОДНЫХ ДЕПУТАТОВ

Газета издается с 7 января 1922 года

№ 135 (17666).

ЧЕТВЕРГ, 10 ИЮНЯ 1982 года.

Цена 3 коп.

В НОМЕРЕ

● Трудовая вахта кузбассовцев в честь 60-летия образования СССР. 1 стр.
● Шестой пленум обкома КПСС. 2—3 стр.
● Ливан и Южная Атлантика — горячие точки планеты.
● Рождение симфонического оркестра Кузбасса. 4 стр.

Идет неделя работников легкой промышленности

60 ЛЕТ СССР — 60 УДАРНЫХ НЕДЕЛЬ

# Лучше работаем — лучше живем

В нашем городе три предприятия легкой промышленности: камвольно-суконный комбинат, швейная фабрика объединения «Томь» и обувная фабрика. Их товаров становится все больше и больше на прилавках магазинов. Хочу рассказать о ходе ударной вахты в честь 60-летия образования СССР на самом крупном не только у нас в городе, но и в области текстильном предприятии — Ленинск-Кузнецком камвольно-суконном комбинате.

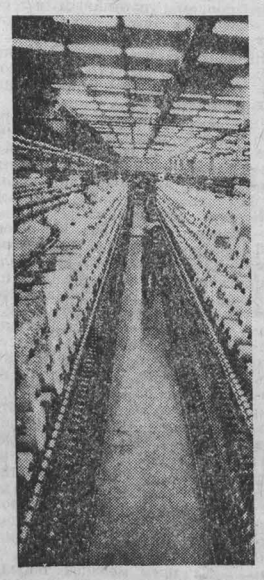

Вахта совпала с ударным месячником, который по традиции проводится на комбинате накануне Дня работников легкой промышленности. Поэтому, начиная от проходной, а затем в каждом цехе вас встречают лозунги, «молнии», поздравления с трудовыми победами.

Личные победы сложились в большую общую: в мае план реализации продукции был перекрыт на миллион 665 тысяч рублей, а пятимесячная программа — на 3 миллиона 696 тысяч. В этом успехе большая заслуга инициаторов соревнования в ударном месячнике — коллективов ткацкого производства и цеха мокрой отделки. Они показывают образец. У ткачей примерно один из ста метров суровых тканей сверхплановый. К слову, прирост производства по сравнению с маем прошлого года — 12,8 процента.

Коллектив комбината недавно шагнул во второе десятилетие. Растет не только объем производства, но и коллектив, его профессиональный уровень. Успех, как всегда, решают люди. Вот и сегодня мне называют и называют цифры, лучшие цехи, бригады, фамилии отличившихся работниц. Ведь в каждом производстве, а их пять, в каждом цехе есть свои лидеры. Чтобы всех их перечислить, понадобилось бы немало места. Но все же назову несколько адресов. Это бригады ткацкого цеха, руководят которыми В. Д. Рязанов и Г. Г. Швецов, бригада Н. Н. Шадрина из ровничного цеха, одного из инициаторов областного соревнования «Пятилетку — за 2,5 года!», прядильщица В. Д. Зырянова.

Кстати, сейчас Зырянова работает в счет сентября 1982 года. А какого результата Валентина Дмитриевна добилась в мае! Поверьте, я удивился: месячный план выполнила на 242 процента! Она одна напряла дополнительно к плану 2455 килограммов однониточной пряжи. При этом первым сортом сдала 99,3 процента продукции при нормативе 93 процента. Такой великолепный результат, конечно, не случаен. Он достигнут в первую очередь за счет расширения зоны обслуживания, четкой организации труда и высокого профессионального мастерства.

Среди ткачих пример подают лауреат премии Кузбасса Л. И. Григорьева, Г. Г. Демина и О. А. Ткаченко, среди крутильщиц — Т. П. Юрченкова, ленточниц — О. П. Кириллова.

Эти примеры красноречиво говорят о том, что коллектив камвольно-суконного комбината на ударной вахте в честь 60-летия образования СССР и профессионального праздника работает отлично. Предпраздничное настроение поднял радостный факт: буквально накануне десятки семей текстильщиков въехали в новый десятиэтажный дом, а дети получили сад на 140 мест.

А взять решение продовольственной программы. В селе Хмелево, где организуется подсобное хозяйство комбината, уже готовы помещение свинокомплекса на 400 животных и 921 гектар земли для создания постоянной кормовой базы. Сюда сейчас возят комбикорм, госплемобъединение выделило 200 свиней. Неподалеку от корпусов комбината начали строить овощную теплицу на тысячу квадратных метров и предполагают ввести ее в конце ноября. Глядишь, через небольшое время в столовых предприятия появятся свежие огурцы. Так улучшают свой быт работники комбината. Такие приятные новости встретили меня у текстильщиков накануне праздника.

**В. ДАННИКОВ.**

**НА СНИМКЕ: в крутильном цехе.**

Фото **Ю. Сергеева.**
г. Ленинск-Кузнецкий.

## Новокузнецк

**С перевыполнением плана начал работать в июне коллектив шахты «Зыряновская». Полторы тысячи тонн угля приплюсовал за первые дни участок № 2, руководимый В. Леоновым.**

Деятельность шахты отличается ритмичностью с самого начала года: все участки из месяца в месяц справляются с заданиями. Коллектив шахты первым в объединении «Южкузбассуголь» досрочно выполнил план пяти месяцев и добыл в мае более 16 тысяч тонн дополнительного топлива. Наибольший вклад внесли очистные бригады Героя Социалистического Труда М. Решетникова и В. Бовта.

**(Корр. «Кузбасса»).**

## Осинники

**Успешно работает в нынешнем году небольшой коллектив шахты «Северный Кандыш». С начала года дополнительно к плану горняки добыли более 20 тысяч тонн топлива.**

В мае, к примеру, сверхплановая добыча угля составила 3,8 тысячи тонн.

В соревновании за достойную встречу 60-летия образования СССР наиболее весомый вклад вносят очистные бригады В. М. Медведева и А. В. Пахомова.

**Г. АНДРЕЕВ.**

☆ ☆ ☆

**Выдав в мае восемь тысяч тонн угля сверх плана, продолжает ударную работу коллектив шахты «Высокая».**

Наибольший плюс на счету участка № 10, которым руководит С. Боса.

**В. КЛАДЧИХИН.**

## Мыски

**Более двадцати тысяч тонн угля переработали за первые дни июня углеобогатители фабрики «Сибирь».**

Флагман социалистического соревнования отличается ритмичностью и высоким качеством работы. В мае, например, было переработано дополнительно более 67 тысяч тонн угля. Наилучшего результата достигла смена А. Шубодерова.

**(Корр. «Кузбасса»).**

## Белово

**ГОРНЯКИ разреза им. 50-летия Октября с начала года выдали сверх плана более 20 тысяч тонн угля. При этом сэкономлено материалов на 190 тысяч рублей, электроэнергии — 644 тысячи киловатт-часов. Хороших успехов добился коллектив участка № 1, где работает бригада ветерана труда, члена бюро Беловского горкома КПСС, кавалера орденов Ленина, Октябрьской Революции, Трудовой Славы III степени Василия Исаковича Нестеренко.**

**НА СНИМКАХ: бригадир экскаваторной бригады В. И. Нестеренко; на разрезе.**

Фото **Г. Нефедова.**

# Животноводы верны слову

### Есть полугодовой!

Труженики сельского хозяйства области, широко развернув социалистическое соревнование за увеличение производства продукции, досрочно, 8 июня, выполнили полугодовой план по продаже государству скота и птицы. До конца полугодия дополнительно будет продано не менее 4,5 тысячи тонн скота и птицы в живом весе.

Наибольший вклад в выполнение полугодового плана внесли совхозы и колхозы Крапивинского, Ижморского и Юргинского районов.

**В. ДЕДЕШИН,**
инструктор орготдела облисполкома.

### Начало положено

В совхозе «Калинкинский» осенью прошлого года было посеяно 120 гектаров озимой ржи. Работники агрономической службы решили лучшие участки убрать на зерно, а остальные использовать для приготовления витаминной муки.

Первую в этом году для совхоза косовицу ржи было доверено начать одному из лучших механизаторов А. Л. Денисову. Четко и слаженно действовал на подвозке зеленой массы водитель В. В. Грязнов. А когда поступила первая партия зеленой массы, старший смены С. А. Митичкин и гранулятор-щик А. М. Пустовой запустили агрегат в работу. 2,7 тонны витаминной травяной муки получено за первую смену. А всего в нынешнем сезоне кормозаготовители совхоза обязались заготовить 650 тонн ценного корма для животноводства.

**А. ДОЦЕНКО,**
секретарь парткома совхоза «Калинкинский».

**Г. ПАРНАЧЕВ,**
корреспондент газеты «Красное знамя».
Промышленновский район.

### К столу горожан

Трест совхозов объединения «Кузбассуголь» перевыполнил полугодовой план реализации мяса. К столу шахтеров поставлено его на 74 тонны больше плана и на 155 тонн больше, чем в прошлом году. Особенно высоких результатов добились животноводы совхозов «Тарасовский», «Гурьевский», «Ленинскуголь», «Комсомолец», «Садопарковый».

По реализации молока полугодовой план выполнил совхоз имени Куйбышева. Успех здесь сопутствовал бригадам Н. А. Казанцевой и Е. Н. Захаровой. Совхоз хорошо подготовился к летнему содержанию скота. Не случайно поэтому с выходом на пастбища доярки Г. Н. Грибова, П. М. Трухина, Е. В. Колбаских быстро довели суточный удой молока от коровы до 16—17 килограммов.

**М. СЕМЕРИКОВА,**
старший зоотехник треста совхозов объединения «Кузбассуголь».

# Учимся — и научимся

По многолетней привычке Раиса Павловна Бородачева собиралась на работу быстро, но мысли ее опережали. Ими она была уже в цехе, у своих станков. Как сегодня пройдет смена, все ли будет гладко, а может, ученицы опять преподнесут какой-нибудь сюрприз? Бывает, такое натворят, всю смену исправляет. А все-таки интересно с ними, считает она, хотя и трудно. Это скольких она научила работать!

Раиса Павловна Бородачева помнит свои первые шаги на комбинате шелковых тканей. Она стала текстильщицей в зрелом возрасте. Пришла в бюро по трудоустройству, а там предложили пойти на комбинат — он строится, нужны ткачи. Так что она застала, можно сказать, самое начало.

Сознание же того, что она в числе первых текстильщиков Сибири, вызвало гордость, да и в трудные минуты как-то ободряло: мол, учимся — и научимся.

А потом был первый метр ткани, большой праздник в ее жизни. В торжественной обстановке, волнуясь, она взяла в руки диплом с отличием ткача пятого разряда. Затем были другие дипломы — «Ударника коммунистического труда», «Мастера — золотые руки». Это вехи ее трудовой биографии. Не к ним ли придут и ее новички?

**Л. ТЕКЕБАЕВА.**
г. Кемерово.

*Решения майского (1982 г.) Пленума ЦК КПСС — в жизнь!*

# ВАЖНЫЕ РЕЗЕРВЫ НАКОПЛЕНИЯ КОРМОВ

Не приходится сомневаться, что специалисты и руководители совхозов и колхозов знают: сеяные и естественные бобовые травы на любой вид корма следует скашивать в период бутонизации — начала цветения, а злаковые — в начале колошения. Только при этом условии можно заготовить корм высокого качества.

Знают это все. Соблюдают не все. Отдельные специалисты и руководители считают, что эти травы и после цветения (колошения) продолжают наращивать кормовую массу. В этом утверждении кроется грубейший просчет. В действительности происходит увеличение сбора сухой массы за счет накопления клетчатки. Но в то же время крупно возрастают потери протеина и снижается переваримость такого корма.

Итак, лучшая фаза для уборки трав — бутонизация — начало цветения (колошения). И она наступает во второй половине июня. Это в принципе и является оптимальным сроком уборки трав.

Однако иногда создаются такие условия, при которых время указанной выше фазы развития трав существенно сдвигается. Так, в годы с низкими осенними и весенними запасами влаги в почве, повышенными температурами фаза цветения трав наступает на семь — десять дней раньше обычного.

Именно такие условия сложились в большинстве районов нашей области осенью минувшего года и весной текущего. И вследствие этого травы зацветают в последние дни первой декады июня.

Стало быть, надо без малейшего промедления развернуть косовицу многолетних сеяных и естественных трав. Задача состоит в том, чтобы со значительных площадей сеяных многолетних трав взять два укоса. Из этого вытекает крайняя надобность скосить эти травы, какими бы они сейчас ни были, чтобы дать простор нарастанию отав.

Эффективность же использования вторых укосов многолетних трав убедительно доказана научными опытами и практикой ряда хозяйств.

Так, в Сибирском научно-исследовательском институте сельского хозяйства (г. Омск) травосмесь из донника, люцерны и кострабезостого скашивали в начале цветения бобовых. В среднем за 1979—1981 годы получили сена по 21,4 центнера с гектара в первом укосе и по 18,6 центнера — во втором, а всего за два укоса урожайность травосмеси в сене составила 40 центнеров с гектара.

Такие же показатели получены в ряде хозяйств Промышленновского района. Здесь вторые укосы многолетних трав в 1981 году были даже выше первых в полтора—два раза. Стало быть, курс на вторые укосы в значительной степени — выход из положения.

Для гарантированного получения второго укоса к уборке многолетних трав надо приступать несколько раньше наступления фазы цветения бобовых и колошения злаковых.

По календарным срокам расчет нынче рекомендуется такой: на богарных землях убирать травы с 20 июня, на поливных — на 7—10 дней раньше, т. е. в начале второй декады месяца.

Особенно важно быстрее убрать травы с орошаемых угодий. Как правило, в хозяйствах области не учитывают это важное условие. В колхозах и совхозах 11 тысяч гектаров многолетних трав размещены на поливных землях. За два укоса только с этой площади можно получить около 90 тысяч тонн сена. А это 20 процентов от общей его заготовки.

Сейчас надо в кратчайшее время провести инвентаризацию всех многолетних трав, особенно старовозрастных. Эти последние надо скосить и убрать в первую очередь, освободившиеся площади из-под старовозрастных трав до пятого июля распахать и засеять однолетними травами.

Особенно важно тщательно провести инвентаризацию многолетних в Ленинск-Кузнецком, Прокопьевском, Промышленновском и Юргинском районах. Здесь уже сейчас видно: на значительной части площадей многолетних трав плановой урожайности не будет. Поэтому именно сегодня надо решить, как, за счет чего восполнить этот недобор. Такие расчеты должны быть в каждом хозяйстве.

В прошлом году при такой же ситуации летние посевы однолетних кормовых культур стали основными источниками накопления кормов для зимовки. Нынче эти источники надо создавать в еще более широких масштабах.

Для этого необходимо хорошо подготовить земли, очистить их от сорняков, зарезервировать семена зерновых культур и провести летние посевы с учетом складывающихся условий в каждом хозяйстве, на высоком агротехническом уровне, с обязательным внесением в почву азотных удобрений.

В решениях майского (1982 г.) Пленума ЦК КПСС подчеркивается, что одна из главных задач, которую надо решить в ближайшее время, — существенное повышение отдачи животноводства. Добиться этой цели можно созданием прочной кормовой базы. А резервов тут у нас много.

**В. БОРИСОВ,**
заместитель начальника управления сельского хозяйства облисполкома.

## ПО РОДНОЙ СТРАНЕ

◆ **8 ИЮНЯ 1982 года в Советском Союзе произведен запуск очередного искусственного спутника Земли «Космос-1376».**

◆ **ДОНЕЦК. Вернулись в забой шахтного ствола горняки Донецкого шахтопроходческого управления № 3, чтобы продолжить его проходку, прерванную мощным прорывом воды. Укротить стихию, угрожавшую предприятию бедой, помогли водолазы Керченской группы аварийно-спасательных подводно-технических работ Черноморского пароходства.**

◆ **ИДЖЕВАН (Армянская ССР). Важный этап работ завершен на строительстве железнодорожной магистрали Иджеван — Раздан, которая прокладывается в горах Армении. Проходчики Ахихлинского тоннеля на месяц раньше срока завершили сбойку этого сложного сооружения.**

◆ **БАРНАУЛ. В рейс под девизом «Алтай в одиннадцатой пятилетке» по Оби отправился агиттеплоход. Лекторы и пропагандисты, ученые и партийные работники знакомят сельских тружеников Приобья с материалами майского (1982 г.) Пленума ЦК КПСС, основными положениями Продовольственной программы страны.**

(ТАСС).

# НА ПУТИ УГЛУБЛЕНИЯ СОТРУДНИЧЕСТВА

### XXXVI заседание сессии СЭВ

БУДАПЕШТ, 8 июня. (Спец. корр. ТАСС). Претворяя в жизнь положения Комплексной программы социалистической экономической интеграции, братские страны наращивают экономический и научно-технический потенциал, последовательно выполняют задания пятилетних планов. Вопросы углубления и расширения сотрудничества обсуждают участники XXXVI заседания сессии Совета Экономической Взаимопомощи, которое открылось сегодня в венгерской столице.

Заседание проходит на уровне глав правительств. Кроме делегаций стран — членов СЭВ и СФРЮ, в работе сессии участвуют в качестве наблюдателей делегации ряда развивающихся стран.

Заседание открыл председатель Совета Министров ВНР Д. Лазар, тепло приветствовавший участников сессии.

Сессия приступила к рассмотрению вопросов повестки дня ее XXXVI заседания.

На пленарном заседании началось обсуждение представленных докладов.

С речью на сессии выступил Председатель Совета Министров СССР Н. А. Тихонов.

Заседание сессии СЭВ продолжает работу.

ВСТРЕЧИ КАНДИДАТОВ В ДЕПУТАТЫ — 20 ИЮНЯ — ДЕНЬ ВЫБОРОВ

# НАКАЗЫ ИЗБИРАТЕЛЕЙ

В Доме культуры беловских железнодорожников состоялась встреча избирателей округов № 19, 21 с кандидатами в депутаты областного Совета первым заместителем начальника Кемеровской железной дороги Е. С. Вальковым и бригадиром вагонного депо Т. С. Мартыновской.

Доверенные лица кандидатов — начальник станции Белово В. С. Ерин и мастер вагонного депо П. С. Галинов познакомили участников собрания с биографиями кандидатов и подчеркнули, что им присущи большие организаторские способности, требовательность, сочетающаяся с высоким чувством личной ответственности за порученное дело. Их выступления поддержали представители предприятий железнодорожного узла — составитель поездов А. И. Голотовский, начальник дистанции сигнализации и связи В. Н. Феданков, преподаватель СГПТУ № 5 А. Ф. Смирнов и другие.

Кандидатам в депутаты даны наказы: помочь в укреплении материально-технической базы предприятий, благоустроить микрорайон железнодорожников; улучшить условия труда и быта.

С ответным словом на встрече выступили кандидаты в депутаты Е. С. Вальков и Т. С. Мартыновская. Они поблагодарили за оказанное доверие и заверили избирателей, что приложат все усилия для выполнения их наказов.

**С. САЛТЫМАКОВ.**
г. Белово.

# КОСМОНАВТЫ ИЗУЧАЮТ ЗЕМЛЮ

**ЦЕНТР УПРАВЛЕНИЯ ПОЛЕТОМ, 8 июня. (ТАСС). Анатолий Березовой и Валентин Лебедев продолжают запланированные исследования на борту орбитального комплекса «Салют-7» — «Союз Т-5».**

**Значительное место в программе работ экипажа занимают геофизические эксперименты, выполняемые в интересах науки и различных отраслей народного хозяйства. При наблюдении и фотосъемке земной поверхности космонавты используют спектро- и радиометрическую аппаратуру, фотоаппараты МКФ-6М и КАТЭ-140.**

**С целью отработки методов исследования из космоса состояния сельскохозяйственных угодий экипаж проводит сбор оперативной информации о них в различных районах страны.**

**Предыдущие пилотируемые полеты показали высокую эффективность наблюдений и фотосъемок земной поверхности для определения общих закономерностей ее структуры. По заданиям геологов экипаж станции «Салют-7» продолжает заниматься исследованиями крупных кольцевых образований и разломов земной коры для более рационального планирования поисков месторождений полезных ископаемых. Космонавты ведут также наблюдения акватории Мирового океана в целях обнаружения районов промыслового лова рыбы.**

**По данным телеметрических измерений, полет орбитального комплекса «Салют-7» — «Союз Т-5» проходит нормально.**

**Состояние здоровья и самочувствие Анатолия Березового и Валентина Лебедева хорошее.**

# ПРОГРАММА РОСТА БЛАГОСОСТОЯНИЯ

**Как сообщалось, на шестом пленуме областного комитета партии был обсужден вопрос «Об итогах майского (1982 г.) Пленума ЦК КПСС и задачах областной партийной организации, вытекающих из доклада товарища Л. И. Брежнева «О Продовольственной программе СССР на период до 1990 года и мерах по ее реализации». С докладом выступил первый секретарь обкома КПСС Л. А. ГОРШКОВ.**

— Событием огромной важности, — сказал докладчик, — вошел в жизнь нашей страны состоявшийся 24 мая очередной Пленум Центрального Комитета Коммунистической партии Советского Союза. Пленум заслушал и обсудил доклад Генерального секретаря ЦК КПСС, Председателя Президиума Верховного Совета СССР товарища Леонида Ильича Брежнева «О Продовольственной программе СССР на период до 1990 года и мерах по ее реализации».

В ярком, содержательном, проникнутом духом творчества докладе товарища Л. И. Брежнева глубоко и всесторонне проанализированы итоги развития агропромышленного комплекса страны, определены пути и средства достижения поставленных целей. Доклад товарища Л. И. Брежнева является крупным вкладом в научный коммунизм, в марксистско-ленинскую теорию аграрного вопроса, в практику решения продовольственной проблемы.

Пленум ЦК КПСС целиком и полностью одобрил предложения и выводы, изложенные в докладе, постановил положить их в основу практической деятельности партийных, государственных и хозяйственных органов, профсоюзных и комсомольских организаций по реализации Продовольственной программы, последовательному претворению в жизнь аграрной политики КПСС. Пленум одобрил Продовольственную программу СССР на период до 1990 года, разработанную в соответствии с решениями XXVI съезда КПСС, а также утвердил ряд постановлений ЦК КПСС и Совета Министров СССР по некоторым вопросам, связанным с Продовольственной программой.

Разработанная по инициативе и при непосредственном участии товарища Л. И. Брежнева комплексная крупномасштабная Продовольственная программа страны, выводы и задачи, содержащиеся в докладе Леонида Ильича, принятые Пленумом документы восприняты трудящимися Кузбасса, как и всеми советскими людьми, с большим удовлетворением и стали боевой программой нашей работы.

Далее Л. А. Горшков остановился на тех изменениях, которые произошли в сельском хозяйстве страны после исторического мартовского (1965 г.) Пленума ЦК КПСС.

Несмотря на существенное наращивание производства продуктов питания, продолжал докладчик, продовольственная проблема далеко еще не снята с повестки дня. Спрос на продукты питания пока еще обгоняет производство продовольствия. С ростом денежных доходов населения при стабильности розничных цен на основные продовольственные товары увеличивается их потребление. Это обусловлено также ростом городского населения и снижением численности людей, занятых в аграрном секторе экономики. Из года в год возрастают покупки продуктов питания в государственной торговой сети самим сельским населением. Безусловно, влияние оказывает и недостаточно быстрый рост эффективности сельского хозяйства, всего агропромышленного комплекса.

Вот почему, с учетом всех факторов, Политбюро ЦК КПСС сочло необходимым разработать специальную Продовольственную программу на период до 1990 года.

Докладчик называет основные рубежи, намеченные в программе на текущее десятилетие.

Пленум ЦК КПСС обсудил и принял систему четких и всесторонних мер, направленных на улучшение управления агропромышленным комплексом, на совершенствование экономического механизма.

Впервые агропромышленный комплекс выделяется как самостоятельный объект планирования и управления на всех уровнях. Увязанная в единое целое система управления сельским хозяйством и связанных с ним отраслей подчинена единому конечному результату — бесперебойному снабжению населения продовольствием.

Будет усовершенствована организационная структура управления агропромышленным комплексом, устранены излишние и дублирующие звенья, значительно сокращена численность управленческого аппарата. В соответствии с решениями Пленума в сельских районах создаются агропромышленные объединения. В их состав включаются колхозы, совхозы, другие предприятия сельского хозяйства, а также предприятия и организации, обслуживающие их и связанные с сельскохозяйственным производством и переработкой продукции. Высшим органом агропромышленного объединения будет совет во главе с начальником районного управления сельского хозяйства, который станет одновременно и первым заместителем председателя райисполкома.

Создается также и областное агропромышленное объединение, в состав которого включаются областные организации агропромышленного комплекса и подведомственные им предприятия. Высшим органом его управления будет также совет во главе с первым заместителем председателя облисполкома.

При этом ЦК КПСС исходил и исходит из необходимости всемерно укреплять колхозы и совхозы, повышать их организационно-хозяйственную самостоятельность.

Предусмотрены меры для создания подлинного хозяйственного расчета, призванные обеспечить дальнейший подъем сельского хозяйства.

Увеличивается государственная помощь на жилищное строительство, на строительство и содержание детских дошкольных учреждений, пионерских лагерей, клубов, других объектов культурно-бытового назначения, дорог в низкорентабельных колхозах.

Для улучшения финансового положения колхозов решено списать или отсрочить погашение ссуд. Улучшается оплата труда в совхозах и колхозах.

Серьезные изменения вносятся во взаимоотношения между колхозами, совхозами и обслуживающими их организациями. В основу оценки работ таких организаций будут положены — наряду с выполнением услуг — и выход продукции, и конечные результаты работы колхозов и совхозов.

В соответствии с решениями Пленума, постановлениями ЦК КПСС и Совета Министров СССР, продолжал докладчик, ответственные задачи по дальнейшему развитию агропромышленного комплекса, повышению эффективности его работы стоят и перед нашей областной партийной организацией, всеми тружениками Кузбасса.

Л. А. Горшков проинформировал участников пленума обкома о тех изменениях, которые произошли в сельском хозяйстве области после мартовского (1965 г.) Пленума ЦК КПСС. За эти годы качественно обновлена материально-техническая база. Основные производственные фонды увеличились в три раза. За три пятилетки построены все работающие сегодня птицефабрики, 75 процентов животноводческих помещений для крупного рогатого скота, 90 процентов свинарников. Все орошаемые земли сданы в эксплуатацию также после 1965 года, площадь их достигла почти 40 тысяч гектаров. Внесение минеральных удобрений возросло в восемь раз.

На полях совхозов и колхозов работают сегодня 13 тысяч тракторов, шесть тысяч комбайнов и много другой техники. Уровень комплексной механизации труда на молочных фермах составляет 70 процентов, в свиноводстве — 79, в птицеводстве — 84 процента.

Изменился и социальный облик села. Построено более полутора миллионов квадратных метров жилья, много школ, детских садов, клубов и Домов культуры. Центральные усадьбы практически всех хозяйств связаны с районными центрами дорогами с твердым покрытием. Среднемесячная зарплата увеличилась с 73 до 164 рублей.

Все это дает существенную отдачу. Среднегодовой объем валовой продукции за последние пять лет по сравнению с таким же периодом до мартовского Пленума ЦК КПСС увеличился на 33, а производство продукции животноводства — на 44 процента. По сравнению с 1965 годом потребление на душу населения мясных продуктов поднялось с 42 до 67 килограммов, молока — с 245 до 318 килограммов, яиц — с 93 до 278 штук, овощей — с 58 до 102 килограммов.

И тем не менее уровень развития сельскохозяйственного производства еще не отвечает требованиям XXVI съезда партии. Например, потребности в молочной продукции за счет собственного производства в Кузбассе удовлетворяются на 73, в мясе — на 58 процентов.

Год назад второй пленум обкома партии рассмотрел основные направления развития сельскохозяйственного производства, всего агропромышленного комплекса области. Труженики сельского хозяйства под руководством областной партийной организации, при значительной помощи горожан напряженно работали над выполнением намеченных мер.

Колхозы и совхозы области выполнили планы по закупкам всех видов продукции животноводства и впервые продали государству 108 тысяч тонн скота и птицы, почти 500 тысяч тонн молока, 675 миллионов штук яиц. Возросло поголовье всех видов скота. Население в полном объеме было обеспечено картофелем и основными видами овощей. Перевыполнили годовые планы объединения молочной и мясной промышленности. Более активно проводилась работа по организации подсобных хозяйств на промышленных предприятиях. Завершено строительство второй очереди Чистогорского и Ленинтимского комплексов по производству мяса. Введено 230 тысяч квадратных метров жилья для селян.

Но это только начало большой работы. Облисполкому, сельскохозяйственным и плановым органам в соответствии с решениями майского Пленума ЦК КПСС в ближайшее время необходимо уточнить показатели развития агропромышленного комплекса области, довести их до каждого района, управления, колхоза и совхоза, предприятия и организации.

Для нашей области, располагающей небольшим земельным потенциалом (всего полгектара пашни на человека) особое значение имеет указание товарища Л. И. Брежнева о необходимости повышения эффективности использования земли.

Важнейшим является наращивание и устойчивое производство зерна. В области намечено довести его к 1985 году до 1,5, а в перспективе — до 1,6 миллиона тонн. Путь достижения этой цели при стабильности посевных площадей зерновых культур один — повсеместное повышение урожайности. Пленум ЦК КПСС поставил задачу поднять за десятилетие урожайность зерновых культур на шесть—семь центнеров с гектара. Применительно к нашей области это значит, что сбор зерна с каждого гектара должен возрасти до 20 центнеров. Реальность поставленной задачи подтверждается работой наших передовых хозяйств — колхозов имени Кутузова Тяжинского, имени Коминтерна и «Заря» Ленинск-Кузнецкого районов, совхозов «Искра», «Заря», госплемзавода «Октябрьский».

Программой намечаются крупные мероприятия по созданию прочной кормовой базы для животноводства. Особое значение придается заготовкам сена и корнеплодов, сбалансированности рационов по белку, сокращению потерь кормов, повышению их качества.

К концу текущей пятилетки в области намечается довести заготовку кормов до 30—35 центнеров кормовых единиц на условную голову, или увеличить более чем на одну треть. Резервы для этого есть. Главный из них — повышение урожайности кормовых культур и естественных угодий, расширение посевов люцерны, клевера, гороха и других высокобелковых культур.

За последние годы много сделано для укрепления базы кормопроизводства. Построены хранилища на 1,2 миллиона тонн сенажа и силоса, емкости для фуражного зерна и травяной муки почти на 600 тысяч тонн. Но в целом намеченная программа выполняется медленно. Колхозы и совхозы менее чем на 40 процентов обеспечены хранилищами для сочных кормов, а в хозяйствах Маринского, Яйского и Новокузнецкого районов этот показатель значительно ниже. Только каждый третий молочный комплекс и крупная ферма имеют кормоцехи. Медленно выполняются указания ЦК КПСС о выделении кормопроизводства в самостоятельную отрасль.

Одной из серьезных задач является улучшение использования фуражного зерна на корм скоту. Строительство Анжеро-Судженского, Мысковского, Беловского и Промышленновского комбикормовых заводов, расширение и реконструкция завода на Чистогорском свиноводческом комплексе и цеха на Юргинском крупозаводе позволит довести производство комбикормов до 1—1,2 миллиона тонн в год и почти полностью удовлетворить потребности животноводства.

Пленум ЦК КПСС поставил задачу значительного повышения продуктивности всех видов скота и птицы. Для улучшения снабжения населения области продукцией животноводства необходимо уже к концу пятилетки довести продажу государству мяса в общественном секторе до 125 тысяч тонн, молока — до 530 тысяч тонн, яиц — до 680 миллионов штук.

Уже к 1985 году объем производства говядины предстоит увеличить на 15 процентов и довести до 65 тысяч тонн, в основном на кормах, производимых в хозяйствах. Главным здесь является организация интенсивного выращивания и откорма, доведение реализации молодняка крупного рогатого скота высокими весовыми кондициями не менее 400—500 килограммов, как и предусматривается Продовольственной программой.

В этой работе у нас много недостатков. За последние годы средний живой вес сданной головы крупного рогатого скота не превышает 330—350 килограммов, а среднесуточные привесы — 400 граммов. К примеру, в колхозах и совхозах Яшкинского, Прокопьевского, Яйского районов интенсивный откорм не организован, молодняк сдается на мясокомбинаты живым весом 250—290 килограммов.

Дальнейшее увеличение производства говядины будет и дальше идти в специализированных откормочных совхозах и колхозах, а также в крупных комплексах. Начато строительство комплекса в совхозе «Авангард» на 10 тысяч голов, проектируется такой же в совхозе «Бачатский», в текущем году начнется расширение Искитимского комплекса. Объединению «Кемеровоскотопром» (т. Мирончак), горкомам и райкомам партии необходимо усилить контроль за выполнением широкого комплекса мер по укреплению материально-технической базы специализированных хозяйств, принять меры к досрочному освоению вводимых мощностей.

Больше внимания следует уделять дальнейшему развитию свиноводства как наиболее скороспелой отрасли животноводства. Производство свинины предстоит увеличить до 75 тысяч тонн. Надо обеспечить среднесуточный вес свиней не менее 120 килограммов, получать не менее 800 тысяч поросят, увеличить ежегодную продажу их населению до 160—180 тысяч, причем более половины — для горожан.

Только своевременный ввод и освоение мощностей Чистогорского, Промышленновского, Заринского, Юргинского и Ленинск-Кузнецкого свиноводческих комплексов позволит удвоить производство свинины.

Наряду с этим необходимо полнее использовать возможности неспециализированных хозяйств. Программой предусматривается, чтобы каждый колхоз и совхоз, где для этого имеются возможности, имел свиноводческую ферму.

В последние годы в области заложена хорошая материально-техническая база птицеводства. Эффективное ее использование и дальнейшее развитие должно обеспечить увеличение объема мяса птицы по всем категориям хозяйств в ближайшие годы до 28 тысяч тонн. Для этого необходимо расширить в текущей пятилетке Плотниковскую птицефабрику до 9,6 миллиона бройлеров, ввести Колмогоровский и Беловский племрепродукторы, Сафоновскую ферму на тысячу тонн утиного мяса, расширить имеющиеся мощности Кузбасской и других птицефабрик.

В программе подчеркивается, что главным направлением увеличения производства молока и молочных продуктов наряду с ростом поголовья является повышение продуктивности коров. Ставится задача — добиться в перспективе роста удоя молока в среднем на корову в колхозах и совхозах на 500 — 600 килограммов, последовательно переводить отрасль на промышленную основу, улучшать качество молока.

Если в обеспечении мясом, маслом, сырами, подчеркнул докладчик, области оказывает значительную помощь государству, то в бесперебойном снабжении жителей цельным молоком мы должны рассчитывать только на себя. Колхозы и совхозы в соответствии с требованием Пленума ЦК должны выйти на рубеж удоя трех тысяч килограммов молока от коровы в год. И сделать это надо на два—три года раньше намечаемого срока. А хозяйства Ленинск-Кузнецкого, Кемеровского и Промышленновского районов имеют возможность решить поставленную задачу уже в 1984 году.

Особое внимание следует уделить развитию вновь организованных молочных совхозов, выполнить намеченную программу значительного роста производства цельномолочной продукции вокруг Новокузнецка, Кемерова, Прокопьевска и Киселевска.

Продовольственной программой предусматривается также ускоренное развитие рыбоводства и пчеловодства. Нужно повысить эффективность работы объединения «Кемероворыбпром» (т. Тебеньков), укрепить его материальную базу. В пчеловодстве наряду с развитием специализированных хозяйств необходимо в каждом совхозе и колхозе иметь пасеку по сто и более пчелосемей, расширять любительское пчеловодство, увеличить сбор меда до 2 400 тонн. Облпотребсоюзу (т. Насонов), управлениям лесного и охотничье-промыслового хозяйства (тт. Калинин, Комков) следует значительно расширить сбор и заготовку дикорастущих ягод, плодов и грибов.

Пленум ЦК КПСС отметил необходимость улучшения снабжения населения овощами и картофелем. Сбор овощей в области в сравнении с 1976 годом возрос на 38 процентов, а их потребление за этот же период увеличилось с 43 до 70 килограммов на человека в год. Но этот уровень недостаточен. Особенно мало производится ранних овощей — всего лишь по 4,5 килограмма на жителя. Низка их урожайность. Строительство и освоение мощностей защищенного грунта должно стать одной из главных задач партийных, советских и хозяйственных органов.

Хотя потребности жителей области в картофеле обеспечиваются полностью, уровень ведения отрасли остается пока невысоким. Колхозы и совхозы дают лишь 30 процентов производства картофеля, многие из них не обеспечивают запланированной урожайности. Немалые резервы—в сокращении потерь при уборке, транспортировке, хранении урожая. Так, к примеру, ежегодно теряется при хранении 15—20 процентов картофеля.

Управлению сельского хозяйства облисполкома, объединению «Кемеровоплодоовощхоз», тресту совхозов объединения «Кузбассуголь» (тт. Святченко, Кузьмин, Карелин) следует незамедлительно принять меры для увеличения мощностей по хранению и переработке плодоовощной продукции и картофеля непосредственно в колхозах и совхозах с тем, чтобы вся произведенная ими продукция была сохранена, переработана и реализована. Необходимо уже в текущей пятилетке в соответствии с заданием бюро обкома КПСС и облисполкома в полном объеме обеспечить в каждом городе и рабочем поселке строительство хранилищ для картофеля, овощей и фруктов.

Борьбу с потерями необходимо вести и в сфере потребления — в общественном питании, в санаториях и домах отдыха, в семье. Делать это следует прежде всего за счет повышения качества приготовления пищи, использования продуктов питания строго по назначению.

Крупный вопрос, которому заслуженно уделяется внимание в Продовольственной программе, — личные подсобные хозяйства и садово-огородные кооперативы. В нашей области, говорит Л. А. Горшков, они дают более 30 процентов сельскохозяйственной продукции. В прошлом году, например, население области произвело 55,3 тысячи тонн мяса в живом весе, 231 тысячу тонн молока, 172 миллиона штук яиц.

Пленум ЦК поставил задачу перед советскими, сельскохозяйственными органами, руководителями хозяйств и предприятий, профсоюзных организаций — создать условия для того, чтобы каждая семья, проживающая на селе, могла иметь приусадебный участок, содержать скот и птицу. Работа в этом направлении предстоит большая, если учесть, что сейчас каждый четвертый сельский двор области вообще не имеет скота, в половине из них нет коров, почти 40 процентов личных хозяйств не имеют свиней.

Майский Пленум ЦК уделил большое внимание более полному использованию в решении продовольственной проблемы возможностей подсобных хозяйств предприятий. Подсобные хозяйства предприятий области имели в прошлом году 143 тысячи гектаров земли, 31 тысячу голов крупного рогатого скота, почти 46 тысяч свиней, 7,3 тысячи овец, около 300 тысяч голов птицы. Они дали весомую прибавку к столу кузбассовцев: 8,6 тысячи тонн мяса, 334 тысячи тонн молока, 7,6 тысячи тонн ранних овощей. Но это только начало большой работы.

Мероприятия, одобренные бюро обкома и облисполкомом по строительству коровников, свинарников, теплиц, выполняются не полностью. С большим отставанием возводят их в Прокопьевске, Ленинске-Кузнецком, Мысках, Таштаголе. В Кемерове (тт. Галкин, Веселов) только 18 из 140 промышленных предприятий и организаций имеют сельские подсобные хозяйства. Не растет производство продукции в хозяйствах треста совхозов объединения «Кузбассуголь» (тт. Петров, Карелин).

Горкомам партии, партийным организациям промышленных предприятий, хозяйственным руководителям необходимо рассматривать создание подсобных хозяйств, увеличение объема производимого в них продовольствия как одно из главных направлений реализации Продовольственной программы и решений майского Пленума ЦК.

Далее докладчик говорит о развитии связанных с сельским хозяйством отраслей. Продовольственная программа предусматривает развитие пищевой и мясо-молочной промышленности, увеличение мощностей холодильников, хранилищ для картофеля и овощей. Планируется увеличить выработку кондитерских изделий, пищевых концентратов.

За последние годы были неоправданно закрыты многие низовые пункты приема молока и мяса. И вот теперь, чтобы забить скот, выращенный, к примеру, на Искитимском комплексе по откорму крупного рогатого скота и Юргинском свиноводческом, его везут в Кемерово, за 110 километров, а затем мясо отправляют обратно в Юргу. Такой подход к делу хозяйским не назовешь.

За десятилетие предстоит построить и реконструировать 20 предприятий пищевых отраслей промышленности с объемом капитальных вложений около 150 миллионов рублей. Среди них молочные заводы в Киселевске и Юрге, хлебозаводы в Кемерове и Мариинске, пивзавод в Новокузнецке.

Облисполкому (т. Лата), управлениям пищевой (т. Трофимов), хлебопекарной (т. Казарин), объединениям молочной и мясной (тт. Сачук, Осипов) промышленности необходимо принять меры, обеспечивающие ускоренный ввод строящихся, реконструкцию действующих предприятий, расширить сеть заготовительных предприятий и пунктов, максимально приблизить их к местам производства и ускорить переход к приемке скота непосредственно в хозяйствах.

В ходе реализации Продовольственной программы необходимо значительно улучшить торговлю продовольственными товарами и организацию общественного питания.

Большая работа предстоит в ближайшие годы для улучшения организации общественного питания в нашей области. В столовых промышленных предприятий недостает пока 25 тысяч мест, или 20 процентов от норматива.

На устранение этих недостатков должны быть направлены усилия горкомов, райкомов партии, управления общественного питания (т. Рубан), урса по Кузбассу. В текущем пятилетии предстоит обеспечить ввод предприятий общественного питания на 36 тысяч посадочных мест, в том числе 20 тысяч мест на промышленных предприятиях, а также ста магазинов и отделов кулинарии, хранилищ на 40 тысяч тонн.

Важнейшим условием успешной реализации Продовольственной программы, как отмечалось на Пленуме ЦК КПСС, являются ускорение научно-технического прогресса, высокоэффективное использование производственного потенциала и укрепление материально-технической базы сельского хозяйства, всех отраслей агропромышленного комплекса на основе дальнейшего развития механизации и химизации производства, широкой мелиорации земель.

Энерговооруженность тружеников села области превысила среднюю по Российской Федерации и составляет 37 лошадиных сил. В то же время только в прошлом году простои тракторов, автомашин и комбайнов по техническим причинам превысили нормативы почти в два раза. Ответственность за эффективность использования техники несут в первую очередь колхозы и совхозы, но в организации ремонта, технического обслуживания она полностью ложится на объединение «Сельхозтехника» (т. Романов). За прошедшие три пятилетки государство вложило в развитие предприятий объединения более 102 миллионов рублей. Техническая оснащенность ремонтных предприятий, профессиональный уровень кадров достаточно высоки, а отдача пока слабая. Предприятия «Сельхозтехники» ремонтируют только третью часть тракторов и комбайнов, четвертую часть автомобильного парка. Стоимость ремонта техники в полтора — два раза выше, чем в хозяйствах, качество низкое.

Решения Пленума ЦК КПСС определили широкую программу развития химизации сельского хозяйства. У нас создана специализированная служба «Сельхозхимия» (т. Макаренко). Объемы работ, выполняемых силами этого объединения, растут. Но его специалисты пока еще робко берутся за повышение плодородия почв, повышение урожайности полей. Возможности техники используют только на 40—60 процентов. Иногда работы на земле выполняют безграмотно, без агрохимического обследования почв.

В качестве одного из главных направлений повышения плодородия земли, усиления интенсификации земледелия Пленум ЦК определил развитие мелиорации. В нашей области предусмотрен ввод в текущей пятилетке 35 тысяч гектаров орошаемых земель, трех тысяч осушенных, на площади 82 тысячи гектаров намечено провести культуртехнические работы. Всего на мелиоративное и водохозяйственное строительство намечено направить до 240 миллионов рублей. Однако выделенные капитальные вложения осваиваются плохо. Трест «Мелиоводстрой» (т. Фролов) необходимых темпов прироста объемов работ не набрал. Во многих хозяйствах урожайность с поливных участков не превышает урожая с богарных земель.

Облисполкому (тт. Белоус, Сафронов), управлению мелиорации и водного хозяйства (т. Тумилович), производственному управлению сельского хозяйства облисполкома, партийным и советским органам на местах, руководителям колхозов и совхозов необходимо усилить контроль за строительством и использованием орошаемых земель.

Успешное выполнение Продовольственной программы, всех больших и сложных задач, поставленных партией по интенсификации сельскохозяйственного производства, подчеркнул докладчик, немыслимо без коренного усиления и совершенствования капитального строительства. За последние два пятилетия в развитие агропромышленного комплекса Кузбасса вложено в два с лишним раза больше средств, чем за предыдущие десять лет. Только в 1981 году построены помещения для 42 тысяч голов крупного рогатого скота, 62 тысяч свиней. Вместе с тем положение дел в строительстве на селе пока не может удовлетворить. Там преобладает хозяйственный способ строительства, а доля подрядчиков в 1981 году составила всего 42 процента.

За пять месяцев текущего года подрядные организации не освоили на селе к плану почти семь миллионов рублей. С отставанием от установленных сроков идут работы на сооружении Заринского свинокомплекса. А ведь бюро обкома КПСС одобрило инициативу Главкузбасстроя о досрочном вводе этого объекта. Руководители главка тт. Астапшов и Решетников должны принять срочные меры с тем, чтобы важнейший объект к концу будущего года вошел в строй действующих.

Крайне неудовлетворительно строит на селе трест «Кузбассэнергострой». Главный для него объект — Осинниковский тепличный комбинат. По плану три гектара теплиц необходимо ввести в текущем году. Руководители треста тт. Косинов и Евстратов практически пустили дело на самотек.

Серьезное беспокойство вызывает деятельность специализированных на сельском строительстве организаций треста «Кемеровосельстрой» и облмежколхозстройобъединения (тт. Кожин, Николаев). Они практически не наращивают объемы работ.

Активную работу по реализации мероприятий, намеченных Продовольственной программой, должны развернуть промышленные предприятия, выпускающие продукцию для агропромышленного комплекса.

В реализации Продовольственной программы важнейшая роль отводится дальнейшему развитию научных исследований и ускорению внедрения достижений науки в производство, особенно в недавно созданном Кемеровском научно-исследовательском институте сельского хозяйства.

Пленум ЦК КПСС отметил, что важнейшей задачей партийных, советских, хозяйственных и профсоюзных органов является последовательное проведение в жизнь мероприятий по социальному развитию села. К концу 1985 года в селах области надо построить 1,4 миллиона квадратных метров жилья, в том числе 289 тысяч в этом году, дошкольных учреждений — на 6,1 тысячи мест, школ — на 4,4 тысячи, клубов — на 21,4 тысячи мест. В ближайшие годы необходимо выйти на такой уровень домостроения, чтобы каждый год сдавать по 20 квартир в каждом хозяйстве.

Кемеровскому управлению строительства и эксплуатации автомобильных дорог (т. Погорелый), объединению «Кузбасспецдоррем строй» (т. Жислин), облмежколхозстройобъединению и тресту «Кемеровосельстрой» необходимо усилить темпы дорожного строительства и благоустройства на селе.

Управлению бытового обслуживания (т. Панчишин) предстоит увеличить объем бытовых услуг на селе к 1990 году в два раза. Облздравотделу (т. Бурдин) надо решить большой круг вопросов улучшения медицинского обслуживания сельских жителей.

Программа коренного улучшения продовольственного дела в стране, говорит Л. А. Горшков, рассчитана на две пятилетки. Вместе с тем нельзя забывать, что основа успеха закладывается сегодня. Ближайшая наша задача — сделать все необходимое, чтобы уже в нынешнем году добиться существенного повышения продуктивности земледелия и животноводства и обеспечить выполнение государственного плана по закупкам 253 тысяч тонн зерна, 106 тысяч тонн скота и птицы, 510 тысяч тонн молока, 676 миллионов штук яиц, 200 тысяч тонн картофеля и 108 тысяч тонн овощей.

Основа для этого заложена неплохая. По итогам первого квартала область вышла победителем во Всероссийском социалистическом соревновании за увеличение производства и продажи продуктов животноводства. За пять месяцев закуплено скота и птицы почти 50 тысяч тонн, молока — 185 тысяч тонн и яиц—292 миллиона штук, что превышает уровень прошлого года соответственно на 4,2 и 4,4 тысячи тонн и на 13 миллионов штук. Есть уверенность, что план первого полугодия по этим показателям будет выполнен.

Выполнили пятимесячную программу по выработке и реализации продукции объединения молочной, мясной и управления пищевой промышленности. Отоварены фонды из госресурсов. Все это позволило увеличить реализацию продовольственных товаров на 43 миллиона рублей.

В сравнении с прошлым годом возросла продажа населению молока на 2,6 тысячи тонн, мяса — почти на две тысячи тонн, яиц — на 4,7 миллиона штук. Стабильным было снабжение картофелем, овощами и другими продуктами питания.

В настоящее время завершаются весенне-полевые работы. Погодные условия были благоприятными не везде. Но прошедшие в последние дни дожди улучшили обстановку.

Следует отметить, что в основном весь комплекс полевых работ проведен на высоком агротехническом уровне. Под урожай нынешнего года вывезено почти пять миллионов тонн органических удобрений, причем такое количество органики использовано впервые. Увеличилось поступление минеральных удобрений, колхозы и совхозы одиннадцати районов приступили к внесению безводного аммиака.

Усилия тружеников села должны быть сосредоточены сейчас на работах по уходу за посевами, подготовке к уборке урожая.

Главной же задачей остается заготовка кормов. В связи с ранним созреванием трав приступать к ней надо несколько раньше, чем в прошлые годы. Все установки по приготовлению травяной муки в самые ближайшие дни должны быть пущены в работу.

В июле предстоит посеять не менее 80 тысяч гектаров однолетних трав. Улучшению сохранности кормов, повышению их качества будет способствовать сдача в эксплуатацию емкостей для хранения силоса и сенажа на 500 тысяч тонн, сенохранилищ — на 50 тысяч тонн, 70 кормоцехов.

Заготовить 475 тысяч тонн сена, 600 тысяч тонн сенажа, 110 тысяч тонн травяной муки, 2,2 миллиона тонн силоса, не менее 300 тысяч тонн корнеплодов — в таком количестве кормов мы видим гарантию успешной зимовки скота.

Более пристальное внимание следует уделить пастбищному содержанию скота и поднять продуктивность дойного стада не менее чем на 80 килограммов.

На переднем крае всенародной борьбы за осуществление Продовольственной программы находятся коммунисты села. Сегодня в сельских парторганизациях работает 41 тысяча коммунистов — пятая часть областной парторганизации. Непосредственно в сельскохозяйственном производстве заняты 16,5 тысячи членов партии и 15 тысяч комсомольцев. В агропромышленном комплексе области 550 первичных партийных организаций, объединяющих 28,9 тысячи коммунистов, или 19,6 процента от числа коммунистов, занятых в материальном производстве.

Именно коммунисты и комсомольцы, работающие в этой отрасли народного хозяйства, должны стать примером инициативы, воли и настойчивости в выполнении поставленных задач.

На Пленуме ЦК КПСС особо отмечена роль первичных партийных организаций колхозов и совхозов. От их работы в решающей мере зависят морально-психологический климат в коллективе, уровень организованности и дисциплины, трудовая

# И ДАЛЬНЕЙШЕГО ПРОЦВЕТАНИЯ РОДИНЫ

отдача и, следовательно, конечные результаты. Не менее важны задачи коммунистов, работающих в строительных, мелиоративных, заготовительных, перерабатывающих и других предприятиях и учреждениях агропромышленного комплекса.

Большой опыт организаторской и идейно-воспитательной работы накоплен райкомами партии. Сегодня предстоит поднять ее уровень еще выше. Центральный Комитет партии, учитывая сложность и многообразие задач, решаемых в районе, принял ряд мер по укреплению сельских райкомов.

Успех осуществления планов, намеченных партией, во многом зависит от руководителей сельскохозяйственного производства. Подавляющее большинство колхозов, совхозов и других сельскохозяйственных организаций возглавляют квалифицированные специалисты, умелые организаторы производства.

Хорошо известно, что высокие результаты в работе коллективов, как правило, достигаются при стабильном руководстве. Более десятка лет во главе хозяйств председатели колхозов Михаил Никанорович Латыгин, Михаил Павлович Сметанников, Алексей Павлович Поморцев, директора совхозов Василий Игнатьевич Калич, Иван Яковлевич Королев, Михаил Матвеевич Вернер. В хозяйствах этих выше отдача с гектара и продуктивность животных, успешно решаются социальные вопросы.

Но кое-где, и прежде всего в Крапивинском, Тисульском, Прокопьевском районах, излишне часто прибегают к кадровым перестановкам.

Райкомы партии и райисполкомы оказывают слабую помощь руководителям в овладении искусством хозяйствования и работы с людьми. На селе сегодня нет ни одного первого руководителя—женщины, в числе главных специалистов менее трети—женщины, а среди 515 управляющих отделениями лишь десять женщин.

Большую работу надлежит осуществить в связи с разработкой продовольственных программ районов, а также комплексных планов развития колхозов и совхозов, созданием областного и районных агропромышленных объединений, образованием их советов, совершенствованием всей структуры управления агропромышленным комплексом.

К проведению этой работы необходимо подойти вдумчиво, не допуская торопливости. Важно поддержать инициативу специалистов сельского хозяйства, работающих сейчас в аппарате управления и изъявивших желание перейти в колхозы и совхозы, особенно в отстающие.

Итоги Пленума и задачи партийных организаций будут обсуждены в текущем месяце на пленумах городских и районных комитетов партии, собраниях коммунистов, во всех первичных партийных организациях. В партийных комитетах должны быть утверждены рабочие планы организации выполнения решений Пленума ЦК КПСС, в которых следует четко определить, кто конкретно, что и когда должен сделать для осуществления задач, поставленных Пленумом. Соответствующие мероприятия надлежит разработать облсовпрофу, обкому ВЛКСМ, всем областным организациям.

Надо широко разъяснить трудящимся доклад товарища Л. И. Брежнева, постановление Пленума ЦК КПСС, основные положения Продовольственной программы, привлекая к этому делу партийных, советских, профсоюзных и комсомольских работников, хозяйственных руководителей, весь идеологический актив. Очень важно использовать для агитационно-пропагандистской работы подготовку к предстоящим выборам в местные Советы народных депутатов.

Редакции газет, телевидения и радио призваны широко и всесторонне пропагандировать материалы и решения Пленума ЦК КПСС, систематически отражать ход и первые результаты выполнения этих решений, обобщать и распространять передовой опыт, полезные начинания и инициативы.

Задачи местных Советов в реализации решений Пленума ЦК КПСС определены в выступлении товарища Л. И. Брежнева на заседании Президиума Верховного Совета СССР 31 мая нынешнего года и в принятом по этому вопросу постановлении. Областным, городским, районным, сельским и поселковым Советам рекомендовано обсудить задачи, вытекающие из решений майского Пленума ЦК КПСС, на сессиях, которые будут проведены после выборов.

Прошедшие в текущем году XVII съезд профсоюзов и XIX съезд ВЛКСМ наметили пути дальнейшего совершенствования профсоюзной и комсомольской работы.

Для партийных организаций, для всех коммунистов города и села нет сейчас задачи важнее и почетнее, чем воплотить решения партии в конкретные дела, в новые славные победы, говорит в заключение Л. А. Горшков. Позвольте от вашего имени заверить ленинский Центральный Комитет Коммунистической партии Советского Союза, Политбюро ЦК, лично Генерального секретаря ЦК КПСС товарища Леонида Ильича Брежнева в том, что коммунисты, все трудящиеся области в ответ на заботу партии о благе и счастье советских людей отдадут свои силы, знания, умение претворению в жизнь исторических решений майского Пленума ЦК КПСС и, борясь за достойную встречу 60-летия образования СССР, уже в этом году сделают важные шаги по пути выполнения Продовольственной программы СССР — программы роста благосостояния и дальнейшего процветания нашей Родины.

Прения открывает первый секретарь Новокузнецкого горкома КПСС **Н. С. Ермаков:**

— Только в прошлом году металлурги Новокузнецка отгрузили для нужд сельского хозяйства около миллиона тонн металлопроката. Ежегодно горожане убирают и вывозят с полей 45—50 тысяч тонн картофеля и овощей, заготавливают вручную на неудобицах до 15 тысяч тонн сена, строят в порядке шефства десятки объектов для содержания скота, выращивания и подготовки кормов, складские помещения, жилые дома, культурно-бытовые здания. За годы девятой и десятой пятилеток строители города соорудили крупные сельскохозяйственные предприятия, которые позволили развить на промышленной основе свиноводство и птицеводство, построили крупные теплицы.

Сегодня в городе действуют 23 подсобных сельских хозяйства: это семь тысяч свиней, 3300 голов крупного рогатого скота, в том числе 1200 коров. Горожане уже получили дополнительно к фондам более 14 тысяч центнеров мяса, 24 тысячи центнеров молока, свежие огурцы, другую продукцию. Сомнения в необходимости таких хозяйств нет. А вот оперативности и предприимчивости недостает. Медленно создают аграрные цехи Западно - Сибирский металлургический завод, объединение «Южкузбассуголь», отделения дороги, алюминиевый завод. Ограничиваются лишь разговорами на эту тему на заводах «Сантехлит» и ферросплавном. Бюро горкома партии было вынуждено привлечь к партийной ответственности некоторых руководителей.

В Новокузнецке десять предприятий пищевой, мясо-молочной промышленности. Ежегодно они выпускают на 150 миллионов рублей продукции. Введен новый хлебозавод, реконструирован гормолзавод, механизированы трудоемкие процессы. Товарооборот продовольственной торговли возрос в десятой пятилетке на 16 процентов. Вместе с тем нужны прогрессивные формы торговли, специализированные магазины. Плохо строятся складские помещения, хранилища овощей и фруктов. Вот над чем предстоит работать городской партийной организации.

На трибуну поднимается первый секретарь Юргинского райкома партии **Н. И. Онисько.**

— Удовлетворение жизненных запросов советских людей было и остается важнейшим программным требованием нашей партии, —говорит оратор. — За последние несколько лет основные производственные фонды совхозов и колхозов выросли с 32 до 120 млн. рублей, парк грузовых машин увеличился на 100, тракторов — на 200, в 2,5 раза увеличилась энергووооруженность в селах района. В результате всего этого на индустриальную основу в районе переведены птицеводство, большая часть свиноводства и производство говядины, половина молочного животноводства. Высокий уровень механизации достигнут и в земледелии.

Райком партии ключевыми проблемами в успешном выполнении решений майского Пленума ЦК КПСС считает работу с кадрами, совершенствование технологий производства, внедрение новых форм организации труда.

Учитывая крайне малый процент сельского населения в Кузбассе, хотел бы внести такое предложение: при составлении планов капитального строительства надо предусматривать использование мощностей городских ДСК в более широких масштабах. Волнует нас и то, что за последнее время резко ухудшилось качество тракторов серии К-700, ДТ-75 и их ремонта. Например, за пять месяцев из 12 тракторов К-700 пять получено с заводским браком. Уменьшились поставки техники (так называемого шлейфа), особенно кормозаготовительной. Сегодня в районе не хватает для комплектации мастерских 60 различных видов станков. Все эти вопросы, надо полагать, найдут решение в текущей пятилетке.

Первый секретарь Кемеровского горкома КПСС **В. Н. Галкин** рассказал о мерах, намеченных для выполнения Продовольственной программы партийной организацией областного центра.

Особое место отводится предприятиям, производящим продукцию для села, и прежде всего выпускающим минеральные удобрения. Максимум внимания уделяется работе городских строительных организаций, занятых сооружением объектов агропромышленного комплекса. В продовольственную программу города намечено включить как важнейшие вопросы создания подсобных хозяйств предприятий и развития сети общественного питания. Задачей первостепенной важности коммунисты Кемерова считают повышение эффективности шефской помощи 41 хозяйству Кемеровского, Топкинского, Крапивинского районов. В городе намечается улучшить строительство складов, хранилищ, холодильников для плодоовощной продукции, увеличить количество скота в личном пользовании горожан.

К концу пятилетки химики города увеличат выпуск минеральных удобрений в три раза. Недостаточна пока помощь в осуществлении Продовольственной программы Главкузбассстроем.

Предприятия Центрального района города строят свои взаимоотношения с подшефным совхозом «Береговой» на договорных началах. Форма эта эффективна, и управлению сельского хозяйства райисполкома надо бы разработать проект типового хозяйственного договора, содержащего положения, обязательные для обеих сторон.

В эти дни в городе ведется большая работа по пропаганде решений майского Пленума ЦК КПСС, партийные собрания намечают степень участия в решении Продовольственной программы каждого коллектива, каждого труженика.

Выступает председатель колхоза «Вперед» Новокузнецкого района **М. П. Сметанников:**

— Каждая строка постановления майского Пленума ЦК КПСС проникнута заботой о советских людях, особенно о людях сельского труда. Увеличение закупочных цен, поставка совершенной техники, увеличение заработной платы, большое строительство на селе—все это позволяет закрепить кадры, а значит улучшить экономику.

Я рад доложить, что коллектив колхоза «Вперед» успешно справился с планами и обязательствами прошлого года. Получена прибыль — 843 тысячи рублей. Есть неплохой задел на 1982 год. Колхоз успешно справился с планом производства и продажи продукции животноводства пяти месяцев, одним из первых в районе закончил сев зерновых, кукурузы, посадку картофеля, подготовили технику для заготовки кормов, план по которым мы привыкли значительно перевыполнять. Виды на урожай у нас хорошие.

Чувствуем поддержку в решениях майского Пленума ЦК КПСС и в таком отношении. Вот уже ряд лет мы оплачиваем животноводам стаж по шкале, близкой к механизаторской. Делается это для закрепления кадров, однако внепланово, отсюда—перерасход фонда зарплаты. Ежемесячно отчисляем по 60 рублей на лицевой счет ребят, призванных в армию. Молодоженам даем подъемные — каждому по 250 рублей, квартиры в первую очередь, первые три года не берем с них квартплату. При уходе на пенсию добросовестным труженикам присваиваем звание «Заслуженный колхозник» с выплатой персональной пенсии. С них не берем квартплату, а плату за тепло и свет—по нормам, предусмотренным для учителей. Таких у нас сегодня 31 человек. Остальным доставляем бесплатно уголь. Помогаем кормами для развития животноводства в личных подсобных хозяйствах. Чтобы окончательно закрепить кадры, нужны выходные, с этого года мы так и работаем, однако в напряженные дни есть переработка часов.

О строительстве на селе. Конца не видно завершению животноводческого комплекса, а делают его новокузнецкие строители так, что он уже разваливается. Сколько гибнет колхозных денег! Надо спрашивать со всей партийной строгостью с таких специалистов.

Много говорится о самостоятельности колхозов и совхозов, однако мелкая опека вышестоящих организаций продолжается: диктуют, сколько заготовить сенажа, сена, силоса, корнеплодов.

— Для нашего района главное в осуществлении Продовольственной программы — это повышение урожайности всех сельскохозяйственных культур, — сказал первый секретарь Ленинск-Кузнецкого райкома КПСС **Н. И. Симутенко.**

Неплохо завершили мы нынешние весенние работы на полях. Виды посевов удовлетворительные. Вовремя вывели скот на пастбища и получаем сегодня от коровы более 11,5 кг молока.

Но резервов улучшения дела у нас еще много. Мы недостаточно развиваем производство мяса. Наши специалисты разрабатывают сейчас мероприятия по увеличению к 1984 году годового удоя от коровы до 3000, а к концу пятилетки — до 3200 кг молока, продолжим работу по улучшению качественного состава поголовья, улучшению племенной работы, росту производства кормов, повышению их качества и рационального использования.

С большим одобрением восприняли в совхозах и колхозах меры по закреплению на селе квалифицированных кадров. Многое в этом направлении уже ряд лет делается в колхозе им. Коминтерна и госплемзаводе «Ленинск-Кузнецкий».

У тружеников сельского хозяйства еще немало претензий к своим помощникам, которые по решению майского Пленума обязаны работать на конечный результат сельскохозяйственного производства. Необходимо, чтобы «Облсельхозтехника» рассмотрела в комплексе вопросы развития материально-технической базы всех трех своих объединений в районе.

— Трудящиеся нашего комбината, — сказал старший вальцовщик рельсобалочного цеха Кузнецкого металлургического комбината **Л. Д. Калинин,** —целом подтверждают свою заинтересованность в быстрейшем решении Продовольственной программы. Для сельского хозяйства мы производим удобрения, разнообразные виды проката и другую продукцию. Многие профили проката производятся только нашим цехом. В этом году у нас хороший темп. Бригада уже выполнила годовые обязательства по выпуску сверхпланового проката.

Ведем мы и прокатку швеллеров для тракторной промышленности. Новая технология позволяет экономить металл и улучшать его качество. Весь прокат для сельского хозяйства производим только из низколегированной стали, прокатку башмачной полосы для тяжелых тракторов ведем на минусовых допусках. Так что машины должны быть надежные.

Серьезно занимаются металлурги и своим подсобным цехом — совхозом «Металлург». Оказывают большую помощь подшефным хозяйствам Мариинского района. Эти вопросы находятся под контролем партийных организаций, руководителей комбината. Но хотелось бы сказать и о том, что не везде еще хорошо организован труд людей, в частности на сельскохозяйственных работах. Зачастую остается осадок на душе, когда вместо конкретной помощи из-за плохой организации и дисциплины не всегда окупаются даже транспортные расходы.

Многие овощные культуры высаживаются машинами, а обработка проводится вручную. Убежден, что так не должно быть. Хотелось бы, чтобы в сельское производство научные исследования внедрялись быстрее.

Я обращаюсь к рабочим дважды орденоносного Кузбасса с призывом проявить максимум добросовестности, с чувством высокого гражданского долга подойти к решению Продовольственной программы, сделать все, что от нас зависит.

Выступает первый секретарь Тяжинского райкома КПСС **Е. Я. Макаров:**

— После мартовского (1965 г.) Пленума ЦК КПСС в районе произошли значительные изменения. Валовая продукция сельского хозяйства увеличилась почти в полтора раза, урожайность зерновых выросла на пять центнеров, поголовье крупного рогатого скота и свиней—на 30—40 процентов, укрепилась кормовая база. Но наша земля при правильном ее использовании может дать гораздо больше. Районная парторганизация ставит задачу — к 1985 году увеличить производство зерна на 12—15, молока и мяса—на 15—17 процентов, довести урожайность зерновых культур до 18—20 центнеров с гектара.

В основу реализации Продовольственной программы мы ставим решение кадровой проблемы. Ведь в районе немало примеров, когда за короткий период благодаря умелой организаторской работе руководителя отсталые хозяйства вышли в передовые. Например, директор совхоза «Искра» Воронько за шесть лет сумел сделать хозяйство прибыльным. Особое внимание райком партии и райисполком уделяют укреплению кадров среднего звена и массовых профессий.

Для закрепления кадров необходимо решить жилищную проблему. Мы очень мало строим квартир. Сегодня в хозяйствах района возведено более сорока двухквартирных домов под крышу. Но нет шифера, цемента, из-за чего отделка задерживается. Недополучено около двух миллионов штук кирпича. Правильно отмечено в докладе, что пора поднять ответственность за выполнение поставок на село строительных материалов.

Несколько слов об излишней опеке вышестоящих организаций. Она мешает и в животноводстве, и в полеводстве. Нередко бывает так: сказал областной или районный руководитель, что не пойдут такие стойла, полы или кормушки в скотном дворе, как тут же восприимчивый специалист начинает реконструкцию. В итоге 80—100 тысяч рублей выбрасывается на ветер. Разве можем мы допускать такую роскошь? Кое-где реконструкция стала увлечением. Говоря об экономном использовании ресурсов нашей страны, на XIX съезде комсомола тов. Л. И. Брежнев отметил, что так продолжаться дальше не может.

Доярка Мариинского совхоза-техникума **Н. Н. Щербина** рассказала о том, как практически выполняют Продовольственную программу труженики ее коллектива. В прошлом году от коровы получено по 3600 кг молока.

— Есть ли у животноводов возможности улучшить дело? Безусловно, есть. Но для этого нужна крепкая кормовая база. Нынче в хозяйстве хорошо продумали этот вопрос. Зеленый конвейер рассчитан так, что животные до глубокой осени будут получать свежий корм в достатке. Есть у нас и отличные кадры животноводов, способные повести за собой коллектив к высоким рубежам.

Нынче по инициативе лучших доярок мы взяли обязательство надоить по совхозу за летне-пастбищный период по 1600 кг молока от каждой коровы. Большим подспорьем в увеличении производства и заготовок продукции стали личные подсобные хозяйства. И это потому, что руководители совхоза-техникума по-государственному относятся к этому вопросу. За каждым двором закреплены сенокосные угодья, жителям села бесплатно выделяют минеральные удобрения, разрешают косить травы в период лучшего накопления в них питательных веществ, им помогают вывезти сено с лугов. Вот почему в последние годы наряду с ростом общественного поголовья растет количество скота и в личных подсобных хозяйствах.

Есть у нас и в этом вопросе трудности. Рабочие совхоза и преподаватели техникума живут в пятиэтажных домах. Очень правильное решение—строить в совхозах одно- и двухквартирные дома с хозяйственными постройками. Вряд ли кто в таком доме откажется держать скот в личном пользовании.

На трибуне первый секретарь Междуреченского горкома партии **В. И. Овденко.**

— С огромной заинтересованностью коммунисты, все труженики города изучают материалы майского (1982 г.) Пленума ЦК КПСС,— говорит он.—Все средства массовой информации, пропагандисты, лекторы, политинформаторы знакомят трудовые коллективы, население с задачами, намеченными Продовольственной программой страны.

В конце 1979 года бюро горкома КПСС одобрило инициативу партийной организации шахты имени В. И. Ленина по строительству теплицы. Вскоре теплицы были построены на разрезах «Красногорский» и «Междуреченский».

За последние два года вопросы осуществления продовольственной программы города четырежды рассматривались на заседаниях бюро горкома партии, неоднократно проводились семинары, совещания с секретарями первичных партийных организаций, председателями профсоюзных комитетов, хозяйственными руководителями.

Чего же удалось достигнуть?

Вдвое увеличена свиноферма орса «Междуреченскуголь», получено более двухсот тонн мяса, продано населению семьсот поросят. С вводом в текущем году еще одного свинарника мы получим отличный комплекс на две с половиной тысячи голов и будем производить по 250—300 тонн мяса. К концу года будет произведено сверх программы три—четыре тонны прудовой рыбы и две—три тонны грибов. Войдет в эксплуатацию капустохранилище на тысячу тонн, увеличится число посадочных мест в столовых, более четырех тысяч шахтеров получат горячее подземное питание. Будут построены еще пять теплиц, и практически уже в этом году мы выполним свою пятилетку в плане расширения площадей закрытого грунта.

Приближать сроки получения продукции мы могли бы активнее, если бы находили должную поддержку у руководителей угольных производственных объединений. Ничем не оправданное упорство тт. Ялевского и Петрова—пока главный тормоз на пути ускорения мероприятий Продовольственной программы.

Слово предоставляется начальнику управления сельского хозяйства Беловского райисполкома **Н. П. Шевелеву:**

— Районный комитет партии еще в 1980 году утвердил и постоянно контролирует ход выполнения комплексного плана социально-экономического развития района на одиннадцатую пятилетку. Наши хозяйства окружены крупными промышленными предприятиями, путь закрепления кадров—хорошие условия труда и быта, хорошая зарплата. Решения майского Пленума ЦК КПСС целиком и полностью выражают наши задумки, вселяют уверенность, что, выполнив свой план социально-экономического развития района, мы решим кадровую проблему.

За прошедшие десять лет в районе введено в эксплуатацию животноводческих помещений на 34,5 тысячи голов скота, реконструировано 28 животноводческих помещений, построено два животноводческих комплекса. В хозяйствах теперь — типовые кормоцехи, агрегаты витаминно-травяной муки, бетонированные силосные и сенажные траншеи, пункты технического обслуживания, теплые стоянки, гаражи. Все это позволило увеличить валовое производство сельскохозяйственной продукции. Построено много жилья, детских садов, магазинов, водопроводов, дорог. Задача — ежегодно осваивать по 22—27 млн. рублей капитальных вложений.

Намеченная реорганизация управления сельскохозяйственным производством должна быть более мобильной, максимально приближенной к производству, охватывать все его стороны. Но будет ли эффективна работа совета районного агрообъединения? Беспокоит работа «Сельхозхимии»: слаба ее база. Требуется также увеличить мощности подрядных и строительных организаций, улучшить их материально - техническое снабжение. Необходима в пределах района организация типа «Сельхозэнерго».

В своем выступлении председатель облисполкома **Ф. В. Попов** подчеркнул, что с выделением агропромышленного комплекса в самостоятельный объект управления и планирования значительно повышается роль Советов народных депутатов. Продовольственная программа, как отмечалось на майском Пленуме, выдвигает задачи долгосрочные, срочные и неотложные. Для нас срочным и неотложным делом является увеличение производства молока. Хотя область выполнила планы государственных закупок, объем производства его все же мал. Во-первых, низка продуктивность скота. Необходимо совершенствовать качество поголовья, улучшать племенную работу, разводить животных высокопродуктивных пород. Во-вторых, медленно растет поголовье скота. Так, за нынешние апрель—май по области количество коров уменьшилось на 700, а в прошлом году было увеличение на 1300 голов. Чтобы молока было достаточно, необходимо в области иметь дополнительно 40—45 тысяч коров с продуктивностью 2500—2600 килограммов.

Надо совершенствовать технологию заготовки кормов и наладить их хранение. Намечено построить в этом году на 38,5 тысячи тонн сенохранилищ, введено пока на 4,5 тысячи тонн. Хранилищ для силоса и сенажа наметили построить на 503 тысячи тонн, начали строить пока на 49 тысяч. Некоторые руководители мало беспокоятся о качестве кормов, их хранении и приготовлении. Такое отношение надо в корне менять.

Также плохо храним и картофель. Весной, как правило, многие колхозы и совхозы семена его покупают у населения. Мало выращиваем овощей, особенно ранних. Надо ускорить строительство тепличных комбинатов, расширить площади пленочных теплиц, перевести все овощные культуры на поливные земли. И во что бы то ни стало надо преодолеть отставание в строительстве картофеле- и овощехранилищ.

Товарищ Ф. В. Попов подробно остановился на проблеме развития подсобных хозяйств промышленных предприятий и личных хозяйств граждан, дальнейшего развития пищевой и мясо-молочной промышленности. Особое внимание уделил вопросам строительства жилья и объектов социально-культурного назначения на селе, улучшению условий жизни сельских тружеников.

Слово предоставляется секретарю парткома совхоза «Вагановский» Промышленновского района **М. Н. Парначеву:**

— Наш совхоз создан в 1965 году, когда прошел мартовский Пленум ЦК КПСС. Сегодня на примере «Вагановского» ощущается зримая помощь партии и правительства в развитии сельского хозяйства. В нашем совхозе, созданном из убыточных колхозов, производство мяса увеличилось в 2,3 раза, молока—в полтора, повысились удои на корову до 3000 килограммов.

Парторганизация особое внимание обращает на воспитательную работу с людьми, повышение их квалификации. При подборе руководителей мы, прежде всего, исходим из их деловых качеств, образованности и компетентности. Итогом этой деятельности служит постоянный рост эффективности производства. Даже в прошлом, особо неблагоприятном году прибыль в хозяйстве составила почти один миллион рублей.

Остро ощущаем пока недостаток руководителей среднего звена. Поэтому больно видеть, когда встречаешь людей с сельскохозяйственным образованием, работающих в других отраслях народного хозяйства. В чем тут дело? В низком заработке. Например, бригадир, у которого под началом 45 механизаторов и 57 единиц машинно-тракторного парка, получает 137 рублей в месяц. А тот же специалист, но работающий механиком, зарабатывает до трехсот рублей.

У нас молодежь остается в родном селе, но некоторые уезжают из-за ряда объективных причин. Жилье мы строим, но обеспечить потребность молодых семей пока не в состоянии. Или другое. Тридцатилетнее здание Дома культуры пришло в ветхость, а новое, фундамент которого заложен четыре года назад, не строится. В этой связи мы приветствуем решения майского Пленума ЦК КПСС об усилении роли шефствующих и других организаций города для помощи в строительстве на селе.

Для того чтобы увеличить продуктивность в животноводстве, необходимо обеспечить прочную кормовую базу. Нынешний год не принес нам благоприятных условий. И хлеборобы, правильно воспринимая поставленные партией задачи, решили применить опыт прошлых лет использования максимальных возможностей степи, неудобиц, тайги. При этом мы очень нуждаемся в технике для механизации работ на заготовке кормов в тайге.

Директор совхоза «Чумайский» Чебулинского района **Б. Л. Панов** отметил, что труженики сельского хозяйства на заботу партии о росте народного благосостояния отвечают делами.

В совхозе «Чумайский», например, впервые за последние пять лет производство сельскохозяйственной продукции стало рентабельным. Только на производстве молока получено четыреста тысяч рублей прибыли. Это результат внедрения прогрессивной технологии в животноводстве. Достигнутые показатели — лучшее убеждение для перехода на звеньевую организацию труда.

Скоро мы внедрим, говорит он, еще одну новинку в технологию производства молока. С десятого июля две тысячи коров будут поставлены на вновь построенные стационарные доильные площадки. Такой опыт у нас уже есть, благодаря ему имеем возможность дополнительно получить за летний период 170—180 тонн молока. Для этого осуществляется и посев однолетних трав на зеленый конвейер, продуманы режимы полива и скашивания многолетних трав, есть семена для пятого срока посева на зеленку рапса.

Перевести в течение двух с половиной лет молочное животноводство на промышленную основу — дело не простое. Несомненно, здесь сказались помощь ученых СО ВАСХНИЛ, под чьим методическим руководством мы проводим эту серьезную работу, а также мастерство и опыт наших животноводов.

У нас создана прочная кормовая база. В тяжелом прошлом году мы, помимо всего, помогли грубыми кормами хозяйствам Крапивинского, Прокопьевского и Беловского районов. После внедрения безнарядной системы труда в растениеводстве люди стали лучше относиться к обработке земли, к технике и самое главное—сократились сроки работы на каждой технологической операции. Если в предыдущие годы на прибивку влаги нам требовалось девять —одиннадцать суток, то в этом году—менее пяти.

В нашем совхозе в прошлом году на строительстве хозяйственным способом было освоено 1700 тысяч рублей. Нынче будет построено: коровников на восемьсот голов, свинарников-откормочников на восемь тысяч мест, девять силосных траншей, восемь из которых —наземные, а также кормоцех, два пункта технического обслуживания, сенохранилище и другие объекты. Началось сооружение детского комбината, в этом году мы сдадим 35 квартир.

— Принципиально оценивая состояние дел в сельском хозяйстве, — говорит с трибуны начальник управления сельского хозяйства облисполкома **А. С. Святченко,** — надо со всей откровенностью признать, что в его развитии имеется много недостатков, узких мест и нерешенных проблем. Плохо используются орошаемые земли, мала отдача от минеральных удобрений. В целом ряде хозяйств нарушают агротехнику и сроки проведения важнейших работ, большие площади занимают малоурожайными устаревшими сортами, ввиду чего низки урожаи.

Крупные недостатки имеются в общественном животноводстве, особенно в производстве молока. Слаба кормовая база, медленно растет поголовье крупного рогатого скота, низка его продуктивность. Больше половины совхозов и колхозов завершили 1981 год с убытками.

А задания на одиннадцатую пятилетку напряженные. Достаточно сказать, что среднегодовое производство продукции в общественном секторе должно вырасти на 18—20 процентов.

Что для этого сделано? По всем хозяйствам и районам определена оптимальная структура посевных площадей, осваиваются севообороты с применением чистых паров, шире стали использовать почвозащитные системы земледелия. Большие изменения произойдут в ближайшие годы в кормопроизводстве. На 20 тыс. гектаров под кормовыми культурами вырастет орошаемое поле, на 340 тыс. гектаров будет проведено коренное и поверхностное улучшение, расширены посевы высокобелковых культур. Принимаются меры по выполнению намеченной программы строительства облицованных траншей, сенохранилищ.

На днях коллегия управления сельского хозяйства рассмотрела состояние дел на животноводческих комплексах и наметила конкретные меры по устранению недостатков. И впредь будем настойчиво работать над выполнением решений майского Пленума ЦК КПСС.

☆ ☆ ☆

По обсужденному вопросу пленум обкома партии принял постановление.

## СОБЫТИЯ ЗА РУБЕЖОМ

КОРРЕСПОНДЕНТЫ ТАСС И АПН ПЕРЕДАЮТ

# ООН: обуздать гонку вооружений

НЬЮ-ЙОРК, 9 июня. (Спец. корр. ТАСС). Здесь открылась вторая специальная сессия Генеральной Ассамблеи ООН по разоружению. В ее работе принимают участие официальные делегации 157 стран — членов международного сообщества, а также представители многих международных неправительственных организаций. Советскую делегацию возглавляет член Политбюро ЦК КПСС, министр иностранных дел СССР А. А. Громыко. Открывший сессию ее председатель И. Киттани (Ирак) и выступивший затем генеральный секретарь ООН Х. Перес де Куэльяр отметили, что дискуссии в ООН начинаются на фоне тревожных событий, опасных вооруженных конфликтов, означающих растущую угрозу международному миру и безопасности.

Уже в первых выступлениях на сессии указывалось также, что за прошедшие после первого форума по разоружению четыре года в этой области не достигнуто заметного прогресса. Более того, темпы гонки вооружений увеличились.

Хорошо известно, по чьей вине это произошло. Соединенные Штаты приступили к осуществлению беспрецедентной по своим масштабам программы наращивания вооружений, прервав весь процесс переговоров по этим вопросам.

На первом заседании сессии И. Киттани торжественно провозгласил начало всемирной кампании за разоружение. Ее задача — всемерно мобилизовать мировое общественное мнение в поддержку шагов по предотвращению ядерной угрозы.

# Англо-аргентинский конфликт

БУЭНОС-АЙРЕС, 9 июня. (ТАСС). Президент Аргентины Л. Гальтиери направил письмо генеральному секретарю ООН Х. Пересу де Куэльяру, в котором просит его продолжить усилия по достижению мирного урегулирования англо-аргентинского конфликта. По мнению президента Аргентины, посреднические усилия ООН все еще могут привести к прекращению военных действий в Южной Атлантике.

Как сообщается в сводке Объединенного генерального штаба командования аргентинских вооруженных сил, в минувшие сутки на островах сохранялась относительно спокойная обстановка.

Местная печать подчеркивает, что в самые ближайшие дни неизбежно ожесточенные кровопролитные бои за Пуэрто-Архентино, который взят англичанами в кольцо осады. Представители военного командования в интервью газетам, радио и телевидению отмечают решимость аргентинских солдат дать отпор агрессору. В то же время указывается на несомненное превосходство британских сил вторжения, сконцентрировавших в Южной Атлантике мощный ударный кулак.

ЛОНДОН, 9 июня. (ТАСС). Как сообщается, в ходе переговоров Р. Рейгана с премьер-министром М. Тэтчер одной из главных тем будет англо-аргентинский конфликт. Печать указывает, что официальный Лондон придает большое значение вопросу об участии Соединенных Штатов в обеспечении контроля над Фолклендскими (Мальвинскими) островами, если Англии удастся восстановить там колониальный статус. Ранее газета «Гардиан» писала о возможности создания на островах крупной военно-воздушной и военно-морской базы США.

**НА СНИМКЕ: подготовка боевого самолета к вылету на одной из боевых баз в Аргентине.**

Телефото ЮПИ—ТАСС.

# Варварская агрессия

БЕЙРУТ, 9 июня. (ТАСС). Израильская военщина расширяет масштабы варварской агрессии против Ливана и Палестинского движения сопротивления (ПДС). Как сообщило палестинское агентство ВАФА, численность израильских интервенционистских войск, сеющих смерть и разрушения на ливанской земле, достигла 50 тыс. человек. За последние сутки, по сведениям командования временных сил ООН в Ливане, только в район Набатии переброшено дополнительно 70 израильских танков и 123 бронетранспортера.

Израильские войска встречают ожесточенное сопротивление, тяжелые бои происходят в окрестностях города Тир и на высотах вокруг Сайды. Минувшей ночью объединенные отряды ПДС и национально - патриотических сил отбросили израильтян на южных и северных подступах к Сайде, несмотря на интенсивные обстрелы ливанского побережья с израильских военных кораблей.

Однако агрессорам удалось высадить десанты в ряде районов и захватить города Набатия и Хасбайя. На западном, центральном и восточном направлениях израильские танковые колонны продолжают продвигаться в глубь ливанской территории. Авиация Израиля подвергает ожесточенным бомбардировкам ливанские города и населенные пункты. Ночью удары с воздуха были нанесены по городу Сайда и лагерю палестинских беженцев Айн аль-Хильве. Среди мирного населения имеются многочисленные жертвы. В Сайде отмечены прямые попадания бомб в бараки ливанской армии. На рассвете израильские стервятники совершили налет на Дамур, расположенный вблизи Бейрута. В ливанской столице в результате бомбардировок пригородов, районов Факхани, арабского университета и других густонаселенных кварталов имеются значительные разрушения. Город в течение длительного времени оставался без электроэнергии.

По данным агентства ВАФА, потери агрессоров достигли 400 человек убитыми и ранеными. Уничтожены 50 танков, 40 бронемашин, 5 самолетов и вертолетов.

В ливанских и палестинских кругах с большим удовлетворением воспринято заявление ТАСС, в котором содержится решительное осуждение широкой и массированной агрессии Израиля против Ливана.

ВАШИНГТОН, 9 июня. (ТАСС). Соединенные Штаты предпринимают шаги, направленные на дальнейшее обострение обстановки на Ближнем Востоке. Как сообщил официальный представитель государственного департамента США А. Рэмберг, группе кораблей американских ВМС отдан приказ покинуть испанский порт Рота и направиться в Восточное Средиземноморье, где к ним присоединится ударный авианосец «Джон Ф. Кеннеди», на борту которого находятся около 5 тыс. военнослужащих и примерно 90 самолетов.

Хотя представитель утверждал, будто эта акция предпринята Вашингтоном на случай «эвакуации» гражданского населения из Ливана, ее зловещий характер не вызывает сомнений.

## ДНЕВНИК ИСКУССТВ

# БОЛЬШОЙ ОРКЕСТР КУЗБАССА

**Фанфары «Праздничной увертюры» Д. Шостаковича возвестили о рождении нового коллектива областной филармонии — симфонического оркестра**

О нем давно мечтали любители музыки. И ждали, когда же с концертных площадок польются мелодии Глинки и Чайковского, Моцарта и Бетховена, Прокофьева и Рахманинова в исполнении нашего Кузбасского симфонического оркестра. Два десятка лет назад на общественных началах пытался создать коллектив большой энтузиаст и организатор Илья Зандентрегер. Позже при Дворце культуры строителей Анатолий Абашев создал любительский оркестр. Но из-за организационных сложностей, отсутствия базы эти коллективы довольно быстро распадались. Трудности казались непреодолимыми. Но вот теперь, кажется, они позади.

По инициативе областной филармонии год назад начал формироваться новый музыкальный коллектив. На должность художественного руководителя и главного дирижера был приглашен Владимир Артемьев. Свой путь он начинал в г. Горьком как хоровик, там же закончил консерваторию по композиции. Но страстное увлечение оркестровым дирижированием, учеба в Ленинградской консерватории на оперно-симфоническом отделении в классе народного артиста РСФСР В. А. Федотова, признание на Всероссийском конкурсе молодых дирижеров, где он стал дипломантом, решили окончательно выбор музыканта. Оркестр же комплектовался выпускниками практически всех консерваторий страны. Молодые музыканты ехали в Кемерово из Ленинграда и Алма-Аты, Фрунзе и Киева. Областные и городские организации много приложили сил для устройства семей музыкантов, обеспечения их жильем, каждый оркестрант почувствовал внимание и заботу.

Недавно состоялось первое выступление оркестра. Сцена Большого зала филармонии в праздничном убранстве. Волнуются слушатели, волнуются музыканты. Каким будет дебют? Сейчас можно с уверенностью сказать: рождение симфонического оркестра Кузбасса состоялось. Конечно, предстоит огромная, кропотливая работа над строем, монолитностью, динамической сбалансированностью звучания отдельных групп и всего оркестра. Но первый уверенный шаг сделан. Исполненная программа дала возможность оркестру и дирижеру в значительной мере выразить свое художественное кредо.

...Чайковский. Как легко слушать эту музыку и как трудно хорошо ее сыграть! Трудно отнюдь не по техническим признакам — у Чайковского все написано чрезвычайно «удобно». Трудно с точки зрения изящества и вкуса, с точки зрения точной передачи того национального духа, которым пронизаны бессмертные творения русского гения. И надо сказать, что оркестр сумел донести очарование, ясность и красоту музыки Чайковского.

Выразительно была сыграна в этот вечер Пятая симфония ми-минор. В ее исполнении дирижер продемонстрировал завидное чувство формы, способность воссоздать сложную драматическую концепцию. Убедительной трактовке симфонии способствовал хороший контакт дирижера и оркестра. Рельефно выраженное волевое начало, яркий темперамент сочетаются у него с расчетливостью, чувством меры. Его дирижерская техника выразительна и артистична. Ощущению целостности во многом способствуют точно найденные темпы и их соотношения как внутри частей, так и между ними.

С первых тактов слушателей захватывает насыщенное течение музыкальной мысли. Дирижер умело подготавливает и закрепляет каждую кульминацию. Важнейшую организующую роль в этой интерпретации играют упругий ритм, естественность фразировки. При ярком звучании ведущих тематических голосов партитуры хорошо прослушивались ясные и выразительные контрапунктические линии, создававшие столь характерное для драматургии Чайковского напряженно-конфликтное развитие музыкального материала. Особо следует отметить выразительное прочтение второй части симфонии. Благородное кантабиле в соло валторны (солист А. Сидоров) отличалось строгостью и чистотой линий. Вообще звучанию медной духовой группы (концертмейстер В. Чеботарев) присущи мягкость, сочность тембра и слитность в аккордовых изложениях.

Не случайно, наверное, в этот вечер исполнялась русская и советская музыка. Второй фортепианный концерт С. Рахманинова прозвучал во всем великолепии красок и гармонии (солист — лауреат международных конкурсов, лауреат премии Ленинского комсомола В. Крайнев). Исполнители сумели рельефно показать свое понимание рахманиновской музыки.

Для В. Крайнева романтическая музыка — это прежде всего живая мысль, согретая человеческим теплом и искренностью чувства. Обладая безукоризненной техникой, мягким туше, музыкант стремился к чистоте стиля, к внутренней глубине и смысловой наполненности. Оркестр отвечал его намерениям. В аккомпанементе все линии оркестрового развития прослеживались с достаточно четкой дикцией. И здесь уже дирижер показал себя хорошим ансамблистом, точно находившим динамические и тембральные соотношения оркестровой звучности с солирующим роялем. В исполнении оркестра очень выпукло и зримо был передан национальный колорит рахманиновской музыки.

Общий исполнительский «градус» был достаточно высок, что вызвало самую теплую ответную реакцию слушателей. И, конечно же, общий настрой зала определила исполненная на едином дыхании в начале программы «Праздничная увертюра» Д. Шостаковича. Словно по мановению волшебной палочки, заструились, засверкали все музыкальные нити партитуры, богатой живыми инструментальными красками. Дирижирует В. Артемьев ярко, броско, крупными мазками, но не забывая при этом о тонких нюансах. Ему, несомненно, удалось создать атмосферу дружного совместного музицирования, и это единство дирижера и оркестра ощущалось на протяжении всего вечера.

Счастливой дороги, совершенствования профессионального мастерства, новых ярких концертных программ желали в этот вечер коллективу. От Большого симфонического оркестра Кузбасса ждут значительного вклада в эстетическое воспитание трудящихся области.

**А. МОХОНЬКО,**
заведующий оркестровой кафедрой института культуры.

г. Кемерово.

# К ВЕЛИКОМУ ПУШКИНУ

**В минувшую субботу на площади Пушкина состоялся пятый городской праздник поэзии, посвященный 183-й годовщине со дня рождения поэта.**

СТРУНА В ЗАВЕТНОЙ ЛИРЕ. Окончено вдохновенное «Слово о Пушкине». И вот зазвучали стихи. «Струна в заветной лире мой прах переживет...» — эти пророческие слова поэта невольно вспоминались, когда к микрофону один за другим выходили любители книги. Очень волновалась Галя Ячменева, семиклассница из школы № 80, звонко читая на память восьмую главу из «Евгения Онегина». Студент КемГУ Сергей Антонов прочитал одно из стихотворений Пушкина на французском языке.

СОРЕВНУЮТСЯ МОЛОДЫЕ ПРОДАВЦЫ. Многолюдно у столиков, где продаются книги — «Поэмы» А. С. Пушкина, произведения Л. Толстого, Е. Носова, политическая литература, книги стран социализма. Здесь соревнуются участники городского конкурса молодых продавцов. Придирчивое жюри оценивает их вежливость, умение предложить товар, быстро и точно получить деньги. По итогам конкурса опередила других Татьяна Соколова из магазина «Книжный мир». А всего на празднике поэзии было продано литературы на 2465 рублей.

ЗНАЕТЕ ЛИ ВЫ? После того, как к подножию памятника Пушкину были возложены букеты алых роз, началась литературная викторина. В составе жюри работники городской библиотеки имени Гоголя, председатель первичной организации книголюбов Главкузбасстроя Л. В. Фролова. Вопросы непростые. Нужно хорошо помнить строки произведений Пушкина, знать даты написания этих произведений, ориентироваться в высказываниях о Пушкине классиков русской критики.

Лидерство на конкурсе разделили А. Г. Сидоров, работник гастронома № 2, и школьница Галя Ячменева. Получили призы также работник завода химволокна М. Г. Кореневский, механик производственного объединения «Кемеровоуголь» Ш. С. Салихов.

КОТ УЧЕНЫЙ. А чуть поодаль от «взрослой» в разгаре викторина для детей. Ее проводит заведующая книжным магазином № 102 Е. Я. Янтураева. Под деревом привлекает внимание детей избушка на «курьих ножках», изготовленная работниками магазина. Неподалеку от избушки, как в сказке Пушкина, «кот ученый все ходит по цепи кругом...»

НА ПАМЯТЬ О ПРАЗДНИКЕ. Много было работы у активистов городской организации книголюбов Людмилы Николаевны Демьянопуло и Сергея Павловича Звягина. Они ставят на книгах, приобретенных участниками праздника, памятный штамп с профилем А. С. Пушкина и надписью: «Праздник пушкинской поэзии. Кемерово. Июнь 1982».

**А. СОРОКИН.**

**НА СНИМКАХ: стихи читает Галя Ячменева; «Кот ученый все ходит по цепи кругом...».**

Фото **Ю. Сергеева.**

г. Кемерово.

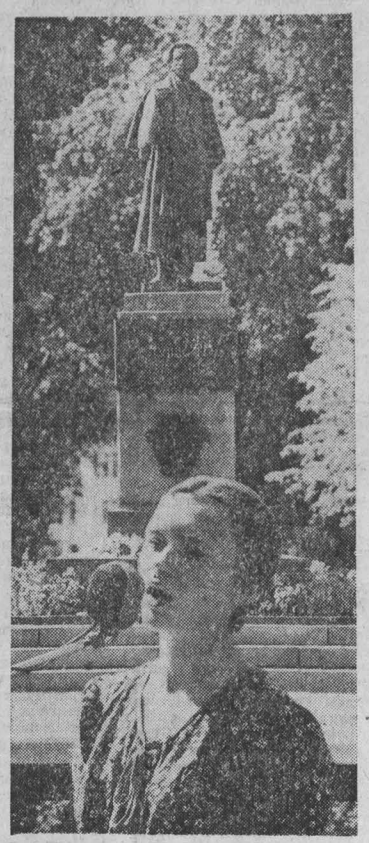

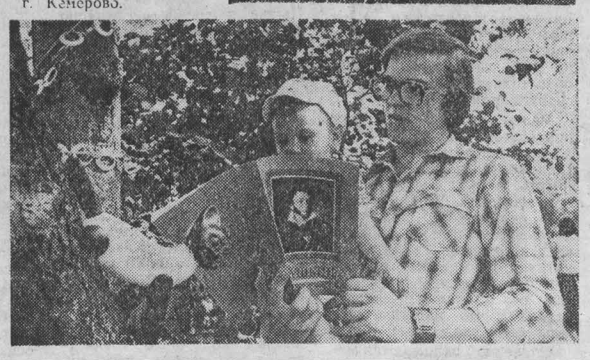

ФУТБОЛ

# Четвертая зона

Сообщаем результаты игр восьмого тура, в котором кемеровский «Кузбасс» не участвовал: «Факел» — «Металлург» 3:1, «Ангара» — «Чкаловец» — 4:2, «Звезда» — «Иртыш» — 1:0, «Динамо» — «Амур» (Благовещенск) — 1:1, «Торпедо» — «Локомотив» — 5:0, «Луч» — «Автомобилист» —1:0, «Амур» (Комсомольск-на-Амуре) — «Манометр»—1:1.

Положение команд в турнирной таблице таково:

| | И. | В. | Н. | П. | М | О |
|---|---|---|---|---|---|---|
| «Кузбасс» | 7 | 5 | 1 | 1 | 15-4 | 11 |
| «Луч» | 7 | 5 | 1 | 1 | 12-6 | 11 |
| «Звезда» | 7 | 5 | 1 | 1 | 12-6 | 11 |
| «Динамо» | 8 | 4 | 2 | 2 | 10-6 | 10 |
| «Металлург» | 7 | 4 | 1 | 2 | 13-8 | 9 |
| «Автомобилист» | 7 | 3 | 3 | 1 | 16-5 | 9 |
| «Ангара» | 7 | 3 | 2 | 2 | 9-9 | 8 |
| «Манометр» | 7 | 2 | 4 | 1 | 11-8 | 8 |
| «Иртыш» | 8 | 2 | 4 | 2 | 10-8 | 8 |
| «Торпедо» | 8 | 3 | 0 | 5 | 13-5 | 6 |
| «Амур» К. | 7 | 1 | 4 | 2 | 6-7 | 6 |
| «Амур» Бл. | 8 | 1 | 4 | 3 | 6-13 | 6 |
| «Факел» | 8 | 1 | 3 | 4 | 6-10 | 5 |
| «Чкаловец» | 8 | 1 | 1 | 6 | 9-18 | 3 |
| «Локомотив» | 8 | 0 | 1 | 7 | 3-27 | 1 |

# На поле, рыцари пера и сцены!

**Завтра, 11 июня, в 15 часов на поле стадиона «Химик» выйдут две не известные кемеровским болельщикам футбольные команды: сборные Малого театра и журналистов города. Почетное право произвести первый удар по мячу доверено народной артистке СССР Эпине Авраамовне Быстрицкой, члену Национального олимпийского комитета, председателю Федерации художественной гимнастики СССР.**

В команде гостей немало ярких имен, запомнившихся своей талантливой игрой зрителям областного центра в различных спектаклях.

Народный артист РСФСР Виктор Коршунов, заслуженный артист РСФСР Александр Потапов, популярные артисты театра и кино Валерий Носик, Александр Овчинников, Борис Клюев (капитан команды), Олег Мартьянов, заместитель заведующего литературным отделом Андрей Волчанский и другие.

Сборную хозяев будут представлять работники печати, радио, телевидения, издательства «Кузбасс»—В. Францев, Е. Красносельский (капитан команды), В. Ермошин, К. Крекнин, В. Михеев, Е. Худобин, А. Денисов, В. Буратынский и другие.

Кемеровская областная организация Союза журналистов заготовила призы лучшим игрокам.

На вопрос, что ждут от предстоящего матча гости, артисты Малого театра, мы попросили ответить заместителя заведующего литературным отделом, вратаря команды Андрея Волчанского:

— Год назад, когда наш театр был на гастролях в Свердловске, журналисты города впервые предложили нам сыграть товарищеский матч. Матч получился. В итоге боевая ничья — 2:2. Она полностью отразила ход борьбы, которую вели на поле друзья-соперники. Спортивную форму наши ребята привезли и на гастроли в Кемерово. И тем приятнее, что журналисты города сразу же согласились сыграть с нами товарищеский матч. Мы готовимся к встрече практически с первых дней—по утрам проводим тренировки на поле школы № 62. Мы не видели хозяев в игре, но, судя по оперативным, профессионально сделанным рецензиям и интервью, они будут доброжелательны и на поле. Пусть победит сильнейший!

**К. ЕВГЕНЬЕВ.**

г. Кемерово.

# СВОДКА ГАИ

С наступлением лета на улицах и дорогах появилось множество юных велосипедистов. И сразу увеличилось количество дорожных трагедий, где виновниками и пострадавшими являются дети.

Вот наиболее характерные нарушения правил: езда на велосипеде на расстоянии больше метра от тротуара, повороты и развороты на улицах с трамвайными путями или имеющих более одной полосы для проезда в данном направлении. Но главное, на дорогу выезжают ребята, которым не исполнилось 14 лет.

Так, первоклассница прокопьевской школы № 9 Наташа Виббе выехала внезапно на велосипеде на дорогу и была сбита мотоциклом. Девочка получила ушибы. Ученик второго класса школы № 33 г. Новокузнецка Алеша Королев на велосипеде катался по дороге и попал под автомобиль...

Некоторые родители не думают о том, каким опасностям подвергается их ребенок, когда он получает велосипед. Мало купить велосипед и доставить радость ребенку. Необходимо рассказать о правилах движения, а затем проверить, насколько он их усвоил. И, конечно же, надо запретить детям до 14 лет выезжать на велосипеде на дорогу.

Велосипедистам запрещается кататься по тротуарам и пешеходным дорожкам, ездить, не держась за руль, перевозить предметы, выступающие более чем на полметра по длине или ширине за габариты велосипеда.

**Управление ГАИ УВД облисполкома.**

## ПОГОДА

Гидрометбюро сообщает:

10 июня ожидается облачная с прояснением погода. Ветер юго-западный 7—12 метров в секунду. Температура 23—28 градусов тепла. В последующие двое суток существенных изменений не ожидается.

**Зам. редактора А. И. БЕЛЬЧИК.**

## ТВ

**10, ЧЕТВЕРГ**

I ПРОГРАММА. **Передачи ЦТ.** 8.00 «Время». 8.40 Утренняя гимнастика. 8.55 С. Прокофьев. Соната № 7. 9.15 «Клуб кинопутешествий». 10.15 «Долгая дорога в дюнах». Художественный телефильм. 5-я серия. 11.20 Новости. **Перерыв до 14.10.** 14.15 Новости. 14.35 «Поручение». Документальный телефильм. 15.00 Фильм—детям. «Три веселые смены». Фильм 2-й. «Ошибка Микоши». 16.05 П. И. Чайковский. Пятая симфония. **16.55—17.10. Перерыв.** 17.10 «Юный техник-82». 17.45 «Подвиг». 18.15 Ленинский университет миллионов. «Продовольственная программа — общенародное дело». 18.45 «Сегодня в мире». **Кемерово.** 19.00 «День за днем». 19.15 «Наша почта». **Передачи ЦТ.** 19.45 «Долгая дорога в дюнах». Художественный телефильм. 6-я серия. 21.00 «Время». 21.35 «Долгая дорога в дюнах». Художественный телефильм. 7-я серия. 22.40—23.00 «Сегодня в мире». II ПРОГРАММА. **Передачи ЦТ.** 12.00 Фильм—детям. «Перевод с английского». 13.55 Испанский язык. 14.25 «Шахматная школа». 14.55 Новости. **Перерыв до 18.00. Кемерово.** 18.00 Для школьников. «Пионерский наш радостный дом». Дом пионеров и школьников г. Осинники. 18.50 Киножурнал. **Передачи ЦТ.** 19.00 «Жизнь науки». **Кемерово.** 19.45 «Чобэнаш». Фильм-концерт. **Передачи ЦТ.** 20.00 «Спокойной ночи, малыши!». **Кемерово.** 20.15 «Июньский экран». **Передачи ЦТ.** 21.00 «Время». 21.30—22.35 «Ильинский о Зощенко». Фильм-концерт.

**ФИЛАРМОНИЯ.** ГАСТРОЛИ ГОСУДАРСТВЕННОГО АКАДЕМИЧЕСКОГО ОРДЕНА ЛЕНИНА И ОРДЕНА ОКТЯБРЬСКОЙ РЕВОЛЮЦИИ МАЛОГО ТЕАТРА СОЮЗА ССР

**В помещении театра драмы.** БЕРЕГ. Начало в 19 час. 30 мин.

**В помещении театра оперетты.** БЕЗ ВИНЫ ВИНОВАТЫЕ. Начало в 19 час. 30 мин.

**Большой концертный зал.** 14—16 июня. ГОСУДАРСТВЕННЫЙ ЭСТРАДНЫЙ ОРКЕСТР РСФСР имени народного артиста СССР Л. О. УТЕСОВА.

**ДОМ КИНО «МОСКВА». Большой зал.** Новый цветной художественный фильм БЕШЕНЫЕ ДЕНЬГИ (10, 12, 14, 19.40, 21.40). ФРОНТ В ТЫЛУ ВРАГА, две серии (16-30). **Малый зал.** Хроникальный фильм МОЯ ЗЕМЛЯ, ВОЛШЕБНЫЙ МИР ЛЮБВИ (12, 19-40). Киносборник мультфильмов СЕГОДНЯ НА МАНЕЖЕ (13). Итальянский художественный фильм Я БОЮСЬ, две серии (14.40, 17-10, 20-40—детям смотреть не рекомендуется).

**«ЮБИЛЕЙНЫЙ».** РИШАД — ВНУК ЗИФЫ (10). Новый цветной художественный фильм БЕШЕНЫЕ ДЕНЬГИ (11.40, 14, 19, 21.30). Широкоформатный художественный фильм ФРОНТ В ТЫЛУ ВРАГА, две серии (16).

**«КОСМОС».** ПОДВИГ РАЗВЕДЧИКА (10—для детей). Новые цветные художественные фильмы: ПОХИЩЕНИЕ ВЕКА (12, 14, 16, 18, 20, 21-40). ВОЖДИ АТЛАНТИДЫ (9, 11, 13, 15, 17, 19, 21).

**«ПИОНЕР».** ДВЕНАДЦАТЬ МЕСЯЦЕВ (10, 11-30, 13, 14-30). ЗОРРО, две серии (16, 18-30, 21).

**«АНТОШКА».** Киносборник мультфильмов КОТ КОТОФЕЕВИЧ (10, 11.30, 13, 14-30, 16, 17-30, 19).

**«ОКТЯБРЬ».** БАЛЛАДА О СПОРТЕ (15). АНГАР-18 (13, 17, 19, 21).

**«МЕТАЛЛУРГ».** ТЫ ТОЛЬКО НЕ ПЛАЧЬ (14). ЛЮБИМЫЙ РАДЖА, две серии (16, 19).

**«ПРОГРЕСС».** Киносборник мультфильмов ОТЧЕГО НЕ СПАЛОСЬ МЫШОНКУ (10, 14-30). ШЕСТОЙ (16, 17-30, 19). ФРОНТ БЕЗ ФЛАНГОВ, две серии (11-30, 20-30).

**«ЛУЧ».** НОВЫЕ ПРИКЛЮЧЕНИЯ КОТА В САПОГАХ (15). ЗВЕЗДОПАД (13, 17, 19, 20-50).

**«КОМСОМОЛЕЦ».** ПУТЕШЕСТВИЕ В КАВКАЗСКИЕ ГОРЫ (15). КОНЕЙ НА ПЕРЕПРАВЕ НЕ МЕНЯЮТ, две серии (18). ФАКТ (21).

**ДК СТРОИТЕЛЕЙ.** ПРИКАЗ: ОГОНЬ НЕ ОТКРЫВАТЬ (19, 20-40).

**ДК ШАХТЕРОВ.** ШЕСТОЙ (14, 16, 20-30). ИЗ ЖИЗНИ ОТДЫХАЮЩИХ (18-30).

**ДК ИМЕНИ 50-ЛЕТИЯ ОКТЯБРЯ.** ПРИНЦЕССА ПОДВОДНОГО ЦАРСТВА (11). БЕШЕНЫЕ ДЕНЬГИ (16, 18, 19-30, 21-10). ФРОНТ ЗА ЛИНИЕЙ ФРОНТА, две серии (13).

**ДК КОКСОХИМЗАВОДА.** ВАЛЕНТИНА (17-15, 19, 21).

**КЛУБ ГРЭС.** СЛИШКОМ ЮНАЯ ДЛЯ ЛЮБВИ, две серии (17-15, 20).

Адрес редакции: 650630, ГСП, г. Кемерово, проспект Октябрьский, 28. Телефоны: приемной редактора 52-32-74, заместителей редактора 52-36-45, 52-52-66, ответственного секретаря 52-33-59 Отделов: партийной жизни 52-55-47, 52-66-22, пропаганды 52-53-23, 52-64-88, Советов народных депутатов 52-62-33, 52-63-22, 52-59-65, культуры 52-54-23, 52-65-47, тяжелой индустрии 52-35-66, 52-51-23, 52-42-01, химической и легкой промышленности 52-39-34, 52-50-45, сельского хозяйства 52-37-33, 52-49-78, 52-44-23, строительного 52-38-23, 52-46-22, 52-45-29, 52-57-67, писем и рабселькоров 52-05-22, 52-06-01, 52-08-29, 52-07-45, 52-03-22, информации и спорта 52-47-45, 52-48-65, иллюстрации 52-14-12, 52-25-23, еженедельника «Панорама» 52-18-78, прием информации 52-34-56, общественной приемной 52-02-10, директора издательства 52-79-10, объявлений 52-67-00, бухгалтерии 52-70-10. Собственные корреспонденты: в Белове 2-29-27, Мариинске 31-20, Междуреченске 2-20-68, Новокузнецке 7-02-04, Прокопьевске 2-17-34, Юрге 2-17-83.

ОП 01384. Типография издательства «Кузбасс». Индекс 51901.



Заказ № 135.