Кемеровская областная научная библиотека
Газетно-журнальный фонд

Пролетарии всех стран, соединяйтесь!

КУЗБАСС

ОРГАН КЕМЕРОВСКОГО ОБКОМА КПСС И ОБЛАСТНОГО СОВЕТА НАРОДНЫХ ДЕПУТАТОВ

Газета издается с 7 января 1922 года
№ 113 (17644).
Воскресенье, 16 мая 1982 года.
Цена 3 коп.

В НОМЕРЕ

● Колхоз «Победа»: борьба за влагу.
● Роль бригадира. 1 стр.
● За конкретность и деловитость в партийной работе. 2 стр.
● Пополнение областной писательской организации. 4 стр.

СООБЩЕНИЕ ТАСС

ЕСТЬ СТЫКОВКА!

НА ОРБИТЕ ПИЛОТИРУЕМЫЙ КОМПЛЕКС «САЛЮТ-7» — «СОЮЗ Т-5»

14 мая 1982 года в 15 часов 36 минут московского времени осуществлена стыковка космического корабля «Союз Т-5» с орбитальной станцией «Салют-7». После перехода товарищей А. Н. Березового и В. В. Лебедева в помещение станции на околоземной орбите начал функционировать пилотируемый научно-исследовательский комплекс «Салют-7» — «Союз Т-5».

Станция «Салют-7» является усовершенствованным вариантом орбитальных научных станций второго поколения, оснащена двумя стыковочными узлами и обладает улучшенными эксплуатационными характеристиками. Стыковка корабля «Союз Т-5» произведена со стороны переходного отсека станции.

Экипаж комплекса приступил к расконсервации станции и выполнению программы полета, предусматривающей:

— исследование поверхности Земли и ее атмосферы в интересах различных отраслей народного хозяйства;

— проведение астрофизических, медико-биологических исследований, технологических и технических экспериментов;

— испытания и отработку усовершенствованных систем и аппаратуры орбитальных станций.

По данным телеметрической информации, бортовые системы комплекса «Салют-7» — «Союз Т-5» функционируют нормально. Самочувствие космонавтов Березового и Лебедева хорошее.

В настоящее время в околоземном космическом пространстве совершают полет два советских орбитальных научно-исследовательских комплекса: комплекс «Салют-7» — «Союз Т-5», работающий в пилотируемом режиме, и комплекс «Салют-6» — «Космос-1267», работающий в беспилотном режиме.

Станция «Салют-6» находится в космическом полете более четырех с половиной лет. Продолжаются испытания оборудования и аппаратуры комплекса «Салют-6» — «Космос-1267» в условиях длительного пребывания на околоземной орбите. Как уже сообщалось, искусственный спутник Земли «Космос-1267» предназначен для отработки конструкций перспективных космических аппаратов.

Успешное начало работы пилотируемого научно-исследовательского комплекса «Салют-7» — «Союз Т-5» является важным шагом на пути создания постоянно действующих орбитальных станций для дальнейшего исследования и освоения космического пространства в мирных целях.

Новое достижение советской космонавтики — замечательный подарок Родине в год 60-летия образования Союза Советских Социалистических Республик.

ПОБЕДА ЖИВОТНОВОДОВ

Совет Министров РСФСР и Всесоюзный Центральный Совет Профессиональных Союзов подвели итоги социалистического соревнования за увеличение производства и заготовок продуктов животноводства и повышение продуктивности скота и птицы за первый квартал 1982 года.

По Западно-Сибирской зоне победителями в этом соревновании признаны Кемеровская, Томская и Тюменская области. Кемеровской области оставлено ранее присужденное переходящее Красное знамя Совета Министров РСФСР и ВЦСПС и выдана первая денежная премия.

60 ЛЕТ СССР — 60 УДАРНЫХ НЕДЕЛЬ!

Обретение стабильности

Около 60 тысяч тонн угля и более 180 метров горных выработок с начала года имеет на своем сверхплановом счету коллектив шахты «Чертинская».

Как никогда раньше, во втором году пятилетки все четыре месяца были на предприятии месяцами ударного труда. Более 20 тысяч тонн сверхпланового топлива имеет очистная бригада Г. И. Дарового с третьего участка, борющаяся за право называться коллективом коммунистического труда. Столько же выдала на-гора дополнительно к плану бригада А. В. Орловского с восьмого участка.

По сравнению с тем же периодом прошлого года прирост проходки за первые четыре месяца составил 1 312 погонных метров. Такого успеха коллектив шахты добился за счет создания дополнительного, четвертого подготовительного участка, увеличения числа проходчиков, улучшения технико-экономических показателей.

Скоростная бригада заслуженного шахтера РСФСР, инициатора городского социалистического соревнования В. А. Бармина прошла с начала года более 1 012 погонных метров горных выработок, из них около 240 метров — сверх плана. Отлично работают бригады И. Е. Колесника, А. Ф. Бобровского, И. А. Поддубного.

(Корр. «Кузбасса»).

г. Белово.

Новый профиль

Пробную прокатку облегченного типа балки провели на стане «450» Запсиба.

Освоение ее производства даст экономию металла и позволит эффективнее использовать его в народном хозяйстве. Сейчас коллектив среднесортного цеха освоил уже почти 40 профилеразмеров различных видов проката.

А. АНТОНОВ,
корр. «Кузбасса».

г. Новокузнецк.

НА ВЕСЕННЕМ ПОЛЕ

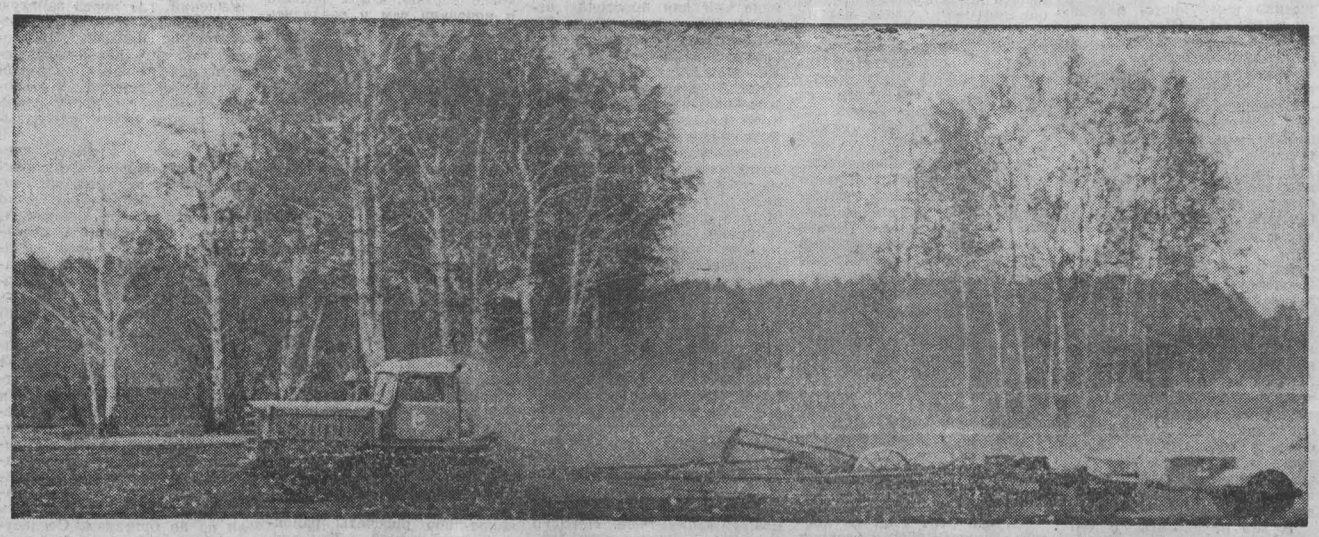

Поспешая не спешить

РЕПОРТАЖ

Колхоз «Победа» в прошлом году собрал неплохой урожай зерновых. Земледельцы вышли победителями с серьезным соперником — засухой благодаря творческому подходу к обработке почвы, срокам сева, высокой готовности к проведению полевых работ.

Вот и сейчас, объезжая поля с председателем колхоза А. Ф. Алексашиным, слышим от него:

— Нет, не мы диктуем свои условия полю. Оно диктует нам, какие работы провести на нем сегодня, какие — завтра. Учитываем каждую особенность того или иного участка.

Именно этого условия придерживались колхозники, выводя на поля агрегаты на прибивку влаги чрезвычайно рано по сравнению с прошлыми годами — девятого апреля. Мы были на полях в начале второй декады мая, а работы по закрытию влаги все продолжались — без перерыва, изо дня в день. И конца этой работе, казалось, не видно. Вот уже посеяли ранние культуры, частично — семенные участки зерновых на чистых от сорняков полях и прекратили сев, не прекращая между тем прибивку влаги. На отдельных участках до четырех раз проходили различные агрегаты, спасая почву от иссушения.

А массовый сев все не начинали.

Бывает так: надо сделать сегодня определенный объем работ, но по какой-то причине он или совсем не сделан, или сделан частично. Завтра и послезавтра — та же самая петрушка. Но вот приходит время, когда откладывать на завтра уже никак нельзя — срок выполнения работ сжат до предела. Начинается аврал.

Примерно такая же ситуация складывается нынче с посевом. Только разница есть: массовая посевная оттягивается на более поздние сроки вполне сознательно. Пашне, посевам нужна влага; или сейчас, или на всходы. Если дождей сейчас нет, то есть надежда, что они подоспеют позже. Тревожный настрой в хозяйствах — оптимальные сроки сева зерновых уплотняются до предела, буквально до нескольких дней, в которые надо засеять почти миллионногектарное поле области зерновыми культурами. И засеять не абы как, авральнo, а с самым высоким качеством. Иначе и выжидать не стоит, не стоит маяться в напряженном ожидании.

Мы переезжаем с одного поля, где работает молодой тракторист Николай Сергин на прикатывании семенного участка ячменя, на другое, к Анатолию Ногелю, готовящему почву. Одна из ложбинок на нашей дороге оказалась сплошь усыпанной, как снегом, минеральными удобрениями.

— Не удобрения это, — перехватив мой недоуменный взгляд, улыбнулся председатель. — С этим у нас строго. Соль это, солонцы. Две тысячи гектаров такие вот, солью покрыты. Пахать их нельзя, совсем ничего расти не будет, гипсовать надо. Да где столько гипса взять?

Да, солонцы отнимают у колхоза много угодий, пастбищ, с которыми в колхозе негусто. В прошлом году заготавливали корма в разных уголках области. Запас, правда, создали хозяйский, даже на будущую зиму останется, но все равно это не выход.

— Нынче намерены взять корма полной мерой со своих угодий, — говорит А. Ф. Алексашин. — Сотни гектаров многолетних трав поставили под полив.

В этот день мы побывали на двух поливных участках — в звеньях Владимира Жидкова и Ивана Галкина. Травы, подпитанные искусственным дождем, изумрудным ковром покрыли поля. Размещено будет на поливе и 35 гектаров корнеплодов.

Запомнились слова одного из механизаторов, оценившего нынешнюю тактику полевых работ так: поспешая, не спешить, т. е. вести работы предельно расчетливо. Это формула, по которой живут сейчас земледельцы колхоза «Победа».

А. ПАРШИНЦЕВ,
спец. корр. «Кузбасса».

НА СНИМКАХ: агрегат Н. Сергина прикатывает семенной участок ячменя; механизатор Николай Сергин.

Фото Д. Коробейникова.
Ленинск-Кузнецкий район.

День год кормит

Десятки дел надо успеть сделать в эту пору, когда день год кормит, хозяйствам треста совхозов объединения «Кузбассуголь». Тут и яровизация картофеля и протравливание семян, сев овощных культур и изготовление торфоперегнойных кубиков, которых уже завезено 3 671 тысяча штук.

Хозяйства треста, расположенные в южной зоне области, — совхозы «Суртаиха», «Гурьевский», «Ясная Поляна» широким фронтом разворачивают посадку картофеля и сев ранних культур.

П. АНАТОЛЬЕВ.

Дневник полевых работ

На полях области разворачивается массовый сев. Яровые культуры к 13 мая посеяны на 163 тысячах гектаров. На 2823 га посажен картофель, на 204 га — корнеплоды. Лучше, чем в прошлом году, ведут хозяйства орошение полей — полив проведен на 3558 гектарах.

Ход основных полевых работ по районам характеризуется такими показателями (в первой колонке — посадка картофеля, во второй — сев корнеплодов, в третьей — полив, в процентах к плану):

Прокопьевский	24,7	3,1	18,0
Яшкинский	12,0	—	—
Крапивинский	9,0	1,1	1,7
Юргинский	8,8	—	8,6
Чебулинский	8,5	—	5,8
Новокузнецкий	7,9	1,2	3,0
Ленинск-Кузнецкий	7,9	0,7	7,1
Беловский	7,7	1,0	8,7
Мариинский	6,5	—	1,7
Тисульский	5,8	—	1,0
Кемеровский	5,7	—	16,9
Тяжинский	4,8	—	3,5
Промышленновский	3,6	0,7	15,4
Яйский	3,5	—	—
Топкинский	2,0	2,5	25,1
Ижморский	—	—	—

Особого улучшения работ требует картофельное поле. Более чем на 30 тысячах гектаров необходимо посадить клубни в совхозах и колхозах, 54 тыс. га составляют индивидуальные картофельные делянки.

Наверстать упущенное

ВЕСНА быстро меняет краски природы. За несколько дней покрылись зеленой дымкой березовые колки, зажелтели островки распушившейся вербы, на серых склонах логов зацвели фиалки, появились первые подснежники.

Для земледельцев наступила самая горячая пора. Наряду с подкормкой трав, вспашкой паров, удобрением полей, отведенных под пропашные, начался сев ранних культур. Овощеводы совхоза «Зимниковский» сеют морковь. Механизатор совхоза «Искитимский» Фатхула Куртешев вывел мощный агрегат на подпокровный сев люцерны. В совхозе «Прогресс» вышли посевные агрегаты на ячменные поля.

Но и сейчас главной задачей земледельцев остается борьба за влагу — боронование зяби, многолетних трав, озимых посевов, полей, не вспаханных с осени, — собственно, всей пашни. А ее в районе свыше 97 тысяч гектаров. Задача эта важнейшая потому, что запасы влаги в почве северных хозяйств в два, а южных — почти в четыре раза ниже нормы.

В этом году хозяйства Юргинского района рано вышли на поля, но затем похолодало, пошел снег, дождь. Земледельцы и рады этому — в некоторых местах выпало до 20 миллиметров осадков. Вместе с тем непогода почти на неделю сдвинула график полевых работ, ужесточила сроки первой весенней обработки полей. К тому же надо повторно бороновать поля, обработанные до дождей. А для этого потребовался почти день упорного труда.

Успешно ведет полевые работы колхоз им. Ульянова. Четвертого мая он начал повторное боронование пашни. Неплохо идут дела в племзаводе «Юргинский» и некоторых других хозяйствах.

Совхоз «Искитимский» в любой кампании отличается четкостью и организованностью. И в этом году он хорошо подготовился к весне. В планах этого хозяйства четко расписано, кому и что надо делать. Для полевых работ создано два комплексных отряда, а в отрядах — звенья по закрытию влаги, внесению минеральных удобрений, севу зерновых и однолетних трав, техническому и бытовому обслуживанию, идеологическому обеспечению полевой кампании. Разработаны условия соревнования, меры поощрения победителей. Каждому механизатору выдана книжка-задание, в которой указаны закрепленная техника, сезонное задание и обязательство, фамилия соперника по соревнованию, норма выработки и расценка на каждый вид полевых работ, отведено место на ежедневный учет. В конце книжки есть десять талонов предупреждений на случай, если механизатор допустит брак. Есть и страница для записи поощрений.

Жаль, что не все намеченное четко проводится в жизнь. Механизаторы Г. Фазлыев и Р. Алимов тракторами К-701 с тяжелыми боронами прибивают влагу. Они первыми за день обработали по 91 гектару, выполнив больше чем по полторы нормы. Об этом трудовом подвиге уже на второй день должен бы знать весь совхоз, однако здесь даже забыли вручить им переходящие красные флажки, как это предусмотрено условиями соревнования. На второй день в Шалайском отделении отличилось звено коммуниста Л. П. Мирошниченко. Тремя «Кировцами» с тяжелыми боронами оно закрыло влагу на 210 гектарах вместо 172 по норме. Но и их не заметили. Словом, зачастую выданная механизатору на руки книжка превращается в формальную бумажку.

По документам в комплексных отрядах хозяйства числится 35 коммунистов и десять комсомольцев, объединенных в две партийные и одну партийно-комсомольскую группы. А вот когда я попросил назвать партгрупоргов, показать списки этих групп, то руководители только руками развели.

И стоит ли удивляться, что в общем-то сильное хозяйство с начала полевых работ ни разу не достигло предусмотренной рабочим планом выработки на закрытии влаги.

Секретарь парткома совхоза М. С. Кюлян во всем видит свою недоработку, но мы не вправе упрекать только его. Он всего полтора года отработал в хозяйстве ветеринарным врачом, а секретарем парткома избран, считай, перед выходом в поле. У него нет опыта партийной работы, ему нужна помощь.

Но, несмотря на первые недоработки, в «Искитимском» достаточно сил, чтобы поправить положение. Четвертого мая здесь ввели двухразовое питание механизаторов на полях. Значит, в конце смены они не будут спешить домой на ужин, поднимут выработку.

Гораздо сложнее складываются дела в совхозах «Арлюкский», «Новорамановский». Этим хозяйствам в первую очередь нужно повседневное внимание и помощь районных организаций, чтобы наверстать упущенное, сохранить влагу, вырастить хороший урожай.

Г. ЗАДОРОЖНЫЙ,
корр. «Кузбасса».

Юргинский район.

Хозяйствовать умело

УСПЕХ НАЧИНАЕТСЯ С БРИГАДЫ

600 лучших бригадиров экскаваторных, локомотивных, буровых, горнотранспортных, строительных коллективов, представляющих все предприятия и организации производственного объединения «Кемеровоуголь», собрались 14 мая в Доме культуры «Октябрьский» разреза имени 50-летия Октября, чтобы серьезно и откровенно поговорить о повышении роли бригадира в современном производственном процессе.

С докладом на совещании выступил генеральный директор производственного объединения «Кемеровоуголь» Л. М. Резников. Он кратко рассказал об истории становления объединения «Кемеровоуголь». За годы своего существования его подразделения повысили объем добычи угля открытым способом с 18,7 миллиона тонн до 46,7 миллиона. Сегодня предприятия и организации объединения имеют в своем распоряжении мощную техническую базу, гаражи, мастерские, построенные своими силами. В их распоряжении есть все необходимое для высокопроизводительного труда.

Отрадно, отметил докладчик, что вот уже многие годы, по крайней мере последние три пятилетки, производственное объединение «Кемеровоуголь» выполняет государственный план добычи угля.

Неплохо начали открытчики и второй год пятилетки. За четыре месяца отгружено сверх плана 237,4 тысячи тонн топлива. Главное, вырос объем добычи угля по сравнению с тем же периодом прошлого года на полмиллиона тонн. Если такие темпы сохранятся до конца года, угольные предприятия объединения дадут прирост продукции в полтора миллиона тонн.

Задача не из легких. Но решить ее можно, если смело взяться за борьбу с недоработками в производстве. А их на предприятиях и в организациях объединения пока немало.

Прежде всего, не выполнен план вскрышных работ. За четыре месяца не переработано два миллиона кубометров вскрыши. Медленно растет производительность экскаваторного парка: она выросла на пять процентов вместо плановых 7,5 процента. А на разрезах «Томусинский» и «Черниговский» даже снизилась.

В преодолении недостатков, улучшении производственных показателей, подчеркнул докладчик, главное место должно принадлежать коллективу бригады, его руководителю. Именно от него, его мастерства, энергии, энтузиазма зависит микроклимат маленького трудового коллектива. А отсюда лежит путь к успеху предприятия в целом. Бригадир должен быть не только требовательным руководителем, но и добрым наставником, умным советчиком, верным другом всех членов бригады.

Таких бригадиров в объединении много. Более десяти лет возглавляет экскаваторную бригаду на разрезе имени 50-летия Октября, например, В. П. Соловьев, депутат Верховного Совета РСФСР. За эти годы бригада стала действительно коллективом единомышленников. Многих молодых людей вывел на широкую трудовую дорогу опытный и умелый воспитатель В. П. Соловьев. Его бригада на разрезе является не только постоянным лидером, но и зачинателем многих интересных и ценных инициатив. Так, в 1981 году коллектив выступил с инициативой работать под девизом «От высокой культуры производства — к высокой производительности труда».

Творческое отношение к делу отличает таких бригадиров, как В. Г. Дубинец с Томусинской автобазы, Н. В. Темнорусов с разреза «Колмогоровский», М. М. Субботин с разреза «Черниговский», и многих других.

Роль бригадира возрастает с каждым днем. Тем более сейчас, когда перед объединением «Кемеровоуголь» стоят новые большие задачи. Необходимо к 1985 году довести объем добычи угля до 54 миллионов тонн. Для этого нужно поставить на ноги новые предприятия, повысить уровень инженерной, организаторской работы, больше внимания уделить созданию комплексных горно-транспортных бригад, которых в объединении сегодня единицы. Необходимо совершенствовать оплату труда, смелее внедрять коэффициент трудового участия. А главное, заключил докладчик, нужно самым тщательным образом подбирать младших командиров производства.

О своем понимании роли бригадира в современном производственном процессе, об успехах и просчетах бригад и предприятий в целом на активе говорили В. П. Соловьев, бригадир экскаваторщиков разреза имени 50-летия Октября, А. Е. Денисов, директор разреза «Листвянский», В. И. Денисенко, бригадир экскаваторщиков разреза имени Вахрушева, В. А. Зеленко, секретарь партбюро Междуреченского ПТУ, Б. С. Кобзев, бригадир экипажа водителей Бачатской автобазы, и другие.

В работе совещания принял участие и выступил на нем секретарь обкома КПСС В. Е. Суслов.

Участники совещания бригадиров «Кемеровоугля» приняли обращение ко всем труженикам объединения отметить приближающийся юбилей Страны Советов ударным трудом.

В. ЛОКОНОВ,
корр. «Кузбасса».

г. Белово.

УКАЗ Президиума Верховного Совета РСФСР

О ПРИСВОЕНИИ ПОЧЕТНОГО ЗВАНИЯ «ЗАСЛУЖЕННЫЙ ИЗОБРЕТАТЕЛЬ РСФСР»

За заслуги в области изобретательской деятельности присвоить почетное звание

«Заслуженный изобретатель РСФСР»

Фомину Николаю Андреевичу — главному инженеру Кузнецкого металлургического комбината имени В. И. Ленина, Кемеровская область.

Председатель Президиума Верховного Совета РСФСР М. ЯСНОВ.

Секретарь Президиума Верховного Совета РСФСР Х. НЕШКОВ.

Москва, 14 мая 1982 года.

НОВОСТИ
СОБЫТИЯ ФАКТЫ

На идеологические темы
Кемеровский район

День секретаря

На очередной день секретаря в Кемеровский райком КПСС были приглашены не только секретари парторганизаций, но и заведующие агитпунктами, клубами избирателей, агитколлективами, поскольку речь шла о совершенствовании массово-политической работы по месту жительства в период подготовки к выборам в местные Советы народных депутатов. Участники семинара побывали на агитпункте совхоза «Горняк», где ознакомились с опытом работы.

Трудовые подарки

На трудовую вахту в честь выборов встали трудящиеся Кемеровской птицефабрики. Их обязательства — к 20 июня выполнить полугодовой план продажи яиц государству. Сейчас со значительным опережением плана идет бригада коммуниста В. П. Васильева. А кавалер орденов Трудового Красного Знамени и Трудовой Славы II и III степеней птичница Л. Т. Волосатова задание четырех месяцев выполнила на 110 процентов.

«Я голосую впервые»

— такова тема устного журнала для молодых избирателей, который состоялся в агитпункте совхоза «Щегловский». Избиратели встретились с депутатом сельского Совета В. И. Болонной, познакомились с положением о выборах в местные Советы и народные суды. Для последней страницы журнала учащиеся школы подготовили литературно-художественную композицию.

Более 15 различных мероприятий проведено в агитпункте села Щегловка. Тепло отзываются избиратели о тематических вечерах «Что такое Советская власть», «Медаль за бой, медаль за труд», где выступили ветераны хозяйства и бывшие фронтовики.

Династия Поповых

«Мы славу Родины своим трудом умножим», — под таким девизом состоялось чествование династии Поповых в совхозе «Звездный». Три брата Поповых — Серпион Алексеевич, Виктор Алексеевич, Михаил Алексеевич — отменные механизаторы. В прошлом году семейное звено Поповых — Виктор, Серпион с сыном Андреем—вырастило высокий урожай кукурузы. Каждый из 488 гектаров дал по 347 центнеров зеленой массы, что в полтора раза выше, чем в среднем по совхозу.

Готовясь достойно встретить день выборов, Поповы нормы выработки на закрытии влаги выполняют на 140—150 процентов.

Лекции, беседы...

Идеологический актив района — 1065 агитаторов, 211 политинформаторов и 305 лекторов общества «Знание» — включился в предвыборную кампанию. Например, в совхозе «Силинский» агитатор Р. И. Павлова рассказала о преимуществах советской избирательной системы перед буржуазной. Народный судья Г. И. Ивонин в красном уголке совхоза «Барановский» провел беседу с избирателями о трудовом законодательстве. Политинформаторы знакомят людей с текущими событиями в стране и за рубежом.

Г. МЕНОВЩИКОВ.

ТРЕБОВАТЕЛЬНОСТЬ К СЕБЕ

Авторитет партийного решения

С большим интересом прочитал опубликованную 26 февраля в «Кузбассе» статью «Продумывать в деталях». Полностью поддерживаю автора: конкретность и деловитость должны быть заложены уже в каждой строчке постановления. Тогда коммунисты смогут занять авангардное место при его выполнении.

В организующей силе партийного влияния, когда именно коммунисты находили выход из самого трудного положения и вели за собой остальных, убеждался не раз. Прошлогоднее лето выдалось засушливым. В июне всем стало ясно: кормов не будет. Что делать? Райком партии нацеливал нас на притаежные травы. На заседании парткома решили: в самых труднодоступных местах будут работать партийцы. Создали три отряда. Коммунисты вышли в тайгу все как один, даже доярки после работы помогали косарям. Первыми делали прокос и задавали общий настрой коммунисты А. Н. Кособуцкий, П. И. Анферов, И. А. Ольков. Целый месяц люди не выходили из тайги, трудились от зари до зари с азартом, и каждый сознавал, что от его личного вклада зависит сохранность поголовья скота в хозяйстве. И заготовка кормов была завершена своевременно. К зимовке припасли свыше 1 300 тонн витаминной муки.

А как не сказать о лучших организаторах поточно-цеховой системы в молочном животноводстве совхоза начальнике комплекса В. М. Журавлеве, бригадире А. Ф. Игнатове и его помощнице Г. И. Злобиной... На львовскую систему хозяйство перешло первым в области, и требовалось преодолеть своеобразный психологический барьер среди доярок и скотников. Галина Ивановна вместе с Андреем Федоровичем как раз в это время приняли основные заботы на себя.

— Как же иначе? — говорит Злобина. — Ведь, вступая в партию, все мы давали слово быть там, где труднее. И не просто быть, но работать на совесть.

На этой ферме сейчас порядок. По сравнению с 1980 годом удои молока от коровы увеличились на 190 килограммов. Г. И. Злобина вместе с подругами выполняет свои социалистические обязательства.

Высокое чувство ответственности должно быть нормой поведения каждого коммуниста. Мы же порой много говорим о требовательности вообще и меньше — о конкретной требовательности друг к другу, наконец, о требовательности члена партии к самому себе. Строгая самовзыскательность в сочетании с принципиальностью взаимоотношений в среде коммунистов — в этом один из главных наших резервов, основа выполнения самых сложных решений.

Часто размышляю: почему не все одинаково ответственно относятся к порученному делу? Иные больше на словах «ответственные». Никак из головы не выходит один случай. В свое время мы рекомендовали заведующим гаражом молодого коммуниста В. К. Звягина. И основания для этого были: он отлично разбирался в технике, умел ладить с людьми. Потом выдвижение, видимо, вскружило голову, появилась личная недисциплинированность. Поедет за запасными частями — вернется пьяным. И рабочие гаража, глядя на такого руководителя, не отходя от верстака, стали выпивать.

Случай этот стал не просто поводом для наказания коммуниста В. К. Звягина. Партком детально проанализировал причины слабой дисциплины в гараже и рекомендовал освободить Звягина от занимаемой должности, а потом вопрос об ответственности коммунистов за порученное дело вынес на собрание коллектива. Состоявшийся разговор не только Звягину, но и другим пошел на пользу. Он же было пытался уехать. Но куда от себя сбежишь? Сейчас Владимир Кондратьевич трудится слесарем в этом же коллективе, заочно учится в техникуме. В целом тут поднялась трудовая и производственная дисциплина.

Не всегда вот так удается добиваться действенности принятых решений. К сожалению, порой и по-другому бывает. Партком совхоза объявил как-то строгий выговор бывшему главному энергетику хозяйства В. Н. Коркину за то, что в самое напряженное время по его вине три дня простоял агрегат витаминной муки. Он рассчитался и уехал в колхоз имени Ленина, где также продолжал пьянствовать. Отсюда в конце концов он тоже вынужден был уйти по «собственному желанию». Вспоминаю об этом и думаю: не один раз и не в одном хозяйстве с ним разбирались — уговаривали, наказывали, вели воспитательную работу. Но его отношение к делу не менялось. А разве это нормально — годами возиться с коммунистом, потерявшим партийную совесть? Освобождаться надо от таких.

С этим вроде бы все согласны. Но кое-кто в то же время рассуждает так: мол, и надо бы исключить недостойного человека, да жалко отчетность портить. А какой вред авторитету партийной организации такой товарищ наносит, это кто-либо из любителей статистики считал?

Принципиальность во всем и всегда нужна. Кстати, в планировании тоже. Нередко в плане заложены наши победы и неудачи. Потому и должен он быть прежде всего экономически обоснованным — с учетом всех материальных, технических и людских ресурсов. На практике же до сих пор у нас идет планирование от достигнутого. Кто больше работает, того и нагружают дополнительно.

Совхозу «Вагановский», например, в нынешней пятилетке планируется урожайность зерновых 14 центнеров с гектара, хотя больше двенадцати не собирали. Или, скажем, в прошлом году мы получили прибыли 926 тысяч рублей, другие хозяйства сработали «по нулям». Но мы из-за того, что раньше прибыль была немного выше, остаемся в сравнении с соседями по дополнительной оплате в накладе.

Ежегодно мы с большим напряжением, но выполняем любые задания. У нас, к примеру, самая низкая в районе себестоимость центнера молока и свинины. Как, однако, объяснить людям, почему другие не выкашивали прошлым летом неудобиц в тайге и оказались в числе выполнивших план по заготовке кормов, а мы дневали и ночевали там и оказались в отстающих? И все из-за того, что районные организации и трест «Свинопром» присылают уже готовые планы, которые мы ни защитить, ни опровергнуть не можем.

Тревожит меня, что в некоторых организациях района утвердилось неправильное отношение к критике. Любое замечание в адрес районного руководства воспринимается как покушение на авторитет, вызывает раздражение. В одном из номеров «Кузбасса» в корреспонденции «Страшнее засухи» критиковался иждивенческий настрой среди работников ПМК треста «Ремсельбурвод». Так вот, после этой критики они вообще перестали заглядывать в совхоз, и всю зиму мы вынуждены были возить воду на фермы во флягах. И знаете, многие руководители хозяйств и секретари парткомов предпочитают помалкивать, когда видят какие-либо просчеты районных организаций. Так спокойнее. Неловко даже прописную истину повторять: звание коммуниста обязывает болеть за общее дело. Трудно при таком отношении к критическим замечаниям заботиться об авторитете наших решений.

С позиций стороннего наблюдателя нет-нет да и столкнешься и на пленумах райкома партии, собраниях районного актива. На них, как известно, обсуждаются актуальнейшие вопросы сельскохозяйственного производства, проблемы, которые волнуют всех коммунистов. И вот с интересом слушаешь доклад, как правило, критический, с глубоким анализом положения дел. Потом начинается обсуждение. И тут подчас накал снижается. Обсуждение становится бесстрастной говорильней. Выйдет на трибуну оратор и вместо того, чтобы углубить тему, высветить те или иные недостатки, чуть ли не всю речь посвящает бодрому рассказу об успехах и достижениях. Лишь где-то в конце скажет скороговоркой, что «есть еще отдельные упущения». Пользы от таких выступлений, как и от постановлений, где через запятую перечислены недостатки, естественно, никакой. По-моему, так: есть какой-то существенный опыт, полезный другим,—расскажи. А о своей обычной, по долгу службы, работе зачем рассказывать?

Не могу, к примеру, считать нормальным, что с каждым годом в парткомах совхозов растет количество форм отчетности. Сейчас их, скажем, двадцать. А сколько, кроме этого, надо составить мероприятий на постановления вышестоящих организаций или дать за десять минут оперативных сведений для отделов райкома партии? Хотя именно райком в прошлом году принял решение упорядочить работу по внутрипартийной информации и уменьшению ее объема. Неоднократно видел, как инструкторы «пытают» по телефону секретарей парторганизаций, записывая в блокноты многочисленные показатели по хозяйствам и чуть ли не по бригадам. Создается видимость постоянной озабоченности делом, неустанного контроля. Фактически же только накапливаются горы бумаг, из-за которых людей, живое дело трудно бывает и разглядеть.

Организованность, деловитость, дисциплина — вот непременные требования как в центре, так и на местах, говорилось на ноябрьском (1981 г.) Пленуме ЦК КПСС. Под таким углом и должна строиться наша работа, чтобы слово не расходилось с делом. И достигается это отнюдь не составлением справок и мероприятий.

М. ПАРНАЧЕВ,
секретарь парткома совхоза «Вагановский».
Промышленновский район.

УЧАСТНИКИ областного слета передовых операторов машинного доения коров Л. И. Захарова из совхоза «Инжемарский» и В. Е. Васильева из совхоза «Усть-Сертинский».

Фото В. Грызыхина.

Советует специалист

ДОРОГУ НОВЫМ СОРТАМ

В нашей области нынче районированы сорта озимой ржи «чулпан», пшеницы «иртышанка-10», вики «омская-8», перспективные — пшеницы сорта «Вера», ячменя «сибирский-2».

В том, что вновь создаваемые сорта более урожайные, убеждает практика. В 1980 году в ОПХ «Новостройка» высевали два сорта пшеницы — «скалу», районированную ранее, и «иртышанку-10». Урожайность их составила соответственно 22,9 и 28,6 центнера. Аналогично можно сравнить два сорта ячменя —«каштицки» и «сибирский-2» — 23,9 и 24,8 центнера. Оказались урожайнее перспективные сорта и в 1981 году. Поэтому наша задача — обеспечить их быстрое размножение.

Удовлетворительно после районирования размножали семена овса сорта «нарымский-943». В то же время очень медленно идет работа в этом направлении с семенами гороха сорта «красноуфимский-70». Коэффициент же размножения районированных сортов и семян высших репродукций в области крайне низкий. В среднем он составляет всего 1,5—2, в лучшем случае достигает 4—4,5, но, к сожалению, нередко сводится в некоторых хозяйствах и к нулю.

Высокий коэффициент размножения можно получить лишь на посевах с хорошо развитыми растениями. Для этого на семенных участках, особенно с вновь районированными и перспективными сортами, надо применять передовую агротехнику с высоким качеством полевых работ.

В общем комплексе разработанных мероприятий, например, категорически запрещается размещать семенные посевы по предшественникам, падалица которых может засорять семена нового сорта. Семенным посевам необходимо предоставлять лучшие земли, хорошо удобренные, чистые от сорняков.

Значительное влияние на повышение коэффициента размножения оказывают сроки сева. В ранних посевах (первая декада мая) условия произрастания, например, гороха и ячменя складываются наиболее благоприятно. При холодной и затяжной весне всходы таких посевов могут задерживаться до 16—18 дней, но густота их не снижается. Да, ранние посевы не позволяют провести дополнительные обработки во время массового прорастания сорняков, но зато они уходят от первой волны вредителей и болезней, успешно развиваются, сами подавляют сорняки.

Растения ранних посевов, как правило, хорошо обеспечены светом, почвенной и воздушной влагой. Особенно важно то, что качество семян в таких посевах высокое.

Ускоренное размножение семян зависит и от норм высева. Так, оптимальная густота стеблестоя сортов гороха формируется при высеве 1,2—1,3 млн. зерен на гектар, ячменя — 4,5—5,5, пшеницы—6—7, овса — 3—4, вики — 2—2,5 млн зерен. При таких нормах высева повышается урожайность, происходит более полный налив.

Особое внимание необходимо уделять протравливанию семян. Можно привести немало примеров, когда в годы повышенного поражения растений различными видами головни урожайность зерновых культур снижалась на 30—50 процентов, а зерно получалось не пригодным даже на продовольственные цели.

Для получения дружных всходов важно провести первые агромероприятия по уходу. Одно из них, наиболее важное по озимым культурам, — подкормка растений и боронование. При этом улучшаются питание, водный и воздушный режимы. Доказано, что эти меры повышают урожайность на два—три и более центнеров. На посевах яровых культур можно проводить довсходовое боронование. Оно начинается на четвертый — пятый день после посева. Довсходовое боронование уничтожает до 50—90 процентов сорняков.

Таким образом, получение здоровых, хорошо развитых растений в начальный период их жизни является предпосылкой высокой урожайности, ускоренного размножения вновь районированных и перспективных сортов.

Б. БУРДИН,
кандидат сельскохозяйственных наук.
Кемеровский район.

В ПЛЕНУ КОРРЕКТИРОВОК

КОТЕЛЬНАЯ в поселке Соцгородок полысаевских шахт Ленинска-Кузнецкого—из ряда важных объектов, вызывающих беспокойство за своевременный ввод их в эксплуатацию. В недавно принятом постановлении бюро обкома КПСС «О состоянии и дополнительных мерах по улучшению теплоснабжения городов, рабочих поселков области и усилению темпов строительства котельных и тепловых сетей» определен конкретный срок ее пуска: начало отопительного сезона.

За последние годы жилой фонд Соцгородка значительно увеличился и продолжает расти. Соответственно возросла и потребность в тепле. Необходимость сооружения новой котельной давно стала очевидной.

Еще в начале десятой пятилетки трест «Беловошахтострой» взялся было за ее строительство. Однако последовали изменения в проекте: вместо одних котлов решили поставить другие. Тогда белочане отказались от возведения объекта. Строительство было передано комбинату «Кузбассжилстрой». Два—три года длилась здесь его «работа». Так ничего и не создав, жилстроевцы возвратили котельную «Беловошахтострою». Она была включена в план этого треста на 1981 год. Однако дальше дело вновь не двинулось. В сентябре прошлого года был создан трест «Ленинскшахтострой», и стройку поручили ему.

По существу с этого момента только и началось строительство. До конца года было освоено 137 тысяч рублей. За четыре месяца этого года еще 79 тысяч. Почти наполовину готов главный корпус. Там продолжается монтаж сборного железобетона. Готово дробильное отделение, ведутся работы на галереях, закладывается фундамент под трубу. И все же для того, чтобы пустить котельную в этом году, темпы необходимо резко увеличить. Достаточно сказать, что освоенные в этом году 79 тысяч рублей составляют лишь половину плана первых четырех месяцев.

Тут для большей объективности необходимо сказать о том, что же представляет собой трест «Ленинскшахтострой» сегодня.

— Нам не хватает по меньшей мере ста рабочих строительных специальностей, — рассказывает главный инженер треста Г. В. Васильев. — Пока еще не завершено комплектование аппарата треста, из-за чего он не справляется со своими основными функциями руководства и контроля. Это не может не отражаться на качестве и количестве выполняемых работ. Велика текучесть кадров, особенно среди руководителей среднего звена.

Словом, сложившимся, стабильным коллективом «Ленинскшахтострой» пока похвастать не может. Другая беда — отсутствие собственной строительной базы. Имеющийся в городе завод железобетонных конструкций № 2 принадлежит «Кузбассжилстрою». Естественно, он в первую очередь выполняет заказы этого комбината. Молодой трест за все месяцы своего существования не получал более пятидесяти процентов требующегося бетона. Свой же бетонорастворный узел пока находится в стадии проектирования. Между тем из-за нехватки бетона фундаменты под каркас здания котельной вместо двух месяцев делались полгода.

Трудности с кадрами и стройматериалами испытывают многие строительные организации области. И все же при всех равных условиях новому тресту тяжело вдвойне.

Вернемся к котельной. Первоначальная ее мощность 30 гигакалорий в час для сегодняшнего дня оказалась маловатой. Не так давно принято решение о новой замене котлов на более крупные и довести тем самым мощность до 50 гигакалорий. Естественно, потребовалось перепроектирование фундаментов под котлы. Им занимается новокузнецкий институт «Сантехпроект». Обещано было подготовить всю документацию к 15 мая. Сейчас выясняется, что это не самый последний срок. Не готова документация на внутриплощадочные сети запитки котельной водой, электроэнергией. Да и сама электроподстанция котельной «усилиями» треста «Кузбассгражданстрой» № 3 превращена в «бородатый» объект.

Рабочие субподрядного ШСМУ комбината «Кузбассшахтостроймонтаж» сидят без металлоконструкций. Мысковский экспериментальный механический завод во втором квартале их поставку не обещает.

— На сегодняшний день нет еще ни одного котла,— говорит управляющий «Ленинскшахтостроем» В. И. Грубников. — хотя уже можно было бы вести совмещенный монтаж их и сборного железобетона. Поставку котлов заказчик — объединение «Ленинскуголь» — намечает лишь на четвертый квартал этого года.

Это, так сказать, проблемы, навалившиеся извне. А вот и чисто внутренние. В начале мая на сооружении котельной в Соцгородке работало только 16 строителей и 15 шахтомонтажников.

— Оптимальным был бы вариант, когда работали бы человек сто, — говорит Г. В. Васильев. — Но людей нет, и мы не можем снять бригады с других объектов.

Трест «Ленинскшахтострой», кроме котельной в Соцгородке, возводит котельные Ленинской автобазы и на шахте имени 7 Ноября. Объекты не менее важные и тоже не терпящие промедления.

— Принимаем меры, — говорит В. И. Грубников. — Строим общежитие, куда надеемся поселить еще 400 рабочих. Комбинат оказать помощь людьми нам не сможет. Объединение «Ленинскуголь» обещало помочь.

Звоню в комбинат. Трубку поднимает начальник производственного отдела М. С. Птахин:

— К сожалению, прислать людей на помощь «Ленинскшахтострою» не можем из-за больших объемов работ на угольных предприятиях области.

Позиция непонятна. Комбинат «Кузбассшахтострой» просто обязан обеспечить стройку всем необходимым. Не дело это—бросать молодой трест в беде. Чудес не бывает, а за оставшиеся месяцы, чтобы все-таки пустить эту котельную, «Ленинскшахтострою» предстоит их совершить. В Соцгородке уже строится 178-квартирный дом, который должна отапливать новая котельная. В следующем году будет еще один дом и детский сад. Действующая временная котельная не справляется с нагрузкой, и от того, как поработают в эти месяцы строители, зависит, будут ли во многих и многих квартирах нормальные условия для жизни.

В. ЕРМОШИН,
спец корр. «Кузбасса».
г. Ленинск-Кузнецкий.

Навстречу выборам

НАШ СУД—НАРОДНЫЙ

20 ИЮНЯ 1982 года в нашей стране состоятся очередные выборы народных судей.

В. И. Ленин писал, что Октябрьская революция, разрушив старый, «стала создавать новый, народный суд, вернее, советский суд, построенный на принципе участия трудящихся... в управлении государством».

Народные суды образуются у нас на началах выборности. Судьи и народные заседатели ответственны перед избирателями, отчитываются перед ними. Народные заседатели при осуществлении правосудия, как и судьи, независимы и подчиняются только закону.

Народные суды в соответствии с решениями XXVI съезда КПСС, положениями Конституции СССР проводят курс на дальнейшее укрепление социалистической законности и правопорядка.

За последние годы осуществлены важные меры по совершенствованию законодательства, улучшению деятельности правоохранительных органов, развитию активности общественности и повышению ее роли в охране правопорядка. Все это создает необходимые условия для искоренения нарушений, ликвидации преступности, устранения причин, их порождающих.

Известно, что более половины всех преступлений совершается лицами в нетрезвом виде, а тяжких и особо опасных — до 90 процентов. Поэтому суды применяют все правовые средства в борьбе против пьянства. Совершение преступления в пьяном виде признается судами обстоятельством, отягчающим ответственность. Хроническим алкоголикам назначается принудительное лечение в местах лишения свободы. Уклоняющиеся от лечения хронические алкоголики направляются судами в лечебно-трудовые профилактории.

В борьбе с пьянством эффективны и такие гражданско-правовые средства, как лишение родительских прав, ограничение дееспособности лиц, злоупотребляющих спиртными напитками и ставящих свои семьи в тяжелое материальное положение.

Народные суды уделяют серьезное внимание совершенствованию работы по предупреждению правонарушений среди несовершеннолетних. За малозначительные и не представляющие большой общественной опасности преступления к подросткам широко применяется условное осуждение и отсрочка исполнения приговора. Каждому из них назначаются общественные воспитатели, их поведение в коллективах и в быту контролируют народные заседатели. Расширены меры шефской работы. В результате количество правонарушений среди несовершеннолетних ежегодно снижается.

В тесном взаимодействии с государственными и общественными организациями ведется борьба с посягательствами на социалистическую собственность. Судебное рассмотрение таких дел вызывает большой общественный резонанс. Народные суды против расхитителей наряду с основным наказанием и обязанностью полностью возместить причиненный ущерб, как правило, применяют дополнительные в виде конфискации имущества, нажитого преступным путем, и лишения права занимать определенные должности.

В последние годы значительно активизировалась борьба с тунеядством и спекуляцией. Своевременно выявляются лица, уклоняющиеся от общественно полезного труда, принимаются необходимые меры к их трудоустройству и закреплению в коллективах. В отношении тех, кто упорно не желает трудиться, применяются меры, предусмотренные Уголовным кодексом. Усилена борьба со злостными неплательщиками алиментов.

Суровые меры суды применяют к спекулянтам, стремящимся нажиться за счет нетрудовых доходов. Конфискуются предметы спекуляции, незаконное обогащение обращается в доход государства.

Народные суды вместе с другими правоохранительными органами зорко оберегают от каких бы то ни было посягательств завоевания трудящихся, стоят на страже интересов государства, прав советских граждан.

Ныне все более широкое развитие получает институт общественных обвинителей и защитников, выражающих в суде мнение трудовых коллективов.

Работа народного судьи многогранна и ответственна. Судья постоянно находится в гуще жизни. К нему идут за советом, поддержкой, помощью. Любое дело, гражданское или уголовное, — это человеческая судьба. Каждая сторона считает себя правой, ищет защиты своих интересов.

Судья должен уметь критически оценить услышанное в суде, прочитанное в деле; сопоставив факты, документы, показания, заключения, он должен дойти до истины. Для этого судья должен обладать не только профессиональным мастерством, высокой культурой, разносторонними знаниями, обязан быть объективным, подходить к делу без предвзятости, быть принципиальным и стойким.

Судить по поручению народа, выносить приговор или принимать решение по гражданскому делу именем Советской республики — для этого надо иметь не только предоставленные законом права и обладать юридическими знаниями, для этого надо иметь и моральное право.

Советский судья — не только юрист, специалист своего дела, он общественник, политический работник, активно проводящий в жизнь директивы партии, борец за законность и справедливость.

Наши судьи регулярно выступают перед населением с лекциями и беседами, докладами и отчетами, они помогают в работе товарищеским судам, народным дружинам, общественным организациям, участвующим в борьбе с правонарушениями.

Свыше двадцати лет безупречно работают на посту народных судей заслуженные юристы РСФСР Н. Ф. Варенов в Осинниках, М. Г. Лазарев в Анжеро-Судженске, А. С. Куколев в Юрге, А. П. Седов в Новокузнецком районе. Принципиальностью и отзывчивостью снискали уважение народные судьи А. Ф. Гвоздкова из Гурьевска, В. П. Булатова из Кемерова, В. Д. Мальцева, Ю. В. Чемутов, А. А. Луткин из Новокузнецка, В. Л. Крутиков из Тайги, Л. П. Яковлева из Топок и многие другие. Их фамилии снова в списках кандидатов в народные судьи.

На нынешних выборах труженикам Кузбасса предстоит избрать 155 народных судей. Абсолютное большинство кандидатов — юристы высшей квалификации, одну треть их составляют женщины. Среди кандидатов много коммунистов. И это еще одно убедительное свидетельство огромного доверия трудящихся нашей ленинской партии.

Сейчас идут предвыборные собрания трудящихся. Избиратели встречаются с кандидатами в народные судьи. На встречах строго оценивают их деловые качества.

«Шесть десятилетий, — говорил Л. И. Брежнев, — это меньше, чем средняя продолжительность жизни человека. Но за это время наша страна прошла путь, равный столетиям». В преодоление трудностей на этом нелегком, но славном пути вносили и вносят свою лепту и работники судебных органов, которые стоят на страже интересов Советского государства, советского народа.

А. ЯНЬКОВ,
начальник отдела юстиции Кемеровского облисполкома.

СОБЫТИЯ ЗА РУБЕЖОМ

МИР ЗА НЕДЕЛЮ

• ВЗАИМОПОНИМАНИЕ — КЛЮЧ К ДОБРОСОСЕДСКИМ ОТНОШЕНИЯМ
• В ПОГОНЕ ЗА ИЛЛЮЗОРНЫМ ПРЕВОСХОДСТВОМ

ОБЩЕСТВЕННОСТЬ латиноамериканских стран горячо приветствует плодотворные итоги официального дружественного визита в Советский Союз государственной делегации Никарагуа во главе с одним из руководителей никарагуанской революции Д. Ортегой. При этом она отмечает, что Советский Союз и Никарагуа, несмотря на разделяющее их большое расстояние, подают пример подлинного добрососедства и что, если бы добрые начала, лежащие в основе советско-никарагуанских отношений, более широко применялись в мире, то на земном шаре было бы значительно меньше очагов напряженности и конфликтов.

«Ваш визит в Москву, состоявшиеся плодотворные переговоры, — заявил, обращаясь к членам делегации, товарищ Л. И. Брежнев, — ярко подчеркивают, на наш взгляд, одну из важных закономерностей современного мирового развития. Народы и страны сближает между собой не столько география, сколько политика, и расстояния не помеха взаимопониманию и дружбе. Свидетельство тому — развитие отношений между нашими странами».

Небольшое центральноамериканское государство Никарагуа принадлежит к большой семье стран, которые освободились от колониального ига и империалистического господства. В этой семье насчитывается более ста государств, в которых живет больше половины населения земного шара. Они обладают огромными природными ресурсами и большими потенциальными возможностями. Укрепление их суверенитета, рост их влияния в мировой политике и экономике — это важный резерв упрочения дела мира и безопасности народов.

Главная помеха на этом пути — непрекращающиеся атаки империализма на освободившиеся страны, на их завоевания. При малейшем удобном случае империализм готов пустить в ход против освободившихся стран военную дубинку. В Вашингтоне, подчеркнул товарищ Л. И. Брежнев в ходе советско-никарагуанских переговоров, еще живут имперскими категориями американского колониализма. Никарагуа, ставшая одним из основных объектов провокаций и нападок со стороны Соединенных Штатов, на собственном опыте познала, что это несет народам Латинской Америки.

Советский Союз и Никарагуа решительно осудили угрозы США в адрес Никарагуа, Кубы и других латиноамериканских государств, вмешательство Вашингтона в дела Сальвадора, заявили о своей солидарности с патриотическими силами Латинской Америки.

Итоги советско-никарагуанских переговоров в Москве дают наглядный пример того, как нужно претворять в жизнь такие основополагающие нормы международного права, как признание права каждого народа самому, без вмешательства извне, решать свои внутренние дела, отказ от попыток устанавливать над ними какие-либо формы господства или гегемонии, включать их в «сферу интересов» какой-либо державы.

ПРЕЗИДЕНТ США Р. Рейган выступил перед выпускниками колледжа небольшого американского города Юрика. Как это повелось сейчас в Вашингтоне, его речь заранее была шумно разрекламирована как «программная» и как чуть ли не «новое слово» в американской внешней политике, прежде всего в подходе США к проблеме разоружения.

Но, как показывает анализ высказываний самого Рейгана и комментарии американской и западноевропейской печати, содержание президентской речи не оправдало предшествовавшей ей широковещательной рекламы. Вся «новизна» его выступления свелась к тому, что в нем были собраны воедино ставшие обычными для нынешних американских руководителей разного рода измышления и инсинуации по адресу Советского Союза. Правда, на этот раз стандартные антисоветские выпады перемежались в президентской речи «миротворческой» фразеологией. Некоторые из особо преданных США натовских партнеров поспешили даже объявить их «оливковой ветвью», протянутой будто бы Советскому Союзу. Но в это не поверили даже обозреватели буржуазных газет. Как справедливо отметила французская «Матэн», президент Рейган отказался от своего воинственного стиля из-за того, что этот стиль превратил его в настоящее пугало в Западной Европе. Со своей стороны американская телевизионная компания Эн-би-си подчеркнула, что Рейгану совсем не хочется отправляться на запланированную на начало июня встречу со своими западноевропейскими партнерами с репутацией поджигателя войны.

Если очистить речь Рейгана от косметической риторики, являющейся данью мировому и американскому общественному мнению, то он предстает в своей обычной роли — вдохновителя и организатора тщетных потуг американской реакции подорвать позиции мирового социализма и добиться военного превосходства над СССР.

Это проявилось прежде всего в отношении президента к коренному вопросу современности — устранению угрозы ядерной катастрофы путем ограничения и сокращения стратегических вооружений. Правда, в погоне за внешним эффектом Рейган объявил, что в конце концов после полутора-годовых проволочек Соединенные Штаты решились приступить к переговорам о стратегических вооружениях. Но, как отметил американский журнал «Тайм», «предложение Рейгана сформулировано в такой степени в пользу США, что возникает вопрос о его искренности». Разделяя это мнение, французская «Либерасьон» считает, что американское предложение не имеет шансов на успех. Однако, добавляет газета, именно этого и добивался Рейган, который никогда не скрывал, что хочет навязать Советскому Союзу бесконечную дорогостоящую гонку вооружений.

Только потерявшие всякое чувство реальности люди могут надеяться на то, что Советский Союз поддастся шантажу и пойдет на одностороннее разоружение. Вместе с тем СССР, несомненно, продолжит усилия, направленные на то, чтобы добиться подлинного сокращения стратегических вооружений на принципах равенства и одинаковой безопасности сторон. Такого же конструктивного подхода он ожидает и от своих партнеров по переговорам.

Г. ШИШКИН.
(ТАСС).

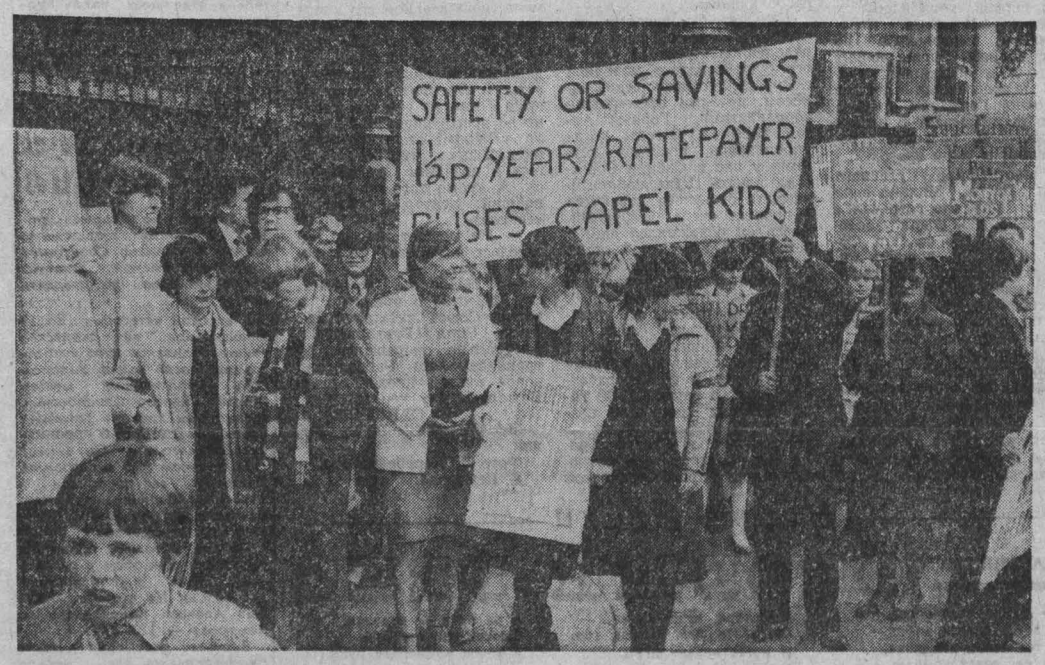

УЧИТЕЛЯ, студенты, школьники Лондона и других английских городов собрались у здания британского парламента (на снимке), чтобы выразить протест против осуществляемого правительством тори сокращения государственных ассигнований на социальные программы, в том числе на нужды образования.

Фотохроника ТАСС.

Англо-аргентинский конфликт

Британия готовится к вторжению на Мальвинские (Фолклендские) острова. Решение об этом может быть принято в ближайшие дни, заявил президент Аргентины Л. Гальтиери. В интервью корреспонденту английской телекомпании Ай-ти-ви он отметил, что, по его мнению, вторжение неминуемо. Если Британия по-прежнему будет делать ставку на использование своей военной мощи, Аргентина и в моральном, и в военном плане готова дать ответ, подчеркнул президент. Если Англия атакует нас, нам придется ответить всеми средствами, имеющимися в нашем распоряжении. Аргентина со своей стороны готова решить все спорные вопросы путем переговоров, а не с помощью военной силы.

Л. Гальтиери провел совещание с участием членов высшего командования вооруженных сил и министра иностранных дел, на котором, как указывает агентство ТЕЛАМ, обсуждались вопросы, связанные с обострением угрозы британского вторжения на острова.

Чрезвычайные дебаты в палате общин английского парламента, проведенные в пятый раз с начала англо-аргентинского конфликта, продемонстрировали, что консервативное правительство продолжает делать ставку на военную силу.

Премьер-министр М. Тэтчер подтвердила, что консервативное правительство будет и впредь придерживаться жесткой и бескомпромиссной линии. Великобритания, сказала она, не выведет из Южной Атлантики своего ударного отряда боевых кораблей, пока аргентинцы не уйдут с островов.

Как сообщил представитель министерства обороны Англии, в ходе позавчерашних военных действий в районе Фолклендских (Мальвинских) островов одному из кораблей британского флота было нанесено «сравнительно небольшое повреждение» во время атаки с воздуха. Он отказался назвать этот корабль. По свидетельству лондонского радио, речь идет об одном из фрегатов, получившем пробоину торпедой, которая «не взорвалась, но прошла насквозь через корпус корабля.

В Вашингтоне представитель госдепартамента США подтвердил, что посол по особым поручениям, бывший заместитель директора ЦРУ В. Уолтерс недавно посетил Аргентину. По его словам, эта поездка была осуществлена по просьбе госсекретаря А. Хейга.

Понимая, что всякая новая «посредническая» инициатива США будет отвергнута аргентинскими руководителями ввиду чересчур проанглийской позиции Вашингтона, пишет французская «Котидьен де Пари», все в Буэнос-Айресе задаются вопросом: зачем он туда приезжал? Некоторые считают, указывает газета, что он пытался дестабилизировать нынешнее правительство Аргентины с целью привести к власти другое, «менее упрямое», на которое легче было бы оказывать давление. Многие видят в миссии Уолтерса своего рода обещание Вашингтона в будущем оказать Аргентине политическую и экономическую поддержку, если сейчас она согласится вести себя «более разумно».

(ТАСС, 15 мая).

Бразилия поддерживает Аргентину

ВАШИНГТОН, 15. (ТАСС). Президент Бразилии Ж. Фигейреду, завершивший официальный двухдневный визит в Соединенные Штаты, встретился здесь с постоянными представителями Организации американских государств и проинформировал их об итогах своих переговоров с президентом США Р. Рейганом.

Главной темой этих переговоров, подчеркнул Ж. Фигейреду, был англо-аргентинский конфликт из-за Фолклендских (Мальвинских) островов. Он подтвердил полную поддержку Бразилией позиции Аргентины, выразив свою озабоченность политикой США, прямо поддерживавшими Великобританию. Президент предупредил, что такая позиция администрации Рейгана может привести к ухудшению отношений Соединенных Штатов со странами Латинской Америки.

БРАЗИЛИА, 15. (ТАСС). Комментируя итоги американо-бразильских переговоров в Вашингтоне, газета «Фолья ди Сан-Паулу» указывает на многочисленные разногласия между двумя странами. «Позиция Бразилии по вопросу о Мальвинских островах, — пишет она, — раздражает госдепартамент США, который не может спокойно слушать, что Бразилия выступает против английского колониализма, стремится к мирному и законному решению этой проблемы в рамках ООН».

Юбилей венгерского еженедельника

БУДАПЕШТ, 15. (ТАСС). Исполнилось 25 лет венгерской еженедельной газете «Хетфен хирек». Она информирует читателей о событиях в Венгрии и за рубежом в понедельник — день, когда ежедневные газеты не выходят.

На страницах «Хетфен хирек» публикуются увлекательные репортажи, подборки коротких сообщений о событиях политической и экономической жизни страны, спортивные новости.

Когда у власти мошенники...

ВАШИНГТОН, 15. (ТАСС). Комиссия палаты представителей конгресса США по вопросам правил официального поведения приняла решение начать расследование обвинений, выдвинутых федеральным большим жюри в Нью-Йорке против конгрессмена Ф. Ричмонда.

Этот миллионер, занимающий место в палате представителей уже восьмой год, уличен в том, что пристроил на тепленькое местечко в конгрессе своего закадычного приятеля-уголовника, который бежал из тюрьмы в штате Массачусетс, где отбывал 18-летнее заключение за попытку убийства. Эта афера стала достоянием общественности после того, как дружок Ричмонда отправился на принадлежащем конгрессмену автомобиле в Нью-Йорк, где и был арестован полицией.

Кроме того, выяснилось, что в ходе своих предвыборных кампаний Ричмонд в нарушение американских законов активно использовал служащих фирмы, директором которой он являлся. Заняв кресло конгрессмена, он посылал положенных ему по штату сотрудников доставать наркотики, которые частенько употребляет.

Неизвестно, чем закончится разбирательство в федеральном большом жюри и в комиссии палаты представителей. Не исключают, что Ричмонда может постигнуть та же участь, что и сенатора Г. Уильямса, который был вынужден покинуть Капитолийский холм после того, как суд признал его виновным в получении наряду с большой группой других «избранников народа» крупных взяток от агентов ФБР, выдававших себя за богатых арабских шейхов. В любом случае дело Ф. Ричмонда — еще одно подтверждение того факта, что мошенничество, темные махинации и аморальное поведение стали нормой поведения некоторых членов высшего законодательного органа США

...И казнокрады

НЬЮ-ЙОРК, 15. (ТАСС). Кто бы ни стал мэром, городской казне все равно не сдобровать, и уж лучше, чтобы этот пост занимал всем известный жулик, чем «темная лошадка». Так рассудили жители Юнион-сити (штат Нью-Джерси), избрав еще на один срок «отца города» Уильяма Мастоу, который уличен в мошенничестве и вымогательстве. За несколько лет вместе с группой сообщников он обворовал казну Юнион-сити в общей сложности на полмиллиона долларов.

Как он сможет исполнять обязанности мэра, однако, остается непонятным: в понедельник Мастоу был приговорен к семи годам тюремного заключения.

Не было особого выбора и у жителей другого города Нью-Джерси—Ньюарка: оба кандидата на пост мэра — нынешний мэр и председатель муниципального совета — уличены в финансовых махинациях и казнокрадстве и находятся под следствием. Поскольку оба «хорошо» известны горожанам и «темной лошадкой» ни одного из них не назовешь, ньюарцы так никому и не отдали предпочтения. На 15 июня назначены перевыборы.

Коррупция в США с каждым днем приобретает все большие масштабы, и выборы в Нью-Джерси показывают, что выбирать американцам особо не приходится...

Око за око?

ВАШИНГТОН, 15. (ТАСС). В сенатскую подкомиссию по безопасности и терроризму внесен дискриминационный законопроект, ограничивающий возможности журналистов СССР и других социалистических стран освещать работу высшего законодательного органа США. Он, в частности, предусматривает, что для освещения публичных слушаний в конгрессе и для получения в нем общедоступных публикаций эти журналисты должны каждый раз регистрироваться в министерстве юстиции США. Аналогичный законопроект внесен также в палате представителей.

В этой связи уместно напомнить известное положение принятого в Хельсинки Заключительного акта, в котором государства-участники ставят своей целью «облегчать более свободное и широкое распространение всех форм информации, поощрять сотрудничество в области информации».

Хотя под этим документом стоит подпись США, определенные круги в Вашингтоне, очевидно, не считают для себя обязательным придерживаться его духа и буквы.

По этому поводу можно сказать только одно: если в Вашингтоне намерены усилить дискриминационные меры в отношении работающих в США представителей советских органов массовой информации, то советские журналисты, естественно, будут вынуждены поставить вопрос перед соответствующими компетентными органами СССР о том, чтобы были приняты ответные меры в отношении находящихся в СССР американских журналистов. Меры, которые поставили бы этих журналистов в такое же положение, в которое хотят поставить в США журналистов социалистических стран. Как говорится, око за око.

ТВ

16, ВОСКРЕСЕНЬЕ

I ПРОГРАММА. **Передачи ЦТ.** 8.00 «Время». 8.40 «На зарядку становись!». 8.55 «Творчество народов мира». 9.30 «Хочу все знать!». Киножурнал. 9.40 «Будильник». 10.10 «Служу Советскому Союзу!». 11.10 «Здоровье». 11.55 Музыкальная программа «Утренняя почта». 12.25 «Скорый до Кунермы...». Документальный фильм. 12.45 «Сельский час». 13.45 «Музыкальный киоск». 14.15 Г. Марков. «Вызов». Премьера фильма-спектакля Государственного академического Малого театра Союза ССР. 16.45 «Клуб кинопутешествий». 17.45 Мультфильм. 18.00 «Международная панорама». **18.45—19.00. Перерыв.** 19.00 Чемпионат мира по боксу. Финал. 21.00 «Время». 21.35 «Музыка в театре, в кино, на телевидении» Н. В. Богословский рассказывает... 22.50 Велогонка мира. 23.05—23.15 Новости. II ПРОГРАММА. **Передачи ЦТ.** 14.20 В гостях у сказки. «Седьмой джинн». Художественный телефильм. 15.50 Играет образцово-показательный оркестр комендатуры Московского Кремля. 16.15 Рассказывают наши корреспонденты. 16.45 «Судьба писателя — народная судьба». О творчестве Героя Социалистического Труда, писателя Г. Мусрепова. 17.25 Чемпионат Европы по борьбе дзюдо. 17.55 К 65-летию Великого Октября. «Наша биография». Фильм 19-й. «Год 1935-й». 18.50 «Открытая книга». Художественный телефильм. Фильм 2-й. 1-я серия. 20.00 «Спокойной ночи, малыши!». 20.15 Концерт симфонического оркестра Азербайджанского телевидения и радио. 21.00 «Время». 21.35—22.45 «Вторая первая дама». Премьера художественного телефильма (ЧССР).

17, ПОНЕДЕЛЬНИК

I ПРОГРАММА. **Передачи ЦТ.** 8.00 «Время». 8.40 Утренняя гимнастика. 8.55 В гостях у сказки. «Седьмой джинн». Художественный телефильм. 10.25 «В стране башен». Документальный телефильм. 10.35 «В мире животных». 11.35 Новости. **Перерыв до 14.10.** 14.15 Новости. 14.35 «Сельские будни». Программа документальных телефильмов. 15.20 Поэзия Э. Багрицкого. 15.50 К национальному празднику Норвегии — Дню конституции. «Старинные песни Норвегии». 16.20 Чемпионат Европы по борьбе дзюдо. Передача из ГДР. 16.55 «Безумству храбрых поем мы песню». Премьера фильма-спектакля молодежного театра-студии на Красной Пресне. 18.00 «Наш сад». **Кемерово.** 18.30 «День за днем». **Передачи ЦТ.** 18.45 Мультфильм. 19.00 «Футбольное обозрение». 19.30 «Решения XXVI съезда КПСС — в жизнь». О социалистическом соревновании на Угличском часовом заводе. 20.00 «Адреса молодых». 21.00 «Время». 21.30 «Лица друзей». 22.15 «Сегодня в мире». 22.30—23.00 «Песни о молодежи». Концерт. II ПРОГРАММА. **Передачи ЦТ.** 12.00 «Русская речь». 12.35 Литература периода Великой Отечественной войны. 10-й класс. 13.05 «Жизнь науки». 13.35 История. 6-й класс. «Ученые эпохи Возрождения». 14.05 «Рассказы о декабристах». И. Пущин. 15.05 Э. Григ. «Пер Гюнт». 15.35 «Главный ботанический...». **Научно-популярный фильм. 15.50 Новости. Перерыв до 18.30. Кемерово.** 18.30 Заключительный концерт областного конкурса танцевальных коллективов на приз редакции газеты «Труд». 1-е отделение. 19.40 «Эстафета комсомольских дел». Рассказ об экипаже А. Малащенко Томусинской автобазы. **Передачи ЦТ.** 20.00 «Спокойной ночи, малыши!». **Кемерово.** 20.15 «Мы — молодая гвардия». Документальный фильм. 20.25 «По дорогам идут машины». 20.55 Киножурнал. **Передачи ЦТ.** 21.00 «Время». 21.30 «Тревожная молодость». Художественный фильм. **23.05—23.20** Велогонка мира. **Передача из Польши.**

Р

16, ВОСКРЕСЕНЬЕ

8.25 Программа **передач.** 8.28 Погода. 8.30 Обзор газеты «Кузбасс». 8.38 Погода. 8.40 Музыка. 11.15 Радиожурнал для кемеровчан «У нас в городе» (по горсети). 12.15 Радиопрограмма «Молодость Кузбасса». 17.30 Радиогазета «Рабочий меридиан».

17, ПОНЕДЕЛЬНИК

6.40 Программа передач. Погода. 6.43 «Дорожить рабочей честью». Рассказ о коллективе шахты «Абашевская». 7.50 Объявления (по горсети). 7.58 Погода. 8.45 «20 июня — выборы народных судей». Выступление начальника отдела юстиции облисполкома А. С. Янькова. 11.15 На радиоконкурс «Земля Кузнецкая». А. Плетнев. «Проня». Рассказ. 18.15 «Тебе, комсомол». Концерт. 18.40 Новости Кузбасса. 18.55 Погода. Программа передач на вторник, 18 мая.

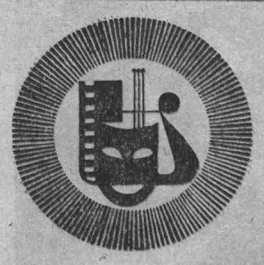

ТЕАТР ДРАМЫ. ТАТУИРОВАННАЯ РОЗА. Начало в 19 час. 30 мин.

ТЕАТР ОПЕРЕТТЫ. ЭТОТ ВЕСЕЛЫЙ, ВЕСЕЛЫЙ ЖАНР. Концерт солистов театра с участием дискоклуба «РАДУГА». Начало в 19 час. 30 мин.

ФИЛАРМОНИЯ. Большой зал. ВЕЧЕР СТАРИННОГО РУССКОГО РОМАНСА, поет ДИНА ДЯН. Начало в 20 час. 17 мая. 60-летию пионерской организации посвящается ОТЧЕТНЫЙ КОНЦЕРТ центральной детской музыкальной школы № 1 г. Кемерово. Начало в 14 час.

ЦИРК. ВПЕРВЫЕ В КЕМЕРОВЕ. Феерический аттракцион «ЦИРК НА ВОДЕ». Начало представлений в 12 час., 15 час. 30 мин. и 19 час. 30 мин.

ДОМ КИНО «МОСКВА». Большой зал. Новый цветной художественный фильм ЛЕНИНГРАДЦЫ — ДЕТИ МОИ (12). Цветной широкоформатный художественный фильм АНГАР-18 (10, 14, 16, 18, 20, 21.50). **Малый зал.** Хроникальный фильм РЕШЕНИЯ, КОТОРЫЕ МЫ ПРИНИМАЕМ (12, 15, 18.30). Музыкальная кинокомедия ШЛА СОБАКА ПО РОЯЛЮ (10, 13). Цветной художественный фильм КОГДА ТЕБЯ НЕТ (16.30, 19.30, 21.20).

«ЮБИЛЕЙНЫЙ». Киноутренник «МЫ ДЕЛУ ЛЕНИНА И ПАРТИИ ВЕРНЫ» (8.30). НА ГРАФСКИХ РАЗВАЛИНАХ (10 — для детей). Новый цветной широкоформатный фильм АНГАР-18 (12, 14, 16, 18, 20, 21.50).

«КОСМОС». ХОЧУ БЫТЬ МИНИСТРОМ (14 — для детей). Новый цветной английский художественный фильм ВОЖДИ АТЛАНТИДЫ (9, 10, 11, 12, 13, 15, 16, 17, 18, 19, 20, 21, 21.40).

«ПИОНЕР». Я — ХОРТИЦА (10, 11.30, 13, 14.30). ПРИШЛО ВРЕМЯ ЛЮБИТЬ, две серии (16, 18.30, 21).

«АНТОШКА». Киносборник мультфильмов НУ, ПОГОДИ! (10, 11.30, 13, 14.30, 16, 17.30, 19).

«МЕТАЛЛУРГ». ЧЕРТЕНОК (14). ТРИ ДНЯ «КОНДОРА», две серии (16). Я БОЮСЬ, две серии (19).

«ОКТЯБРЬ». ПО СТРАНИЦАМ «ЕРАЛАША». (15). НЕ КРАДИТЕ МОЕГО РЕБЕНКА (13, 17, 19, 21).

«ПРОГРЕСС». НА ГРАФСКИХ РАЗВАЛИНАХ (10, 14). ФАКТ (11.30, 17.50). ПРАВДА ЛЕЙТЕНАНТА КЛИМОВА (16, 19.30, 21.30).

«ЛУЧ». САДИСЬ РЯДОМ, МИШКА (15). ЛЕГЕНДА О ДИНОЗАВРЕ (13, 17, 19, 20.50).

«КОМСОМОЛЕЦ». МАРИНКА, ЯНКА И ТАЙНЫ КОРОЛЕВСКОГО ЗАМКА (15). МСТИТЕЛЬ, две серии (17, 20).

ДК СТРОИТЕЛЕЙ. РИШАД — ВНУК ЗИФЫ (15). ТРИ ДНЯ «КОНДОРА», две серии (17, 20).

ДК ИМЕНИ 50-летия ОКТЯБРЯ. Кинопрограмма ПЕСНЬ О РОССИИ (12). ОСТАЮСЬ С ВАМИ (13). КУДА ОН ДЕНЕТСЯ! (10, 19).

ДК ПРОИЗВОДСТВЕННОГО ОБ'ЕДИНЕНИЯ «АЗОТ». ЛЮБИМЫЙ РАДЖА, две серии (16, 19).

ДК ШАХТЕРОВ. ОЛЕНЬЯ ОХОТА (14). ДЕРЕВЕНСКАЯ ИСТОРИЯ (16). ПРОВИНЦИАЛЬНЫЙ РОМАН (18.30). ТАЙНА МОТЕЛЯ «МЕДОВЫЙ МЕСЯЦ» (20.30).

ДК КОКСОХИМЗАВОДА. АНДРЮС (15). КОНЕЙ НА ПЕРЕПРАВЕ НЕ МЕНЯЮТ, две серии (17-15). ВСЕ НАОБОРОТ (20).

КЛУБ ГРЭС. БРОНТОЗАВР (13). В НЕБЕ «НОЧНЫЕ ВЕДЬМЫ». (15, 17). ШЛЯПА (19, 21).

КЛУБ БОГ. СМОТРИ В ОБА! (19 — с субтитрами).

17 МАЯ

ФИЛАРМОНИЯ. Большой зал. 60-летию пионерской организации посвящается ОТЧЕТНЫЙ КОНЦЕРТ центральной детской музыкальной школы № 1 г. Кемерово. Начало в 14 час.

ДОМ КИНО «МОСКВА». Большой зал. Торжественный пионерский сбор «ДЕЛУ ЛЕНИНА И ПАРТИИ ВЕРНЫ». Новый художественный фильм ПРАЗДНИКИ ДЕТСТВА (9.30). Новый цветной художественный фильм ШЕСТОЙ (12.10, 14, 16, 18.10, 20, 21.40). ЧЕЛОВЕЧЕР, посвященный творчеству актера С. НИКОНЕНКО (к сеансу в 16 час.). **Малый зал.** Хроникальный фильм КОСТЕР ПО ЧЕТВЕРГАМ (15). Фильм-сказка ЧЕРНАЯ КУРИЦА, ИЛИ ПОДЗЕМНЫЕ ЖИТЕЛИ (9.30). Художественный фильм КТО, ЕСЛИ НЕ ТЫ (16.30, 19.30, 21-20).

«ЮБИЛЕЙНЫЙ». Киноутренник «МЫ ДЕЛУ ЛЕНИНА И ПАРТИИ ВЕРНЫ» (8-30). Художественный фильм НЕУЛОВИМЫЕ МСТИТЕЛИ (10). Новый приключенческий фильм ШЕСТОЙ (11.40, 14, 16, 18, 19.50, 21.40).

«КОСМОС». ХОЧУ БЫТЬ МИНИСТРОМ (14). Последний день демонстрации цветного фантастического английского художественного фильма ВОЖДИ АТЛАНТИДЫ (9, 10, 11, 12, 13, 15, 16, 17, 18, 19, 20, 21, 21.40).

«ПИОНЕР». Киноутренник «С НАМИ ГАЙДАР». (12.30). Я — ХОРТИЦА (9.30, 15-30). 34-й СКОРЫЙ (17.30, 19.20, 21-10).

«АНТОШКА». Киносборник мультфильмов НУ, ПОГОДИ! (10, 11-30, 13, 14-30, 16, 17-30, 19).

«ОКТЯБРЬ». ЧЕРТЕНОК (15). ФАКТ (17). ПОСЛЕДНИЙ ГЕНИ (13, 19, 21).

«ПРОГРЕСС». ПО СЛЕДАМ «ЕРАЛАША». (10, 14). КОРОЛЬ ДЖУНГЛЕЙ, две серии (11.20, 15.20, 19-20). ПО СЛЕДАМ БЕГЛЕЦА (17-50, 21.40).

«ЛУЧ». НА ГРАФСКИХ РАЗВАЛИНАХ (15). ПРАВДА ЛЕЙТЕНАНТА КЛИМОВА (13, 17, 19, 20.50).

ДК ИМЕНИ 50-летия ОКТЯБРЯ. ЧЕРЕЗ ГОБИ И ХИНГАН, две серии (15, 18, 21).

ДК ШАХТЕРОВ. ПРАВДА ЛЕЙТЕНАНТА КЛИМОВА (14, 16, 18-30, 20-30).

КЛУБ ГРЭС. БАБУШКИН ВНУК (15). ТРИ ДНЯ «КОНДОРА», две серии (17-15, 20).

Кемеровская филармония

БОЛЬШОЙ КОНЦЕРТНЫЙ ЗАЛ
17 МАЯ
60-летию пионерской организации посвящается
ОТЧЕТНЫЙ КОНЦЕРТ
центральной детской музыкальной школы № 1 г. Кемерово.
Начало в 14 часов.

Кемеровский городской сад
19 МАЯ С 12 ЧАСОВ
СОСТОИТСЯ ПРАЗДНИК «ПОЮТ ПИОНЕРСКИЕ ГОРНЫ»,
посвященный 60-летию пионерской организации имени В. И. Ленина.

В программе: выступление лучших коллективов детской художественной самодеятельности, конкурсы, массовые игры, соревнования.

ДОБРО ПОЖАЛОВАТЬ, ДОРОГИЕ РЕБЯТА!

ВНИМАНИЮ КИНОЗРИТЕЛЕЙ
С 17 МАЯ
В ДОМЕ КИНО «МОСКВА» И КИНОТЕАТРЕ «ЮБИЛЕЙНЫЙ»
будет демонстрироваться новый цветной художественный фильм

«ШЕСТОЙ».

Действие этой героико-приключенческой ленты посвящено советской милиции.

В главной роли Сергей НИКОНЕНКО. В ролях: М. ПУГОВКИН, М. КОЗАКОВ, В. ГРАММАТИКОВ и другие.

Производство киностудии имени Горького.

Приглашаем вас посмотреть этот увлекательный фильм!

КЕМЕРОВСКИЙ ФИЛИАЛ ИНСТИТУТА ПОВЫШЕНИЯ КВАЛИФИКАЦИИ РУКОВОДЯЩИХ РАБОТНИКОВ И СПЕЦИАЛИСТОВ МИНУГЛЕПРОМА СССР
ОБЪЯВЛЯЕТ КОНКУРС
на замещение вакантной должности по кафедре:
новой техники, комплексной механизации и организации производства на добычных участках, транспорте и поверхности шахт — старшего преподавателя или доцента.

Документы для участия в конкурсе направлять на имя директора филиала в течение месяца со дня опубликования объявления по адресу: г. Кемерово-2, проспект Шахтеров, 14.

ВНИМАНИЮ ГРАЖДАН!

Наступает сезон заготовок ивовой коры. Система потребительской кооперации повсеместно и в неограниченном количестве

ЗАКУПАЕТ ИВОВУЮ КОРУ в сухом виде по 30 копеек за килограмм.

За справками о порядке и условиях заготовок, заключении договоров с бригадами и индивидуальными сдатчиками корья обращаться в заготконторы райпотребсоюзов, райпо в г. Кемерово по тел. 6-31-32, заготконтору — 6-30-91.

Управление заготовок облпотребсоюза.

ИЗДАТЕЛЬСТВУ «КУЗБАСС» СРОЧНО ТРЕБУЮТСЯ
маляр, ученики печатников.
Обращаться: г. Кемерово, проспект Октябрьский, 28. Тел. 52-66-59.

Утерянный диплом серии Ю № 511239, выданный 28 февраля 1976 года об окончании Кемеровского техникума пищевой промышленности на имя Печериной Ларисы Владимировны, с 5 мая с. г. считать недействительным.

Утерянный треугольный штамп «для талонов на ГСМ» Кемеровского завода химпродуктов с 1 апреля с. г. считать недействительным.

Коллективы ремонтно-строительного управления № 6, треста «Кемеровогорремстрой» и п/о «Кузбассремстрой» с прискорбием извещают о безвременной кончине члена КПСС с 1942 года, участника Великой Отечественной войны
МАСЛОВА
Тихона Макаровича
и выражают глубокое соболезнование семье, родным и близким покойного.

НЕДЕЛЯ «ПРАВДЫ»

НАШ КОМПАС

Записки журналиста

К «Правде» я приобщился весною 1921 года. С тех пор не расстаюсь с ней вот уже шестьдесят один год. Она для меня — настольный календарь, азбука коммунизма.

Осенью 1929 года Кременчугский окружной комитет Коммунистической партии (большевиков) Украины снарядил в поход окружную выездную газету «Радяньский селянин». Точнее, это была солидная агитбригада, в состав которой входили редактор, два члена редколлегии, два наборщика, метранпаж, печатник, агроном окружного сельхозуправления, высококвалифицированный врач городской поликлиники и зав. агитпропотделом райкома партии.

Задача перед нами была поставлена такая: оказывать местным партячейкам, комбедам, сельсоветам активную помощь в работе по коллективизации села, охватить самые отдаленные от районных центров населенные пункты. Так что каждый из участников этой выездной бригады не только помогал делать газету, но и принимал непосредственное участие в организации колхозов. Мы присутствовали на бурных собраниях селян, где горячо обсуждался вопрос о перестройке сельского хозяйства на социалистический лад. Выступали там с речами, разъясняли политику партии, разоблачали хитрые кулацкие провокационные маневры. Посещали бедняцко-середняцкие семьи в их хатах и там, в дружеских беседах, снова и снова доказывали, убеждали, что путь социалистического переустройства сельского хозяйства — это ленинский путь и что колхозы принесут не только материальные блага, достаток каждой семье, но и помогут стать крестьянам-единоличникам активными созидателями нового коммунистического общества.

Скажу без преувеличения: помощь наша на местах была ощутимой. Выездная газета и здесь воочию убеждала всех, что она является подлинным коллективным пропагандистом, агитатором и организатором масс.

Классовая борьба на селе в ту пору была особенно жестокой и непримиримой. Кулачество оказывало бешеное сопротивление созданию колхозов, так как оно прекрасно видело в них свою окончательную гибель.

«От политики ограничения эксплуататорских тенденций кулака — к политике ликвидации кулачества как класса на основе сплошной коллективизации», — таков был лозунг дня. И это прекрасно знали, понимали, чувствовали те, кого это касалось. Сопротивляясь, вредили, прибегали к террористическим актам. В том числе и против газетчиков. Нашу бригаду при переезде из села в село (мы всегда переезжали ночью, чтобы сразу с утра приступать к делу) дважды обстреливали из обрезов. А члена редколлегии — рабкора Федора Бутченко (моего заместителя) ранили выстрелом в окно, когда он читал гранки.

...Сплошная коллективизация. Были, безусловно, удачи. Радостные успехи. Были, к сожалению, на местах и отдельные искривления, нарушения основ политики партии, принципов добровольности вступления в колхоз. Нам приходилось исправлять эти ошибки местных товарищей, иногда небезболезненно. Кулачество цеплялось за эти ошибки как черт за грешную душу. Они даже нашу большевистскую печать пытались использовать в своих корыстных целях, явно извращая суть написанного.

Помню, в одном из отдаленных сел на правобережье Днепра мы задержались на целую декаду. Помогли организовать колхоз из 80 хозяйств. Удачно здесь колхозники разместили общественных лошадей, свезли на бывшее кулацкое подворье сельскохозяйственный инвентарь, в амбары засыпали посевное зерно для первой колхозной весны: ярового пшеницу, ячмень, овес, просо, гречиху.

Это было восьмого марта 1930 года. Международный женский день колхозники только что созданной сельскохозяйственной артели решили отметить пробным выездом в поле. Все — ново: и созданные бригады, и первые условия социалистического соревнования на предстоящей посевной, и первая проверка готовности к коллективному труду. Торжественный митинг. Все по местам.

Поля в двух—трех километрах от села. Я уехал вместе с колхозниками первой бригады.

Не успели как следует сориентироваться на бригадных делянах, из села несутся вскачь два всадника.

— Товарищи, беда! В селе заваруха!

Оказывается, кто-то привез из города газету «Правда», вот и пошли разговоры, что в ней написано против колхозов и что написал это сам Сталин. Ну, кто посмелее, побежали уже к амбарам забирать посевное зерно.

В тот же день мы выяснили, что в «Правде» за 2 марта 1930 года была напечатана статья И. В. Сталина «Головокружение от успехов». Автор обстоятельно разъяснял, что колхозы должны создаваться строго на добровольных началах, без малейшего администрирования. Он категорически осуждал перегибщиков, тех, кто нарушал генеральную линию партии. Но отнюдь не выступал против проведения коллективизации, как об этом кричали кулаки и их приспешники, ссылаясь на «Правду».

Сельский актив живо восстановил порядок. Мы помогли организовать митинг протеста против гнусной враждебной провокации. Статью «Головокружение от успехов» я зачитал на этом митинге от строчки до строчки, подчеркивая, что колхоз в нашем селе, как всем известно, создан именно так, как учит партия. Эту статью мы срочно издали отдельной листовкой, обеспечив ею каждую сельскую семью. А в очередном номере выездной газеты мы подробно рассказали и обо всем случившемся в связи с появлением этого номера «Правды» в нашем селе и о том, какую огромнейшую работу ведет «Правда», выполняя заветы ее организатора Владимира Ильича Ленина.

Семь месяцев мы пробыли «на колесах» в ту знаменательную пору, неся большевистское слово правды в крестьянские массы. И каждый свой шаг сверяли с компасом жизни — «Правдой» — боевым органом Центрального Комитета ленинской партии.

А. ТРОИЦКИЙ,
член КПСС с 1926 года,
член Союза журналистов СССР.
г. Кемерово.

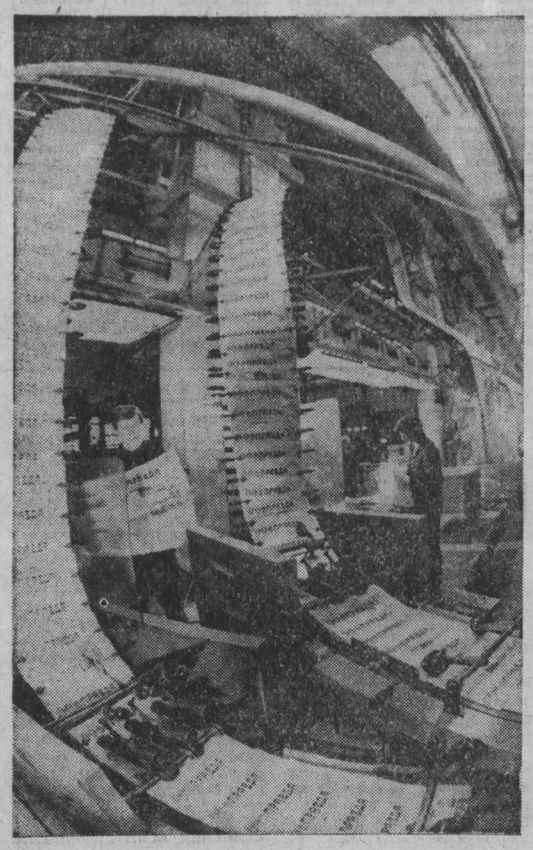

НА СНИМКЕ: в типографии газеты «Правда». Разовый тираж «Правды» составляет более 10 миллионов экземпляров.

Фотохроника ТАСС.

ПОЗДРАВЛЯЕМ!

КНИГА ЗА КНИГОЙ

Из Москвы пришло сообщение, что в члены Союза писателей СССР принят Виль Григорьевич Рудин. В рядах областной писательской организации стало 14 членов союза.

По образованию В. Г. Рудин педагог. С 1945 года по 1952 год служил в качестве сотрудника Советской Военной администрации сначала в Потсдаме, а затем в Берлине.

Знакомство с непростой действительностью послевоенной Германии, становление новой жизни отложили в памяти молодого следователя много разнообразных впечатлений. Они легли в основу первой повести «День «икс», с которой читатели познакомились в 1961 году. В центре ее рассказ о том, как реакционными элементами готовился путч, вспыхнувший 17 июня 1953 года в Берлине и некоторых других городах ГДР, и как этот путч потерпел полный разгром от немецкого народа, поднявшегося на защиту своего молодого социалистического государства. Читатели с интересом встретили книгу.

Литературная работа увлекала. И хотя у старшего следователя Новокузнецкого УВД времени, свободного от служебных дел, оставалось совсем немного. Рудин настойчиво продолжал писать. И вскоре читатели встретились с его новой повестью «Зажми сердце в кулак», которую можно считать логическим продолжением первой, хотя здесь у героев другие имена. Повествование, выстроенное по двум линиям, вновь вводит читателя в обстановку первых послевоенных лет в Восточной Германии, а затем автор рассказывает о нашем зафронтовом разведчике, работавшем в тылу врага.

С прототипом главного героя Петра Михайловича Юркина писатель встречался несколько раз, подолгу беседовал. Бывший офицер Советской Армии, с очень интересной военной биографией, он директорствовал в послевоенные годы в одной из школ Новокузнецкого района. И то, что говорили о нем документы, и то, что удалось молодому писателю «выжать» из этого немногословного мужчины, прямо-таки просилось на бумагу.

Раненым попал он в плен. Чтобы получить возможность как-то вырваться на Родину, завербовался в немецкую разведшколу. Пройдя там обучение, при первой же выброске на нашу территорию явился в органы государственной безопасности. Конечно, не просто было объяснить, почему он оказался в таком положении. Но в конце концов ему поверили и дали возможность доказать правдивость своих слов.

Юркин — он же Петер Иордан — возвращается в ту же разведшколу уже советским контрразведчиком и блестяще выполняет ряд сложных заданий.

В 1970 году Рудину снова довелось побывать в ГДР, и он почувствовал, как многое из того, что он знал о послевоенной жизни этой страны и работе здесь советских людей, не вошло в те первые две книги. Он садится за новую повесть, получившую название «Пять допросов перед отпуском».

Действие опять происходит все в том же немецком городке, названном автором Шварцанфельз. А главным героем является заместитель коменданта по культурным связям с населением Алексей Петрович Хлынов. Как бы через его посредничество читатели знакомятся с галереей интересных характеров, узнают, какие провокации затевались фашистскими недобитками против советских людей, работавших в те годы в Германской Демократической Республике, и против честных немцев, и как эти провокации разоблачились.

Казалось бы, писатель накрепко привязан к одной определенной теме. Но вот в его руки попадает материал с другим географическим адресом, другими временными координатами. Горный Алтай. 1929—1930 годы, когда укреплялась, врастала корнями у нас в Сибири Советская власть. Шла коллективизация сельского хозяйства —процесс очень трудный. Здесь он осложнялся еще и тем, что в Уймонской степи непринятие кулаками колхозов переросло в настоящий политический бандитизм.

Месяцы работы в архивах, консультации, годы работы за машинкой, потом изучение рецензий и отзывов на рукопись и ее переработка. И вот в начале 1980 года читатели получили возможность познакомиться с новой повестью Рудина «Тропа над пропастью». В остросюжетной приключенческой повести писатель рассказал о драматических событиях, разыгравшихся в Уймонской степи, когда была уничтожена банда Фомы Чугунова.

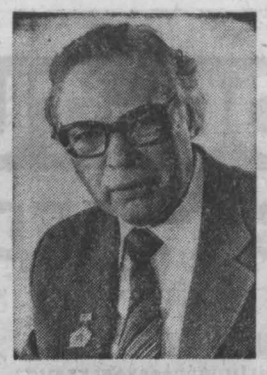

Читатели на конференциях еще спорят об этой повести, а писатель уже работает над ее продолжением. С образом чекиста Семена Гурина, разгромившего банду Чугунова, он расставаться не намерен. Правда, когда читатель вновь с ним встретится на страницах новой книги, то Гурин будет уже не просто Семен, а Семен Васильевич, и работать он будет начальником отдела областного управления НКВД в Белоруссии. Это будут 1939—1940 годы. Западная Белоруссия и Западная Украина только что воссоединились с СССР. Писатель уже ездил в Минск, работал в партархиве ЦК КПБ, был в Гродно, где знакомился с реальной обстановкой.

Характерная особенность книг Рудина — они всегда построены на документальном материале, рассказывают о действительных событиях. Главные герои их имеют прототипов — реальных людей, участвовавших в этих событиях. Писательская фантазия позволяет ему передвинуть что-то во времени, но в главном его книги документальны.

Читатели «Кузбасса» часто читают кинорецензии Рудина на страницах нашей газеты, а телезрители встречаются с ним на голубом экране во время передач из цикла «Вечный огонь интернационализма», автором которых и ведущим он является. А кроме того, он активнейший лектор общества «Знание».

— Не мешает все это писательской работе? — спросила я его.

— Наоборот, помогает.

...Известие о принятии в члены Союза писателей застало Виля Григорьевича, фигурально выражаясь, у трапа самолета. Работа над новой книгой продолжается. Пожелаем ему успеха!

Э. СУВОРОВА.

НА СНИМКЕ: В. Г. Рудин.

Фото Д. Коробейникова.

г. Кемерово.

СЕМИНАР ДЛЯ ЛЕКТОРОВ

Теме «Актуальные проблемы коммунистического воспитания в свете решений XXVI съезда КПСС» был посвящен областной семинар общества «Знание» для лекторов, выступающих по проблемам нравственности.

На нем доклады сделали кандидат философских наук Э. Н. Вольфсон, кандидаты педагогических наук В. М. Гаголина, И. С. Тимошенко. Заслуженный работник культуры РСФСР Г. С. Скударнова рассказала о культуре речи современного оратора. Обзор новых книг по проблемам коммунистической морали и нравственного воспитания подготовили работники областной научной библиотеки.

В. СПЕЦОВА.

г. Кемерово.

НА МАРШЕ ГТО

В честь праздника

Традиционный районный военно-спортивный праздник состоялся на стадионе совхоза «Салаирский».

300 молодых спортсменов из 28 команд, представлявших хозяйства, промышленные предприятия, школы, показали силу, выносливость, мастерство во многих видах программы.

Переходящий кубок и диплом победителя завоевали хозяева праздника — спортсмены совхоза «Салаирский», а среди школьников — учащиеся Артыштинской средней школы.

Награды получили и победители в отдельных видах программы.

В. ЛОКОНОВ,
корр. «Кузбасса».
Беловский район.

ТЯЖЕЛАЯ АТЛЕТИКА

Трое на пьедестале

В Томске, во Дворце зрелищ и спорта, завершилось личное первенство Советского Союза по тяжелой атлетике среди юниоров до двадцати лет.

В весовой категории до 52 килограммов на пьедестал почета поднялись трое кузбассовцев. После рывка лидером стал новокузнецкий мастер спорта Виктор Соколовский, воспитанник тренера Геннадия Строкина (спортклуб алюминиевого завода). Он вырвал снаряд весом 97,5 килограмма. Такой же вес покорился и Вячеславу Жалнину из Междуреченска, но он имел больший собственный вес.

Победа в толчке также осталась за Виктором Соколовским. Здесь ему покорился вес 125 кг. На втором месте был Алексей Колокольцев из Кемерова — 120 кг.

В сумме двоеборья места распределились так: первое место и звание победителя первенства СССР завоевал Виктор Соколовский. На втором месте Вячеслав Жалнин и на третьем — Алексей Колокольцев.

Г. БОГУНОВ,
судья всесоюзной категории.
г. Томск.

ЮБИЛЕЮ ГАЗЕТЫ ПОСВЯЩАЕТСЯ

В дни празднования 70-летия газеты «Правда» по всей стране проходят встречи трудящихся с журналистами.

Состоялась такая встреча и на производстве химикатов объединения «Азот». Сюда приехали редактор газеты «Комсомолец Кузбасса» Б. Синявский и заведующий отделом рабочей и сельской молодежи этой газеты Е. Красносельский, корреспондент отдела химической и легкой промышленности областной газеты «Кузбасс» М. Лобанова, корреспондент газеты «Советская Россия» по Кемеровской области Б. Ибраев.

Журналисты рассказали о своих товарищах, помощниках — рабкорах, проблемах, которые волнуют их, поделились планами, ответили на вопросы трудящихся.

Эта встреча не первая. Дворец культуры совместно с обществом книголюбов объединения проводит также встречи с писателями и поэтами Кузбасса в цехах, на базах отдыха, в профилактории.

Л. АНДРЕЕВА.
г. Кемерово.

☆ ☆ ☆

На днях в Кемеровском производственном объединении «Азот» состоялся семинар активистов многотиражной и стенных газет, посвященный семидесятилетию центральной партийной газеты. Собственный корреспондент «Правды» по Кузбассу А. Богачук рассказал собравшимся о юбилее газеты, о некоторых правдистах нынешнего поколения, поделился собственным опытом работы, ответил на вопросы. Ответственный секретарь газеты «За большую химию» А. Тюменцева сделала обзор стенных газет предприятия. Редакторы стенновок В. Туманев и В. Сарапкин рассказали, как идет у них подготовка к очередному выпуску номеров.

На этом семинаре были отмечены наиболее активные участники низовой рабочей печати.

Л. ГАБАЙ.
г. Кемерово.

Новые стихи

И. АРСИЕНКО.

ОСОБЫЙ РЕЙС

По Ладоге поземка,
И ветер бьет в набат.
И так тепла землянка,
Но нас зовет комбат:
— Я знаю, что устали,
Какую ночь без сна,
Но срочный груз прислали,
Поездка вновь нужна.

И не снаряды, мины,
Не ящики гранат,
А надо мандарины
Доставить в Ленинград.

И трудно и тревожно
Живет сейчас народ,
Но скоро, через сутки,
Встречать нам Новый год.

И пусть повеет югом
Плодов тех аромат,
И пусть детишки кругом
У елки посидят...

Машины под погрузкой.
Остаток силы есть.
Команда: — По машинам!..
То был особый рейс.

Водители, машины
В единое слились,
И вновь «Дорогой жизни»
В безмолвье понеслись.

А на пути — воронки.
Смотри, не ошибись.
К рулю примерзли руки.
Полуторка, держись!

И «мессеры» шныряют,
Как будто воронье,
На бреющем стреляют,
Но едем все равно...

И был тот рейс нелегок,
Особый, важный рейс.
Но у блокадных слок
И мандарины есть!

г. Кемерово.

Закон: право и долг

МОЛОДОЙ СПЕЦИАЛИСТ

В прошлом году в результате прокурорских проверок по городам и районам области установлено, что более сорока человек, окончивших учебные заведения, незаконно приняты на работу: без направлений и справок о праве самостоятельного устройства.

После окончания Кемеровского коммунально-строительного техникума не явилась на работу в институт «Кузбассгипросельстрой» И. П. Митюкова, устроившись воспитателем в детский комбинат № 133. Прокурор Заводского района областного центра опротестовал приказ о незаконном приеме И. П. Митюковой, и она была уволена. Прокурор Ленинского района Кемерова установил, что выпускница профессионально-технического училища № 3 С. М. Протопопова, не отработав установленный законом срок лаборантом в производственном объединении «Азот», куда была направлена, пристроилась мойщицей самолетов. А вот Л. И. Власова, окончив авиационное училище, напротив, не явилась к месту назначения в Новосибирск, предпочла работу машиниста крана в Ленинске-Кузнецком. Из Осинниковского ГПТУ № 67 Г. А. Лисовского направили работать в Новокузнецкую автобазу, а он устроился в Калтанскую автоколонну. По протестам прокуроров все эти люди были уволены.

А теперь давайте задумаемся вот над чем. Наше государство, затрачивая огромные средства на подготовку кадров для народного хозяйства, направляет их в те отрасли и предприятия, где специалисты наиболее необходимы. Работа молодого человека в соответствии с назначением — его гражданский долг, святая обязанность. Как же можно спокойно пренебрегать этим? Почему некоторые молодые люди считают возможным нарушать законоположение на сей счет?

Выпускники высших и средних специальных учебных заведений, закончившие полный курс обучения и защитившие дипломные проекты, сдавшие государственные экзамены и направленные на работу комиссией по персональному распределению, считаются молодыми специалистами в течение трех лет после окончания учебного заведения. Молодые специалисты, окончившие высшие и средние специальные учебные заведения с отрывом от производства, направляются на работу в соответствии с приобретенными специальностями и квалификацией по плану межреспубликанского и межведомственного распределения и решению комиссии по персональному распределению молодых специалистов.

Персональное распределение молодых специалистов, оканчивающих дневные высшие и средние специальные учебные заведения, производится не позднее чем за четыре месяца до окончания ими учебных заведений, а по отдельным специальностям — в сроки, установленные решениями Совета Министров СССР. Распределение молодых специалистов производится комиссией, состав которой утверждает министерство или ведомство, в ведении которого находится высшее или среднее специальное учебное заведение.

Руководители учебных заведений обязаны ознакомить выпускников с положением о межреспубликанском, межведомственном и персональном распределении, принять необходимые меры к обеспечению местами работы всех выпускников учебного заведения в соответствии с приобретенными специальностями и квалификацией, подготовить совместно с общественными организациями учебного заведения рекомендации о назначении на работу каждого выпускника, ознакомить с характером предстоящей работы и условиями труда на предприятиях, в учреждениях и организациях, привлекая для этого, по возможности, представителей предприятий, учреждений и организаций, в которые будут направляться молодые специалисты.

Комиссия принимает необходимые меры к первоочередному направлению молодых специалистов в интенсивно развивающиеся районы, промышленные центры, на пусковые предприятия, стройки и т. д.

Комиссия знакомится с объективными данными молодого специалиста, заслушивает и обсуждает рекомендацию учебного заведения о наиболее целесообразном направлении его на работу. Она должна также учитывать состояние здоровья специалистов, их родителей, семейное положение выпускников и другие факторы.

Беременным женщинам, матерям, кормящим грудью или имеющим ребенка в возрасте до одного года, работа предоставляется по их просьбе по месту жительства семьи (мужа, родителей). Супруги, которые оканчивают высшие или средние специальные учебные заведения, одновременно направляются на работу на предприятия, в учреждения и организации, расположенные в одном городе или районе.

Не позднее пяти дней после окончания учебного заведения каждому вручаются диплом, удостоверение о направлении на работу и денежные средства.

Молодые специалисты обеспечиваются жилой площадью (изолированным жилым помещением) предприятием, учреждением, организацией, куда они направлены. Место в общежитии является временной мерой обеспечения молодого специалиста. Направленные на работу в учреждения просвещения, культуры, здравоохранения, торговли, бытового обслуживания, суда, прокуратуры и органов государственной статистики, городские профессионально-технические учебные заведения, учебные и спортивные организации в случае отсутствия ведомственной жилой площади обеспечиваются жилой площадью местными Советами народных депутатов по ходатайству соответствующих организаций и учреждений.

По окончании учебного заведения направляемым на работу предоставляется месячный отпуск независимо от того, когда они имели каникулы в учебном заведении. За время отпуска стипендиатам выплачивается пособие в размере месячной стипендии за счет предприятия, учреждения, организации, в которое они направлены. Лицам, получившим возможность поступать на работу самостоятельно, такое пособие не выплачивается. Если молодой специалист не приступил к работе в связи с призывом на военную службу, ему выплачивается выходное пособие в размере половины месячной стипендии.

Руководителям предприятий, учреждений и организаций в течение трех лет запрещается увольнять с работы молодых специалистов без разрешения министерства или ведомства, которому подчинены данное предприятие, учреждение и организация, за исключением особых случаев, например, перехода на выборную работу (партийную, советскую, профсоюзную и комсомольскую); перевода супруга (супруги) военнослужащего офицерского и начальствующего состава и т. д.

Если по какой-либо причине молодой специалист не может быть использован на предприятии, в учреждении или организации, куда он направлен комиссией по персональному распределению, министерство или ведомство, в ведении которого находится данное предприятие, учреждение или организация, обязано предоставить ему в своей системе другую работу или с его согласия направить в порядке перевода в систему другого министерства, ведомства.

Выпускники профессионально-технических учебных заведений, получившие диплом или аттестат с отличием, пользуются преимущественным правом при распределении на работу, а также правом поступления соответственно в высшие и средние специальные заведения.

Выпускники дневных профессионально-технических учебных заведений обязаны проработать не менее двух лет на предприятиях, в учреждениях и организациях, куда они направлены. Руководитель предприятия вправе принимать на работу в течение этого срока только тех молодых рабочих — выпускников профессионально-технических учебных заведений, которые имеют соответствующее направление.

В том случае, если молодые специалисты, окончившие высшие и средние специальные учебные заведения, приняты без направления или справки о праве самостоятельного трудоустройства, а выпускники дневных профессионально-технических учебных заведений — без соответствующего направления учебного заведения, прокуратура и другие заинтересованные органы обязаны потребовать увольнения незаконно оформленных на работу лиц. На такое увольнение не требуется согласия ФЗМК профсоюза, поскольку были нарушены правила приема на работу. Такие лица должны быть уволены в соответствии с частью 2 статьи 254 Кодекса законов о труде РСФСР.

Нарушения в порядке приема на работу молодых специалистов с высшим и средним специальным образованием и выпускников дневных профессионально-технических учебных заведений нередко допускают руководители предприятий, учреждений и организаций нашей области. Незаконно принимали на работу на предприятия угольной, химической, пищевой, легкой промышленности. Это недопустимо.

В. ИВАНИЩЕВ,
прокурор отдела общего надзора облпрокуратуры.
г. Кемерово.

В ОБЩЕСТВЕННОЙ ПРИЕМНОЙ «КУЗБАССА» НА СЛЕДУЮЩЕЙ НЕДЕЛЕ С 10 ДО 17 ЧАСОВ ПРИНИМАЮТ:

понедельник — **И. А. Выскоцкий,**
вторник — **А. С. Кривов,**
четверг — **М. Е. Увачин,**
пятница — **Ф. М. Раздымахо.**

В среду с 10 до 13 часов принимает адвокат юридической консультации Центрального района **А. Н. Лунев.**

ОТЗОВИТЕСЬ!

Совет ветеранов 175-й Уральско-Ковельской Краснознаменной стрелковой дивизии, которая вступила в бой в 1943 году на Орловско-Курской дуге, а закончила войну в Берлине, просит однополчан, не вставших на учет в совете, сообщить о себе по адресу: 252152, г. Киев-152, ул. Тычины, 11-38, Мусиенко Е. Ф.

ПОГОДА

Гидрометбюро сообщает:

16 мая ожидается переменная облачность, небольшой дождь, местами умеренный, гроза, ветер юго-западный 9—14 метров в секунду, температура 18—23, местами 10—15 градусов тепла.

В последующие двое суток погода без существенных изменений.

Редактор
Н. А. БУРЫМ.

Адрес редакции: 650630, ГСП, г. Кемерово, проспект Октябрьский, 28. Телефоны: приемной редактора 52-32-74, заместителей редактора 52-36-45, 52-52-66, ответственного секретаря 52-33-59. Отделов: партийной жизни 52-55-47, 52-66-22, пропаганды 52-53-23, 52-64-88, Советов народных депутатов 52-62-33, 52-63-22, 52-59-65, культуры 52-54-23, 52-65-47, тяжелой индустрии 52-35-66, 52-51-23, 52-42-01, химической и легкой промышленности 52-39-34, 52-50-45, сельского хозяйства 52-37-33, 52-49-78, 52-44-23, строительного 52-38-23, 52-46-22, 52-45-29, 52-57-67, писем и рабселькоров 52-05-22, 52-06-01, 52-08-29, 52-07-45, 52-03-22, информации и спорта 52-47-45, 52-48-65, иллюстрации 52-14-12, 52-25-23, еженедельника «Панорама» 52-18-78, прием информации 52-34-56, общественной приемной 52-02-10, директора издательства 52-79-10, объявлений 52-69-33, бухгалтерии 52-70-10. Собственные корреспонденты: в Белове 2-29-27, Мариинске 31-20, Междуреченске 2-20-68, Новокузнецке 7-02-04, Прокопьевске 2-17-34, Юрге 2-17-83.

ОП 01287. Типография издательства «Кузбасс». Индекс 51901. 1 Заказ № 113.