Кемеровская областная научная библиотека
Газетно-журнальный фонд

Пролетарии всех стран, соединяйтесь!

КУЗБАСС

ОРГАН КЕМЕРОВСКОГО ОБКОМА КПСС И ОБЛАСТНОГО СОВЕТА НАРОДНЫХ ДЕПУТАТОВ

Газета издается с 7 января 1922 года

№ 109 (17640).
ВТОРНИК, 11 МАЯ 1982 года.
Цена 3 коп.

В НОМЕРЕ

● Кузбассовцы торжественно отпраздновали 37-ю годовщину победы советского народа в Великой Отечественной войне. 1, 3, 4 стр.
● Когда партийное решение становится эффективным руководством к действию. 2 стр.
● Смотр народных талантов. 4 стр.

ЭЛЕКТРОЭНЕРГИЯ: УРОКИ ЗИМЫ

В числе первых в стране наша областная партийная организация повела трудящихся и все население Кузбасса в поход за рациональное и бережное использование топливно-энергетических ресурсов. 955 миллионов киловатт-часов электроэнергии сэкономила область в десятой пятилетке, миллиардный рубеж решила перешагнуть в одиннадцатой. Теплоэнергия, бензин, уголь, сырье, материалы—всякое государственное добро надо беречь — таков смысл этого движения. Идет оно под девизом: «Каждый трудящийся — экономист на своем рабочем месте». Это вполне соответствует крылатому лозунгу XXVI съезда партии «Экономика должна быть экономной».

Недавно бюро обкома партии рассматривало вопрос о подготовке к предстоящей зиме электростанций, теплотрасс, котельных, всех объектов. Постановление бюро было опубликовано в нашей газете.

Прошедшая зима устроила серьезный экзамен нашему индустриальному краю. На сотни кубических километров уменьшились объемы водохранилищ Сибири. Крупные гидроэлектростанции вынуждены были из-за недостатка водных ресурсов работать не в полную, а иногда в половинную мощность. Это поставило в сложные условия народное хозяйство области.

Героические усилия, иначе не скажешь, проявляли коллективы всех тепловых станций Кузбасса. Они добились небывалого до сих пор использования мощностей, показали высокий профессионализм, собранность и дисциплинированность. Результат их усилий в первом квартале нынешнего года — почти четыреста миллионов сверхплановых киловатт-часов.

Лимитированное энергопотребление заставило многих производственников по-иному организовать работу, вести поиски новых резервов, пробудило сознание населения. В редакции, на телевидение, в партийные и советские органы поступило много писем и предложений. Их авторы разоблачали электрожуликов, вскрывали явное разбазаривание энергии, подсказывали, где и как можно экономить. В контрольные и энергослужбы городов позвонили сотни людей, называя адреса нерадивых потребителей и конкретные предложения.

Наша газета рассказывала о разного рода отрадных фактах. В самый критический момент зимы строители, монтажники и эксплуатационники приложили максимум усилий, чтобы ввести новый генератор № 14 на Новокемеровской ТЭЦ. Он дал немалую прибавку электроэнергии и несколько разрядил сложную обстановку. Внесли свою похвальную лепту диспетчеры ОДУ Сибири. Скрупулезно подсчитывая возможности станций и нужды предприятий, они умело маневрировали электроэнергией, перебрасывая ее из одной системы в другую.

Но сегодня нам важнее учесть суровые уроки.

Энергетики, как уже было сказано, шли на пределе мощностей. Но они работали и на пределе запасов угля, особенно Беловская ГРЭС. Многие шахты поставляли станциям уголь негабаритный или повышенной влажности. Все это затрудняло технологический процесс и чаще, чем обычно, выводило оборудование из строя. Кое-какие меры шахтеры уже успели предпринять, чтобы размельчать уголь и снизить влажность. Но меры эти далеко не полные, и потому угольщикам предстоит основательно продумать техническую и технологическую сторону поставки станциям такого угля, который соответствовал бы стандартам. Немаловажная задача—и ритмичный завоз топлива на станции, и накопление его запасов на предстоящую зиму.

У самих энергетиков опыт ремонтов оборудования есть неплохой. Но нынешняя зима не пощадила и их: оборудование не всегда выносило напряженную работу, случались аварии. Новые мощности в ближайшее время вводиться не будут, спокойной работы тоже не ожидается. Есть только один выход—ввести в зиму генераторы, блоки, все оборудование с повышенной готовностью, пополнить в достаточном количестве резерв запасных частей. Причем забота о запчастях — дело не только самих энергетиков, но и многих промышленных предприятий области, призванных без задержек выполнить заказы электростанций.

Лимит электроэнергии для Кемеровской железной дороги был в первом квартале нынешнего года увеличен на шесть миллионов киловатт-часов, да и до этого он был практически таким, сколько требовала технология. Имея запас, железнодорожники не прилагают особых усилий для более рационального использования энергии. Даже Тайгинское отделение дороги, известное в стране добрым опытом рекуперации, бережного отношения к электроэнергии, недавно дополнительно за разбазаривание ее заплатило почти двести тысяч рублей. Неутешительные результаты сделали инспектора энергонадзора и в других отделениях дороги. К зиме железнодорожникам предстоит подготовить все станции, все участки таким образом, чтобы не понадобилось включать дополнительные приборы для обогрева.

Сотни вагончиков-раскомандировок на стройках, животноводческие фермы, мастерские, конторы и многие другие здания на селе и в городе отопляли нынче с помощью так называемых «козлов». Ни одного «козла», ни одного другого электроприбора для обогрева помещений — такую задачу предстоит решить повсеместно. И она, эта задача, нелегкая. Это значит, что к предстоящей зиме необходимо привести в порядок магистральные, внутрицеховые и внутридомовые теплотрассы, котельные, утеплить двери, окна в цехах и других помещениях, перевести там, где это нужно, отопление с электрического на паровое, водяное или на твердое топливо. Многое могут сделать коммунальное хозяйство, население, тщательно подготовив жилье к холодам.

Сдача объектов к зиме по гарантийным паспортам — дело новое. Но, как выяснилось нынче, некоторые хозяйственники либо совсем пренебрегли этими паспортами, либо подписывали их формально. Ни один объект, ни один дом осенью не будет подключен к отоплению без гарантийного паспорта.

Есть в области и другая очень хорошая форма работы — лицевые счета экономии. Ими охвачено шестьсот тысяч человек. Беда только в том, что на ряде предприятий счета эти только на бумаге, а учета и контроля нет. Подчас рабочие даже не знают, сколько им отпущено энергии, что и как они могут сберечь. Профсоюзным организациям стоит в ближайшее время повсеместно навести в этом деле порядок. Лицевой счет отдельного рабочего, бригады или цеха — это не только вовремя выключенные лампочки или станок. Это — рацпредложения, изобретения, замена оборудования менее энергоемким, это работа по экономии вглубь.

Одним словом, все просчеты нынешней зимы надо проанализировать подробнейшим образом и уже сейчас, не откладывая ни на один день, составив детальные планы подготовки всех объектов к следующей зиме, приступить к их реализации. Горкомам и райкомам партии, местным Советам народных депутатов, всем партийным организациям, хозяйственным и профсоюзным руководителям следует немедленно взять под строгий контроль подготовку к зиме.

С начала паводка и до конца навигации на реках Сибири в энергоснабжении наступит некоторое улучшение. Но выпавшее количество осадков не сулит большого пополнения водоемов. Это значит, очередная зима потребует соблюдать такую же, как нынче, дисциплину энергопотребления.

НАЗВАНЫ ЛУЧШИЕ

Бюро правления областной организации Союза журналистов подвело итоги конкурса на лучшее освещение редакциями газет вопросов экономии и бережливости.

Победителями конкурса признаны: коллектив редакции газеты «Кузбасс»—среди областных газет, радио и телевидения; коллектив редакции газеты «Шахтерская правда» (г. Прокопьевск)—среди городских; коллектив редакции газеты «Заря» (Кемеровский район) — среди районных и коллектив редакции газеты «За большую химию» (производственное объединение «Азот») — среди многотиражных газет.

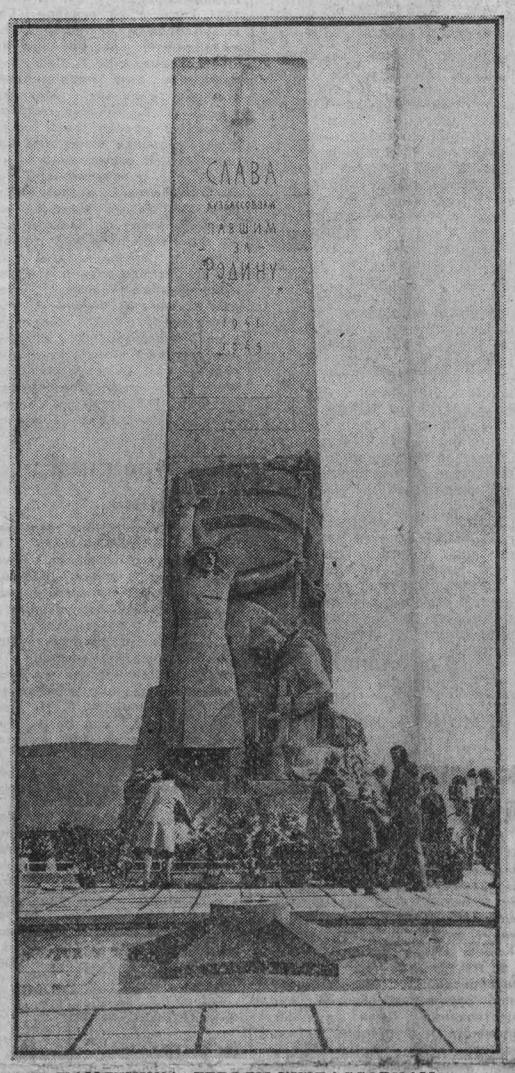

У ПАМЯТНИКА ГЕРОЯМ-КУЗБАССОВЦАМ.
г. Кемерово. Фото Ю. Сергеева.

ВЕЧНАЯ ПАМЯТЬ ГЕРОЯМ

В праздник Победы у могилы Неизвестного солдата особенно многолюдно. Сюда идут ветераны партии, войны и труда, воины, гости столицы, чтобы почтить память советского солдата, отстоявшего свободу и независимость нашей социалистической Отчизны в борьбе с фашистскими захватчиками.

В знак благодарности к павшим на полях сражений, вечной любви и признательности к тем, кто не вернулся к родному очагу, на гранитные плиты у Вечного огня ложатся букеты весенних цветов.

В Александровском саду у Кремлевской стены выстроились колонны войск столичного гарнизона. Над строем на ветру колышатся боевые знамена частей, прославившихся в боях против фашистских захватчиков.

Почтить светлую память советских воинов пришли член Политбюро ЦК КПСС, министр обороны СССР Маршал Советского Союза Д. Ф. Устинов, первые заместители министра обороны СССР Маршалы Советского Союза Н. В. Огарков, В. Г. Куликов, начальник Главного политического управления Советской Армии и Военно-Морского Флота генерал армии А. А. Епишев, заместители министра обороны СССР, видные военачальники.

Торжественно звучит траурная мелодия. К могиле Неизвестного солдата возлагается венок. На алой ленте надпись: «Неизвестному солдату от воинов Вооруженных Сил СССР». Минутой молчания военачальники почтили память героев.

Звучит мелодия Государственного гимна Советского Союза. Перед могилой Неизвестного солдата проходят войска Московского гарнизона, отдавая воинские почести павшим.

☆ ☆ ☆

В праздник Победы к могиле Неизвестного солдата возложены венки от МГК КПСС и исполкома Моссовета, МК КПСС и исполкома Мособлсовета.

В этот же день к обелиску, воздвигнутому в ознаменование присвоения Москве почетного звания «Город-герой», были возложены цветы.

В церемонии возложения венков и цветов приняли участие член Политбюро ЦК КПСС, первый секретарь МГК КПСС В. В. Гришин, первый секретарь МК КПСС В. И. Конотоп, председатель исполкома Моссовета В. Ф. Промыслов, председатель исполкома Мособлсовета В. С. Пестов, секретари и члены бюро МГК и МК КПСС, ветераны войны, представители трудящихся.

☆ ☆ ☆

Венки к Мавзолею В. И. Ленина и могиле Неизвестного солдата были возложены от Комитета государственной безопасности СССР.

(ТАСС).

НЕГАСИМОЕ ПЛАМЯ

Празднику Победы присущ красный цвет — это кумач знамен и транспарантов, это алые тюльпаны и розы, оранжевые блики Вечного огня. И этот цвет Победы всегда напоминает — она завоевана кровью 20 миллионов советских людей. И мы никогда не забудем тех, чья жизнь отдана за нашу Родину, ее свободу, независимость и счастье. Пламя Вечного огня, вспыхнувшее в мае 1945-го, сквозь годы донесет до потомков весть о героях Великой Отечественной, мужество, несгибаемая стойкость которых стали гарантом победы.

37-й раз празднуем мы День Победы, 37 мирных весен прошагало над нашей страной. Но годы не властны над памятью, не могут осушить слезы матерей, которые все еще ждут сыновей, обещавших вернуться; излечить неизбывную скорбь вдов, на чьи плечи война взвалила непосильную ношу забот о доме, детях, тяготы одиночества. И хоть редеют ряды ветеранов — как ни печально, но люди смертны, — год от года все многолюднее на торжественных манифестациях в честь праздника Победы.

Утром 9 мая тысячи кемеровчан шли одним маршрутом — на набережную Томи, где взметнулась ввысь стела в память о земляках, павших на фронтах Великой Отечественной. Нежной зеленью молодых листьев встречала аллея Героев почетных гостей — здесь Герои Советского Союза, Герои Социалистического Труда, полные кавалеры ордена Славы, генералы и офицеры в отставке, представители трудовых коллективов, среди которых делегаты партийных съездов, недавнего XVII съезда профсоюзов.

В торжествах принимают участие первый секретарь обкома КПСС Л. А. Горшков, члены бюро обкома и горкома партии, исполкомов областного и городского Советов народных депутатов, партийные, советские, профсоюзные и комсомольские работники.

(Окончание на 3-й стр.).

ПРОВЕРЯЕМ ВЫПОЛНЕНИЕ ОБЯЗАТЕЛЬСТВ

ПОЛОВИНА ХОЗЯЙСТВ В ДОЛЖНИКАХ

За четыре месяца животноводы области выполнили полугодовой план продажи государству молока на 54, скота и птицы — на 79, яиц — на 68 процентов.

Досрочно справились с выполнением полугодового плана продажи скота и птицы Ижморский, Крапивинский, яиц — Ленинск-Кузнецкий и Тисульский районы. По сравнению с соответствующим периодом прошлого года заготовки молока увеличены на 2,8 тысячи тонн, скота и птицы — на 3,8 тысячи тонн и яиц — на 5,9 миллиона штук. Хозяйства Мариинского, Новокузнецкого, Чебулинского и Топкинского районов заготовки молока увеличили от 7 до 18 процентов, Ижморского, Кемеровского и Крапивинского скота и птицы — на 23 — 37 процентов, птицеводы Новокузнецкого района продажу яиц увеличили на четыре процента.

Некоторые руководители и специалисты недостаточно уделяют внимания выполнению договоров контрактации. В результате с выполнением четырехмесячных обязательств продажи молока не справились больше половины районов. Особенно большую задолженность допустили колхозы и совхозы Беловского, Крапивинского и Яшкинского районов. В целом по области не справились с четырехмесячными договорными обязательствами 47 процентов хозяйств. Они задолжали в общей сложности 7,4 тысячи тонн молока.

Область в целом перевыполнила четырехмесячные договорные обязательства продажи государству скота и птицы на 5,1 тысячу тонн, однако и тут немало отстающих — 26 процентов хозяйств задолжали две тысячи тонн этой продукции.

По продаже яиц с четырехмесячными договорными обязательствами не справились птицефабрики «Сибирячка», допустившая задолженность 3 470 тысяч штук яиц, «Сафоновская» и «Горнячка», недопоставившие 2 635 тысяч штук яиц.

Тревожная ситуация складывается в животноводстве в эти дни. Если с начала года удой молока от коровы несколько превышал прошлогодний результат, то сейчас животноводы стали терять достигнутые рубежи.

Сейчас в отрасли сложный период — скоро скот будет переведен на пастбищное содержание. Необходимо, чтобы в каждом колхозе и совхозе были оборудованы доильные и откормочные площадки, отремонтировано технологическое оборудование, подготовлены емкости для хранения молока. Следует обеспечить площадки водой, повсеместно наладить охлаждение молока и своевременную его транспортировку. Особо следует позаботиться о создании хороших условий работы животноводам.

60 ЛЕТ СССР — 60 УДАРНЫХ НЕДЕЛЬ

Неделя, посвященная 70-летию «Правды»

Ударная вахта кузбассовцев в эту неделю посвящается 70-летию газеты «Правда», основателем, идейным вдохновителем и первым редактором которой был Владимир Ильич Ленин.

Газета «Правда» — подлинная трибуна партийного и общенародного общественного мнения.

В приветствии Центрального Комитета Коммунистической партии Советского Союза газете «Правда» в связи с ее знаменательным юбилеем говорится: «...Для «Правды», как и всей нашей прессы, нет сегодня более важной задачи, чем способствовать успешному осуществлению исторических решений XXVI съезда КПСС, выполнению крупнейших социально-экономических программ, намеченных на одиннадцатую пятилетку и восьмидесятые годы в целом, воспитывать средствами партийной публицистики у советских людей идейную убежденность, коммунистическое отношение к труду и высокую ответственность перед обществом».

«Правду» читают в 130 странах мира. Газета печатается в 47 городах СССР и в большинство из них передается по фототелеграфу. На будущий год «Правду» будут принимать по фототелеграфу и в Кемерове.

Более 75 тысяч семей кузбассовцев получают «Правду» по подписке, более десяти тысяч экземпляров газеты ежедневно расходится через розничную торговлю.

Юбилей «Правды» — это праздник всей нашей печати, перед которой партией поставлена задача всемерно способствовать совершенствованию идеологической, политико-воспитательной работы, укреплению ее связи с жизнью, с решением практических задач коммунистического строительства.

Готовить забои в срок

СБЕРЕГЛИ ДВА ДНЯ

На два дня раньше намеченного срока начала действовать после перемонтажа комплекса лава № 27 на шахте имени Ярославского. Впервые в управлении по монтажу, демонтажу и ремонту горно-шахтного оборудования производственного объединения «Ленинскуголь» за восемь дней выполнен такой объем работ. Это сделала бригада монтажников под руководством С. А. Букеля.

У монтажников второго участка было торжество. С трудовой победой их поздравили начальник управления В. А. Лебедев, представители общественности, пионеры подшефной школы. За трудовые успехи в социалистическом соревновании в честь 112-й годовщины со дня рождения В. И. Ленина и досрочное проведение перемонтажа бригада С. А. Букеля награждена Почетной грамотой предприятия, а школьники вручили монтажникам цветы...

Лаву № 27 отрабатывает очистная бригада А. В. Петровского с помощью комплекса МК-75. Горняки хорошо освоили технику и выдавали в среднем за сутки около полутора тысяч тонн. К середине апреля они доехали до разрезной печи, а дальше печь завалена породой. Потребовался перемонтаж комплекса.

История этой лавы такова. В свое время ее нарезали под комплекс КМ-120 на всю мощность пласта, превышающую четыре метра. Немало сил затратила здесь бригада Н. М. Баженова, осваивая экспериментальный комплекс, от которого все же пришлось отказаться. Поэтому столб был разрезан посередине, верхний слой пласта отработан комплексом 10КП, а по нижнему идет сейчас бригада А. В. Петровского. При отработке верхнего слоя и была завалена породой разрезная печь.

Необходимость скоростного перемонтажа диктовалась тем, что в апреле на шахте имени Ярославского складывалась очень тяжелая обстановка с очистным фронтом —не хватало двух лав. А тут еще выпадала бригада А. В. Петровского с ее полуторатысячной добычей.

Специалисты шахты под руководством зам. директора по производству А. И. Гузия и работники управления приняли совместное решение о скоростном перемонтаже комплекса МК-75, разработали график. В нем все было расписано на десять дней, которые отводились на перемонтаж. Руководить операцией доверили начальнику монтажного участка № 2 В. Г. Савченко. В успешном проведении перемонтажа были заинтересованы все: и шахтеры, и монтажники.

Рассказывает С. А. Букель:

— Ощутимую помощь нам оказали горнорабочие восьмого участка. Они хорошо подготовили демонтажную камеру и хорошо завели брус. Это дало нам возможность быстро вести демонтаж и монтаж комплекса. В иные сутки мы демонтировали по 20 с лишним секций крепи и столько же монтировали.

Конечно, не так легко достался перемонтаж. Трудность заключалась в том, что монтажная камера находится в середине, а целик маленький. Усилилось горное давление на камеру, пришлось горнякам восьмого подкреплять ее. И все же монтажникам было несколько тесновато — по сечению секции не проходили. Требовалась ювелирная точность, чтобы протащить их по выработке. Для этой цели они установили четыре мощные лебедки и с их помощью намного быстрее перетаскивали секции.

Мешала и вода, которая была в демонтажной и монтажной камерах...

Монтажники понимали важность поставленной задачи и работали с подъемом, звенья соревновались между собой. Особенно это было заметно на примере звеньев, возглавляемых А. И. Макеевым и Ю. А. Смалем. Если первое демонтировало за смену десять секций, то второе в следующую смену —одиннадцать. И так в течение всего перемонтажа. Пример в труде показали монтажники В. А. Воронцов, Я. К. Беккер, Н. А. Корякин и многие другие.

...Скоростной монтаж досрочно завершен. Очистники бригады А. В. Петровского благодаря сбереженному времени на перемонтаже выдадут тысячи тонн дополнительного угля.

В. ДАННИКОВ.
г. Ленинск-Кузнецкий.

Авторитет партийного решения

А СКОЛЬКО «ЗА»?

КАК-ТО в разговоре с одним бригадиром животноводов спросил, почему они не переходят на коллективную форму организации труда — звеньевую систему. «Условия для такого перехода в основном, конечно, есть, — ответил он, — но люди пока не убеждены в выгоде работы в общий котел, нет единого мнения».

А мы-то в райкоме все давно убеждены, что в преимуществах новинки никто не сомневается. На семинарах партийного актива возражений тоже вроде бы не приходилось слышать. Поэтому и записали в свои решения: активно внедрять прогрессивную технологию. Кое-где благодаря настойчивости коммунистов уже и конкретные результаты есть. Так, партийные организации совхоза «Чумайский», колхоза «Дружба», Чебулинского дорожного ремонтно-строительного управления от слов перешли к делу и сумели доказать полезность звеньевой системы. Бригада животноводов Карачаровского отделения (бригадир В. А. Долгина), звенья механизаторов-картофелеводов из колхоза «Дружба» (звеньевой В. С. Германович) и дорожников под руководством В. И. Воробьева уже имеют опыт коллективной формы организации труда и оплаты по коэффициенту трудового участия с учетом конечных результатов. Но, как почти всегда оказывается, первая ласточка весны не делает...

Всем понятно, что работа по-новому требует определенных материальных и технологических условий, разработки и внедрения научно обоснованных мероприятий, что, кстати, и сделали в «Чумайском»: смонтировали и пустили молокопроводы, пригласили ученых из Сибирского отделения ВАСХНИЛ и сейчас по их рекомендациям готовят летние доильные площадки. Но ни чуть не меньше, а то и намного больше любое новшество требует организаторской, агитационной, разъяснительной работы. Чтобы оно «пошло», повсеместно распространилось, за него должно быть как можно больше сторонников. Общественное мнение — самый верный помощник доброго дела.

Когда мы убедились, что большинство, как выразился тот бригадир, не возражает, но сомневается, что хозяйства-маяки могут так и остаться в одиночестве и светить только самим себе, подключили к пропаганде и разъяснению новой организации труда весь идеологический актив, все средства информации. Беседовали с людьми, проводили рабочие собрания, специальные занятия в системе экономического образования, тематические семинары. Районная газета публиковала материалы об опыте коллективов, работающих по новой системе. Результат такой: кроме названных, на новую форму организации труда перешли животноводы Кураковского и Михайловского отделений совхоза «Чумайский», Розовского отделения совхоза «Чебулинский», колхозов «Сибиряк» и «Дружба», звенья механизаторов по выращиванию различных культур во многих совхозах и колхозах, рабочие районной электросети и другие коллективы.

Чтобы еще раз проанализировать плюсы и минусы в этом деле, райком партии организовал встречу руководителей хозяйств, секретарей партийных организаций, управляющих, бригадиров. Сторонников бригадной, звеньевой системы оказалось много. Мы убедились, что вокруг нее создано прочное общественное мнение. Внедрять или не внедрять — в принципе такого вопроса уже нет. Теперь уже речь о том, как лучше это сделать применительно к конкретным местным условиям хозяйства, коллектива.

Возьму еще один пример — массово-политическая работа по месту жительства. Не будем скрывать, что далеко не всегда принятые по этому вопросу постановления выполняются. Причины находятся разные. То недостаточно четкое решение, то не находится добросовестных, компетентных исполнителей, то бесконтрольность и забывчивость комитета, принявшего постановление и не сумевшего спросить за исполнение. Словом, не раз мы решали создавать агитационные, спортивные, детские площадки. Но дальше слов дело не шло. А главная причина, на мой взгляд, была в том, что некоторые руководители, секретари партийных организаций, сами жители микрорайонов не были убеждены в их необходимости и полезности в сельской местности. Опять же хорошее решение не опиралось на общественное мнение, не поддерживалось большинством людей. Требовалась определенная психологическая перестройка.

Мы еще и еще раз изучили формы и содержание работы с разными группами населения — школьниками, молодежью, пенсионерами, рабочими в своем и других районах. Провели беседы с секретарями партийных организаций, жителями сел и микрорайонов, с работниками культуры, народного образования, здравоохранения. Кое-кому пришлось доказывать на заседании бюро райкома, что создание условий для работы с людьми по месту жительства — не самоцель, а требование дня, коль мы говорим о важности индивидуального подхода в воспитании людей. И уже опираясь на общественное мнение, приняли конкретное постановление. Из него было ясно, кому, когда, где, для какой цели строить площадки. И они появились, действуют. Жители уже не представляют, как обходились без них. На агитплощадках собираются узнать новости, обсудить интересное событие.

Как логическое продолжение этого решения стало создание информационно-пропагандистских групп и их встречи с населением. Руководители групп, их состав, места встреч определены решением бюро райкома. В каждой группе по семь—восемь человек — члены райкома партии и депутаты районного Совета народных депутатов, работники торговли, быта, культуры, народного образования, здравоохранения. В помощь им отделом пропаганды и агитации готовится соответствующий материал: поступившие от населения вопросы, данные о выполнении планов и обязательств в районе, обзор событий внутренней и международной жизни страны...

Во время последних встреч поступило около двухсот вопросов и предложений по улучшению организации труда, быта, социальному и культурному развитию сел, внутренней и внешней политике нашей партии. На многие вопросы ответы были даны сразу, часть взята на контроль. Эти мероприятия хороши тем, что, во-первых, на них присутствуют, как правило, все жители села. И во-вторых, повышают ответственность руководителей различных служб: им ведь через определенное время опять придется встречаться с людьми, и сразу будет видно, у кого слово расходится с делом, у кого — нет. Таким образом, создается обстановка доверительности и гласности, когда каждый человек уверен, что его мнение будет услышано, учтено, взято на контроль и по возможности реализовано.

Райком партии большое значение придает изучению писем, приему трудящихся по личным вопросам. Содержание писем, бесед используется при составлении планов работы партийных организаций, учитывается в различных решениях и постановлениях. Так, в последнее время наибольшее количество писем было по торговому и медицинскому обслуживанию. Их анализ стал поводом для обсуждения качества работы этих служб на заседании бюро райкома и основой принятых постановлений по ее улучшению. А продолжением этого разговора были день открытого письма, партийное собрание коммунистов районной больницы. Мнение людей, естественно, было учтено при подготовке и постановления собрания, и рекомендаций активу медицинских работников.

Сейчас в больнице уже есть добрые перемены. Это еще одно доказательство истины: когда за то или иное партийное решение голосуют люди, в интересах и для блага которых оно принимается, тогда о его авторитете можно не беспокоиться.

В. ЗАЛИВАКА,
секретарь райкома КПСС.

Чебулинский район.

Безопасность труда

КАК НАМ РАБОТАЕТСЯ

В Кузбассе сегодня сотни предприятий, колхозов и совхозов, где условия труда соответствуют законодательным нормативам. Свыше шестидесяти коллективов имеют почетное звание «Предприятие высокой культуры производства». Гордятся условиями труда рабочие шахт «Зыряновская», «Нагорная», шахтоуправления «Кольчугинское», Кемеровской мебельной фабрики, Беловской ГРЭС и многих других предприятий.

БОЛЬШОЕ внимание профилактике производственного травматизма, своевременному устранению недостатков в охране труда уделяют технические инспектора. Только в прошлом году они предложили руководителям предприятий и хозяйств осуществить более 60 тысяч мероприятий. Большинство уже выполнено. В десятой пятилетке профессиональная заболеваемость снизилась в 2,2 раза.

«Понятно, — говорил на XXVI съезде партии Л. И. Брежнев, — что люди трудятся лучше, охотнее там, где они ощущают постоянную заботу об улучшении условий их труда и быта. Завод, ферма — тот же дом, где человек проводит минимум треть своей жизни. Здесь все должно быть удобным, современным, от рабочих мест до бытовок и столовых».

Это программное требование для всех профсоюзных организаций Кузбасса. Оно осуществляется в основном с помощью членов комиссий ФЗМК и общественных инспекторов по охране труда, которых в области свыше 42 тысяч человек. Как правило, это передовики производства, энтузиасты своего дела. Руководствуясь благородной целью, они не проходят мимо нарушений правил и норм охраны труда. Достойный пример показывают общественные инспектора: слесарь шахты «Зыряновская» А. А. Савченко, который за год внес 490 предложений по устранению нарушений правил техники безопасности, проходчик шахты «Абашевская» В. А. Шульгин, подавший 545 предложений, и многие другие.

Время выдвигает новые проблемы организации производства. В народном хозяйстве области освоено в прошлой пятилетке полторы тысячи видов новой продукции, осуществлено более 24 тысяч мероприятий по внедрению новой техники и технологии, механизации и автоматизации производственных процессов. Введено в строй около 300 автоматических и механизированных поточных линий, что позволило высвободить почти 30 тысяч человек, более 38 тысяч рабочих выведено из вредных условий труда.

Капитальной реконструкции по настоянию технических инспекторов были подвергнуты цехи и целые производства, условия труда в которых не отвечали современным требованиям. На эти цели, например, за пять лет было израсходовано 425,7 миллиона рублей 206 тысяч кузбассовцев стали теперь трудиться в условиях исключающих производственный травматизм и профессиональные заболевания. Кроме этого, расширены бытовки на 139 тысяч мест, сдано в эксплуатацию 88,5 тысячи квадратных метров помещений для отдыха, стирки и ремонта спецодежды.

Расходы на улучшение условий, охраны труда и другие мероприятия только по коллективным договорам за годы десятой пятилетки составили 258 миллионов рублей, что на треть больше, чем в предыдущей. Все это — воплощение в жизнь программного требования партии «Все для блага человека».

Обновление технической базы в промышленности и сельском хозяйстве должно в более полной мере использоваться для создания образцового порядка в каждом цехе, на любом рабочем месте. Однако в некоторых отраслях промышленности, таких как угольная, металлургическая, в строительстве и на автомобильном транспорте, в сельском хозяйстве производственный травматизм продолжает оставаться еще высоким.

Например, четыре пятых всех производственных травм в объединениях «Северокузбассуголь» и «Гидроуголь», в химической промышленности, на предприятиях Главкузбасстроя происходит из-за плохой организации труда, беспорядка, низкой подготовки людей, которым вручена передовая техника. Особая роль здесь отводится техническому инспектору и его добровольным помощникам. Они наделены полномочиями осуществлять государственный надзор за соблюдением законодательства о труде.

К сожалению, есть случаи, когда не проявляют должной активности и общественные инспектора по охране труда. Например, на предприятиях автомобильного транспорта и шоссейных дорог, в лесной и деревообрабатывающей промышленности число травм и аварий не снижается.

Многогранна деятельность технических и общественных инспекторов по охране труда. В поле их зрения находятся технологические процессы, оборудование, транспортные средства, санитарно-бытовые службы, освещенность рабочих мест, уровень шума, вибрации — все, что сказывается на здоровье рабочих.

Словом, у инспектора немало забот и хлопот. Он заслуживает всяческого уважения, внимания и помощи.

А. СКОПЦОВ,
зав. отделом охраны труда облсовпрофа.

г. Кемерово.

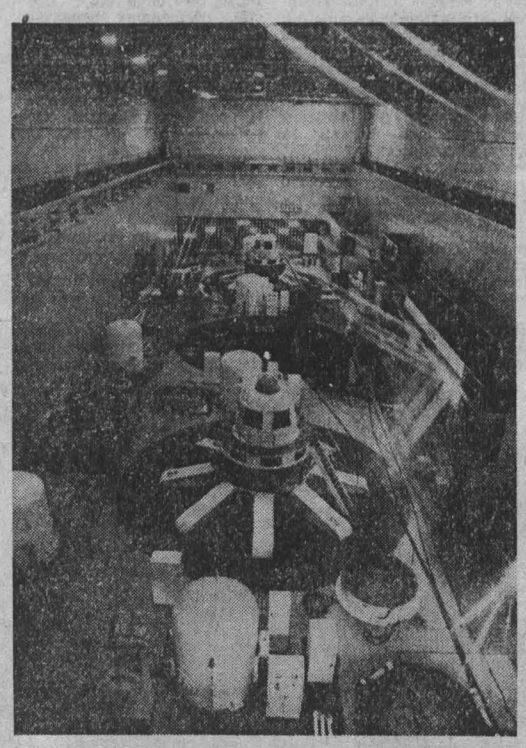

Край большого будущего

Для трудящихся Якутской АССР 1982 год вдвойне знаменателен. В год 60-летия образования СССР они отмечают 60-летие своей автономной республики. На ее территории живут якуты, русские, эвены, эвенки, чукчи, югагиры.

В Якутии, где до Великой Октябрьской социалистической революции основой существования были пушной промысел и кустарное производство, сейчас опережающими темпами развивается горнодобывающая промышленность, цветная металлургия, судостроение, лесная промышленность. Строительство железной дороги к Нерюнгринскому месторождению коксующихся углей, создание на его базе угольного комплекса явилось важным событием в развитии производительных сил автономной республики.

В одиннадцатой пятилетке перед тружениками автономной республики стоят большие задачи. Будет продолжено формирование Южно-Якутского территориально-производственного комплекса, опережающими темпами будет развиваться энергетика.

НА СНИМКЕ: машинный зал Вилюйской ГЭС.

Фотохроника ТАСС.

?! „КУЗБАССУ" ОТВЕЧАЮТ

«А людям-то не сказали»

Так называлось письмо жителей, соседствующих с цехом № 7 Кемеровского анилинокрасочного завода о том, что цех сильно загрязняет воздух, а в домах № 14 и 16 по улице Сахалинской к тому же нет воды, райСЭС и райисполком на жалобы не отвечают. Публикация была 25 декабря 1981 года, а 23 декабря «Союзанилпромом» утверждены мероприятия для уменьшения выбросов цеха № 7. После выполнения этих мероприятий, сообщает главный инженер завода Н. Е. Токарев, выброс фенола и органической пыли будет сокращен более чем наполовину. К выполнению их завод уже приступил, они будут закончены во втором квартале 1982 года. Высокий же уровень выбросов золы и сажи котельной цеха № 7 связан с тем, что котлы предназначены для использования высококачественного топлива, которое заводу не выделяют. Руководство «Союзанилпрома» ведет переговоры о выделении для АКЗ лимитов на природный газ. Если удастся решить этот вопрос (ориентировочно в 1983 году), то выброс золы и сажи цех № 7 полностью прекратит.

«В прежней позиции»

Статья под таким заголовком была опубликована в «Кузбассе» 17 февраля. Речь в ней шла о затянувшемся строительстве пусковой очереди очистных сооружений в Белове.

Совместно с трестом «Ленинскпромстрой», сообщил в ответ на критическое выступление начальник управления «Кузбассводоканал» Г. Н. Вдовенко, на 1982 год разработаны мероприятия по окончанию строительства и ввода в эксплуатацию пусковой очереди беловских очистных сооружений.

Получен ответ и от управляющего «Ленинскпромстроем» П. Д. Макарова, в котором он сообщает, что при своевременной поставке укомплектованного оборудования, корректировке рабочих чертежей, выполнении других договорных обязательств объект будет сдан в сентябре 1982 года.

«Коллекция брака»

Заметка под таким названием («Кузбасс» за 4 апреля 1982 года) обсуждена на собрании коллектива участка производства товаров народного потребления, рассмотрена на совещании специалистов инженерных служб завода и признана справедливой.

По замечаниям автора заметки и полученным предложениям от участников обсуждения составлены мероприятия по дальнейшему улучшению эксплуатационных свойств паяльной лампы. В частности, решено усовершенствовать камеру испарения и пересмотреть конструкцию насоса.

Д. ЦИТЦЕР,
директор завода «Строммашина».

г. Кемерово.

Служба урожая

ЖАЛОБЫ ЗЕМЛИ

С тех пор, как человек начал заниматься земледелием, возникла и необходимость восстановления плодородия земли. Сегодня у нас появилась реальная возможность не только сохранять плодородие пашни, а даже и повышать его. Но вот как мы используем сегодняшние возможности для повышения плодородия земли...

В минувшем году планы внесения удобрений в Мариинском районе были перевыполнены, а урожай зерновых недовыполнен на 17 процентов. В чем тут дело? Почему по-настоящему не срабатывают удобрения?

После создания объединения «Сельхозхимия» в районе резко возрос объем работ по возвращению полям плодородия. И столь же заметно сократились запасы органических удобрений. Вместо старых накоплений перегноя объединение в последние годы начало использовать торф. Уже в нынешнем году торфяные компосты составят едва ли не половину общей доли вносимых органических удобрений.

Но вместе с созданием объединений по агрохимическому обслуживанию сельского хозяйства родилась и неудовлетворенность этими организациями. И не только потому, что работники новых служб стали хуже относиться к делу. Просто увеличился объем работ, увеличились затраты на химизацию, и люди стали замечать, что не всегда эти затраты должным образом окупаются. И первым, очевидным виновником стала... новая специализированная служба. Тем более, что ее создание ничего не изменило в качестве проведения работ. Больше того, отделило целинтелей земли от ее даров.

Вот что получается на деле. Во многих хозяйствах давно начали разбрасывание минеральных удобрений, а в объединении по агрохимическому обслуживанию совхозов района картограммы имеются только для совхоза «Приметкинский», да и те составлялись полтора десятилетия назад. При сегодняшних масштабах химизации сельскохозяйственного производства нельзя опираться на устаревшие данные или приблизительные расчеты. Ведь нередко ошибка обходится в сотни тысяч рублей. Мы не только напрасно тратим дорогие и дефицитные минеральные удобрения, но еще и недополучаем значительную часть урожая.

При всей кажущейся дешевизне местных удобрений каждая тонна их обходится хозяйствам в среднем в 3,3 рубля. Затраты на удобрения в два—три раза превышают все другие, идущие на подготовку, посев и обработку поля. Следовательно, от удобрений мы должны получать внушительный эффект. Но беда в том, что во многих хозяйствах не умеют накапливать и хранить навоз и использовать по-хозяйски местные удобрения.

Известно, что навоз, хранящийся в мелких кучах, теряет значительную часть своего химического состава. Чем больше на него воздействуют солнце, дожди, ветер, тем меньше становится его удобрительная ценность. Но в районе, где насчитывается около четырех десятков ферм, лишь на Колеульском и Тенгулинском комплексах есть навозохранилища. В других хозяйствах навоз беспорядочно разбрасывают вокруг ферм.

Ясно, что ценность такого удобрения не велика. Кроме этого, при подобной «технологии» в почву вносится много сорняков, так как в просохшем и выветрившемся навозе, даже после длительного хранения в буртах, сохраняются их семена.

Немало вреда наносят хозяйствам вывозимые с навозом остатки деревянных столбов, железные прутья, куски металла. Иногда на поле после внесения таких «удобрений» страшно заезжать на уборочных машинах.

Тут не приходится гадать: вред хозяйству от такого «хозяйствования» исчисляется десятками тысяч рублей. И за такое вот отношение к ценным удобрениям, за такую бессмысленную трату сил никто не отвечает. Мерилом труда руководителя и специалиста хозяйства в сохранении плодородия земли считается не урожай, а количество тонн удобрений, вывезенных на поля.

Но землю, как известно, обмануть нельзя. В совхозах «Победитель» и «Приметкинский», где в каждый гектар зерновых вкладывают на 15—20 процентов меньше труда и средств, чем в Мариинском совхозе-техникуме, урожай ниже в два раза. А себестоимость центнера зерна в соответствии с этим чуть ли не в три раза выше.

Одну лишь «Сельхозхимию» во всех вышеуказанных грехах винить нельзя. В хозяйствах процесс удобрения полей зачастую никто не контролирует. А надо сделать так, чтобы и агрохимики специализированной организации, и земледельцы прислушивались к жалобам земли, били в одну точку, согласованно и последовательно повышая плодородие почвы.

В. УЖЕЧКИН,
главный агроном Мариинского объединения «Сельхозхимии».
В. КАРМАНОВ,
корр. «Кузбасса».

Мариинский район.

Хозяйствовать умело

КАЧЕСТВО—ЗНАКУ КАЧЕСТВА

Странный случай произошел на Прокопьевском заводе продовольственного машиностроения. Предприятие получило право маркировать один из видов продукции Знаком качества, но ни разу не воспользовалось этим правом! Ни разу! Даже из того факта, что на продукцию высшей категории устанавливаются поощрительные надбавки к оптовой цене, «Продмаш» не попытался извлечь выгоду, хотя с планом реализации систематически не справлялся.

Недоумение усиливается оттого, что аттестованная нория — вертикальный ковшовый подъемник мощностью десять тонн сыпучих материалов в час — пользуется у потребителей неплохой репутацией. К примеру, главный инженер Каменского элеватора, что в Пензенской области, обращаясь к руководителям «Продмаша», писал: «...Выпускаемые вашим заводом нории надежны, имеют хороший запас прочности, долговечны, просты в эксплуатации. За восемь лет использования они не потребовали ни одного капитального ремонта. Затраты на текущие ремонты незначительны». Десятки подобных отзывов хранит главный конструктор завода Ю. Е. Шангин.

Есть и другие убедительные свидетельства добротности прокопьевских норий. Отчего же продмашевцы не решились, не посмели украсить их Знаком качества?

СЕГОДНЯ вместо ответа на этот вопрос на заводе разводят руками: дескать, дело темное, ни директор, ни главный инженер, при которых оно разворачивалось, здесь уже не работают. Но все собеседники считали долгом упомянуть старый клуб мелькомбината, где разместилось в 1942 году эвакуированное из Одессы предприятие, и новый корпус, построенный в прошлой пятилетке. Как выяснилось, оба события — сдача здания в эксплуатацию и присвоение одному из типов норий Знака качества — почти совпали по времени. И это не случайно. Пятиугольный Знак призван характеризовать не только само изделие, но и качество организации труда. Организованность должна быть такой, требуют методические документы, чтобы исключить саму возможность выпуска бракованных машин.

Когда авторитетная комиссия в 1979 году благословила «Продмаш» на производство четвертой части норий по высшей категории качества, завод являл собой печальное зрелище. Новый корпус был принят с большими недоделками, за что директор В. А. Кузьмин и главный инженер А. Е. Грошев вскоре поплатились должностями. Часть технологических операций выполнялась под открытым небом в любое время года. Все подготовительные цехи размещались в бараках. Коэффициент использования станочного оборудования был примерно на треть ниже, чем в среднем по отрасли. Труд почти половины рабочих оставался непронормированным, не говоря уже о технически обоснованных нормах. В сравнении с началом пятилетки производительность одного работающего снизилась здесь на два процента. Текучесть кадров достигла 43 процентов.

В такой обстановке трудно было гарантировать стабильность качества, строгое соблюдение технологической дисциплины и высокую культуру производства. Вот один из «проколов»: органы государственного надзора сняли с реализации завода 130 тысяч рублей за то, что ковшы норий оказались соответствующим образом необработанными и могли раньше времени прийти в негодность.

На «Продмаше» довольно широкое распространение получила практика выдачи главным инженером карточек, санкционирующих отклонения от ГОСТа. И не только из-за неудовлетворительного снабжения. Некоторые из этих карточек, например, те, что разрешают увеличивать допуски на вал барабана башмака, служат прямым доказательством низкой технической оснащенности предприятия.

Как всего этого не заметила аттестационная комиссия? Может, ее состав был недостаточно квалифицированным? Нет, заподозрить комиссию в неопытности трудно. Под решением стоят подписи опытнейших людей.

Выяснилось, однако, что в Прокопьевск — тут история принимает детективный оттенок — комиссия... не приезжала. Как так? Разве не сказано в регламентирующем «Порядке» следующее: «Аттестация продукции производственно-технического назначения по высшей категории качества проводится на предприятии-изготовителе»? Лишь машины особой сложности, к которым никак не отнесешь ковшовые подъемники, разрешается аттестовать на месте эксплуатации.

Комиссия тем не менее собралась под Полтавой, в Карловке. Туда же съехались представители предприятий Минлегпищепрома, пожелавшие обзавестись для своей продукции почетными Знаками. Прокопьевская делегация имела на руках фотоизображение нории, кое-какие бумаги. На их основании без лишней волокиты и было сделано заключение: лучшим мировым образцам не уступает.

И все же, возвратившись домой и внимательно осмотревшись, прокопчане сочли за благо повременить с привлекательной маркировкой. А через год право на Знак автоматически потеряли.

Ворошить все эти обстоятельства, возможно, не стоило бы, если бы, во-первых, в последнее время не наблюдалась явная тенденция убыли доверия к продукции, маркированной Знаком качества, а во-вторых, «Продмаш» не задумал в апреле—июне этого года снова добиваться присвоения изящного пятиугольника еще одной нории производительностью пятьдесят тонн сыпучих материалов в час.

Не рановато ли?

Новый директор завода И. П. Подзигун уверяет, что пора. Но согласиться с ним нет абсолютно никакой возможности.

Конечно, с приходом нового руководства «Продмаш» несколько подтянулся. Расширены ремонтный и инструментальный цехи, создан экспериментальный. Построены крупный механизированный склад, компрессорная, начато строительство склада метизов, системы оборотного водоснабжения. Но ведь предстоит сделать гораздо больше: технический уровень предприятия почти не изменился.

Автоматическая линия сварки труб, стенд механизированной сборки основных узлов, специальные окрасочные устройства, установка зачистки кромок — все это пока лишь в планах. Экспериментальный завод одного из проектно-конструкторских технологических институтов еще только приступает к изготовлению заказанных автоматов, нестандартного оборудования. «Продмаш» не закончил внедрение КСУКП, не привел документацию в соответствие с едиными стандартами СЭВ.

Да и как ожидать высококачественной, полностью исключающей брак работы, если заводчанам не привито чувство элементарной ответственности за происходящее рядом? Газеты, телевидение прошедшей зимой изо дня в день твердили об острейшей необходимости экономить электроэнергию, а мы с нынешним главным инженером В. Ф. Слесаревым, проходя по заводу, нашли пустой цех, освещенный рядами мощных светильников, обнаружили над головами две неоновые лампы, напрямую соперничающие с весенним солнцем.

Под воротами лакокрасочного цеха такой проем, что в нем свободно можно уместить половину ремонтной бригады. Разница между температурой на улице и в помещении, естественно, не улавливается. По территории разбросан металл, в разбитых ящиках ржавеет (или уже заржавело?) оборудование, благоустройства — никакого. Вывод напрашивается сам собой: тот, кто с легкостью разбазаривает осуществленные результаты своего ли, чужого ли труда, не способен ревниво заботиться о его качестве.

У себя в кабинете В. Ф. Слесарев вдруг сказал:

— Недавно из Москвы привез дочери спортивные брюки. Со Знаком качества. Смотрю: не носит. Почему, спрашиваю. Так ведь у штанин, отвечает, разная длина.

В конструкторском отделе «Продмаша» — строй кульманов. Примерно трех поколений. На последней модели — Знак качества, смотрящий на тебя откровенно косо. Так его прикрепили. Но, может быть, у этого последнего поколения какие-то не бросающиеся в глаза преимущества?

— Скорее наоборот, — рассеивает надежду главный конструктор продмашевских норий Ю. Е. Шангин. — Старые проще в обращении, — и показал, в чем именно.

Уж не аттестованы ли кульманы где-нибудь под Полтавой?

Требования к продукции, претендующей на выпуск по высшей категории качества, хорошо известны. Подробнейшим образом расписан каждый шаг проведения аттестации таких изделий. Ничего нового изобретать не нужно. Надо лишь выполнять установленный порядок, что и будет являться качественным отношением к Знаку качества.

П. БУГАЕВ,
корр. «Кузбасса».

г. Прокопьевск.

НЕГАСИМОЕ ПЛАМЯ

(Окончание. Начало на 1-й стр.).

Митинг открыл председатель Кемеровского горисполкома Г. С. Веселов.

Звучит Гимн Советского Союза.

От имени ветеранов выступает полковник в отставке А. М. Гришаев. Безусым лейтенантом принял он первый бой в 1942 году под городом Калинином, закончил войну в поверженном Берлине. И сегодня ветеран в строю, несет почетную службу на комсомольско-пионерском посту № 1, обучая ребят азам военной науки.

Слово предоставляется курсанту Кемеровского высшего военного командного училища связи, отличнику учебы Александру Катулевскому. Почетную профессию — защищать Родину — принял он из рук отца-фронтовика, которого ранения до времени лишили жизни.

— В нашем училище есть музей боевой славы, для нас он — начало биографии. По подвигам наших сверстников сверяем мы свой шаг, на них равняемся, стараемся быть им достойной сменой.

Минута молчания... Пронзительную тишину нарушает лишь чеканный шаг почетного караула.

Цветы к монументу возлагают члены бюро обкома КПСС и облисполкома, горкома партии и горисполкома, ветераны войны и труда, члены бюро райкомов КПСС и райисполкомов, трудящиеся областного центра, пионеры города.

Вновь звучит Гимн Советского Союза. Раздается троекратный оружейный залп.

Мимо памятника проходят в парадном строю курсанты Кемеровского высшего военного командного училища связи, воины Кемеровского гарнизона, колонны представителей рабочих коллективов города. Нескончаем поток людей, к подножию монумента ложатся все новые букеты. Их возлагают ветераны, вдовы, особенно много букетиков принесли ребячьи ручонки.

Андрюше Быкову пять лет, он пришел на манифестацию с мамой, а цветы — подарок дедушке-фронтовику.

В рядах манифестантов много семей. После окончания торжеств многие, как и Герой Советского Союза Ф. Г. Загидулин, вместе с внуками зашли в филиал Кемеровского областного краеведческого музея «Кузбасс в годы Великой Отечественной войны 1941 — 1945 гг.».

В городском саду, на набережной, в Комсомольском парке, в Березовой роще Кировского района состоялись народные гулянья. Там выступали самодеятельные коллективы, детские хоры, играли духовые оркестры.

Многолюдно было и на площади у стадиона. Здесь всех желающих пригласила выставка спортивных машин ДОСААФ. Наверное, это одна из немногих выставок, где экспонаты дозволялось трогать руками, а при желании и посидеть в кабине вертолета, в седле мотоцикла, примерить противогаз или снаряжение пожарных. Устроителей выставки любознательность посетителей не пугала: кто знает, может, с этого и начнется любовь к технике, придут новички в кружки и секции оборонного общества...

☆ ☆ ☆

Торжественные манифестации в честь праздника Победы состоялись во всех городах, рабочих поселках и селах Кузбасса.

Т. МАЛЫШКИНА.

НА СНИМКАХ: ложатся цветы к подножию монумента.

Фото **Ю. Сергеева.**

г. Кемерово.

ОТЦОВСКИЙ ХАРАКТЕР

В праздник Победы у скромного обелиска в центре села в честь павших на фронтах Великой Отечественной собираются все жители Николаевки — третьей фермы совхоза «Осинниковский». Нет среди нас ни одного кадрового военного, а вот боевые ордена и медали сверкают на штатских костюмах многих. В каждой семье хранится памятка о войне — наградами ли, оплаканными ли «похоронками»...

Глава семьи Якушиных — Филипп Кузьмич ушел на фронт в 1941 году, его жена Надежда Ивановна, сын Коля и дочь Мария трудились в хозяйстве, оставляя смотреть за домом шестилетнего Ваню. А вскоре пришел черед и Коле собираться в поход. Звала к мщению поруганная фашистами советская земля, велико было желание рассчитаться с врагом за гибель отца. И стал парнишка солдатом. Наравне с бывалыми воинами делил тяготы фронтовой жизни, не отступал в трудную минуту, когда на его отделение пэтэровцев шли шесть немецких танков. Об этом подвиге солдатского сына красноречиво свидетельствуют орден Славы III степени, боевые медали.

Вернулся домой Николай повзрослевшим, возмужавшим. Мать едва признала в статном, с военной выправкой фронтовике своего Колюшку.

С годами прирастала семья Якушиных. Крепко стал на ноги Иван, обзавелась наследниками Мария, а в доме Николая — три сына и дочь. Это ли не радость солдатской вдове?

Семью Николая Филипповича уважают в Николаевке за трудолюбие, отзывчивость и доброту. Дети характером пошли в отца. Усердные, настойчивые, они, как и отец, посвятили себя сельскому хозяйству. Володя — сеяльщик в нашем совхозе, Валерий трудится зоотехником в «Инском», только младшие, Толя и Наташа, пока не выбрали жизненную дорогу — они учатся в школе.

Сейчас у кукурузоводов Н. Ф. Якушина много хлопот. Члены звена Г. Черенков, Н. Коваленко, Н. Зенин намерены получить урожай не меньше, чем в прошлом году. Тогда по 385 центнеров зеленой массы взяли с гектара. И расчет подкрепляется делом: надежно закрыта влага, удобрены поля, на ходу техника. Только подойдут сроки — и в бой за урожай.

Живет в селе фронтовик, не требует он себе никаких льгот да поблажек. Его ратные подвиги во имя Отчизны, самозабвенный труд на благо Родины высоко ценят люди.

А. РУДЕНСКАЯ.

Новокузнецкий район.

СОБЫТИЯ ЗА РУБЕЖОМ

Корреспонденты ТАСС и АПН передают

Провокации продолжаются

ХАНОЙ, 10. (ТАСС). Китай продолжает совершать провокации на границе с Социалистической Республикой Вьетнам, сообщает вьетнамское информационное агентство ВИА.

В апреле китайские войска неоднократно подвергали артиллерийско - минометным обстрелам пограничные районы провинций Хоангльеншон, Хатуен и Каобанг. В результате этих вооруженных провокаций среди мирного населения имеются убитые и раненые.

Одновременно продолжалась засылка на территорию СРВ диверсионных групп. ВМС и ВВС Китая неоднократно нарушали морские и воздушные границы Вьетнама.

Действия Китая, подчеркивает ВИА, нагнетают напряженность на границе между двумя странами и свидетельствуют о продолжении им враждебной политики в отношении СРВ.

Выступление Р. Рейгана

ВАШИНГТОН, 10. (ТАСС). В очередном радиообращении к стране президент Р. Рейган назвал «печальной новостью» последнюю сводку министерства труда, показавшую, что уровень безработицы в апреле подскочил до 9,4 проц., побив все «рекорды» с 1941 года. Признав, что лишение работы «приносит страдания слишком многим американцам», президент заявил, что безработица — «такая проблема, которая нуждается в срочном решении».

Он, однако, не выдвинул никаких конкретных предложений для облегчения положения более 10 млн. американцев, которые, согласно заниженной официальной статистике, не могут сейчас найти себе применения на рынке труда.

Президент утверждал, будто единственный путь к сокращению безработицы и излечению многочисленных недугов американской экономики — в скорейшем осуществлении его экономической программы. Он настаивал на одобрении конгрессом проекта федерального бюджета на будущий финансовый год, заверяя американцев, будто он приведет к «оздоровлению» экономики и росту занятости.

На деле же объявленный на днях «компромиссный» бюджетный план предусматривает дальнейшее резкое сокращение федеральных расходов на социальные нужды. Это означает свертывание программ переквалификации рабочих, создания дополнительных рабочих мест, оказания материальной помощи безработным и другим неимущим слоям населения. Иными словами, администрация толкает страну по тому же пагубному пути, который завел ее в нынешний экономический тупик.

ТВ 11, ВТОРНИК

I ПРОГРАММА. **Передачи ЦТ.** 8.00 «Время». 8.40 Утренняя гимнастика. 8.55 «Было у отца три сына». Художественный телефильм. 1 и 2-я серии. 11.05 «Соловьиный романс». Фильм-концерт. 11.35 Новости. **Перерыв до 14.10.** 14.15 Новости. 14.35 «Наши достижения». Программа документальных телефильмов. 15.25 «Наставник». Телевизионный журнал. 15.55 Концерт Московского камерного оркестра. 16.35 «Адреса молодых». 17.15 «Веселые нотки». 17.30 К 60-летию Всесоюзной пионерской организации имени В. И. Ленина. «Торжественно обещаю...». Премьера документального телефильма. Фильм 1-й. **Кемерово.** 18.30 «День за днем». **Передачи ЦТ.** 18.45 «Сегодня в мире». 19.00 «Подвиг». **Кемерово.** 19.25 «Наша почта». **Передачи ЦТ.** 19.55 «Как закалялась сталь». 2-я серия. «Испытание». 21.00 «Время». 21.35 Сборная СССР по хоккею — чемпион мира 1982 года. Встреча с телезрителями. 22.40—22.55 «Сегодня в мире». II ПРОГРАММА. **Передачи ЦТ.** 12.00 Французский язык. 12.30 Эстетическое воспитание. Культура поведения и общения. 13.00 «Жизнь науки». 13.40 Литература периода Великой Отечественной войны. 14.10 Физика в твоей профессии. 14.40 В. Шекспир. Передача 1-я. 15.30 «Родные запахи земли». Научно-популярный фильм. 15.50 Новости. **Перерыв до 18.30. Кемерово.** 18.30 Для дошкольников. «Первый шах». Урок 18-й. 18.50 По родной стране. «Полюбишь Север». Документальный телефильм. **Передачи ЦТ.** 19.25 «Хендрик Крумм на оперной сцене». Премьера фильма-концерта. 20.00 «Спокойной ночи, малыши!». **Кемерово.** 20.15 «В картинной галерее». Новые поступления в Новокузнецкий музей искусств. 20.50 Киножурнал. **Передачи ЦТ.** 21.00 «Время». 21.35—22.50 Альманах «Поэзия».

12, СРЕДА

I ПРОГРАММА. **Передачи ЦТ.** 8.00 «Время». 8.40 Утренняя гимнастика. 8.55 А. И. Герцен. «Былое и думы». 9.35 Выступление Государственного академического хореографического ансамбля «Березка». 10.30 «Клуб кинопутешествий». 11.30 Новости. **Перерыв до 14.10.** 14.15 Новости. 14.35 К 15-летию подписания Договора о дружбе, сотрудничестве и взаимной помощи между СССР и Народной Республикой Болгарией. Кинопрограмма. 15.05 Выступление народных коллективов Болгарии. 15.25 Поэзия С. Гудзенко. 16.00 «Отзовитесь, горнисты!». 16.30 Музыкальный фольклор народов СССР. 17.15 «В каждом рисунке—солнце». 17.30 К 60-летию Всесоюзной пионерской организации им. В. И. Ленина. «Торжественно обещаю...». Премьера документального телефильма. Фильм 2-й. **Кемерово.** 18.30 «День за днем». **Передачи ЦТ.** 18.45 «Сегодня в мире». 19.00 «Деревня». Премьера документального телефильма. 19.55 «Как закалялась сталь». 3-я серия. «Подвиг». 21.00 «Время». 21.35 Кинопрограмма. 23.05—23.20 «Сегодня в мире». II ПРОГРАММА. **Передачи ЦТ.** 12.00 Немецкий язык. 12.30 Воспоминание о В. Гаршине. 13.30 Автографы Победы. 14.15 Учащимся ПТУ. Астрономия. Строение и эволюция Вселенной. 14.45 «Шахматная школа». Класс разрядников. 15.15 «Знаешь ли ты закон?». 15.50 Новости. **Перерыв до 18.30.** 18.30 Спорт за неделю. **Кемерово.** 19.00 «Кемерово—Москва». Проводы делегатов XIX съезда ВЛКСМ. **Передачи ЦТ.** 20.00 «Спокойной ночи, малыши!». **Кемерово.** 20.15 С. Рахманинов. Концерт № 2. Исполняют преподаватели педагогического училища г. Новокузнецка Т. Шелкова и В. Салтыков. 20.50 По родной стране. «Тольятти — город в Жигулях». Документальный телефильм. **Передачи ЦТ.** 21.00 «Время». 21.35 «В доме А. В. Неждановой». 23.00 Спортивная программа. Чемпионат СССР по футболу. «Торпедо» (Москва) — «Динамо» (Минск). 00.45—01.00 Велогонка мира. Передача из ЧССР.

Р 11, ВТОРНИК

6.40 Программа передач. Погода. 6.43 Новости Кузбасса. Погода. 7.50 Обзор областных газет. 7.58 Погода. 8.15 Передача «Строительство: сроки и качество». Большой совет бригадиров. 8.35 Объявления. 9.00—12.45 Профилактика на радиоузлах с проводным вещанием. 9.00—17.00 Профилактика на станции УКВ. 18.15 «Техвестник ЦНТИ Кузбасса». 18.20 Симфонические миниатюры зарубежных композиторов. 18.40 Новости Кузбасса. 18.55 Погода. Программа передач на среду, 12 мая. 19.15 Объявления (по горсети).

12, СРЕДА

6.40 Программа передач. Погода. 6.43 Новости Кузбасса. Погода. 7.58 Погода. 8.15 Радиожурнал «Край родной». 11.15 Музыкальная программа «Труженикам села». 11.50 Любителям поэзии. Новые стихи В. Махалова. 18.15 Выступает женский камерный хор «Юность» (г. Новокузнецк). 18.40 Новости Кузбасса. 18.55 Погода. Программа передач на четверг, 13 мая.

ТЕАТР ДРАМЫ. ОТЕЛЛО. Начало в 19 час. 30 мин.
ТЕАТР ОПЕРЕТТЫ. ЭТОТ ВЕСЕЛЫЙ, ВЕСЕЛЫЙ ЖАНР. Концерт солистов театра с участием дискоклуба «РАДУГА». Начало в 19 час. 30 мин.
ФИЛАРМОНИЯ. Большой зал. Лауреат Всероссийского конкурса «СОЧИ-80» ВИА «ФЕСТИВАЛЬ». Художественный руководитель М. ДУНАЕВСКИЙ. Начало в 18 и 20 час.
ЦИРК. ВПЕРВЫЕ В КЕМЕРОВЕ. Феерический аттракцион «ЦИРК НА ВОДЕ». Начало в 19 час. 30 мин.
ДОМ КИНО «МОСКВА». Большой зал. Новый цветной широкоформатный художественный фильм АНГАР-18 (10, 12, 14, 16, 18, 20, 21.50). **Малый зал.** Хроникальный фильм РЕШЕНИЯ, КОТОРЫЕ МЫ ПРИНИМАЕМ (12, 15). Художественные фильмы: РЕСПУБЛИКА ШКИД (10, 13). СЕМЕЙНЫЙ ПОРТРЕТ В ИНТЕРЬЕРЕ, две серии (16, 18.30, 21).
«ЮБИЛЕЙНЫЙ». НОВЫЕ ПОХОЖДЕНИЯ КОТА В САПОГАХ (10—для детей). Новый широкоформатный художественный фильм АНГАР-18 (12, 14, 16, 18, 22). СЛЕТ ПОБЕДИТЕЛЕЙ СОЦИАЛИСТИЧЕСКОГО СОРЕВНОВАНИЯ. Художественный фильм РОЖДЕННЫЕ БУРЕЙ (20).
«КОСМОС». ХОЧУ БЫТЬ МИНИСТРОМ (14). Новый цветной английский художественный фильм ВОЖДИ АТЛАНТИДЫ (9, 10, 11, 12, 13, 15, 16, 17, 18, 19, 20, 21, 21.40).
«ПИОНЕР». ДЮЙМОВОЧКА (9.30). РОЗЫГРЫШ (11.30, 13.30). ПОЛЕТ С КОСМОНАВТОМ (15.30). ПРИШЛО ВРЕМЯ ЛЮБИТЬ, две серии (17.40, 20.30).
«АНТОШКА». НУ, ПОГОДИ! (10, 11.30, 13, 14.30, 16, 17.30, 19).
«МЕТАЛЛУРГ». ШЛЯПА (14, 18.20). В НЕБЕ «НОЧНЫЕ ВЕДЬМЫ» (16, 20).
«ОКТЯБРЬ». РЫЦАРЬ ИЗ КНЯЖ.-ГОРОДКА (15). ТРИ ДНЯ «КОНДОРА», две серии (12, 17, 20).
«ПРОГРЕСС». НОВЫЕ ПРИКЛЮЧЕНИЯ КАПИТАНА ВРУНГЕЛЯ (10, 14). НЕ КРАДИТЕ МОЕГО РЕБЕНКА (11.30, 16, 17.50, 19.30, 21.30).
«ЛУЧ». ЗЕЛЕНЫЕ ЦЕПОЧКИ (15). ФАКТ (17). СЫЩИК, две серии (12, 20).
«КОМСОМОЛЕЦ». ЦЫГАНСКОЕ СЧАСТЬЕ (17, 19, 21).
ДК СТРОИТЕЛЕЙ. ПРИШЛО ВРЕМЯ ЛЮБИТЬ, две серии (17, 20).
ДК имени 50-летия ОКТЯБРЯ. АМНИСТИЯ (11, 13).
ДК ПРОИЗВОДСТВЕННОГО ОБ'ЕДИНЕНИЯ «АЗОТ». ЭКИПАЖ, две серии (16, 19).
ДК ШАХТЕРОВ. КАСКАДЕРЫ (14, 16, 20.40). БЕШЕНЫЕ ДЕНЬГИ (18.30).
ДК КОКСОХИМЗАВОДА. ТРИ ДНЯ «КОНДОРА», две серии (17.15, 20).
КЛУБ ГРЭС. ИГРА В ЧЕТЫРЕ РУКИ (17.15, 19, 21).

12 МАЯ

ТЕАТР ДРАМЫ. ГЛАЗКИ НА ДВУХ НОГАХ. Начало в 19 час. 30 мин.
ТЕАТР ОПЕРЕТТЫ. ЭТОТ ВЕСЕЛЫЙ, ВЕСЕЛЫЙ ЖАНР. Концерт солистов театра с участием дискоклуба «РАДУГА». Начало в 19 час. 30 мин.
ФИЛАРМОНИЯ. Большой зал. Лауреат Всероссийского конкурса «СОЧИ-80» вокально-инструментальный ансамбль «ФЕСТИВАЛЬ». Художественный руководитель М. Дунаевский. Начало в 18 и 20 час.
ЦИРК. ВПЕРВЫЕ В КЕМЕРОВЕ. Феерический аттракцион «ЦИРК НА ВОДЕ». Начало в 19 час. 30 мин.
ДОМ КИНО «МОСКВА». Большой зал. Новый цветной широкоформатный художественный фильм АНГАР-18 (10, 12, 14, 16, 18, 20, 21.50). **Малый зал.** Хроникальный фильм РЕШЕНИЯ, КОТОРЫЕ МЫ ПРИНИМАЕМ (12, 15). Цветная кинокомедия НОВЫЕ ПРИКЛЮЧЕНИЯ КАПИТАНА ВРУНГЕЛЯ (10, 13). Итальянский художественный фильм СЕМЕЙНЫЙ ПОРТРЕТ В ИНТЕРЬЕРЕ, две серии (16, 18.30, 21).
«ЮБИЛЕЙНЫЙ». НОВЫЕ ПОХОЖДЕНИЯ КОТА В САПОГАХ (10—для детей). Новый цветной широкоформатный художественный фильм АНГАР-18 (12, 14, 16, 18, 20, 21.50).
«КОСМОС». ХОЧУ БЫТЬ МИНИСТРОМ (14—для детей). Новый цветной английский художественный фильм ВОЖДИ АТЛАНТИДЫ (9, 10, 11, 12, 13, 15, 16, 17, 18, 19, 20, 21, 21.40).
«ПИОНЕР». ПОЛЕТ С КОСМОНАВТОМ (10, 11.50, 13.40, 15.30). ПРИШЛО ВРЕМЯ ЛЮБИТЬ, две серии (17.40, 20.30).
«АНТОШКА». Киносборник мультфильмов НУ, ПОГОДИ! (10, 11.30, 13, 14.30, 16, 17.30, 19).
«ОКТЯБРЬ». Киносборник мультфильмов СЕГОДНЯ НА МАНЕЖЕ (15). ТРИ ДНЯ «КОНДОРА», две серии (12, 17, 20).
«МЕТАЛЛУРГ». ШЛЯПА (14, 18.20). В НЕБЕ «НОЧНЫЕ ВЕДЬМЫ» (16, 20).
«ПРОГРЕСС». КЛЮЧ БЕЗ ПРАВА ПЕРЕДАЧИ (9.40, 14). НЕ КРАДИТЕ МОЕГО РЕБЕНКА (11.30, 16, 17.50, 19.30, 21.30).
«ЛУЧ». МОРОЗКО (15). ФАКТ (17). СЫЩИК, две серии (12, 20).
«КОМСОМОЛЕЦ». ЧЕРТЕНОК (15). ЦЫГАНСКОЕ СЧАСТЬЕ (17, 19, 21).
ДК СТРОИТЕЛЕЙ. ПРИШЛО ВРЕМЯ ЛЮБИТЬ, две серии (17, 20).
ДК имени 50-летия ОКТЯБРЯ. АМНИСТИЯ (11, 13, 15, 19). ПОСЛЕДНИЙ ГЕЙМ (17, 21).
ДК ПРОИЗВОДСТВЕННОГО ОБ'ЕДИНЕНИЯ «АЗОТ». ФАКТ (16). ЭКИПАЖ, две серии (19).
ДК ШАХТЕРОВ. КАСКАДЕРЫ (14, 16, 18.30, 20.30).
ДК КОКСОХИМЗАВОДА. ТРИ ДНЯ «КОНДОРА», две серии (17.15, 20).

РЕДАКЦИИ ГАЗЕТЫ «КУЗБАСС» для работы в корректуре требуется подчитчица.

Обращаться по тел. 52-33-59, 52-39-06, 52-16-29.

Редколлегия, партийное бюро, местный комитет профсоюза, коллектив редакции «Кузбасса» выражают искреннее соболезнование корреспонденту газеты В. М. Моисееву по поводу кончины его матери

МОИСЕЕВОЙ Ольги Гавриловны.

ВЛАДЕЛЬЦАМ ЛИЧНОГО ТРАНСПОРТА УВАЖАЕМЫЕ ТОВАРИЩИ!

Если у вас есть легковой автомобиль, мотоцикл, мотороллер, мопед, катер, моторная, парусная или гребная лодка, рекомендуем застраховать их.

Госстрах возместит вам ущерб в случае уничтожения или повреждения средства транспорта в результате аварии, стихийных бедствий, а также похищения или угона.

Заключить договор страхования можно на год или более короткий срок.

Если годовой платеж превышает 30 рублей, то уплатить его можно за два раза: половину суммы — при заключении договора, оставшуюся часть — в течение четырех месяцев после вступления договора в силу. Госстрах предоставляет владельцам транспортных средств льготы: скидку от суммы платежа в размере 10 проц. при непрерывном страховании и безаварийном управлении в течение двух предыдущих лет, 15 проц. — при наличии этих же условий в течение трех и более предыдущих лет.

ТОВАРИЩИ! Приблизилась пора интенсивной эксплуатации транспортных средств, поэтому каждый владелец должен позаботиться о своевременном заключении договора страхования. Договор вы можете оформить в период технического осмотра и уплатить страховой взнос безналичным путем через бухгалтерию предприятия, организации или пригласить агента госстраха на дом.

Управление госстраха по Кемеровской области.

КЕМЕРОВСКИЙ ГОСУДАРСТВЕННЫЙ ИНСТИТУТ КУЛЬТУРЫ ОБ'ЯВЛЯЕТ КОНКУРС

на замещение вакантных должностей заведующих кафедрами:
литературы и искусствоведения, экономики и управления, режиссуры клубных массовых представлений, педагогики и психологии;
доцентов по кафедрам:
культпросветработы — 2, научно-технической информации,
старшего преподавателя по кафедре педагогики и психологии;
преподавателей по кафедрам культпросветработы — 3,
режиссуры клубных массовых представлений — 3,
театральной режиссуры — 2,
теории и истории музыки,
эстрадных инструментов,
экономики и управления КПР,
библиографии,
иностранных языков.

Срок подачи заявлений один месяц со дня опубликования объявления по адресу: г. Кемерово-12, ул. Ворошилова, 17, комиссия по замещению должностей.

На приз газеты «Кузбасс»

ЛЕГКИЕ КРЫЛЬЯ ЭСТАФЕТЫ

У ФИЗКУЛЬТУРНИКОВ областного центра стало доброй традицией в светлый праздник Дня Победы открывать очередной летний спортивный сезон массовой легкоатлетической эстафетой на приз газеты «Кузбасс». В далеком 1945 году физкультурники, вернувшиеся с полей сражений Великой Отечественной войны, и те, кто ковал победу в тылу, вышли на старт первой эстафеты. Нынче в 37-й раз она промчалась на легких крыльях по центральным улицам Кемерова.

Подарок наставнику

Мы уже привыкли: как только речь заходит о спорте, то непременно разговор должен идти о рекордах. В массовых состязаниях на приз газеты «Кузбасс» нынче также было установлено рекордное достижение. Впервые за всю историю проведения эстафеты в ней приняли участие 140 команд коллективов физкультуры, предприятий и спортклубов, учреждений, организаций, учебных заведений города. Однако прежде чем вести речь о других примечательных событиях этого дня, имеющих прямое отношение к эстафете, расскажем о том красочном параде, который предшествовал спортивному празднику.

Под звуки бравурного спортивного марша вышли в ярких костюмах на площадь Советов, украшенную стягами, участники предстоящих состязаний. Заместитель главного судьи, судья всесоюзной категории В. М. Новиков докладывает членам организационного комитета о готовности физкультурников к старту. Участников парада тепло поздравили главный судья соревнований, Герой Советского Союза Н. П. Степанов, заместитель начальника военного училища связи полковник В. Н. Абрамов, заместитель редактора газеты «Кузбасс» А. И. Бельчик. А затем председатель комитета по физической культуре и спорту при облисполкоме В. С. Игнатюк вручил переходящее Красное знамя делегации Кемерова за победу в социалистическом соревновании по итогам минувшего года.

Наступает торжественная минута. Капитаны команд — победительниц прошлогодних состязаний поднимают флаг.

Участники эстафеты под команду тренера областного совета общества «Урожай» Виктора Фомина, взявшего на себя нелегкую роль стартера, выстраиваются на одной линии. В этот миг эстафета чем-то напоминает стрелу, заложенную в тугой боевой лук, тетива которого растянута до предела. Хлопок стартового пистолета. Тот самый миг, когда тетива лука отпущена, и стрела мгновенно исчезает из виду. Подобно этой стреле, рванули участники первого забега среди команд младшего возраста средних школ и восьмилетних школ вперед. Опережая их, на легких крыльях от этапа к этапу помчал боевой спортивный клич:

— Эстафету принимай!

И вот уже на финише первого этапа в пылу состязаний я ловлю в толпе участников и болельщиков первого победителя. Им оказался Игорь Понамарев из школы № 43, который на миг быстрее всех передал эстафету своей подруге по команде Ольге Огородниковой. Тяжело дыша, Игорь улыбается:

— Я рад, что удалось выиграть этот важный этап. Теперь все зависит от моих товарищей.

Большую помощь оказали многочисленным болельщикам и участникам состязаний экипажи патрульных машин госавтоинспекции УВД горисполкома. Они не только обеспечивали безопасность участников на этапах, но и с помощью радиотелефонов вели довольно подробный репортаж о всех перипетиях, происходящих на дистанции эстафеты. Благодаря этому на площади Советов было известно, что происходит на каждом этапе в группе восьмилетних школ. Оказывается, на шестом этапе вперед вышли легкоатлеты школы № 36. А у ребят младшего возраста средних школ уверенно лидировали бегуны школы № 62, где многие годы ведет занятия с легкоатлетами известный в области специалист М. Е. Шолохов.

И уж коли речь зашла о Михаиле Егоровиче Шолохове, хочется сказать, воспользовавшись случаем: как хорошо, что у нас в Кузбассе есть такие преданные своему любимому делу учителя физического воспитания. Это они первыми умудряются в угловатых и порой неловких в своих движениях девчонках и мальчишках увидеть будущих легкоатлетов, привить им любовь к спорту. И пусть не всегда им удается довести своих питомцев до вершин мастерства. Тут ничего не поделаешь: ребята, окончив школу, переходят к другим тренерам. Главное, они посеяли в их души верную любовь к спорту, привили уважение к тяжелому труду, без которого и не бывает радостного мига победы. Ну, а когда все же воспитанникам удается выиграть, скажем, такие серьезные состязания, как эстафета на приз газеты «Кузбасс», что может быть лучшим подарком учеников любимому учителю!

Сюрпризы эстафеты

Их было так много и настолько разнообразных, что у нас нет уверенности в том, что можно рассказать о всех. Но попытаемся все же не забыть самого интересного и примечательного.

Запомнится нынешняя эстафета необычностью своей географии. Почти два десятка лет доводится автору этого отчета писать репортажи с эстафеты на приз газеты «Кузбасс». Но только нынче впервые увидел команды коллективов физкультуры, о существовании которых, честно признаться, не приходилось слышать. И тем приятнее сообщить, что среди участников было несколько команд центрального универмага и гастронома, молочного комбината, горхлебторга, треста ресторанов, многих больниц и медсанчастей города. Студенты, прямо скажем, не самого физкультурного вуза в городе — института культуры, от двух факультетов выставили четыре команды.

Ребята из института культуры не вошли в число призеров. Но я видел, как азартно, до последней возможности боролись они на дистанции. И потому могу сказать уверенно: будет праздник и на их улице.

Когда был дан старт командам сильнейшей группы, где среди легкоатлетов спортклубов, крупнейших предприятий города бежали и ребята средних школ, многие специалисты уверенно заявляли, что победителями здесь также будут воспитанники М. Е. Шолохова. Слов нет, у команды школы № 62 были почти все шансы на победу. Но только ребята школы № 55 из Ленинского района не собирались мириться с этим. Их тренер Борис Иванович Гурьянов дал наказ:

— Бороться до предела, не жалея сил.

На старте Сергей Хаснуков летел, как птица. А на финише Татьяна Фасхутдинова был первой! Вместе с ребятами праздновал победу и их учитель физкультуры Юрий Васильевич Ковальский.

С финиша на старт

Не удивляйтесь. Именно так получилось у кандидата в мастера из команды спортклуба «Кировец» Людмилы Шевяковой. Накануне Дня Победы, в субботу, она принимала старт в финале Всесоюзного XXI кросса на призы газеты «Правда» в Москве. На дистанции три тысячи метров наша землячка заняла 12-е место.

Не успела Людмила, как говорится, сойти с трапа самолета, как встречающие ее товарищи по команде предложили:

— Надо сейчас же на старт!

И только об одном спросила она в тот момент:

— А наш тренер Виктор Макарьев будет выступать на первом этапе?

И услышав от друзей, что их наставник вновь будет запевалой в команде, Людмила весело улыбнулась:

— Тогда все в порядке, я готова к старту.

С Виктором Макарьевым мы знакомы не первый год. Но и мне пришлось нынче удивиться, когда известный мастер спорта сообщил накануне парада:

— Нынешняя эстафета у меня по счету двадцатая.

И не было еще до этого случая, чтобы кто-то хоть раз опередил его на первом этапе. Помню, каждый раз Виктор сетовал после этого:

— Когда же, наконец, появятся молодые парни, которые смогут достойно сменить нас, ветеранов?

Кажется, на этот раз Виктор получил ответ на свой вопрос. На финише первого этапа на два метра, не больше, его опередил Владимир Кочегаров из команды химико-технологического факультета КузПИ.

Что ж, проиграл Виктор в равной борьбе достойному сопернику. Незадолго до этого события Владимир Кочегаров стал победителем кросса на дистанции три километра областного общества «Буревестник».

Зато не было оснований грустить еще одному известному мастеру спорта Николаю Чаткину, который тренирует легкоатлетов спортклуба «Азот»:

— Сам я уже распрощался с выступлениями на дорожке, — сообщил перед стартом Николай. — Теперь вся моя надежда — мои девчата и парни.

И они не подвели, опередив своих извечных соперников из команды спортклуба «Кировец».

☆ ☆ ☆

Эстафета, облетя на быстрых крыльях центральные улицы города, финишировала, назвав имена новых владельцев переходящих призов газеты «Кузбасс». Для каждого из участников она останется приметной вехой в спортивной биографии.

В. МОИСЕЕВ.

НА СНИМКАХ: стартуют команды спортклубов и крупнейших коллективов физкультуры; Татьяна Рязанова из школы № 62 была первой на финише; Светлана Чмарева из медучилища принесла победу своей команде; тысячи болельщиков встречали на финише участников эстафеты.

Фото **Ю. Сергеева.**

г. Кемерово.

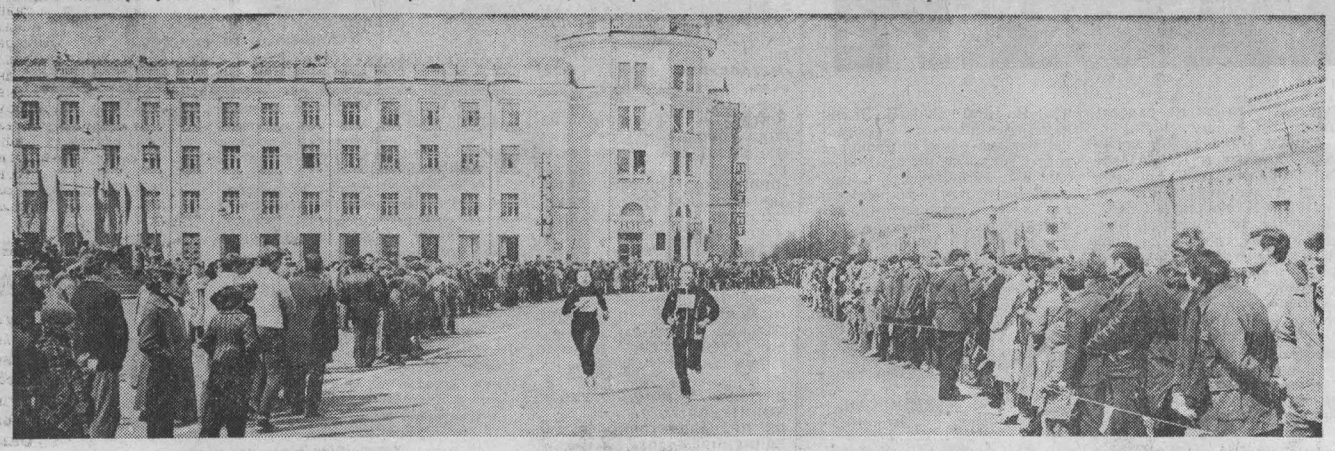

ТЕХНИЧЕСКИЕ РЕЗУЛЬТАТЫ

1-я группа

1. Факультет сангигиены КГМИ—26 мин. 48 сек.
2. Факультет химико-технологический КузПИ — 26 мин. 48 сек.
3. Факультет юридический университета—28 мин. 13 сек.

2-я группа

1. СК «Азот»—25 мин. 37 сек.
2. СК «Кировец» — 25 мин. 55 сек.
3. СК «Химпром»—28 мин. 19 сек.

3-я группа

1. Ин. «Кузбассгипрошахт»—29 мин. 17 сек.
2. Завод «Строммашина» — 29 мин. 30 сек.
3. Обл. клинич. больница — 30 мин. 26 сек.

4-я группа

1. КИПТ—26 мин. 57 сек.
2. КХТ — 27 мин. 11 сек.
3. КХТТ—27 мин. 48 сек.

5-я группа

1. Шк. № 55—26 мин. 36 сек.
2. Шк. № 62—27 мин. 55 сек.
3. Шк. № 7—27 мин. 56 сек.

6-я группа

1. Шк. № 62—12 мин. 23 сек.
2. Шк. № 10—12 мин. 27 сек.
3. Шк. № 1—12 мин. 35 сек.

7-я группа

1. Шк. № 36—13 мин. 3 сек.
2. Шк. № 43—13 мин. 56 сек.
3. Шк. № 22—13 мин. 59 сек.

8-я группа

1. КВВКУС—10 мин. 50 сек.
2. ГЭМФ КузПИ—10 мин. 58 сек.
3. Мех. факульт. КемТИППа—11 мин. 2 сек.

9-я группа

1. Медучилище—14 мин. 19 сек.
2. Кооперативный техникум — 14 мин. 20 сек.
3. Эконом. факультет КузПИ —14 мин. 22 сек.

10-я группа

1. ТУ-77—12 мин. 31 сек.
2. ТУ-61—12 мин. 41 сек.
3. ТУ-7—12 мин. 55 сек.

11-я группа

1. ГПТУ-83—15 мин. 43 сек.
2. ГПТУ-48—15 мин. 47 сек.
3. ГПТУ-66—16 мин. 9 сек.

В коллективах художественной самодеятельности

В ПОЛНЫЙ ГОЛОС

Промышленновский район славится не только богатыми урожаями пшеницы, надоями молока, производством мяса, но и хорошей самодеятельностью. В прошлом году кемеровчане тепло встречали выступление промышленновских самодеятельных артистов на сцене театра оперетты Кузбасса. Разнообразная программа, многочисленные коллективы, хороший эмоциональный настрой — все радовало слушателей. И вот новый творческий отчет, теперь уже перед своими земляками. Хочется отметить возросшую культуру артистов, в целом культуру проведения районного смотра.

Горячими аплодисментами принимались выступления Ваганового сельского Дома культуры, который представил развернутую программу агитбригады «Время», номера танцевального коллектива, хора.

Самодеятельность в Ваганове существует не только для смотров. Коллективы дают много концертов в посевную и уборочную кампании, выступают в отделениях хозяйства.

Порадовало обращение руководителей коллективов к творчеству кузбасских авторов. Так, хор Заринского Дома культуры с подъемом исполнил песни «Над Томью-рекой» А. Кузнецова, «Нам любить эту землю» В. Пепекина. В программе вокально-инструментального ансамбля «Сибиряк» песня «Рабочая мелодия Кузбасса» Е. Лугова. Хор районного Дома культуры с удовольствием поет «Песню о нашем районе» своего земляка В. Щелчкова.

Разнообразно было представлено инструментальное творчество. Мы услышали выступление ансамбля и оркестра народных инструментов, духового оркестра, вокально-инструментальных ансамблей. Хочется отметить хороший строй, слаженность групп оркестра. Мощно и величественно в его исполнении прозвучал хор «Славься» из оперы М. Глинки «Иван Сусанин».

Приятно, что во многих сельских Домах культуры имеются вокально-инструментальные ансамбли. На смотре было представлено четыре коллектива этого жанра. Кульминацией же концерта стало выступление ВИА «Сибиряк» (руководитель Л. Илюшкин). Этот коллектив хорошо знают не только в районе, но и в области, и за ее пределами. Недавно он подтвердил звание народного. Участники ансамбля постоянно в поиске. Много внимания уделяют строю, вокальному и динамическому ансамблю, много работают над словом.

Со вкусом, легко и живо, с использованием средств театрализации была исполнена музыкантами русская народная песня «Комара муха любила». Как гимн мужеству прозвучала в их исполнении песня А. Пахмутовой «Малая земля» (солист Л. Лесников).

На заключительном концерте присутствовали представители районных организаций, музыкальной школы. Все это говорит о том внимании, которое уделяется здесь развитию самодеятельного творчества. А поэтому можно сказать, что не было деревни, которая не представила бы на смотр самодеятельность, хотя подчас и в трудных условиях приходится заниматься ее участникам. Здесь и трудности с помещениями, нехватка качественного инструментария, но главное — отсутствие квалифицированных руководителей. Время подсказывает, что мало институту культуры дать будущему руководителю определенные знания, привить навыки. Нужно определить молодого специалиста на работу в сельскую местность в соответствии с его возможностями и желанием, а также помочь ему закрепиться на новом месте, поинтересоваться, как он устроился с жильем.

Наверное, не надо и району отказываться от связей с коллективом театра оперетты Кузбасса. Раньше довольно часто практиковались концерты самодеятельных и профессиональных артистов, проводились шефские концерты на селе, специалистами оказывалась помощь художественным коллективам. Но в последнее время эти связи как-то ослабли. Уверен, что более тесные творческие контакты профессиональных и самодеятельных коллективов пойдут на пользу обеим сторонам.

А. МОХОНЬКО,
заведующий кафедрой Кемеровского института культуры.
Промышленновский район.

НОВОСТИ СОБЫТИЯ ФАКТЫ

По призванию

Профессия медицинской сестры — не служба, а призвание. Об этом говорилось на отчетно-выборной городской конференции советов средних медицинских работников.

С отчетным докладом выступила председатель городского совета, главная сестра горздравотдела Л. Ф. Солоненкова. В выступлениях участники конференции много внимания уделяли совершенствованию форм повышения деловой квалификации средних медицинских работников, закреплению кадров в лечебных учреждениях города. Лучшими называли советы центральной городской клинической больницы, поликлиники № 5, городской инфекционной клинической больницы № 8, станции скорой медицинской помощи.

После конференции состоялся очередной городской конкурс по профессии на лучшего фельдшера. Победили посланцы медсанчастей № 18 и 1, центральной городской клинической больницы.

Р. РАФИКОВА.

г. Кемерово.

Учатся библиотекари

В Новокузнецке состоялся семинар-совещание библиотекарей области.

В докладе директора областной научной библиотеки Л. М. Храмовой содержался анализ обслуживания книгами населения Кузбасса, говорилось о необходимости более углубленной индивидуальной работы с читателями, с группами ведущих специалистов народного хозяйства, подчеркивалась важность научного комплектования фондов, бережного отношения к ним.

Н. ГАЛКИНА.

г. Новокузнецк.

Книжная полка

ТОВАРИЩ СЕРГО

В рабочем кабинете Серго Орджоникидзе на столе под стеклом лежал лист бумаги с такими словами: «Я не умею наполовину ненавидеть или наполовину любить. Я не умею отдать лишь половину души. Я могу отдать всю душу или не дам ничего».

Это был, по сути, девиз всей жизни Серго. Жизни большой и прекрасной, могучей, как песня.

Перед нами книга Политиздата «О Серго Орджоникидзе», на переплете которой цветной портрет Орджоникидзе в военной фуражке. Это книга о нем, бесстрашном пламенном большевике-ленинце, участнике трех революций, видном партийном и государственном деятеле нашей страны.

В книге опубликованы воспоминания и очерки 46 авторов. Среди них старейшие коммунисты, хорошо знавшие Серго по подпольной работе в царской России, ветераны Великого Октября и гражданской войны, рассказавшие об участии Серго в борьбе за Советскую власть на Украине, на Дону, Северном Кавказе, в Белоруссии и в Закавказье.

Здесь и воспоминания руководителей промышленных предприятий, передовых рабочих, академиков, журналистов, встречавшихся с Серго Орджоникидзе, когда он был на посту председателя ВСНХ СССР, а затем наркома тяжелой промышленности.

Авторы воссоздали яркую картину кипучей, неутомимой жизни и страстной деятельности человека из славной когорты соратников Ленина, большого друга Владимира Ильича, помогавшего ему строить партию, готовить социалистическую революцию, защищать ее от внутренних и внешних врагов, начинать строить социализм, прокладывая путь к светлому зданию коммунизма.

Каждая страница книги оставляет неизгладимое впечатление. С волнением читаешь воспоминания члена партии с 1896 года Ф. Н. Петрова, который впервые встретился с Серго в Шлиссельбургской каторжной тюрьме в 1912 году. Закованный в кандалы, Серго Орджоникидзе принес узникам радостную весть о только что закончившейся Пражской большевистской конференции, которую он готовил по заданию Ленина, о выступлениях на ней В. И. Ленина. Исключительный интерес вызывает рассказ Ф. Н. Петрова о том, как Серго в каторжных условиях упорно работал над самообразованием, читая и конспектируя уйму книг по разным вопросам.

Особую ценность для читателей Кузбасса представляет вторая часть книги, посвященная Серго — талантливому организатору и руководителю социалистической промышленности. Здесь напечатаны воспоминания бывшего директора Кузнецкого металлургического комбината К. И. Бутенко «Знаменосец технического прогресса», академика И. П. Бардина, главного инженера КМК, «Всегда вперед», С. Т. Бирмана «Один из лучших людей нашей партии», А. П. Завенягина «Учитесь работать, как Серго», А. Г. Стаханова «Вдохновитель новаторов». В книге помещены воспоминания жены Серго Зинаиды Гавриловны о последних месяцах его жизни, а также воспоминания кемеровского журналиста С. Д. Шнапира. Заканчивается она очерком дочери Серго Э. Г. Орджоникидзе — директора дома-музея на его родине в селе Гореша Орджоникидзевского района Грузии.

С. АСАНОВ.

г. Кемерово.

ДОГОВОР О СОДРУЖЕСТВЕ

В дни празднования 112-й годовщины со дня рождения В. И. Ленина кафедры общественных наук Кузбасского политехнического института и партийные организации Заводского района г. Кемерово заключили договор о сотрудничестве в идеологической, политико-воспитательной работе.

Кафедры обязуются направлять квалифицированных преподавателей для руководства семинарами пропагандистов и политинформаторов, оказания помощи партийным организациям и райкому в подготовке и проведении партсобраний, пленумов, методических, научно-практических и теоретических конференций.

Райком КПСС, партийные организации района в свою очередь окажут помощь кафедрам общественных наук института в организации общественно-политической практики студентов на предприятиях, в хозяйствах, встреч преподавателей и студентов с партийными активистами, руководителями, рабочими.

Д. СИНЮЧКОВА,
заведующая отделом пропаганды и агитации Заводского райкома КПСС.

г. Кемерово.

ОТЗОВИТЕСЬ!

На территории Иловлинского района в годы войны шли жестокие бои. Комсомольцы нашего колхоза «Путь хлебороба» свято хранят память о павших защитниках Отчизны.

Мы разыскиваем родных, знакомых кемеровчанина Григория Николаевича Петрова, рядового 119-го стрелкового полка, умершего от ран осенью 1942 года в 43-м отдельном медсанбате 40-й гвардейской стрелковой дивизии. Захоронен он в братской могиле на хуторе Вилтов. Известно, что до войны его родные проживали в поселке ГРЭС, барак № 18. Пишите: 403072, Волгоградская область, Иловлинский район, п/о Кондраши, ул. Северная, 4-6, Александрову Н. Д.

ТИРАЖ «СПОРТЛОТО»

Результаты 19-го тиража «Спортлото», состоявшегося 8 мая.

«6 из 49»: 3, 12, 22, 23, 24, 48.

«5 из 36»: 2, 6, 10, 17, 32.

(ТАСС).

ПОГОДА

Гидрометбюро сообщает:

11 мая ожидается облачная с прояснением погода, небольшие осадки, ветер западный 9—14, местами до 15—20 метров в секунду, температура 11—16 градусов тепла.

В последующие двое суток ожидается незначительное потепление.

Следующий номер газеты выйдет 13 мая.

Редактор Н. А. БУРЫМ.

Адрес редакции: 650630, ГСП, г. Кемерово, проспект Октябрьский, 28. Телефоны: приемной редактора 52-32-74, заместителей редактора 52-36-45, 52-52-66, ответственного секретаря 52-33-59. Отделов: партийной жизни 52-55-47, 52-66-22, пропаганды 52-53-23, 52-64-88, Советов народных депутатов 52-62-33, 52-63-22, 52-59-65, культуры 52-54-23, 52-65-47, тяжелой индустрии 52-35-66, 52-51-[illegible] 52-42-01, химической и легкой промышленности 52-39-34, 52-50-45, сельского хозяйства 52-37-33, 52-49-78, 52-44-23, строительного 52-38-23, 52-46-22, 52-45-29, 52-57-67, писем и рабселькоров 52-05-22, 52-06-01, 52-08-29, 52-07-45, 52-03-22, информации и спорта 52-47-45, 52-48-65, иллюстрации 52-14-12, 52-25-23, еженедельника «Панорама» 52-18-78, прием информации 52-34-56, общественной приемной 52-02-10, директора издательства 52-79-10, объявлений 52-69-33, бухгалтерии 52-70-10. Собственные корреспонденты: в Белове 2-29-27, Мариинске 31-20, Междуреченске 2-20-68, Новокузнецке 7-02-04, Прокопьевске 2-17-34, Юрге 2-17-83.

ОП 01260. Типография издательства «Кузбасс». Индекс 51901. 2 Заказ № 109.