Кемеровская областная научная библиотека
Газетно-журнальный фонд

С ПРАЗДНИКОМ ПОБЕДЫ!

Пролетарии всех стран, соединяйтесь!

Кузбасс

ОРГАН КЕМЕРОВСКОГО ОБКОМА КПСС И ОБЛАСТНОГО СОВЕТА НАРОДНЫХ ДЕПУТАТОВ

Газета издается с 7 января 1922 года
№ 108 (17639).
Воскресенье,
9 МАЯ 1982 года.
Цена 3 коп.

В НОМЕРЕ

● 37-я годовщина победы советского народа в Великой Отечественной войне. 1, 3, 4 стр.
● Шахта «Западная» смотрит в будущее.
● Очерк о коммунисте Г. И. Востриковой. 2 стр.
● Проанглийская позиция США. 3 стр.

СОВЕТСКАЯ ГОРДОСТЬ

У советских собственная гордость... Сколько мыслей и чувств вложил в эти слова поэт! Она рождалась под воздействием Великого Октября, воспитывалась в нас партией Ленина, всем укладом социалистического образа жизни, историей нашей славной Отчизны. Русский и украинец, белорус и грузин, казах и латыш — все народы, населяющие огромную территорию Страны Советов, единой семьей, вдохновленные решениями XXVI съезда КПСС, готовятся достойно отметить приближающийся юбилей Союза ССР.

Встречая 60-летие образования СССР, говорится в постановлении ЦК КПСС о 60-й годовщине образования Союза Советских Социалистических Республик, советский народ по праву гордится своими достижениями, той революционной исторической миссией, которую с честью выполняет наша Родина, идущая в первых рядах борцов за мир, независимость, свободу и счастье народов.

Каждый день в редакционной почте есть письма, в которых люди разных возрастов и профессий выражают свою благодарность партии и правительству за все, что сделано и делается для советского человека, восхищаются его трудовыми и ратными подвигами. «Я старый коммунист, — пишет Д. С. Богданов из Мысков. — Радуюсь успехам нашей многонациональной страны. Меня до глубины души трогает повседневная забота государства о людях труда. Это счастье — быть гражданином Страны Советов». «Мне довелось в годы войны работать бригадиром трактористок в совхозе «Ударник» (ныне «Заря») Промышленновского района. Каждый из нас стремился, несмотря ни на какие лишения, приблизить час победы над фашистской Германией. Прошли годы, залечены раны, нанесенные войной, счастливо теперь живут люди. Не верится даже, что в такой короткий срок мы вырвались в космос, строим такие города, села... Как тут не гордиться любимой Родиной, не восхищаться советским человеком, не быть ему признательным!». Эти строки из письма члена КПСС с 1944 года К. П. Холиной.

Мы граждане СССР — государства, выражающего волю трудящихся, что засвидетельствовано в Основном Законе. Мы горды тем, что наша страна — первое в мире социалистическое государство рабочих и крестьян, самое демократическое, самое миролюбивое. У нас нет эксплуатации человека человеком, социальных и национальных неравенств: в Конституции закреплены права на труд, на отдых, на жилище, на бесплатное образование и медицинскую помощь и многое другое, о чем могут лишь мечтать трудящиеся капиталистических стран.

Все это завоевано, укреплено, защищено от посягательств внешних и внутренних врагов ценою огромных усилий советского народа, его самопожертвования. Сколько подвигов совершено от Великого Октября до наших дней! Один из ярких тому примеров — становление и развитие Кузбасса. Руками трудящихся по воле партии коммунистов Кузнецкий край превращен в могучий форпост.

Гордость советского человека — нравственная категория особого свойства. Она не сводится к одному лишь чувству удовлетворения тем, что нами достигнуто. Советская гордость побуждает к активным действиям в общественной, производственной, да и в обычной житейской сфере — действиям сознательным, благородным, в которых слово не расходится с делом.

Мы живем в эпоху зрелого социализма, который, как подчеркнул Л. И. Брежнев в речи при закрытии XXVI съезда КПСС, обеспечивает широчайшие возможности для раскрытия способностей каждого гражданина. Дело за тем, чтобы эти возможности реализовать. И здесь огромное поле деятельности для партийных, профсоюзных и комсомольских организаций.

Воспитание гордости советского человека за свою Родину, за свой народ тесным образом связано с формированием у наших людей высоких политических и нравственных качеств, таких, как честность, сознательность, серьезное отношение к порученному делу. Настоящую партийную заботу об этом проявляют Кемеровский, Новокузнецкий, Осинниковский, Юргинский горкомы, Ленинск-Кузнецкий, Промышленновский и другие райкомы КПСС, первичные организации.

В Кузбассе немало сделано для воспитания у трудящихся, молодежи чувства гордости за свою Родину, за свой народ, за его великие свершения, для развенчивания буржуазной идеологии. Свидетельство безграничного уважения советских людей к памяти героев — монументы и обелиски, музеи боевой и трудовой славы, созданные в городах и селах, на предприятиях и в хозяйствах, названные их именами улицы, школы. Традиционны встречи молодежи с ветеранами партии и комсомола, труда, гражданской и Великой Отечественной войн. При умелой организации они становятся действенными, запоминающимися уроками мужества, воспитывающими у юношей и девушек, пионеров и школьников высокое чувство любви к Родине, ее славной истории, стремление жить, трудиться, учиться по-ленински, по-коммунистически.

Есть немало других форм и средств воспитания у кузбассовцев чувства патриотизма, советской гордости, дружбы, интернационализма. Это вся система партийного и комсомольского образования, различные общественно-политические мероприятия, посвященные знаменательным датам истории Коммунистической партии и Советского государства, прежде всего единые политдни, информационные конференции, тематические вечера в клубах, красных уголках и многое другое. Сейчас, когда развертывается избирательная кампания в связи с выборами в местные Советы, судей и народных заседателей, важно в идеологической работе дойти до каждого человека.

При всем разнообразии идейно-политических мероприятий партийные, профсоюзные и комсомольские организации, хозяйственные руководители должны мобилизовать трудящихся на выполнение планов и обязательств второго года одиннадцатой пятилетки, чтобы еще крепче и могущественнее было родное Советское государство, чтобы с гордостью можно было сказать:

— В этих достижениях, в этих свершениях есть и мой труд!

Плакат художника В. ИЛИНДЕЕВА.

На темы дня

ОТ ПОЛИВА ЗАВИСИТ УРОЖАЙ

В апреле и первых числах мая во многих районах области сложилась напряженная обстановка в связи с малыми запасами влаги в почве. Так, на полях Беловского района они составляют от 34 до 54 процентов к наименьшей полевой влагоемкости, Прокопьевского и Тисульского — до 60 процентов. Примерно такая же обстановка в Ленинск-Кузнецком, Топкинском и Промышленновском районах.

Ситуация осложняется еще и тем, что в мае ожидается осадков меньше обычного.

В колхозах и совхозах области в 1982 году намечено полить 33 тыс. гектаров орошаемых земель. Проверка, проведенная недавно областным штабом по поливу и использованию орошаемых земель, показала, что подготовлено к поливу 29 тысяч гектаров, или 87 процентов к заданию, 83 процента дождевальных машин и насосных станций. Особенно низка готовность в хозяйствах Кемеровского, Крапивинского, Прокопьевского, Юргинского, Яйского, Яшкинского районов.

Хуже, чем в прошлом году, подготовлены к поливному сезону электрифицированные насосные станции участком «Кемерововодавтоматика» (В. В. Фарутин). Насосные станции в совхозах «Бурлаковский», «Ягуновский», колхозе им. Мичурина запущены в работу с опозданием, а насосная станция № 5 в Кемеровской государственной оросительной системе не готова до сих пор.

В колхозах и совхозах организовано 156 звеньев орошаемого земледелия, или 78 процентов к заданию. В некоторых хозяйствах звенья недоукомплектованы, поливальщиков отвлекают на другие работы, не выделяют на полив тракторы. Не закончена подготовка кадров на поливные участки.

Райкомам партии и районным управлениям сельского хозяйства необходимо строго спросить с руководителей и специалистов за плохую подготовку систем к работе, а эксплуатационным водохозяйственным и ремонтно-строительным организациям надо ускорить запуск систем, принятых на техническое обслуживание по договорам.

Успешно трудится на Западно-Сибирском металлургическом заводе коллектив второй кислородной станции. Среди лучших здесь называют имя комсомольца Юрия Складнева, который после окончания техникума трудовую биографию начал в горячие дни пуска цеха. Сейчас Юрий является одним из опытных специалистов, аппаратчиков высшего разряда и пользуется заслуженным авторитетом в коллективе.

Фото В. Волченкова.

г. Новокузнецк.

ТЕЛЕГРАММА ИЗ ВЕНГРИИ

В Кемеровский областной комитет партии поступила поздравительная телеграмма из г. Шалготарьяна, в которой говорится:

«От имени коммунистов, всех жителей Ноградской области Венгерской Народной Республики сердечно поздравляем коммунистов, всех трудящихся Кемеровской области с 37-й годовщиной исторической победы над фашизмом.

Честь и слава сынам-героям советского народа, участвовавшим в борьбе против фашизма, освободившим нашу родину — Венгрию.

Народ нашей области выражает высокое признание деятельности Советского Союза и лично товарища Л. И. Брежнева в сохранении мира во всем мире.

В День Победы желаем вам, дорогие товарищи, успехов в выполнении решений XXVI съезда КПСС.

Пусть крепнет и дальше развивается искренняя дружба народов наших братских областей!

ГЕЕЦИ ЯНОШ,
первый секретарь Ногрградского обкома ВСРП».

ПОДВИГУ ПОСВЯЩАЕТСЯ

Трудовыми подарками, с хорошим настроением встречают праздник Победы трудящиеся Заводского района областного центра. Вчера в производственных объединениях «Азот», «Химпром», на коксохимическом заводе прошли митинги трудовых коллективов с участием фронтовиков, ветеранов труда, кому в годы Великой Отечественной войны довелось сражаться с гитлеровскими захватчиками, работать в тылу.

В научно-производственном объединении «Карболит» праздник по традиции начался у памятника Герою Советского Союза Юрию Двужильному, открытому перед зданием цеха № 2, где когда-то работал сибиряк. Затем стройными колоннами ветераны и молодежь по главной аллее предприятия под музыку оркестра направились на предзаводскую площадь. Здесь, у монумента героям, погибшим за Родину, состоялся митинг коллектива объединения. Минутой молчания собравшиеся почтили память заводчан, не вернувшихся с войны, дали клятву самоотверженным трудом крепить мощь страны, еще активнее бороться за мир.

Торжества, посвященные Дню Победы, начались и в других районах города. Во Дворцах культуры, клубах прошли тематические вечера «Не стареют душой ветераны», «Ради жизни на земле», на экранах кинотеатров демонстрируются фильмы о Великой Отечественной, в библиотеках открыты выставки книг о подвиге советского народа в 1941—1945 годах.

Г. МАКСИМОВ.

г. Кемерово.

«Отстоять мир — нет сейчас более важной задачи в международном плане для нашей партии, нашего народа, да и для всех народов планеты».

Л. И. БРЕЖНЕВ.

9 МАЯ 1945

ПРИКАЗ МИНИСТРА ОБОРОНЫ СССР

9 мая 1982 г. № 125 г. Москва

Товарищи солдаты и матросы, сержанты и старшины!

Товарищи прапорщики и мичманы!

Товарищи офицеры, генералы и адмиралы!

Товарищи ветераны армии и флота, участники Великой Отечественной войны!

Сегодня советский народ и его воины, трудящиеся братских стран социализма, все прогрессивное человечество празднуют 37-ю годовщину победы советского народа в Великой Отечественной войне.

Праздник Победы отмечается в обстановке высокой политической и трудовой активности советских людей, воинов армии и флота. Претворяя в жизнь исторические решения XXVI съезда КПСС, трудящиеся страны широко развернули социалистическое соревнование за успешное выполнение планов одиннадцатой пятилетки, достойную встречу 60-й годовщины образования СССР.

Историческая победа в Великой Отечественной войне убедительно продемонстрировала прочность первого в мире социалистического государства, торжество рожденного Великим Октябрем общественного и государственного строя, идеологии марксизма-ленинизма, силу социалистической экономики, морально-политическое единство советского общества, нерушимую дружбу народов СССР. Сокрушительный разгром германского фашизма подтвердил превосходство военной организации социалистического государства. Родина никогда не забудет подвиги своих славных воинов, героический труд рабочего класса, колхозного крестьянства и народной интеллигенции — всех, кто самоотверженно сражался за победу на фронте и в тылу.

В общее дело победы над врагом внесли вклад народы и армии государств антигитлеровской коалиции, бойцы народно-освободительных сил, участники движения Сопротивления и антифашистской борьбы.

Победа советского народа в Великой Отечественной войне оказала глубокое воздействие на весь дальнейший ход мировой истории, способствовала подъему революционного и национально-освободительного движения, созданию благоприятных условий для народно-демократических революций в ряде стран Европы и Азии, образованию могучей мировой системы социализма. Итоги войны служат грозным предостережением империалистическим агрессорам, всем, кто замышляет новые военные авантюры против СССР.

Воинствующие силы империализма, прежде всего США и других стран НАТО, стремясь затормозить ход мировой истории, помешать развитию социализма, задушить освободительное движение народов, вмешиваются в дела других стран, пытаются диктовать им свою волю, взвинчивают гонку вооружений, открыто провозглашают планы развязывания ядерной войны.

Коммунистическая партия и Советское правительство твердо проводят ленинскую миролюбивую внешнюю политику. Поддержку и одобрение всего прогрессивного человечества получили советская Программа мира на 80-е годы, новые мирные инициативы, выдвинутые товарищем Л. И. Брежневым на XVII съезде профессиональных союзов СССР и на торжественном заседании в Ташкенте.

В условиях резко обострившегося международного положения Советское государство уделяет неослабное внимание укреплению обороноспособности страны и боевого потенциала Вооруженных Сил. Тесно сплоченные вокруг Коммунистической партии и ее ленинского Центрального Комитета, Политбюро ЦК КПСС во главе с товарищем Л. И. Брежневым, советские воины, верные героическим традициям, настойчиво совершенствуют свое воинское мастерство, повышают боевую готовность, укрепляют дисциплину и организованность, бдительно стоят на страже священных рубежей нашей Родины. В едином боевом строю с другими армиями государств — участников Варшавского Договора они всегда готовы выполнить свой патриотический и интернациональный долг.

Приветствую и поздравляю личный состав армии и флота, ветеранов Вооруженных Сил СССР, всех участников войны с праздником Великой Победы!

В ознаменование тридцать седьмой годовщины победы советского народа в Великой Отечественной войне приказываю:

сегодня, 9 мая, в 22 часа по местному времени произвести праздничный артиллерийский салют в столице нашей Родины городе-герое Москве, в столицах союзных республик, в городах-героях Ленинграде, Волгограде, Одессе, Севастополе, Новороссийске, Керчи, Туле, в крепости-герое Бресте, а также в городах Калининграде, Львове, Ростове-на-Дону, Куйбышеве, Свердловске, Новосибирске, Чите, Хабаровске, Владивостоке и Североморске тридцатью артиллерийскими залпами.

Вечная слава героям, павшим в боях за свободу и независимость нашей Родины!

Да здравствует героический советский народ и его доблестные Вооруженные Силы!

Да здравствует Коммунистическая партия Советского Союза — вдохновитель и организатор всех наших побед!

Министр обороны СССР Маршал Советского Союза
Д. УСТИНОВ

С ВЫСОКОЙ НАГРАДОЙ!

Президиум Верховного Совета СССР Указом от 23 апреля 1982 года наградил орденами и медалями СССР наиболее отличившихся участников сооружения и ввода в действие комплекса первой коксовой батареи на Алтайском коксохимическом заводе Министерства черной металлургии СССР и строительства города Заринска:

ОРДЕНОМ ТРУДОВОГО КРАСНОГО ЗНАМЕНИ

Белова Алексея Петровича — слесаря-монтажника Второго Новокузнецкого монтажного управления треста «Сибметаллургмонтаж», Кемеровская область.

Кушнарева Анатолия Григорьевича — бригадира слесарей-монтажников Кузнецкого строительно-монтажного управления треста «Коксохиммонтаж», Кемеровская область.

ОРДЕНОМ ДРУЖБЫ НАРОДОВ

Гладышева Анатолия Михайловича — главного инженера треста «Запсибэлектромонтаж», Кемеровская область.

МЕДАЛЬЮ «ЗА ТРУДОВУЮ ДОБЛЕСТЬ»

Лухтанова Александра Ивановича — наладчика Новокузнецкого пусконаладочного управления треста «Запсибэлектромонтаж».

Сипина Евгения Михайловича — слесаря-монтажника Третьего Новокузнецкого монтажного управления треста «Сибметаллургмонтаж», Кемеровская область.

МЕДАЛЬЮ «ЗА ТРУДОВОЕ ОТЛИЧИЕ»

Зенкова Виктора Васильевича — бригадира слесарей-монтажников Кузнецкого строительно-монтажного управления треста «Коксохиммонтаж», Кемеровская область.

Лебедева Валерия Анатольевича — бригадира электромонтажников Антоновского монтажного управления треста «Запсибэлектромонтаж», Кемеровская область.

Ляпунова Михаила Павловича — бригадира слесарей-монтажников Кузнецкого строительно-монтажного управления треста «Коксохиммонтаж», Кемеровская область.

ПО РОДНОЙ СТРАНЕ

● 6 мая 1982 года в Советском Союзе произведен запуск искусственных спутников Земли «Космос.1357», «Космос.1358», «Космос.1359», «Космос.1360», «Космос.1361», «Космос.1362», «Космос.1363», «Космос.1364». Выведение на орбиту всех восьми спутников осуществлено одной ракетой-носителем.

На спутниках установлена научная аппаратура, предназначенная для продолжения исследований космического пространства. Установленная на спутниках аппаратура работает нормально. Координационно-вычислительный центр ведет обработку поступающей информации.

● САРАНСК. Крупнейший в Мордовии лесопитомник заложили тружениики Виндрейского лесокомбината. На площади в двадцать пять гектаров размещены семена дуба, сосны, березы, других деревьев.

● ВЛАДИВОСТОК. Оздоровительным комплексом на 1 100 мест становится старейший курорт Дальнего Востока — «Садгород».

(ТАСС, 8 мая).

ОФИЦИАЛЬНЫЙ ОТДЕЛ

Отчитывается исполком сельсовета

Совет Министров РСФСР в июле прошлого года одобрил опыт работы Бачатского поселкового Совета народных депутатов города Белово. Как используется этот опыт в работе исполкома Новомарьинского сельского Совета Тяжинского района? Этот вопрос был рассмотрен на заседании исполкома областного Совета.

Отмечена положительная работа исполкома Новомарьинского сельского Совета по многим вопросам, но в то же время указано на неполное использование опыта исполкома Бачатского поселкового Совета города Белово по комплексному решению вопросов социально-экономического развития.

Выполняя продовольственную программу

Исполком областного Совета народных депутатов рассмотрел вопрос о развитии подсобных хозяйств города Новокузнецка и подготовке их к проведению весеннего сева 1982 года.

Отмечено, что в работе горисполкома по развитию подсобных хозяйств имеются серьезные недостатки. Сорван ввод свинарника на 350 мест домостроительным комбинатом, теплиц на 5 000 квадратных метров Западно-Сибирским металлургическим заводом. Не обеспечили выполнение установленных заданий по производству меда Кузнецкий металлургический комбинат, орс «Новокузнецкуголь» и трест «Кузбасстрансстрой». Не приступили к строительству пусковых 1982 года свинарников комбинат «Кузбассщахтострой», управление по строительству предприятий черной металлургии, тресты «Сибметаллургмонтаж», «Запсибэлектромонтаж», автобазы Главкузбасстроя.

Подсобные хозяйства предприятий города Новокузнецка слабо готовятся к весеннему севу.

По обсужденному вопросу облисполком принял соответствующее решение.

Изменения в административном делении

Исполком областного Совета народных депутатов принял решение об изменениях в административно - территориальном делении области. В Кемеровском районе зарегистрирован населенный пункт, возникший при Кемеровской и Камышинской птицефабриках на территории Мазуровского сельсовета. Ему присвоено наименование — поселок Ясногорский.

Облисполком образовал в Беловском районе Вишневский сельский Совет с центром в деревне Вишневка, в Крапивинском районе — Шевелевский сельский Совет с центром в деревне Шевели.

Кроме того, принято решение о переносе ряда центров сельских Советов в другие населенные пункты, об исключении из учетных данных населенных пунктов, фактически переставших существовать.

ХОЗЯЙСТВОВАТЬ УМЕЛО

ВРЕМЯ СТАНОВЛЕНИЯ

Сейчас все чаще шахту «Западная» посещают рабочие, инженеры, техники угольных предприятий не только Беловского рудника. И все обязательно задают один и тот же вопрос: как удалось вывести шахту из хронического отставания, в котором она пребывала в течение многих лет? За 22 года своего существования «Западная» лишь пять раз справлялась с выполнением плановых заданий по добыче угля, причем три раза — в последние годы.

И когда мы отвечаем на ставший уже традиционным вопрос о нашем рывке вперед, непременно вспоминаем и о вопросах социального развития предприятия, и о людях, что истинно горняцким отношением к труду доказали: есть выход из любого, казалось бы, безвыходного положения, стоит только руки приложить.

Рассказывать, конечно, легче, а «прикладывать руки» к производству — дело неимоверно сложное. И момент умелого «прикладывания рук» был упущен где-то в самом начале.

Условия на шахте «Западная» — одни из самых сложных и опасных на руднике: мощность пластов от 1,3 до трех метров, углы падения—55—65 градусов. Залегание пластов осложнялось тектоническими размывами; постоянное выделение метана составляло до 25 кубометров на тысячу тонн добычи угля. К тому же месторождение угля было сильно обводнено. В таких условиях применить механизированную выемку топлива было невозможно. Очистные работы велись в основном вручную, с помощью взрывчатки.

Трудные условия на «Западной» мало кого привлекали. Но ведь миллион тонн угля — проектная мощность шахты — надо было кому-то добывать. На шахту принимали всех, кому отказывали в приеме на других угольных предприятиях. Говорить о каком-либо коллективе шахты, а отсюда и строгой трудовой дисциплине, просто не приходилось. Вот лишь несколько красноречивых цифр. В 1971 году, например, на шахте, отметившей тогда свое десятилетие, официально учтен 1091 прогул, а общая численность рабочих составляла 1326 человек. 420 человек в том году покинули предприятие (около трети!). План добычи угля был выполнен на 92 процента. Авторитета у предприятия, будем откровенны, не было никакого.

Уже в первые годы работы шахты выяснилось, что фактические условия существенно отличаются от тех, что предусматривались проектом. Прогноз метанообильности и обводненности шахтного поля был составлен с большими недочетами Сдали в эксплуатацию шахту, как предприятие второй категории по метану, с соответствующими технико-экономическими показателями, а спустя семь месяцев перевели в... сверхкатегорийную. Ни люди, ни инженеры предприятия к такому повороту событий готовы не были. А просчет проектировщиков еще многие годы отрицательно влиял на работу шахты.

Известно, лихорадит угольную отрасль Кузбасса отставание в строительстве и реконструкции предприятий, подготовке новых горизонтов. Об этом не раз говорилось. Сегодня почти половина шахт Кузбасса из-за отсутствия запасов угля на действующих горизонтах работает по временным схемам в уклонных полях, что значительно усложняет ведение горных работ, ухудшает условия и снижает производительность труда шахтеров. «Западная» — не исключение. Всего 14 миллионов тонн угля — вот тот запас, что получила шахта при сдаче ее в эксплуатацию. А выполненный проект реконструкции был «заморожен». О нем потом и вовсе забыли. Забывчивость эта привела к резкому снижению технико-экономических показателей работы предприятия.

Но так или иначе, а выводить шахту из затянувшегося спада надо было. Пришлось решать одновременно и производственные, и социальные вопросы. В течение десятой пятилетки, например, была проведена хозспособом так называемая малая реконструкция шахты — подготовлено шесть миллионов тонн запасов угля, расположенных на пологом падении. Это позволило провести техническое перевооружение предприятия. Но возникли новые трудности. Своих специалистов по управлению мехкомплексами в лавах на «Западной» не было. С других же предприятий на шахту специалисты не шли. Понятно почему — отстающая. С благодарностью вспоминаю руководителей и коллективы шахт «Первомайская», «Киселевская», «Нагорная», «Томская», имени Кирова, имени Ленина, имени Ярославского, «Распадская», «Октябрьская», которые щедро делились с нашими горняками опытом, мастерством, помогали советами.

Было, признаться, трудно. Порой казалось, что и не выполним мы всей намеченной программы, но выполнили.

Годы десятой пятилетки, особенно 1980-й, стали поистине переломными. Мы увидели, что вся большая работа коллектива не пошла даром.

Сегодня «Западная» — высокомеханизированное предприятие. В угольных забоях эксплуатируются такие мощные комплексы, как КМ-130, 2ОКП и другие. Не боимся испытывать в наших специфических горно-геологических условиях и другие виды машин и механизмов. А горняков постоянно учим бережному, уважительному отношению к технике.

Сейчас, например, на шахте идет эксперимент, цель которого резко снизить аварийность горного оборудования. В чем его суть? Когда стали изучать причины аварий, выяснилось, что дежурные слесари не могут быстро не только ликвидировать аварию, но и определить причину ее — не хватает квалификации. Вот и подумали: не создать ли ремонтную базу с высококвалифицированным персоналом, способным быстро и точно решать все вопросы, связанные с работой всего электромеханического хозяйства?

Сегодня в оперативно-ремонтную группу шахты входят 22 человека, объединенных в четыре звена. В каждом есть специалист по очистным, проходческим комбайнам и машинам, электропусковой аппаратуре и гидравлике. Кроме того, в звено входят один—два неопытных, но перспективных электрослесаря-стажера. Руководит звеном горный мастер, имеющий специальность горного инженера-электромеханика.

Около полугода существует на шахте оперативно-ремонтная группа. Срок невелик, но сделано немало. И самое главное — резко пошла на убыль аварийность в целом на предприятии.

Многое изменилось на шахте за последние пять—шесть лет. Главное — изменились люди, их отношение к труду, технике, судьбе родного предприятия. Сегодня коллектив «Западной» — коллектив в полном смысле этого слова. Мы по праву можем гордиться тем, что в наших рядах трудятся М. Г. Шелепов, бригадир очистной бригады, заслуженный шахтер РСФСР; И. А. Кириенков, бригада очистников которого постоянно работает в сложных условиях и работает отменно; ветераны производства В. М. Митюков, Б. С. Дьяков, В. Е. Косауров. В трудные для шахты годы работали партийными вожаками В. А. Алеев и В. Е. Бдюхин. Отлично справляются с нелегкими обязанностями начальников участков В. Ф. Косенко и В. А. Иванова. Во многом нам помогли улучшить работу проекты, выполненные К. И. Аверкиным и Г. А. Казащевым. На предприятии много молодых перспективных специалистов, в чьих руках будущее «Западной».

Существенны и социальные перемены, что произошли на шахте за последние годы. Недавно закончена реконструкция административно-бытового комбината. Когда светлы и просторны кабинеты участков и цехов, когда нарядны и уютны коридоры и холлы, когда к услугам рабочих парикмахерская, парные, магазин «Уголек», где по заранее приготовленному заказу вас обслужат в несколько минут, тогда и на душе радостно, и работается лучше.

Развивается и подсобное хозяйство шахты—свиноводческий комплекс. Уже первые три тонны мяса продал магазин «Уголек». В дальнейшем поступление мяса в наш магазин станет регулярным.

Все мы знаем, как остро стоит жилищный вопрос. Вот почему в поселке Новый Городок, где живут в основном наши горняки, построили хозспособом 36-квартирный дом. Намечена реконструкция шахтерской столовой, обеденный зал которой увеличится вдвое. Впереди и другие социальные изменения. Они, несомненно, положительно скажутся на производственной деятельности коллектива.

Теперь большой трудовой коллектив «Западной» может вести счет победам. В 1981 году, в преддверии Дня шахтера, нам был вручен переходящий приз «Хрустальная ваза» как лучшей шахте объединения «Ленинскуголь». Третий и четвертый кварталы года мы побеждали в отраслевом социалистическом соревновании. Неплохо трудимся и в нынешнем году.

Но можно ли успокаиваться на достигнутом? Ни в коем случае! Мы приступили к очередной реконструкции предприятия хозспособом, которая даст шахте 17 миллионов тонн запасов угля. В 1982 году нам увеличили плановую добычу топлива на 65 тысяч тонн, и вопросы перспективного развития шахты стали еще острее. Думаю, что нынешнему коллективу «Западной» по плечу самые сложные задачи. Сегодня во главу угла мы ставим персональную ответственность за порученное дело, строгую производственную дисциплину, предельно внимательное отношение к человеку-труженику.

Л. СТАСИВ,
директор шахты «Западная».
г. Белово.

Животноводство—ударный фронт

САМЫЙ ВЕРНЫЙ ПУТЬ

Используя опыт передовиков, птицеводы Новокузнецкого района решили бороться за достижение наивысших результатов.

Миллионное население городов юга Кузбасса получает от четырех птицефабрик района 266 миллионов яиц, то есть каждый горожанин имеет этой ценнейшей продукции почти полную медицинскую норму. К тому же фабрики поставляют семь тысяч тонн мяса.

Самой высокой продуктивности птицы добилась бригада Мысковской птицефабрики, которой руководит Александра Ивановна Бардыш. Здесь от каждой несушки получили по 280 яиц при плане 244. Расход кормов на тысячу яиц составил 1.79 кормовой единицы при плане 2,06. Птичница этой же фабрики Вера Николаевна Дунаева стала чемпионкой района, получив от каждой несушки по 285 яиц.

Несмотря на известные трудности, птицеводство сохранило динамичность в своем развитии. Характерно, что прирост птицеводческой продукции обеспечивается в основном за счет интенсивных факторов, повышения яйценоскости птицы, среднесуточных приростов массы откармливаемого на мясо молодняка. Хорошие результаты получают там, где руководители и специалисты хозяйств проводят работу на основе широкого внедрения научно-технических достижений, там, где во всех хозяйственных звеньях развернута борьба за экономию и бережливость, за снижение себестоимости продукции.

Одним из важных факторов повышения эффективности птицеводства является улучшение качества продукции. В этом лидирует Плотниковская птицефабрика, отправляющая более 80 процентов мяса первой категории, а вот Мысковская продает его только 40,8 процента. Много нестандартной продукции сдают Новокузнецкая и Кузбасская птицефабрики.

Важная задача птицеводов района — усиление борьбы за бережное расходование кормов. Проверка показала, что при перевозке на автомашинах теряется до пяти процентов корма, в процессе доработки в хозяйствах — еще один—два, грызуны расхищают полтора—два, дикая птица — один процент. Итого семь — десять процентов. Но больше всего потерь при кормлении — россыпь кормов составляет от 10 до 15 процентов. А ведь каждый потерянный их грамм — это недополученная продукция, напрасно затраченный труд.

Слабо распространяется опыт хозяйского использования кормов. А поучиться есть у кого. Птичница Новокузнецкой фабрики Г. М. Кель в январе нынешнего года израсходовала 1,9 центнера кормовых единиц на производство тысячи яиц, в феврале — 1,75 центнера.

Бригада из бройлерного цеха Плотниковской птицефабрики М. И. Пенькова взялась нынче увеличить объем продажи мяса на 76 тонн, получить его с каждого квадратного метра полезной площади на два килограмма больше, чем в прошлом году, и сэкономить при этом не менее 150 тонн комбикормов. Чтобы достигнуть намеченного, в бригаде намерены отстающих подтянуть до уровня средних, а середняков вывести в передовики.

Это самый верный, самый надежный путь к успеху. Опыт передовиков поможет птицеводам района выполнить высокие обязательства второго года одиннадцатой пятилетки.

А. ШИБАЕВА,
редактор газеты «Сельская правда».
Новокузнецкий район.

Человек и его дело

ТРАДИЦИИ СОЗДАЮТСЯ ТАК

МИХАИЛ Павлович Попов, мастер передвижной мехколонны № 334 треста «Кемеровосельстрой», отбивался от возмущенных отделочниц:

— Ну поймите, милые, у них же механизмы, а вы вручную. Конечно, они и сделали больше, и заработок соответственно выше. Ну и что из того, что вы по многу лет на стройке? Механизмы у них, понимаете?!

Опытные, со стажем отделочницы не хотели ничего понимать. От мастера — к нормировщикам. Как так? Нормировщики доказывали на пальцах: так, мол, и так. Снова часто произносилось слово «механизмы». А работницы никак не могли согласиться с тем, что какие-то девчонки, только вчера вышедшие из стен ГПТУ, зарабатывали чуть ли не в полтора—два раза больше их.

Возмутителями спокойствия в мехколонне стали Галина Ивановна Вострикова и ее комсомольско - молодежная бригада. В то время, а было это лет пять назад, они работали на отделке 70-квартирного дома по улице Комарова в Яшкине. Вместе с ними трудились еще две бригады. Девчата Востриковой управились с тремя подъездами, их коллеги сделали по одному. Случаи, подобные приведенному, возникали и задолго до этого, и после. Всю вину за них единодушно, и не без оснований, приписывали невысокой беспокойной женщине, против фамилии которой в списке стоит слово «бригадир».

Почти четверть века отдано стройке. Сегодня Галина Ивановна с улыбкой вспоминает первые рабочие дни. Для нее не было ничего неожиданного в том, что она пришла на строительную площадку. Выбор свершился сам собой: там работала ее мама. И в один из тех далеких уже дней в бригаде Ивана Дмитриевича Хомяка появился новый ученик штукатура-маляра — Вострикова. Тогда в Яшкине еще не было профессионально-технического училища, и овладевать секретами мастерства приходилось на рабочем месте.

Многое помогло ей быстро миновать пору ученичества, прежде всего желание поскорее встать на ноги, утвердиться, что ли. И, конечно же, помогли люди, рядом с которыми изо дня в день происходил процесс ее становления. Через недолгое время она уже замещала бригадира, когда И. Д. Хомяк отсутствовал. А потом были курсы инструкторов в областном центре, возвратившись откуда она сама начала работать с учениками.

Тринадцать лет назад к ней пришла группа девчат: кто из училища, кто со школьной скамьи. Работали на строительстве деревообрабатывающего завода.

— Выучились они, — рассказывает Галина Ивановна.— Смотрело на нас начальство, смотрело, да и решило оставить меня у них бригадиром.

Первый их объект, ДОЗ, стал и первым серьезным испытанием на право называться комсомольско - молодежным коллективом. Здесь же возникло желание всегда быть первыми. Сегодня это традиция. Двенадцать лет подряд они никому не уступают первенства в соревновании.

Фундамент нынешней славы закладывался непросто. Прежде всего надо было заинтересовать девчат, привить вкус к работе, показать, что их профессия нисколько не хуже других, даже лучше. Старые методы труда для такой агитации не годились. И Вострякова от них отказалась. Не сразу, конечно. Начала с выявления наклонностей и способностей каждой отделочницы к той или иной операции.

— Непросто с молодежью, — рассказывает она. — Одной то нравится, другой это. Люди разные. Надо к каждой присмотреться, определить, кого куда поставить, у кого где лучше дело идет. И когда на «горячих» объектах работаем, тут уж от умелой расстановки многое зависит.

Постепенно появились в бригаде свои специалисты. Прижился поточный метод. Хотя в то время он уже был и не нов, все-таки это была первая, пусть маленькая, победа бригадира.

Вторая пришла, когда по ее предложению в бригаде был введен коэффициент трудового участия. Что греха таить, были кое у кого срывы. И не всем нравилось, как Галина Ивановна распределяет премиальные. Тогда и решила она, что совет бригады в глазах молодых будет более объективным судьей. Не самоустранилась, не обиделась. Доверила девчатам самим решать, кто чего стоит. И через недолгое время снижать коэффициент стало некому. Просто не за что.

И все же не только это вывело бригаду в лидеры. Многие работают по поточному методу, многие при определении заработка применяют КТУ, однако не все столько лет удерживаются в лидерах и в ПМК, и в тресте. Что же стало основой такого завидного постоянства?

— Малая механизация, — подключается к разговору секретарь парторганизации мехколонны В. Г. Вагин. — Эта бригада, пожалуй, первой у нас начала применять затирочные машины, краскопульты, соплование. Сегодня при норме девять квадратных метров они оштукатуривают 22 на человека.

— А куда тут денешься? — продолжает Галина Ивановна. — Я же с молодыми работаю. Не очень-то нравится раствор носилками таскать. Механизмами и сделаешь больше, и работать интереснее.

Не так давно на встрече за «круглым столом» в Министерстве сельского строительства РСФСР упомянула она о том, что для побелки стен применила растворонасос и работа ведется сразу четырьмя удочками, а не одной, как у краскопульта.

— Ох, что творилось! — смеется Галина Ивановна, — Отбою не было от просьб рассказать поподробнее.

— Между прочим, она была чуть ли не единственной женщиной среди известных бригадиров, бывших на этой встрече. Здесь еще раз доказала, что умелая организация работ, высокая дисциплина, постоянный поиск и внедрение облегчающих и разнообразящих труд механизмов и являются теми самыми тремя китами, на которых основывается традиция ее бригады всегда и во всем быть первой.

Ей было трудно внедрять новшества. Но все-таки в своей бригаде она выступала учителем, наставником, и это в большой мере облегчало ей работу. Труднее было наладить контакт с другими бригадами отделочниц, опытными, но которым уже трудно было отказаться от работы по старинке. Стали обходить их девчата Востриковой, и начались обиды-жалобы, конфликты. И, пожалуй, главное, чего добилась Галина Ивановна, — это то, что со временем раздоры прекратились и многие их бывшие противники бросились догонять молодежь. По пути, проложенному этой женщиной.

— Наша палочка-выручалочка, — говорит об этой бригаде В. Г. Вагин. — Не раз ей доводилось выводить мехколонну из прорывов.

...1981 год. Совхоз «Литвиновский». До начала учебного года осталась одна неделя. Работы в строящейся школе, по самым скромным меркам, на месяц. Находились шутники, предлагавшие пригласить на линейку первого сентября корреспондентов областного телевидения. Бригада Востриковой прибыла на объект.

На фотографии запечатлен момент, когда Галина Ивановна вручает символический ключ директору новой школы. Чуть в стороне стоят ее девчата, сплошь заваленные букетами цветов. Рядом телекамера. Было это на общешкольной линейке, которая, как и положено, состоялась первого сентября.

— А что тут такого? — улыбается бригадир. — Была большая, нужная работа.

...Сидит передо мной человек, в повседневных заботах которого порой трудно разглядеть, что он делает большое государственное дело, человек, воспитавший десятки рабочих - единомышленников, человек, которого в родном коллективе называют Наставником. Именно так, с прописной буквы. Многие из ее учеников давно стали мастерами, прорабами, награждены медалями и орденами. Некоторые даже раньше, чем сама Галина Ивановна. А она продолжает дело, начатое много лет назад: растит учеников. И не только на строительной площадке. У бригады два подшефных класса в школе № 5—третий и шестой. И бригадир у них частый и желанный гость. Между школьниками и шефами идет самое настоящее социалистическое соревнование: с заключением договоров, подведением итогов и всем прочим. Галина Ивановна в своих выступлениях рассказывает, казалось бы, о самых обычных вещах: о работе, о девчатах, о достижениях. Только вот умеет она так построить разговор, что получаются самые настоящие профориентационные беседы, проходящие в непринужденной, доверительной атмосфере, порой даже за чашкой чая. И эффект от них гораздо выше, чем от иных уроков, проводящихся в хорошо экипированных кабинетах, но не несущих в себе ничего, кроме анкетных данных о профессии.

Из заметки в районной газете «Путь Ленина», написанной Т. Тихоновой: «Мне повезло: я училась в школе № 5, над которой уже несколько лет шефствует ПМК-334. Еще ученицей я слышала имя коммуниста Галины Ивановны Востриковой. И вот теперь я работаю с ней в одном коллективе...»

Ей повезло, как повезло многим другим людям, встретившим в начале своего жизненного пути коммуниста, наставника, замечательного человека Галину Ивановну Вострикову, делающую все, чтобы нелегкая профессия строителя стала для молодых призванием.

В. ЕРМОШИН,
спец. корр. «Кузбасса».
р. п. Яшкино.

НА АБАГУРСКОЙ аглофабрике хорошо отзываются о бригаде агломератчиков, которой руководит заслуженный металлург РСФСР Георгий Сергеевич Авдоничев.

Этот коллектив всегда отличается особой слаженностью в работе, которая позволяет ему даже сейчас, в трудных условиях ремонта фабрики, перевыполнять сменные задания. Бригада записала на свой счет около трех тысяч тонн сверхпланового агломерата.

НА СНИМКЕ: заслуженный металлург РСФСР Г. С. Авдоничев (в центре) и агломератчики А. А. Поплавский (слева) и В. А. Кривальцевич за работой.

г. Новокузнецк. Фото **В. Скляра.**

?! „КУЗБАССУ" ОТВЕЧАЮТ

«Городской автобус»

В передовой статье, напечатанной под таким заголовком в номере за 14 февраля с. г., критиковалось объединение «Азот» за то, что не построило диспетчерский пункт в Ленинском районе.

Институт «Кемеровгорпроект» по заказу объединения выполнил проект диспетчерского пункта, но начинать строительство объекта нельзя потому, что укс горисполкома не оформил отчуждение совхозной земли.

В. КОПТЕЛОВ,
директор объединения «Азот».
г. Кемерово.

«Затраты окупятся»

В заметке, напечатанной под таким заголовком в номере за 16 февраля с. г., автор предлагал совхозу обратить внимание на такую отрасль хозяйства, как пчеловодство.

Эти предложения были тщательно изучены специалистами. В связи с тем, что совхоз «Демьяновский» пригородный — расположен всего в трех километрах от г. Ленинска-Кузнецкого, разведение пчел потребует кочевого пчеловодства не только за пределами хозяйства, но и района. В «Демьяновском» сложилась определенная специализация — молочное животноводство. Дополнительная отрасль потребует определенного количества рабочих, а совхоз уже сейчас ощущает их нехватку.

Однако, учитывая опыт пчеловодов-любителей, администрация считает возможным расширение содержания ульев в небольших количествах в личном хозяйстве.

В. СИЗИКОВ,
директор совхоза «Демьяновский».
Ленинск-Кузнецкий район.

КОГДА НАСТУПАЮТ СУМЕРКИ...

Признанием односельчан пользуется коллектив добровольной народной дружины отдаленного от райцентра совхоза «Симбирский». Молодцы! Сумели навести порядок на сельских улицах.

Благодаря активной деятельности дружины, которую вот уже восьмой год возглавляет передовой киномеханик Симбирской киноустановки, коммунист Альфред Вардванович Мартиросян, стало заметно спокойнее не только на улицах центральной усадьбы хозяйства, но также в Тундинском и Летяжском отделениях совхоза.

Дружина, еще не так давно насчитывавшая 25 человек, сейчас состоит из 35 энергичных, авторитетных и непримиримых к злу людей, большинство которых коммунисты и комсомольцы. Среди них заведующий ремонтной мастерской совхоза Николай Малиновский, кузнец Александр Лопаренок, главный энергетик хозяйства Михаил Рубан и его брат коммунист электрик Николай Рубан, комсомольцы шофер Александр Селиверов, сварщик Валерий Ларионов, электрик животноводческого комплекса Виталий Кошкарев, шофер Анатолий Потапов и многие другие сельские активисты.

Ясно, что в деятельности народной дружины немаловажная роль принадлежит работнику милиции. Участковый инспектор младший лейтенант П. А. Балмаев старается работать в тесном контакте с сельским активом.

— В напряженные дни посевной и уборочной страды,— говорит А. В. Мартиросян,— наша дружина действует особо оперативно. — Следим за тем, чтобы техника после работы стояла в положенном месте, чтобы не было холостых перегонов.

Однажды вечером на одной из улиц Симбирки дружинники увидели плачущую женщину. Узнали, что ее остановил и ограбил подвыпивший человек. Расспросив о некоторых приметах грабителя, дружинники начали поиск. Через некоторое время их внимание привлек незнакомый рослый детина. Дальше события развивались обычным путем: погоня— и матерый преступник задержан. Часы и кольцо пострадавшей возвращены.

В Симбирке при исполкоме сельского Совета создан общественный пункт охраны порядка. Для него выделено специальное помещение, в котором есть телефон, радио и вся необходимая мебель. Люди всегда заходят сюда за советом и помощью. Они хорошо знают, что найдут поддержку.

В прошлом году в День советской милиции наиболее активные дружинники села были поощрены денежными премиями. Кстати, это делается ежегодно. Интересуется делами совхозной народной дружины, оказывает ей необходимую помощь председатель исполкома Симбирского сельского Совета народных депутатов В. В. Максимов. Все запросы дружинников он старается удовлетворить, сделать так, чтобы они, придя на дежурство, чувствовали себя хозяевами положения на сельских улицах.

...Полночь. Одно за другим гаснут окна в домах односельчан. Засыпает трудовое село. Люди с красными повязками еще раз проходят по улицам.

М. АКИМОВ.
Ижморский район.

СОБЫТИЯ ЗА РУБЕЖОМ

Благодарность спасенной планеты

ГАВАНА. Широко отмечает 37-ю годовщину победы над гитлеровским фашизмом народ Кубы. В воинских частях, на предприятиях, в учебных заведениях республики проходят торжественные собрания и митинги, развернуты фотовыставки, рассказывающие о выдающемся подвиге советских людей в годы второй мировой войны.

МАНАГУА. Победа советского народа в Великой Отечественной войне — победа сил мира и прогресса над мракобесием и реакцией, заявила генеральный секретарь Никарагуанской ассоциации дружбы с социалистическими странами Сокорро Галан.

Подвиг советских людей, сказала она, имеет непреходящее значение для народов Латинской Америки.

Мы, никарагуанцы, свято чтим память 20 миллионов советских людей, отдавших свои жизни в схватке с фашизмом. Перед лицом преступной политики Вашингтона народы особенно ценят мирные инициативы Советского Союза.

ВАШИНГТОН. Победа Советского Союза над нацистской Германией в 1945 году — всемирно историческое событие. Разгромив фашизм, советский народ освободил весь мир от фашизма, заявила в интервью корреспонденту ТАСС национальный координатор общественной организации «Женщины, боритесь за мир» Эдит Валластриго.

Я, сказала она, неоднократно бывала в СССР и убедилась, что советский народ, потерявший в последней войне 20 миллионов своих граждан, решительно выступает против гонки вооружений, искренне стремится к миру.

САН-ФРАНЦИСКО. Советский Союз внес решающий вклад в победу над фашизмом в годы второй мировой войны, сказала директор американо-русского института С. Кароcc. Ценой героических усилий, бесчисленных человеческих жертв СССР не только выстоял и победил, но и освободил народы Европы от гитлеровской чумы.

Неустанные усилия Советского Союза по сохранению и упрочению мира на нашей планете, указала она, помогли предотвратить возникновение очередного мирового пожара.

ОСЛО. Здесь состоялся вечер, посвященный 37-й годовщине победы советского народа над фашистской Германией. На нем присутствовали представители общества «Норвегия — Советский Союз», Компартии Норвегии, общественности норвежской столицы. Большой интерес вызвала фотовыставка о подвиге советского народа в разгроме фашизма.

ВЕНА. На центральном кладбище Лаксенбурга 7 мая состоялось возложение венков и цветов к братской могиле советских воинов, погибших при освобождении этого города близ Вены от фашистских захватчиков. В церемонии приняли участие представители австрийской общественности, советские и иностранные ученые.

МЕХИКО. Все прогрессивное человечество отмечает годовщину разгрома гитлеровского фашизма усилением борьбы против опасности возникновения нового мирового пожара, против гонки вооружений, развязанной американским империализмом. Об этом заявил здесь генеральный секретарь ЦК Социалистической народной партии Мексики Хорхе Крукиншанк. В авангарде битвы за установление прочного мира на земле идет Советский Союз, сказал он.

(ТАСС, 8 мая).

Торжества в Праге

ПРАГА, 8 мая. (ТАСС). Здесь по случаю 37-й годовщины освобождения Чехословакии от фашистских захватчиков состоялось торжественное собрание представителей общественности. На нем присутствовали Генеральный секретарь ЦК КПЧ, президент ЧССР Густав Гусак, другие руководители партии и государства.

В эти майские дни, заявил выступивший на собрании секретарь ЦК КПЧ Ян Фойтик, мы чествуем наших освободителей — Советскую Армию, советский народ и его авангард — КПСС. Чехословацкий народ обрел в них верных друзей и помощников в деле строительства новой жизни. При поддержке СССР мы смогли построить и отстоять социализм.

Сегодня народы всей планеты, продолжал он, вновь с надеждой смотрят на Советский Союз, который противопоставляет военной истерии и гонке вооружений, развязанным реакционными империалистическими силами, последовательный курс на обеспечение всеобщего мира и безопасности.

КПЧ, трудящиеся Чехословакии, подчеркнул оратор, полностью поддерживают миролюбивую политику Советского Союза, инициативы, с которыми неустанно выступает Генеральный секретарь ЦК КПСС, Председатель Президиума Верховного Совета СССР Л. И. Брежнев. Сейчас у нас нет более важной задачи, чем упрочение мира и предотвращение угрозы ядерной войны.

Наша дружба с Советским Союзом, указал Ян Фойтик, имеет глубокие корни. Они — в совместной борьбе и совместном труде. Поэтому мы будем и впредь укреплять ее. Прочным фундаментом нерушимого союза народов наших стран является единство между КПСС и КПЧ, основанное на принципах марксизма-ленинизма и социалистического интернационализма.

С телетайпной ленты

● **САН-ХОСЕ.** Патриотические силы Гватемалы продолжают успешные боевые операции против войск хунты, поддерживаемой Вашингтоном. Партизаны сбили в департаменте Киче военный вертолет, совершавший облет их позиций, в департаменте Альта-Верапас серьезно повредили два вертолета и один самолет, которые обстреливали деревни и села.

● **ВАШИНГТОН.** На процессе по делу Джона Хинкли, покушавшегося 30 марта прошлого года на жизнь президента Р. Рейгана, закончился допрос свидетелей обвинения.

Он показал, что Дж. Хинкли заранее готовился к этой акции: заблаговременно купил пистолет с патронами и тщательно отрабатывал различные приемы стрельбы.

● **ТУНИС.** В центре современных искусств тунисской столицы проходит выставка живописи, графики и декоративно-прикладного искусства Российской Федерации. Экспозиция, посвященная 60-летию образования СССР, вызвала живой интерес посетителей.

(ТАСС, 8 мая).

• ДЕНЬ ВЕЛИКОЙ ПОБЕДЫ • США—СОУЧАСТНИК АВАНТЮРЫ

МИР ЗА НЕДЕЛЮ

ТРИДЦАТЬ семь лет назад в пылающем Берлине был подписан акт о безоговорочной капитуляции гитлеровской Германии. На европейском континенте закончилась самая разрушительная и кровопролитная война в истории человечества. И в веках останется бессмертный подвиг советского народа, который под руководством партии Ленина спас не только свою страну, но и все человечество от коричневой чумы фашизма. Именно поэтому День Победы— наш всенародный праздник — имеет и непреходящее всемирно-историческое значение. Он золотыми буквами вписан в летопись героического советского народа, в летопись мировой истории.

Великая победа над фашизмом, весомый вклад в которую внесли также героические партизаны и борцы Сопротивления в порабощенных странах, солдаты союзников по антигитлеровской коалиции, еще больше повысила авторитет СССР на международной арене. Она изменила соотношение сил в мире в пользу социализма: возникла мировая социалистическая система.

Советский Союз был главной силой, преградившей путь фашизму к мировому господству. На его плечи легла основная тяжесть войны. На долю советского народа, проявившего в Великой Отечественной войне беспримерную стойкость и героизм, выпали тяжелейшие испытания. Дорогой ценой досталась ему победа. 20 миллионов советских людей заплатили за нее своей жизнью. Страна лежала в руинах и пепелищах.

37 лет над Европой чистое небо, не опаленное заревами военных пожарищ. Темным силам империализма и махровой реакции не удалось за истекшие годы столкнуть человечество в бездну ядерной катастрофы. Это прямой результат миролюбивой политики Советского Союза, его искреннего стремления к предотвращению новой мировой войны, к укреплению взаимного доверия между народами. «Отстоять мир — нет сейчас более важной задачи в международном плане для нашей партии, нашего народа, да и для всех народов планеты», — говорил в докладе на XXVI съезде КПСС тов. Л. И. Брежнев.

Мир и социализм — эти понятия в сознании сотен миллионов людей стали неразделимы. Ведь само рождение социализма неразрывно связано с борьбой молодой Советской республики за прекращение войны и справедливый всеобщий мир. Ярким показателем огромной притягательной силы мирной политики СССР служит в наши дни широкое одобрение и горячая поддержка во всем мире советских мирных инициатив, направленных на обуздание гонки вооружений, разоружение, на ликвидацию опасных очагов международной напряженности и конфликтов.

На XXVI съезде КПСС принята комплексная Программа мира на 80-е годы. В недавних выступлениях тов. Л. И. Брежнева выдвинута серия новых важных предложений, продиктованных стремлением обеспечить достижение справедливого соглашения о крупном сокращении ядерных средств обеих сторон в Европе, добиться укрепления разрядки и предотвращения ядерной катастрофы. Желая показать пример, Советский Союз объявил об одностороннем решении ввести мораторий на развертывание ядерных вооружений средней дальности в европейской части СССР.

К сожалению, правящие круги империалистических держав не сделали должных выводов из разгрома гитлеровской Германии и ее союзников по агрессии. Пытаясь противостоять прогрессивным изменениям в мире, они делают ставку на отбрасывание социализма, подавление национально - освободительного движения, на политику военных авантюр и агрессии. Именно об этом свидетельствуют стремление США и НАТО добиться военного превосходства над странами социалистического содружества, постоянные демонстрации американской военной мощи у берегов Кубы, Никарагуа, Ливии и других стран, боевые операции английского флота в Южной Атлантике. «Именно Соединенные Штаты, — констатирует известный американский историк У. Хочмэн в газете «Денвер пост», — подхлестывают гонку вооружений, претендуя на мировое господство. Именно вашингтонские политические деятели выдвигают безумную идею о возможности «ограниченной» ядерной войны».

В ответ на это во всех уголках земного шара поднимается мощная волна антивоенных выступлений против милитаристского курса администрации Рейгана, за предотвращение ядерной катастрофы. Все люди доброй воли, сторонники мира во всех странах осознают, что применение ядерного оружия независимо от масштабов было бы преступлением против человечества.

Тов. Л. И. Брежнев заявил в ответе на обращение второго международного конгресса «Врачи мира за предотвращение ядерной войны»: «Избавить нашу планету от грозящей ей опасности, сохранить мир — высший долг руководителей государств перед своими народами, перед человечеством. Не истерзанную взрывами, а цветущую планету обязаны мы оставить грядущим поколениям». Именно к этому взывает память о десятках миллионов людей, отдавших жизнь во имя великой победы над фашистской чумой.

СОЕДИНЕННЫЕ Штаты Америки окончательно сбросили с себя маску «беспристрастного нейтралитета» в англо-аргентинском конфликте из-за Фолклендских (Мальвинских) островов и встали на сторону Лондона. Вашингтон теперь уже открыто поддерживает правительство М. Тэтчер, развязавшее военные действия против Аргентины в надежде вернуть себе бывшее колониальное владение. Забыты прежние лицемерные заявления государственного секретаря А. Хейга о «бескорыстном посредничестве» во время его челночных поездок в Лондон и Буэнос-Айрес, целью которых, как сейчас выясняется, было не «оказание добрых услуг» конфликтующим сторонам, а давление на Аргентину и обеспечение американского присутствия в Южной Атлантике посредством плана трехстороннего англо - американско - аргентинского управления островами.

Пентагон продолжает предоставлять английской армаде, действующей в зоне островов, разведывательную информацию о передвижениях аргентинских кораблей, собранную спутниками-шпионами и самолетами. Именно эта информация помогла обнаружить, а затем потопить аргентинский крейсер «Хенераль Бельграно». Англии разрешено использовать для материально-технического снабжения американские базы и транспортные самолеты. Действия двух стран координируются на участившихся встречах высокопоставленных деятелей. Вашингтон присоединился к военным и экономическим санкциям против Аргентины, объявленным Лондоном. США таким образом стали прямым соучастником английской колониальной авантюры. Это лишний раз разоблачает фарисейство вашингтонских правителей, утверждающих, что США якобы благосклонно относятся к нуждам и чаяниям развивающихся стран.

Агрессивные действия Англии и США в Южной Атлантике, целью которых является обеспечение плацдарма в этом районе для шантажа и давления на латиноамериканские страны, вызывают гневное осуждение во всем мире, прежде всего в Латинской Америке. С резкой критикой авантюристического курса Вашингтона и Лондона выступили правительства и государственные деятели Кубы, Никарагуа, Мексики, Перу и других стран. Коста-Рика ввиду открыто проанглийской позиции американской администрации потребовала перенести из Вашингтона штаб-квартиру Организации американских государств. Как указывает агентство ЮПИ, поддержка Англии Соединенными Штатами в кризисе из-за островов «угрожает Вашингтону изоляцией».

Английское правительство еще не оправилось от шока, вызванного торпедированием и гибелью самого современного эсминца британского флота. Тем не менее его деятели, ободренные открытой поддержкой и помощью США, заявляют, что Англия не пойдет на прекращение огня «без быстрого вывода аргентинских войск с островов». В Лондоне продолжается обсуждение планов предстоящих боевых действий. Не исключается и возможность бомбардировки аргентинских баз, расположенных на континенте.

В. МАТЯШ.
Д. ДЫМОВ.
(ТАСС).

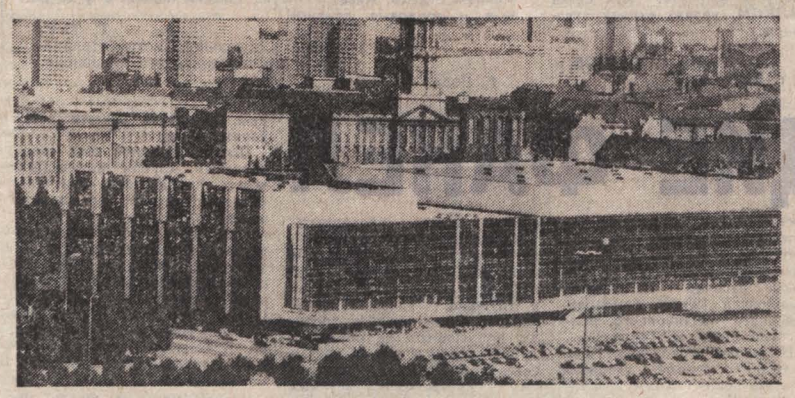

Вид на столицу ГДР и Дворец республики (на переднем плане).

Фото АДН—ТАСС.

Незаконная акция Пакистана

ДЕЛИ, 8 мая. (ТАСС). Военный режим в Исламабаде пытается узаконить оккупацию Пакистаном части индийского штата Джамму и Кашмир. Как сообщает индийское информационное агентство ПТИ, генерал Зия-уль-Хак объявил о своем решении распространить действие ряда пакистанских законов на оккупируемую территорию и придать ей тем самым статус административной единицы Пакистана. Ранее пакистанские власти назначили трех наблюдателей от оккупируемых районов в созданный Зия-уль-Хаком федеральный консультативный совет. Затем глава военного режима объявил об аннексии находящихся на этой территории районов Гилгит, Скарду и Хунза и об отказе обсуждать с Индией «кашмирский вопрос». Эти действия вызвали решительный протест со стороны индийского правительства.

Индийская общественность и печать подчеркивают, что новая незаконная акция пакистанских властей предпринята в условиях резкого усиления недовольства населения оккупируемых индийских земель, протестующего против авантюристической политики Исламабада и требующего установления демократических свобод.

Военный режим жестоко подавляет народные выступления и при поддержке Вашингтона и Пекина превращает этот район в мощный плацдарм, где концентрируются войска и боевая техника.

Новый календарь для президента

Международный фельетон

Говорят, в госдепартаменте США объявлен открытый конкурс под девизом «День солидарности с...». Дело в том, что американскую администрацию не устраивает календарь знаменательных дат, принятый ООН и другими международными организациями, и она намерена установить свое расписание празднеств.

Не рассчитывая, однако, на собственную фантазию, дипломаты лезут все-таки в официальные календари. Естественно, все начинается с первого января. Что там, первого января? Национальный праздник Республики Гаити? Прекрасно!

— Предлагается объявить 1 января Днем солидарности с великим строителем Бэбидоком (Дювалье-младшим). Ведь на каждую школу в своей стране он построил по 35 тюрем.

— Отлично, мистер, вы заработали пять очков!

Предложения посыпались как из рога изобилия. 25 мая —День освобождения Африки — предложено провозгласить Днем солидарности с несчастными колонизаторами, 26 июня — день подписания Устава ООН — переименовывается в День великой американской ошибки.

— Смотрите-ка, 10 декабря —День прав человека. Впрочем, об этом лучше помолчать...

В горячке конкурса не обходится и без курьезов.

— Есть гениальная идея! 28 января 1981 года госсекретарь Александр Хейг объявил кампанию по международному терроризму. Да здравствует День солидарности с международным терроризмом!

— Простите, но формально госсекретарь имел в виду нечто другое...

— Плевать, объявили же мы День солидарности с бандитами, нападающими на Афганистан. Надо доводить дело до логического конца. Считаю, что идея заслуживает пятнадцать очков.

— 12 февраля уже объявлено Днем солидарности с Чили. Ура, Пиночет!

— Ну, что вы, дорогой, это не совсем по поводу Пиночета, это как раз наоборот— по поводу народа Чили. А вот 31 мая действительно важная дата: День ЮАР, нашего, как сказал президент Рональд Рейган, лучшего друга. На Дне солидарности с режимом расизма и апартеида запросто можно отхватить очков тридцать...

Конкурс продолжается. Ажиотаж вокруг него усилился после того, как стало известно, что победитель совершит бесплатный круиз под лозунгом «Свобода и демократия» по маршруту Чили — ЮАР — Южная Корея — Израиль с недельным заездом в Ольстер.

Б. КРИВЦОВ.
(АПН).

ТВ 9, ВОСКРЕСЕНЬЕ

I ПРОГРАММА. **Передачи ЦТ.** 8.00 «Время». 8.40 «На зарядку становись!». 8.55 Песни о городах-героях. 9.45 «Будильник». 10.15 «Служу Советскому Союзу!». 11.15 «Поэзия». 11.55 Музыкальная программа «Утренняя почта». 12.25 «Сельский час». 13.25 «Сегодня — праздник Победы». Выступление заместителя министра обороны СССР генерала армии В. М. Шабанова. 13.40 «Музыкальный киоск». 14.15 «Клуб кинопутешествий». 15.15 Играет образцово-показательный оркестр комендатуры Московского Кремля. 15.40 Мультфильмы. 16.30 «Несокрушимая и легендарная». Музыкальная программа. 18.05 Международная панорама. 18.50 Светлой памяти Павших в борьбе против фашизма. Минута молчания. 19.10 Кубок СССР по футболу. Финал. 21.00 «Время». 21.45 «Концерт—фронту». По страницам боевых киносборников. 22.55 Велогонка мира. 23.10—23.20 Новости. II ПРОГРАММА. **Кемерово.** 10.00 «Память». Манифестация трудящихся Кемерова и Новокузнецка, посвященная празднику Победы. 11.30 Концерт квартета «Явир». 12.10 «Летопись полувека. 1945 г.». Документальный телефильм. **Перерыв до 14.15 Передачи ЦТ.** 14.20 «Частная хроника времен войны». Документальный телефильм. Фильм 3-й. 15.20 «В мире животных». 16.20 «Открытая книга». Художественный телефильм. Фильм 1-й. 5-я серия. 17.25 «Спутник кинозрителя». 18.10 «Песня остается с человеком». Передача из Ленинграда. 18.50 Светлой памяти Павших в борьбе против фашизма. Минута молчания. 19.10 «Живая память поколений». Композиция по произведениям советских художников о Великой Отечественной войне. 19.30 «Рассказывают наши корреспонденты». Обозрение. 20.00 «Спокойной ночи, малыши!». 20.15 К 65-летию Великого Октября. «Наша биография». Фильм 18-й. «Год 1934-й». 21.00 «Время». 21.45—23.15 Впервые на экране ЦТ. «Старшина». Художественный фильм.

10, ПОНЕДЕЛЬНИК

I ПРОГРАММА. **Передачи ЦТ.** 8.00 «Время». 8.40 Утренняя гимнастика. 8.55 «Родила меня мать счастливым». Художественный телефильм. 10.10 «Очевидное — невероятное». 11.10 Играет лауреат международных конкурсов С. Иголинский (фортепиано). 11.30 Новости. **Перерыв до 14.10.** 14.15 Новости. 14.35 «Геннадий Баштанюк, бригадир». Документальный фильм. 14.45 «Мамина школа». 15.15 «Чему и как учат в ПТУ». Наследники шахтерской славы. 15.45 П. Богданов. «Москва за нами» Фрагменты поэмы. Читает автор. 16.05 Концерт оркестра русских народных инструментов. 16.35 Встреча юнкоров телестудии «Орленок» с дважды Героем Советского Союза, летчиком-космонавтом СССР В. В. Аксеновым. 17.20 Футбольное обозрение. 17.50 Выступление детского ансамбля «Алые паруса» г. Севастополя. 18.20 Программа телевидения ЧССР, посвященная 37-й годовщине освобождения Чехословакии от фашистских захватчиков. **Кемерово.** 19.10 «День за днем». **Передачи ЦТ.** 19.25 «Решения XXVI съезда КПСС—в жизнь». Бригадный подряд на стройках Подмосковья. 19.55 «Как закалялась сталь». Многосерийный художественный телефильм. 1-я серия. «Рождение». 21.00 «Время». 21.30 Вечер в Московском Художественном академическом театре им. М. Горького, посвященный 85-летию со дня рождения и 65-летию творческой деятельности народной артистки СССР А. И. Зуевой. 22.20 «Сегодня в мире». 22.35 «Весна в Кызылкумах». Документальный телефильм. 22.45—00.55 Чемпионат СССР по хоккею. «Динамо» (Москва) — ЦСКА. В перерыве (00.05)—Велогонка мира. II ПРОГРАММА. **Передачи ЦТ.** 12.00 «Русская речь». 12.30 Физика. 7-й класс. Электрификация СССР и задачи одиннадцатой пятилетки. 13.00 Русские народные инструменты. 13.20 Б. Васильев. По страницам произведений. 14.10 Обществоведение. 10-й класс. КПСС —партия рабочего класса, всего советского народа. 14.40 Молодой человек на современной сцене. 15.50 Новости. **Перерыв до 18.30. Кемерово.** 18.30 «Увлеченность». Фестиваль коллективов художественной самодеятельности «Театральная весна-82». 19.30 «Музыка вдвоем». Телефильм. 19.40 «Рассказы о Кузбассе». К 330-летию села Пача. **Передачи ЦТ.** 20.00 «Спокойной ночи, малыши!». **Кемерово.** 20.15 К 70-летию газеты «Правда». 20.45 По родной стране. «Знакомьтесь: Чебоксары». Документальный телефильм. **Передачи ЦТ.** 21.00 «Время». 21.30—22.30 «Для вас, ветераны». Музыкальная программа.

Р 9, ВОСКРЕСЕНЬЕ

8.25 Программа передач. 8.28 Погода. 8.30 Обзор газеты «Кузбасс». 8.38 Погода. 8.40 Музыка. 11.15 Радиогазета «Рабочий меридиан».

10, ПОНЕДЕЛЬНИК

6.40 Программа передач. Погода. 6.43 «Этот День Победы». 7.50 Объявления (по горсети). 7.58 Погода. 11.15 «Певец родного края. О творчестве художника А. Кирчанова. 18.15 Концерт советской песни. 18.40 Новости Кузбасса. 18.55 Погода. Программа передач на вторник, 11 мая.

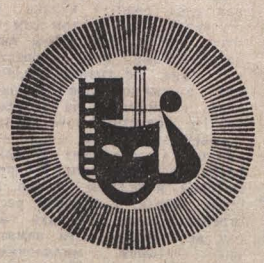

ТЕАТР ДРАМЫ. КОНЦЕРТ. ДИСКОТЕКА. Начало в 18 час.

ТЕАТР ОПЕРЕТТЫ. ЭТОТ ВЕСЕЛЫЙ, ВЕСЕЛЫЙ ЖАНР. Концерт солистов театра с участием дискоклуба «РАДУГА». Начало в 19 час. 30 мин.

ФИЛАРМОНИЯ. Большой зал. Группа популярной музыки «СИБИРЬЮ РОЖДЕННЫЕ». Солистка — СВЕТЛАНА БОРОДИНА. Начало в 17 и 20 час.

ЦИРК. ВПЕРВЫЕ В КЕМЕРОВЕ. Феерический аттракцион «ЦИРК НА ВОДЕ». Начало представлений в 12, 15 час. 30 мин. и 19 час. 30 мин.

ДОМ КИНО «МОСКВА». Большой зал. Новый цветной широкоформатный художественный фильм ЧЕРЕЗ ГОБИ И ХИНГАН, две серии (16-40, 20). Новый широкоформатный художественный фильм КРУТОЕ ПОЛЕ (10, 12-20, 14-30). Киноконцерт — песни военных лет (к сеансам 10, 12-20, 14-30). **Малый зал.** Хроникальный фильм МАРИЯ С МАЛОЙ ЗЕМЛИ (11-30, 15, 18-30). Художественные фильмы: ОБЕЛИСК (9-30, 13). КОЛЫБЕЛЬНАЯ ДЛЯ МУЖЧИН (19-40). ОНИ БЫЛИ АКТЕРАМИ (16-30, 21-30).

«ЮБИЛЕЙНЫЙ». ОТРЯД ОСОБОГО НАЗНАЧЕНИЯ (10). Новый широкоформатный художественный фильм ЧЕРЕЗ ГОБИ И ХИНГАН, две серии (11-30, 18-30). Новый широкоформатный художественный фильм ПОСЛЕДНЯЯ ОХОТА (14-30, 16-30, 21-30).

«КОСМОС». Новая цветная кинокомедия КУДА ОН ДЕНЕТСЯ! (9, 10, 11, 12, 14, 15, 16, 18, 20, 21-40). Новый цветной художественный фильм ФАКТ (13, 17, 19, 21).

«ПИОНЕР». НОЧЬ КОРОТКА (10, 13-30). НЕУЛОВИМЫЕ МСТИТЕЛИ (11-40, 15-10, 17, 19, 21).

«АНТОШКА». Киносборник мультфильмов НУ, ПОГОДИ! (10, 11-30, 13, 14-30, 16, 17-30, 19).

«ОКТЯБРЬ». НЕ БУДЬ ЭТОЙ ДЕВЧОНКИ... (15). ЗВЕЗДОПАД (13, 19). ЛЕНИН В ПАРИЖЕ (17, 21).

«МЕТАЛЛУРГ». ЗВЕЗДНЫЙ ИНСПЕКТОР (14, 16, 18-20). СУДЬБА (20).

«ПРОГРЕСС». 34-Й СКОРЫЙ (10, 14). ФАКТЫ МИНУВШЕГО ДНЯ, две серии (11-30, 15-30, 18, 20-30).

«ЛУЧ». ЧЕРТЕНОК (15). ТРЕВОЖНЫЙ МЕСЯЦ ВЕРЕСЕНЬ (13, 19). ПЕРЕД ЗАКРЫТОЙ ДВЕРЬЮ (17, 21).

«КОМСОМОЛЕЦ». ВЕТЕР НАДЕЖДЫ (15). МУЖИКИ!.. (17, 19, 21).

ДК СТРОИТЕЛЕЙ. СЕЛЬСКАЯ УЧИТЕЛЬНИЦА (15). КРЕПОСТЬ (17). В НАЧАЛЕ ИГРЫ (19).

ДК имени 50-летия ОКТЯБРЯ. В НЕБЕ «НОЧНЫЕ ВЕДЬМЫ» (11, 17). 34-Й СКОРЫЙ (13, 15, 19, 21).

ДК ПРОИЗВОДСТВЕННОГО ОБ'ЕДИНЕНИЯ «АЗОТ». В БОЙ ИДУТ ОДНИ «СТАРИКИ» (14). ВЫСТРЕЛ В ТУМАНЕ (16, 18, 20).

ДК ШАХТЕРОВ. ВОСЬМОЕ ЧУДО СВЕТА (14). ФАКТ (16, 18-30, 20-30).

ДК КОКСОХИМЗАВОДА. ОНИ БЫЛИ ПЕРВЫМИ (15). В ЗОНЕ ОСОБОГО ВНИМАНИЯ. ОТВЕТНЫЙ ХОД (17-15, 20).

КЛУБ ГРЭС. ЕСЛИ ТЫ ОБЕЩАЛ (13). ОНА ЗАЩИЩАЕТ РОДИНУ (15, 17, 19, 21).

10 МАЯ

ТЕАТР ОПЕРЕТТЫ. ЭТОТ ВЕСЕЛЫЙ, ВЕСЕЛЫЙ ЖАНР. Концерт солистов театра с участием дискоклуба «РАДУГА». Начало в 19 час. 30 мин.

ФИЛАРМОНИЯ. Большой зал. Лауреат Всероссийского конкурса «СОЧИ-80» вокально-инструментальный ансамбль «ФЕСТИВАЛЬ». Художественный руководитель М. ДУНАЕВСКИЙ. Начало в 18 и 20 час.

ДОМ КИНО «МОСКВА». Большой зал. Новый цветной широкоформатный художественный фильм АНГАР-18 (10, 12, 14, 16, 18, 20, 21-50). **Малый зал.** Хроникальный фильм РЕШЕНИЯ, КОТОРЫЕ МЫ ПРИНИМАЕМ (12, 15). Художественные фильмы: РЕСПУБЛИКА ШКИД (10, 13). СЕМЕЙНЫЙ ПОРТРЕТ В ИНТЕРЬЕРЕ, две серии (16, 18-30, 21).

«ЮБИЛЕЙНЫЙ». НОВЫЕ ПОХОЖДЕНИЯ КОТА В САПОГАХ (10—для детей). Новый широкоформатный художественный фильм АНГАР-18 (12, 14, 16, 18, 20, 21-50).

«КОСМОС». ХОЧУ БЫТЬ МИНИСТРОМ (14). Новый цветной английский художественный фильм ВОЖДИ АТЛАНТИДЫ (9, 10, 11, 12, 13, 15, 16, 17, 18, 19, 20, 21, 21-40).

«ПИОНЕР». НЕУЛОВИМЫЕ МСТИТЕЛИ (9-30, 11-30, 13-30). РОЗЫГРЫШ (15-30). ПРИШЛО ВРЕМЯ ЛЮБИТЬ, две серии (17-40, 20-30).

«АНТОШКА». Киносборник мультфильмов НУ, ПОГОДИ! (10, 11-30, 13, 14-30, 16, 17-30, 19).

«ОКТЯБРЬ». РЫЦАРЬ ИЗ КНЯЖ-ГОРОДКА (15). ТРИ ДНЯ «КОНДОРА», две серии (12, 17, 20).

«ПРОГРЕСС». НОВЫЕ ПРИКЛЮЧЕНИЯ КАПИТАНА ВРУНГЕЛЯ (10, 14). НЕ КРАДИТЕ МОЕГО РЕБЕНКА (11-30, 16, 17-50, 19-30, 21-30).

«ЛУЧ». ЗЕЛЕНЫЕ ЦЕПОЧКИ (15). ФАКТ (17). СЫЩИК, две серии (12, 20).

ДК имени 50-летия ОКТЯБРЯ. АМНИСТИЯ (11, 13, 15, 19). ПОСЛЕДНИЙ ГЕЙМ (17, 21).

ДК ШАХТЕРОВ. КАСКАДЕРЫ (14, 16, 18-30, 20-30).

КЛУБ ГРЭС. ИГРА В ЧЕТЫРЕ РУКИ (17-15, 19, 21).

ИЗДАТЕЛЬСТВУ «КУЗБАСС» СРОЧНО ТРЕБУЕТСЯ

кассир.

Обращаться: г. Кемерово, проспект Октябрьский, 28, тел. 52-66-59.

Партийная организация и местный комитет аппарата Ленинского райкома КПСС г. Кемерово выражают глубокое соболезнование заместителю заведующего отделом райкома КПСС Кропачевой Г. А. по поводу трагической смерти ее сына

Константина Евгеньевича.

Кемеровский государственный театр драмы имени А. В. Луначарского

ЗАКРЫТИЕ ТЕАТРАЛЬНОГО СЕЗОНА

По многочисленным просьбам зрителей

24 мая Ф. ШИЛЛЕР

«МАРИЯ СТЮАРТ».

Трагедия в двух действиях.

29 мая Т. УИЛЬЯМС

«ТАТУИРОВАННАЯ РОЗА».

Трагикомедия в трех действиях.

60-летию Всесоюзной пионерской организации им. В. И. Ленина посвящается

ВНИМАНИЮ ЮНЫХ ЗРИТЕЛЕЙ И ПЕДАГОГИЧЕСКИХ КОЛЛЕКТИВОВ ШКОЛ!

С 14 ПО 19 МАЯ

в кинотеатрах г. Кемерово ПРОВОДИТСЯ Всесоюзная неделя детских фильмов

«РОДИНА—ДЕТЯМ»

В дни Недели в кинотеатрах города пройдут торжественные премьеры детских фильмов, киноутренники, киновикторины, сеансы-рапорты лучших пионерских отрядов и дружин, торжественные пионерские сборы, тематические показы фильмов для детей.

ПРИГЛАШАЕМ В НАШИ КИНОТЕАТРЫ!

Кемеровская городская кинодирекция.

Навстречу XIX съезду ВЛКСМ и 60-летию образования СССР.

КИНОТЕАТР «ЮБИЛЕЙНЫЙ»

СОВМЕСТНО С ЛЕНИНСКИМ РАЙКОМОМ ВЛКСМ

11 МАЯ

ПРОВОДИТ СЛЕТ

победителей социалистического соревнования предсъездовской вахты «ЭСТАФЕТА ТРУДОВЫХ КОМСОМОЛЬСКИХ ДЕЛ «ОТ С'ЕЗДА ПАРТИИ— К С'ЕЗДУ ЛЕНИНСКОГО КОМСОМОЛА».

В программе: рапорты комсомольско-молодежных коллективов Ленинского райкома комсомола, кинокомпозиция.

Новый художественный фильм «РОЖДЕННЫЕ БУРЕЙ».

Сеанс в 20 часов.

ДОБРО ПОЖАЛОВАТЬ!

УВАЖАЕМЫЕ КЕМЕРОВЧАНЕ!

КЕМЕРОВСКОЕ БЮРО ПУТЕШЕСТВИЙ И ЭКСКУРСИЙ

ОРГАНИЗУЕТ поездку выходного дня 23 мая в 10 час. утра на турпоезде «ПОДСНЕЖНИК» в район Барзасской тайги.

Стоимость путевки 3 рубля.

Принимаются заявки от предприятий и организаций.

За справками обращаться по адресу: г. Кемерово, ул. Ноградская, 34, тел. 6-62-80.

ВЕЛИКИЙ ПОДВИГ ВЕЛИКОГО НАРОДА

Из блокнота журналиста

ПАМЯТЬ

Она идет,
Покинув свой уют,
Не о себе — о мире беспокоясь.
И памятники честь ей отдают,
И обелиски кланяются в пояс...

Это строки из поэмы «Суд памяти» известного советского поэта Егора Исаева. Они вписаны его рукой в мой журналистский блокнот 25 апреля 1962 года, на следующий день после того, как поэт завершил это выдающееся произведение. Он читал его нам, тогдашним сотрудникам «Комсомольской правды», в кабинете заместителя главного редактора Камила Закеевича Девеньярова. Поэма нас потрясла. А строфа о Памяти стала как бы эпиграфом всего того, что я пишу о войне.

В самом деле, не найти в нашей стране не то что города — небольшого таежного или степного поселка, где не стоял бы монумент или скромный обелиск в память о тех, кто не вернулся с полей Великой Отечественной.

Каждой весной ложатся к обелискам и монументам из кирпича и бетона, известняка и мрамора букеты и венки нехитрых ранних сибирских цветов. И весь день 9 Мая по всему Кузбассу стоят на часах у выбитых навечно в камне и металле имен павших фронтовиков их внуки и правнуки. И идут, идут сюда люди, чтобы поклониться своим землякам, еще и еще раз послать им свое спасибо, выразить негромко свою любовь.

Куда бы ни забрасывала меня журналистская судьба, везде я склонял голову у постов-монументов. И всегда представляется: на каждом горит вечным огнем завет: «Помни!».

...Вечным дозором застыл на пьедестале на Малой Стране в Праге легендарный Т-34 лейтенанта И. Г. Гончаренко, первым ворвавшийся в восставший, истекающий кровью древний город на рассвете 9 мая 1945 года. А на другом конце Праги, на Ольшанском кладбище, как в походном строю — 495 надгробий 495 советских воинов, среди которых семь Героев Советского Союза. Я был там в традиционный день поминовения усопших. Говорят, у наших воинов, лежащих на Ольшанском кладбище, не было даже знакомых в Праге — они погибли, едва ворвавшись в город, так и не успев рассмотреть его седой красоты. Но я видел, сколько пражан всех возрастов, семьями, с детьми стояло у их изголовья. Подножие центрального обелиска — все в нежных осенних цветах, а рядом — десятки зажженных свечей и плошек. Дети под наблюдением родителей прибавляли к ним все новые огоньки...

И так — не только в Праге. В городах и селах Моравии я стоял с непокрытой головой у могил многих партизан Первой чехословацкой партизанской бригады имени Яна Жижки, заместителем командира которой и командиром первого штурмового полка был кузбассовец Петр Федорович Будько.

В Гощалкове, как живой, в полный рост, в лихой кубанке и с автоматом на изготовку поднялся любимец бригады, ее комиссар Иван Степанов в окружении надгробий своих четырнадцати соратников — Карела Палы, Александра Долинова, Томаша Ондрачека, пятнадцатилетней Ольги Чешковой... А над ними тихо шумят четыре плакучие, совсем русские березы...

В Визовицах не увядают анютины глазки у изголовья Василия Лаврищева, Ивана и Дмитрия с неизвестными пока фамилиями, Хасана Хасанова, Арнольда Задранского, Василия Величко, Людвига Лоцкиса...

Но есть и другие памятники. Они тоже учат нас ненависти, любви, бдительности. Но учат по-своему.

...Мы ехали в Освенцим солнечным, ясно-голубым весенним воскресным утром. По улицам поселков неторопливо шли нарядно одетые взрослые и дети. И у нас в автобусе настроение было под стать утру. Трудно было представить, что всего через несколько минут мы будем стоять потрясенные, не скрывая слез, сжимая кулаки и стискивая зубы на том самом месте, где в годы войны пылали газовые печи фашистского ада. Не гранит обелисков и мемориалов кричит здесь «Помните! Не забудьте! Не допустите!» — груды человеческих волос, детских пинеток и старческих туфель, распашонок и пижам. И крематорий, и газовые камеры, и стена смерти, у которой расстреляны почти двадцать тысяч непокорных. Это памятник четырем миллионам жертв Освенцима 28 национальностей, единственной виной которых объявлялось, что они люди неарийского происхождения...

Гитлеровцы создали на территории Европы тысячу концлагерей. В них томились 18 миллионов человек, одиннадцать миллионов из них были превращены в пепел. Вот что ожидало мир, если бы не советский народ и его солдаты. Никто не вправе забывать этого.

Мы говорим о всенародном подвиге в этой борьбе. Все правильно. Но ведь он, этот подвиг, как и сам народ, складывается из подвигов Александра Матросова и Иллариона Васильева, Веры Волошиной и Геннадия Красильникова, тысяч и тысяч смельчаков, храбрецов. У каждого — своя судьба, свой характер, свой вклад в победу, свое имя, наконец. Лепта каждого вложена во всенародный подвиг. Значит, не имеем мы права предать забвению дело, имя хотя бы одного солдата Родины.

Я думаю об этом каждый раз, когда проезжаю по одной из улиц большого совхозного села Елыкаево. Школьники-следопыты укрепили в свое время яркие красные звездочки на домах, где в торжественный День Победы на праздничном столе стоят нетронутыми полные стаканы павших смертью героев отцов, дедов, сыновей, братьев. Она вся в звездах, эта улица воинской славы и материнской скорби. Что ни двор — одна, две, три, четыре багряных памятных пятиугольника. Они напоминают ежечасно, ежедневно, какой страшной ценой добыты наше благополучие, наше мирное небо, наши веселые песни.

Одна лишь улица от края до края одного села. А сколько их в Ильинском и Верхотомском, Сосновке и Крапивинском, Тисуле и Ижморском... И это в Сибири, в одном только Кузбассе, который от фронта отстоял за тысячи километров и главная задача которого была — стать гвардейцем трудового фронта.

И сегодня, в День великой Победы, преклоняя голову перед памятью павших, мы обязаны думать о будущем. Они с нами всегда, каждый день, в каждом нашем деле, в каждом поступке — те, кто не вернулся. Память о них помогает нам формировать характер гражданина, патриота, воспитывает чувство личной ответственности человека за судьбу общества, за счастье Родины-матери.

Но память — это не только слова, это прежде всего дело. И тут не могу не сказать еще и вот о чем.

Каждый день мы встречаем на работе, на улице, в подъезде своего дома пожилых людей с орденскими планками на груди. Большинству из них тогда, в сорок пятом, было двадцать—тридцать лет. Они тоже внесли немалую свою долю, свою кровь в общую нашу победу. За каждой их боевой наградой, за каждым шрамом — подвиг. Об этом тоже никак нельзя забывать. Фронтовик — гордое звание. И он вправе рассчитывать не только на наши цветы и поздравления в День Победы, но и на наше повседневное, будничное внимание, уважение, заботу. И наше с вами, и наших детей и внуков.

Нельзя, чтя память погибших, забывать о живых...

Ю. КОТЛЯРОВ,
корреспондент газеты «Труд», заслуженный работник культуры РСФСР.

НА СНИМКАХ: памятник погибшим воинам в Великой Отечественной войне в Кемерове; на Пискаревском кладбище в Ленинграде; Острава (ЧССР). На пьедестале советский танк Т-34, первым ворвавшийся в город, занятый немецкими оккупантами.

Фото **ТАСС**, **Ю. Сергеева**, **Ю. Дьяконова.**

НА РОДНЫЕ ЗАСТАВЫ

НАКАНУНЕ праздника Победы в подшефный дважды орденоносный Уссурийский пограничный отряд имени Менжинского вылетела делегация Кемеровского обкома комсомола. В ее составе рабочие Владимир Федоров и Валерий Захаров из Кемерова, Михаил Иванов из Юрги. Все они мужественно и храбро защищали в 1969 году остров Даманский от китайских провокаторов, все трое удостоены высоких правительственных наград. Делегацию возглавляет инструктор обкома комсомола Леонид Орехов, который тоже служил в этом прославленном отряде.

Посланцы комсомолии Кузбасса побывают на родных заставах, встретятся с земляками, охраняющими сегодня границу, расскажут о подвигах своих отцов и дедов в годы Великой Отечественной войны, о трудовых достижениях кузбассовцев в одиннадцатой пятилетке, о том, как молодежь области встречает XIX съезд ВЛКСМ, вручат отряду сувениры.

М. ГАВРИЛОВ.
г. Кемерово.

ШЛА ВОЙНА...

Эти письма пришли в редакцию накануне праздника Победы. В них рассказы ветеранов о фронтовых товарищах, волнующее повествование о пережитых боях.

Пулеметчица

Моя боевая подруга кемеровчанка Надежда Бреховских-Епишкина в 1942 году ушла на фронт в составе 22-й стрелковой дивизии сибиряков-добровольцев. Была санинструктором, а когда того потребовала обстановка, стала пулеметчицей. В бою за Гнездиловские высоты особо отличился пулеметный расчет Валентины Куровой, где вторым номером была Надя. Метким огнем своего пулемета девушки уничтожили не одну сотню гитлеровцев. За мужество и отвагу, проявленные в бою за высоту 233,5, Надя награждена орденом Отечественной войны II степени.

Ранение не вывело из строя отважную сибирячку: после госпиталя коммунист Бреховских в рядах 65-й гвардейской Рижской дивизии сражалась до победы.

Г. ВОСТРИКОВА,
ветеран 22-й стрелковой дивизии сибиряков-добровольцев.

г. Кременчуг.

Агитатор

Ветераны 1248-го Кемеровского полка должны хорошо помнить нашего полкового агитатора Семена Ильича Зараховича. Его страстное слово убежденного коммуниста-ленинца вело солдат в атаки, поддерживало в критические минуты.

Помню такой случай. В июле 1944 года меня, комсорга полка, майор Лелеков послал проверить, как готовы солдаты к наступлению на Псков. Рассветало. В ожидании артподготовки усталые солдаты спали, стоя в окопах, положив голову на бруствер. Одного из них, казаха, я разбудил. На мой вопрос, какова его задача в наступлении, боец ответил: «Командир сказал, как увидишь красную ракету, бежать до того куста». И он показал на куст, находящийся метрах в ста от окопа.

С присущей молодости горячностью я высказал в политотделе неудовольствие такой подготовкой солдат.

Семен Ильич внимательно посмотрел на меня и сказал: «Сынок, если бы каждый солдат России добежал до «своего» куста, мы давно были бы дома».

Прав, десятки раз был прав наш старший товарищ, опытный политработник, учивший нас, молодых коммунистов, требовательности к себе, к исполнению своего долга. По сей день помню его наказ: патетика нужна на митингах, а беседы с людьми должны быть задушевными и откровенными. Не дожил капитан Зарахович до победы, погиб 5 января 1945 года в Латвии.

В. ЗАПЕНЦОВСКИЙ,
бывший комсорг 1248-го стрелкового Кемеровского полка.

г. Красногорск Московской области.

Из солдатского котелка

Наша часть приближалась к границе Германии. Среди солдат шли разговоры: мол, вот и отомстим немцам за все издевательства над нашим народом. Сколько пережито, сколько видено — трупы на виселицах, груды тел на местах массовых расстрелов, дотла сожженные деревни.

В городе Ленсберг у нас была короткая передышка. И как только задымила походная кухня, несколько немецких ребятишек подошли к нам и стали поодаль. Бойцы, как по команде, полезли в вещмешки за сахаром...

Как-то докладывает мне повар: «Товарищ старшина, взвод отказывается обедать, пока не покормят немчат». «Каких немчат?»—не понял я. «Так ребятишек немецких». С того дня так и было у нас заведено—сначала из солдатского котелка ели дети, потом подходили к кухне бойцы.

Е. ВОРОНИНСКИЙ,
участник битвы за Берлин.

г. Салаир.

Низкий поклон сибиряку

На фронт Григорий Бондарев прибыл уже опытным бойцом: он служил в кадровых войсках, имел 28 благодарностей, пять Почетных грамот. В первые же дни войны ходил в контратаки, дважды был ранен.

Мне хорошо помнится, как Григорий Бондарев с пулеметом в руках косил врага в районе Лысой горы, как бесстрашно дрался на Одере. Особенно отличился сибиряк у Моравской Остравы, где обратил в бегство группу гитлеровцев, уничтожил десятки солдат и офицеров, пытавшихся овладеть штабом дивизиона.

Григорий Бондарев вернулся в родной Прокопьевск в 1946 году, работал на шахте. Его грудь украшают ордена Красной Звезды, медаль «За отвагу», другие награды Родины. Теперь боевой товарищ Григорий Федорович на заслуженном отдыхе, живет в Тисуле. Низкий поклон ему за ратные и трудовые подвиги!

Г. ТУР,
бывший комиссар отдельного истребительно-противотанкового дивизиона.

г. Белая Церковь.

НОВОСТИ
СОБЫТИЯ ФАКТЫ

Дни Якутии в Ульяновске

Радушно принимала Москва участников Дней литературы и искусства Якутской АССР, посвященных 60-летию автономной республики и 350-летию добровольного вхождения Якутии в состав России.

7 мая состоялись заключительные встречи столичных зрителей с посланцами братской республики. С образцами народного творчества познакомил москвичей Якутский государственный ансамбль танца. Программу выступления этого известного коллектива в Концертном зале имени П. И. Чайковского составили песни и танцы народов Севера, фольклорные хороводы.

Эстафету праздника дружбы принимает Ульяновск. На родине Ильича Дни литературы и искусства Якутии пройдут с 8 по 11 мая.

(Корр. ТАСС).

Лектории в кинотеатре

С желанием приходят в свой кинотеатр «Руда» жители Таштагола посмотреть фильмы.

Здесь постоянно ведется работа со зрителями. Активно работают кинолектории «Атеист», «Подросток и закон». Часто выступают с лекциями народный судья М. И. Епишин, сотрудник детской комнаты милиции Г. Г. Голованова, работник кинодирекции Н. И. Климова и другие.

А. ПОПОВ.

г. Таштагол.

Вселенная и холод

СТАВРОПОЛЬ. Значительно расширились границы наблюдаемой Вселенной благодаря завершившемуся на крупнейшем в мире радиотелескопе РАТАН-600 циклу наблюдений с использованием глубокого охлаждения приемников телескопа.

В ходе эксперимента «Холод» открылась возможность принимать самые слабые сигналы, идущие из глубинных районов Вселенной. За два года наблюдений удалось выявить около тысячи новых источников радиоизлучений. Проведена также серия наблюдений планет Солнечной системы. Установлена, в частности, неравномерность распределения аммиака в атмосфере Урана, что, видимо, влияет на колебания светимости планеты.

(ТАСС).

Победа в Болгарии

В Болгарии прошли соревнования по спортивной гимнастике между молодежными составами сборных РСФСР и Болгарии.

Успешно на этих соревнованиях выступили представители Кузбасса. Воспитанник Ленинск-Кузнецкого интерната спортивного профиля Валентин Могильный стал победителем, а воспитанница детско-юношеской спортивной школы № 1 гороно Кемерова семиклассница Евгения Юркова заняла второе место, уступив лишь пять сотых балла известной болгарской гимнастке Стояновой. Успех юных гимнастов разделяют их тренеры В. Астафьев и Н. Руслякова.

В. ТИМОФЕЕВ.

Поэтическая рубрика

С БОЛЬЮ В СЕРДЦЕ

Иван Семенович Арсиенко родился на Украине в 1931 г. Закончил Киевский индустриальный техникум. Трудовой путь начал с пятнадцати лет, работал фрезеровщиком, слесарем. В настоящее время начальник цеха на Кемеровском заводе химического волокна.

Стихи начал писать еще в молодости. Но писал больше для себя, нигде не печатался. Военная тематика в стихах И. Арсиенко не случайна — Великая Отечественная война застала его семью на границе, в городе Перемышле. Отец, будучи кадровым офицером Красной Армии, погиб в первые же часы нападения на нашу страну гитлеровских захватчиков. Естественно, что тема войны не могла пройти бесследно в поэтической работе автора. Эти стихи далеки от совершенства, но написаны они очень правдиво, как говорится, с болью сердца.

М. НЕБОГАТОВ, член Союза писателей.

Иван АРСИЕНКО

ТАК БЫЛО

Еще спокойно спали малыши,
Спокойно матери их спали,
А за рекой в предутренней тиши
Уже в стволы снаряды досылали...
Еще дивчину у плетня
Любимый обнимал, целуя очи,
И он не знал, что вихрь огня
Обрушится на них к исходу ночи...
Еще никто не знал, кому там жить,
Кому вздохнуть последний раз осталось—
Все на алтарь Отчизны положить,
Все то, что от нее досталось...
Еще была не «Таня»—Зоя,
Еще Гастелло не сгорел,
И крепость Брестская не принимала боя,
Матросов ремеслом солдатским не владел...
Еще не знали, кто герой,
И был солдат еще известный,
Что встанет в мраморе горой,
О ком слагать мы будем песни...
Еще разрыв не разметал
Березы около пригорка,
И наш солдат еще не знал,
Как отступленье будет горько...
Еще мальчишка не седел,
От горя мать безумною не стала,
Огонь народной мести не горел,
Отчизна «Братья, сестры!..» не сказала...
Но вот взревело и рвануло,
И нет уж больше тишины.
Все в смерче смертном утонуло...
Так грянул первый час войны.

Подвиги отцов— крылья сыновей

НЕСУЩИЕ ФАКЕЛ

...ОСЕНЬЮ 1941 года гитлеровцы хвастливо заявляли, что они в годовщину Великого Октября совершат налет на Ленинград и от города не останется камня на камне. Но наши летчики упредили удар. Семерка бомбардировщиков во главе с командиром полка В. А. Сандаловым разбомбила фашистский аэродром, где сосредоточилось более ста машин врага. О результатах этого налета «Ленинградская правда» в те дни писала:

«6 ноября 1941 года на Ленинград не упала ни одна вражеская бомба. И причиной тому были пикировщики, которые при поддержке штурмовиков и истребителей разгромили гнездо немецких бомбардировщиков и заставили немцев 7 ноября стаскивать на свалку скорчившийся дюраль пятидесяти уничтоженных «юнкерсов» и «хейнкелей» и рыть на обширном кладбище новые могилы...».

В этом вылете вместе с другими авиаторами мастерски действовал и экипаж, где командиром был кузбассовец младший лейтенант Иван Черных, ушедший в армию с Киселевского машиностроительного завода, штурманом — лейтенант Семен Косинов (родился и вырос он в селе Успенка Курской области) и стрелком-радистом — сержант Назар Губин из Читинской области.

16 декабря 1941 года экипаж пикирующего бомбардировщика Ивана Черных получил приказ разбомбить колонну фашистских танков в районе города Чудово. При подходе к цели встретили сильный зенитный огонь. Один из снарядов угодил в мотор. Иван Черных перевел горящий самолет в пике и направил его в скопление цистерн и танков врага.

За этот подвиг всем членам огненного экипажа присвоено звание Героев Советского Союза посмертно.

Прошли годы, но память о Героях не меркнет. Машзавод в Киселевске носит имя Ивана Черных, в киселевской школе № 24 создан музей боевой славы, экспонаты для которого передали ребятам ветераны. Не раз и не два приезжали школьники и молодые рабочие на встречу однополчан 125-го бомбардировочного авиационного полка, где служили Герои.

Нынешнее поколение продолжает боевые традиции земляка-Героя. Коммунист Евгений Ларин за успехи в службе был награжден медалью. Теперь он возглавляет комсомольско - молодежную бригаду. Токарь Володя Бензелюк, в прошлом секретарь комсомольской организации воинского подразделения, ныне член комитета ВЛКСМ завода, секретарь цеховой парторганизации. Алексей Поминов уходил на службу в армию токарем модельного цеха, сейчас он начальник этого цеха. Высокой квалификацией славятся рабочие Сергей Платошин, Александр Трофимов, Георгий Воронин, Валерий Селиванов, Александр Веревкин — были они отличниками боевой и политической подготовки. Этот список можно продолжить.

Хороший заряд патриотизма дает своим воспитанникам и школа. Учебный год начинается в ней с урока боевой и трудовой славы. Традиционны торжественные проводы выпускников на службу в армию и на флот, крепка связь с бывшими выпускниками — курсантами военных училищ и офицерами Вооруженных Сил СССР. В школе есть красочный стенд, на нем — короткие командирские письма о том, как служат вчерашние школьники, какую воинскую специальность освоили. Это дела сегодняшние. Истоки же их — в славном прошлом.

Начинался школьный музей со сбора материалов о Героеземляке Иване Черных и его товарищах, и к своему открытию в декабре 1974 года музей располагал незначительным количеством экспонатов. Сейчас их более трех тысяч, 800 из них — подлинные.

Экспонаты музея властно зовут хранить память о павших, воздавать почести ветеранам войны.

Школьный музей стал своеобразным клубом интересных встреч. Когда страна отмечала пятидесятилетие учреждения ордена Ленина, поисковая группа музея организовала встречи молодежи с награжденными. Пришли в гости к ребятам кавалеры ордена Ленина рабочие машзавода Иван Егорович Чистолаев, Михаил Иванович Герасименко, Александр Николаевич Лукин, шахтер Михаил Трофимович Козлов.

Часто бывает в школе и кавалер ордена Красной Звезды, ветеран партии Аверьян Трофимович Катасонов. Страстное партийное слово бывшего солдата 176-го пехотного запасного полка Петроградского гарнизона звучит как боевой наказ молодым:

«Я счастлив и горжусь тем, что моя судьба сызначалья связана с партией, что жизнь моя слита с жизнью товарищей по партии. Одни ветры нам били в лицо, одними помыслами мы руководствовались, побеждая в труде и в бою. Вам не только надо знать об этом, вам мы передаем свою эстафету».

П. ДУНАЕВ.
гг. Москва—Киселевск.

В ОБЩЕСТВЕННОЙ ПРИЕМНОЙ «КУЗБАССА» НА СЛЕДУЮЩЕЙ НЕДЕЛЕ С 10 ДО 17 ЧАСОВ ПРИНИМАЮТ:

Понедельник—**В. В. Марковцев.**
Вторник — **В. П. Краев,**
Четверг — **Л. А. Пономарева.**
Пятница—**И. Я. Кирилин.**

В среду с 10 до 13 часов принимает адвокат юридической консультации Центрального района **Н. А. Лунев.**

Отзовитесь!

Совет ветеранов 277-й стрелковой Рославльской Краснознаменной дивизии просит однополчан написать о себе по адресу: 117313, Москва-313, абонементный ящик № 637.

ПОГОДА

Гидрометбюро сообщает:

9 мая днем по области ожидается облачная с прояснениями погода, без осадков. Ветер северный 9—14 метров в секунду. Температура 8—13, местами до 17 градусов тепла.

В последующие двое суток существенных изменений в погоде не ожидается.

Редактор
Н. А. БУРЫМ.

Адрес редакции: 650630, ГСП, г. Кемерово, проспект Октябрьский, 28. Телефоны: приемной редактора 52-32-74, заместителей редактора 52-36-45, 52-52-66, ответственного секретаря 52-33-59. Отделов: партийной жизни 52-55-47, 52-66-22, пропаганды 52-53-23, 52-64-88, Советов народных депутатов 52-62-33, 52-63-22, 52-59-65, культуры 52-54-23, 52-65-47, тяжелой индустрии 52-35-66, 52-51-23, 52-42-01, химической и легкой промышленности 52-39-34, 52-50-45, сельского хозяйства 52-37-33, 52-49-78, 52-44-23, строительного 52-38-23, 52-46-22, 52-45-29, 52-57-67, писем и рабселькоров 52-05-22, 52-06-01, 52-08-29, 52-07-45, 52-03-22, информации и спорта 52-47-45, 52-48-65, иллюстрации 52-14-12, 52-25-23, еженедельника «Панорама» 52-18-78, прием информации 52-34-56, общественной приемной 52-02-10, директора издательства 52-79-10, объявлений 52-69-33, бухгалтерии 52-70-10. Собственные корреспонденты: в Белове 2-29-27, Мариинске 31-20, Междуреченске 2-20-68, Новокузнецке 7-02-04, Прокопьевске 2-17-34, Юрге 2-17-83.

ОП 03374. Типография издательства «Кузбасс». Индекс 51901. 1 Заказ № 108.