ДА ЗДРАВСТВУЕТ МАРКСИЗМ-ЛЕНИНИЗМ—ВЕЧНО ЖИВОЕ РЕВОЛЮЦИОННОЕ ИНТЕРНАЦИОНАЛЬНОЕ УЧЕНИЕ!

(Из Призывов ЦК КПСС).

Пролетарии всех стран, соединяйтесь!

КУЗБАСС

ОРГАН КЕМЕРОВСКОГО ОБКОМА КПСС И ОБЛАСТНОГО СОВЕТА НАРОДНЫХ ДЕПУТАТОВ

Газета основана в январе 1922 года

№ 96 (17327).

ЧЕТВЕРГ, 23 АПРЕЛЯ 1981 года.

Цена 2 коп.

В НОМЕРЕ

● 111-я годовщина со дня рождения В. И. Ленина. 1, 2, 3 стр.

● Лауреаты премии Кузбасса. 1 стр.

● На гастроли — в Москву.

● Цена побед «Шахтера». 4 стр.

ТОРЖЕСТВЕННОЕ ЗАСЕДАНИЕ В КРЕМЛЕ

Ленин и сегодня остается живым участником свершений Страны Советов, нашим великим и мудрым учителем. Богатейшая сокровищница марксизма-ленинизма служит для нас основой революционно - преобразующей деятельности во имя социализма и коммунизма, прогресса и мира во всем мире. Нет такого уголка на земном шаре, где имя Ленина не звучало бы как пламенный призыв к борьбе против угнетения, бесправия, эксплуатации, как символ боевого единства, солидарности прогрессивных сил человечества.

22 апреля в Москве в Кремлевском Дворце съездов состоялось торжественное заседание, посвященное 111-й годовщине со дня рождения В. И. Ленина. В зале — передовики и новаторы производства столицы и Подмосковья, ветераны партии, представители партийных, советских и общественных организаций, деятели науки и культуры, космонавты, воины Советских Вооруженных Сил. Присутствуют иностранные дипломаты, зарубежные гости.

Бурными, продолжительными аплодисментами встретили участники заседания товарищей **Л. И. Брежнева, Ю. В. Андропова, М. С. Горбачева, В. В. Гришина, А. А. Громыко, М. А. Суслова, Н. А. Тихонова, Д. Ф. Устинова, К. У. Черненко, П. Н. Демичева, В. В. Кузнецова, Б. Н. Пономарева, М. С. Соломенцева, И. В. Капитонова, В. И. Долгих, М. В. Зимянина, К. В. Русакова.**

В президиуме — заместители Председателей Президиума Верховного Совета СССР и Совета Министров СССР, министры СССР, секретари МГК и МК КПСС, ветераны ленинской партии, знатные труженики промышленности и сельского хозяйства, видные военачальники, ученые, представители общественных организаций.

Торжественное заседание открыл член Политбюро ЦК КПСС, первый секретарь МГК КПСС **В. В. Гришин.**

Звучит государственный гимн СССР.

С докладом «Сверяясь с Лениным, действуя по-ленински» выступил член Политбюро ЦК КПСС, секретарь ЦК КПСС **К. У. Черненко.**

Доклад был выслушан с большим вниманием и неоднократно прерывался продолжительными аплодисментами.

Участники торжественного заседания стоя, с воодушевлением поют «Интернационал».

Затем состоялся большой праздничный концерт.

(ТАСС).

СВЕРЯЯСЬ С ЛЕНИНЫМ, ДЕЙСТВУЯ ПО-ЛЕНИНСКИ

Доклад товарища К. У. Черненко на торжественном заседании в Москве, посвященном 111-й годовщине со дня рождения В. И. Ленина

Дорогие товарищи!

Мы собрались сегодня, чтобы торжественно отметить годовщину со дня рождения Владимира Ильича Ленина. Теперь уже — сто одиннадцатую.

Нынешний день памяти Ленина совпал с особым периодом в жизни партии и страны, когда коммунисты, весь советский народ с энтузиазмом и энергией приступили к претворению в жизнь решений XXVI съезда КПСС.

Съезд со всей очевидностью продемонстрировал торжество ленинизма в конкретных делах и планах советского народа. Все, что говорилось на съезде, его установки по вопросам теории и практики коммунистического строительства, совершенствования политической системы, развития экономики и культуры, его оценки и выводы, касающиеся мирового революционного процесса и внешней политики, — все это неразрывно связано с ленинским учением. Все это воплощает в себе преобразующую силу ленинизма, его революционный дух. Вот почему мы говорим: «Ленин —с нами».

Ленин велик как мыслитель, как теоретик. Но сказать так — это значит сказать далеко не все. Ленин соединил революционную мысль и революционное дело. Он создал партию большевиков, партию коммунистов - единомышленников, которая, следуя марксистско-ленинскому учению, привела наш народ к всемирно-историческим свершениям.

Давно признано, что подлинно исторические личности обладают своеобразной властью над временем. Проходят десятилетия, проходят века, но все ярче, рельефнее вырисовывается роль таких людей в истории, все заметнее глубина их воздействия на судьбы человечества. Среди личностей такого масштаба Ленин — великий сын России — занимает особое, можно сказать, уникальное место.

Необыкновенно одаренный человек, гений в полном смысле этого слова, Ленин поражает богатством своей творческой индивидуальности. Она видна во всем: в характере мышления и политической деятельности, в широте и разнообразии интересов, в неповторимом сочетании качеств мыслителя и профессионального революционера.

Блестящий интеллект Ленина впитал в себя лучшие достижения мировой культуры и дал могучий импульс всестороннему развитию марксизма. Его пламенное сердце билось в унисон с сердцами миллионов и миллионов угнетенных, жаждущих свободы и справедливости. И все его знания, всю ненависть к эксплуататорам воля Ленина направила к одной цели — разрушить, сломать старый мир и построить мир новый, мир свободного труда.

Ленин, созданная им партия совершили этот титанический подвиг. С именем Ленина, с его учением, с его страстной, всепоглощающей деятельностью революционера связан эпохальный перелом в истории общественных отношений — Великая Октябрьская социалистическая революция. С именем, с учением Ленина связана вся история нашей социалистической Родины. «Ленин был с нами в кипении первых пятилеток. Ленин был с нами в сражениях Великой Отечественной войны. Ленин с нами и теперь, когда народы Советского Союза вышли на новые исторические рубежи, практически решая задачи строительства коммунизма» — так сказал о Ленине товарищ Брежнев. Точные и емкие слова.

Не полных 54 года было суждено прожить Владимиру Ильичу. И какие это были годы! Тюрьмы, ссылки, «адски-трудное», как говорил он, время эмиграции, горечь поражений — и беспрерывная борьба, беспрерывная работа на революцию, на победу.

Наконец революция победила. Ленин — руководитель первого социалистического государства. И снова полоса тяжелейших испытаний: гражданская война, интервенция и блокада, разруха, выстрелы из-за угла. Нечеловеческое напряжение, нечеловеческие усилия... Но недаром говорится: великая цель рождает великую энергию. Через все трудности и преграды, через всю свою жизнь пронес Ленин веру в неминуемое освобождение пролетариата.

Ленин прекрасно знал думы, настроения, чаяния народа. Владимира Ильича просто нельзя представить вне постоянной связи с людьми, соратниками по партии, с массами. И не только потому, что этого требовала его главная профессия — профессия пролетарского политика, революционера. Этого требовала и сама натура Ленина.

Общительный, живой, душевный человек, ценивший дружбу, внимательный, тонко чувствующий собеседник. И никакого самолюбования, никакого упоения собственной значимостью, никакой позы. Таким помнят Ленина его соратники, его друзья и даже враги. Таким он и был — действительно народный вождь самого широкого в истории народного движения.

Необъятно наследие, которое оставил нам Ленин. Это — наше государство, Союз Советских Социалистических Республик. Это — наша закаленная в борьбе партия. Коммунистическая партия Советского Союза. Это — проверенные временем теория и методология революционного переустройства общества.

Наследие Ленина оказывало и оказывает огромное воздействие на весь тот мир, на всю эпоху, в которую мы живем. Посмотрите на нынешнюю расстановку мировых сил, на главные мировые противоречия, на основную проблематику освободительной борьбы. Своими корнями, своими истоками они уходят в те незабываемые годы, когда Ленин и ленинцы пробили первую брешь во всемирной системе империалистической эксплуатации.

С тех пор прошло уже более шести десятилетий. Трудными, подчас мучительными путями идет становление нового мира. Но ветер революций, ленинские идеи продолжают наполнять паруса социального прогресса. И в этом — надежда человечества.

Решения XXVI съезда КПСС— ленинская стратегия партии

Товарищи! Менее двух месяцев отделяют нас от XXVI съезда КПСС. Его историческое значение будет, безусловно, все больше ощущаться по мере реализации планов, намеченных партией. Но уже сегодня есть все основания сказать: развивая стратегическую линию XXIV и XXV съездов КПСС, XXVI съезд дал четкие ответы на коренные вопросы, которые встали перед нашим обществом, нашим народом на рубеже 80-х годов.

Ленин всегда подчеркивал необходимость реалистического, взвешенного и новаторского подхода к проблемам социалистического строительства. Он завещал нам верность революционной теории Маркса, которая, по словам Ленина, дает возможность «безбоязненного предвидения будущего и смелой практической деятельности, направленной к его осуществлению». Именно такой, ленинский, подход к теории и практике определил атмосферу XXVI съезда, характер сделанных им выводов.

По-ленински глубоко съезд поставил и рассмотрел насущные экономические и социально-политические проблемы развитого социализма — закономерного, исторически длительного этапа на пути к коммунизму. Тем самым съезд советских коммунистов внес существенный вклад в марксистско-ленинскую теорию и практику коммунистического строительства, дал надежные ориентиры на многие годы вперед. Партия будет руководствоваться ими во всей своей работе. С учетом этих ориентиров будет вестись и подготовка новой редакции партийной программы.

XXVI съезд продолжил линию на более глубокий поворот экономики к многообразным задачам, связанным с повышением благосостояния советских людей. «Конкретная забота о конкретном человеке, его нуждах и потребностях, — сказано в Отчетном докладе ЦК КПСС — начало и конечный пункт экономической политики партии».

Эта принципиальная установка воплощается в разрабатываемой ныне программе развития производства товаров народного потребления и услуг. В текущей пятилетке, как вы знаете, предусмотрено известное ускорение темпов развития отраслей группы «Б». Причем речь идет не о простой перестановке акцентов, не о механическом перераспределении средств и сил. Суть дела в необходимости, если так можно сказать, подтянуть тылы и, не останавливаясь, продолжать двигаться вперед по всем направлениям коммунистического строительства.

Первостепенное значение придает партия разработке и осуществлению специальной продовольственной программы. В возможно более сжатые сроки обеспечить бесперебойное снабжение населения продуктами — так поставлен вопрос, такова цель. А главное средство ее достижения — всемерное развитие сельскохозяйственного производства, всех отраслей агропромышленного комплекса. Нужно теснее сомкнуть сельское хозяйство с отраслями, занимающимися хранением и переработкой его продукции, а также с торговлей. Иными словами, нужно не только наращивать производство сельскохозяйственной продукции, но и поставить дело так, чтобы каждый килограмм зерна, мяса, овощей, фруктов без потерь дошел до потребителя.

(Продолжение на 2-й стр.).

Высокопроизводительно трудится на шахте «Капитальная» горнорабочий В. И. Безносиков, значительно перевыполняя сменные задания. За успехи в труде В. И. Безносиков награжден орденом Трудовой Славы III степени.

НА СНИМКЕ: В. И. Безносиков.

г. Осинники. Фото Г. Нефедова.

Соревнование на фермах

ПЕРВЫЙ ШАГ

Совсем недавно совхоз «Чебулинский» критиковали за серьезные недостатки в животноводстве. Сегодня дела в хозяйстве заметно изменились. По продуктивности молочного скота совхоз вышел на второе место в районе, значительно увеличился удой молока с начала года. 80 процентов продукции реализовано первым сортом. Заметно улучшились дела на откормочных площадках. Достаточно сказать, что средний суточный привес крупного рогатого скота увеличился в полтора раза.

Трудно узнать Орлово-Розовский молочный комплекс. И не только потому, что здесь заметно возросла продуктивность скота. Изменились к лучшему сами условия труда животноводов.

Большие перемены произошли и в настроении людей.

В. КАРМАНОВ,
корр. «Кузбасса».

Чебулинский район.

ЛАУРЕАТЫ ПРЕМИИ КУЗБАССА

Бюро обкома КПСС, исполком областного Совета народных депутатов, президиум областного совета профессиональных союзов и бюро обкома ВЛКСМ приняли постановление о присвоении звания «Лауреат премии Кузбасса» за 1980 год.

Решено присвоить звание «Лауреат премии Кузбасса» за 1980 год с вручением нагрудного знака и денежной премии:

Фролову Петру Иннокентьевичу, бригадиру, **Капустичу** Степану Ивановичу, **Кухтарю** Степану Яковлевичу, **Лелюху** Леониду Анатольевичу, **Махановскому** Владимиру Николаевичу, **Уваймину** Константину Семеновичу, **Шарову** Виктору Ивановичу — звеньевым комплексно - механизированной бригады, работникам шахты «Распадская» производственного объединения «Южкузбассуголь» — за высокопроизводительное использование горной техники и достижение бригадой годовой добычи на механизированный комплекс ОКП-70 одного миллиона 165 тысяч тонн угля;

Михайлову Александру Афанасьевичу, бригадиру, **Еневичу** Алексею Петровичу, **Михайлову** Виктору Григорьевичу, **Тульцеву** Юрию Григорьевичу — машинистам экскаваторной бригады, работникам разреза «Моховский» производственного объединения «Кемеровоуголь» — за достижение высоких показателей в социалистическом соревновании и переработку за год экскаватором ЭШ-15/90 более 4,1 миллиона кубометров горной массы при плане 3,5;

Гусевскому Юрию Ивановичу, бригадиру очистной бригады шахты «Северная» производственного объединения «Кузбассуголь» — за достижение среднемесячной производительности труда на одного члена бригады 349 тонн при плане 296 и добычу сверх годового плана 37 тысяч тонн угля;

Устинову Виктору Романовичу, бригадиру проходческой бригады шахты «Дальние горы» производственного объединения «Прокопьевскуголь» — за достижение высоких показателей в работе, эффективное использование техники, установление Всесоюзного рекорда месячной проходки горных выработок 1302 метра на комбайн ПК-9Р;

Шинкареву Ивану Филипповичу, заместителю начальника технического отдела, **Винокурову** Геннадию Васильевичу, начальнику центральной лаборатории, **Некрасову** Анатолию Петровичу, начальнику группы сталеплавильной лаборатории, **Семушкину** Виктору Васильевичу, сталевару конвертерного цеха—работникам Западно - Сибирского металлургического завода имени 50-летия Великого Октября — за разработку и освоение прогрессивной технологии выплавки конвертерной стали для производства канатов и металлокорда, обеспечившей повышение их стойкости на 20—30 процентов;

Абелашеву Виталию Петровичу, начальнику участка, **Проскурину** Сергею Георгиевичу, старшему термисту отделения рельсобалочного цеха, работникам Кузнецкого металлургического комбината имени В. И. Ленина —за большой вклад в освоение технологии термической обработки железнодорожных рельсов, позволившей увеличить их стойкость в 1,5—2 раза;

Толстогузову Николаю Васильевичу, профессору, ректору Сибирского металлургического института имени Серго Орджоникидзе, руководителю работы, **Муковкину** Валерию Дмитриевичу, ассистенту кафедры того же института, **Сальникову** Григорию Ивановичу, директору Кузнецкого завода ферросплавов, **Канаеву** Юрию Павловичу, начальнику производственно - технического отдела того же завода, **Беликовой** Тамаре Сергеевне, главному металлургу новокузнецкого завода «Сантехлит» — за разработку и внедрение в производство низкокремнистого ферросилиция с содержанием пятипроцентного марганца и технологии его изготовления, обеспечивших уменьшение брака отливок, значительную экономию электрической энергии;

Беляковой Нине Ивановне, бригадиру штукатуров строительного отделочного управления № 1 треста «Кемеровогражданстрой», **Карабашеву** Анатолию Викторовичу, бригадиру монтажников специализированного монтажного управления № 6 треста «Юргапромстрой», **Науменко** Павлу Евдокимовичу, бригадиру комплексной лесозаготовительной бригады Маринского лесокомбината Кемеровского производственного лесозаготовительного объединения «Кемероволес», **Нуйкину** Ивану Владимировичу, бригадиру трубоукладчиков специализированного управления механизации № 4 треста «Стройметаллургмеханизация», **Рудскому** Леониду Гавриловичу, бригадиру монтажников специализированного строительного управления Новокузнецкого домостроительного комбината, **Толстикову** Валерию Федоровичу, бригадиру слесарей-монтажников Ленинского шахтостроительного управления № 3 треста «Кузбассшахтостроймонтаж» — за инициативу и творчество, проявленные в борьбе за выполнение планов и социалистических обязательств, совершенствование форм организации труда по методу бригадного подряда, выполнение норм выработки в 1,3—1,4 раза, высокое качество работы;

Губанову Ивану Андреевичу, бригадиру проходчиков Таштагольского рудоуправления, **Чукавину** Вячеславу Денисовичу, агломератчику Мундыбашской обогатительно-агломерационной фабрики, работникам производственного объединения «Сибруда», **Сидорчуку** Николаю Павловичу, буровому мастеру Центрально-Кузбасской геологоразведочной экспедиции—за успехи в социалистическом соревновании, эффективное использование оборудования, активную работу по внедрению в производство передового опыта, высокое качество труда:

Ивановой Раисе Моисеевне, швее-мотористке Беловской трикотажной фабрики, **Лазаревой** Валентине Михайловне, бригадиру обувщиков головного предприятия производственного объединения «Кузбассобувьбыт», **Маршалову** Ивану Дмитриевичу, шлифовальщику стеклоизделий Новокузнецкого стекольного завода, **Патрушеву** Виктору Леонидовичу, машинисту стеклоформующих машин Анжеро-Судженского стекольного завода, **Печериной** Анне Ивановне, крутильщице Кемеровского завода химического волокна, **Сенчурову** Владимиру Никитовичу, токарю производственного объединения, **Худякову** Степану Арсанофьевичу, вальцовщику научно - производственного объединения «Карболит», **Чуракову** Михаилу Ивановичу, слесарю Кемеровского электротехнического завода, **Шаповалову** Анатолию Прокопьевичу, аппаратчику производственного объединения «Азот» —за достижение высоких показателей в труде, активную работу по внедрению в производство рационализаторских предложений и изобретений, большой вклад во Всекузбасский фонд экономии и бережливости, подготовку молодых рабочих, выполнение личных пятилетних планов за 2,5—4 года;

Беседскому Василию Владимировичу, машинисту электровоза локомотивного депо Новокузнецкого отделения железной дороги, **Портному** Григорию Филипповичу, бригадиру водителей Беловского грузового автотранспортного предприятия — за эффективное использование транспортных средств, перевыполнение планов и социалистических обязательств 1980 года и десятой пятилетки, добившихся в 1980 году экономии 10 тысяч киловатт-часов электроэнергии и 820 литров бензина соответственно, большую работу по коммунистическому воспитанию молодежи;

Бочарову Милославу Валентиновичу, звеньевому безнарядного звена совхоза «Черкасовский» Прокопьевского района, получившему в 1980 году по 20 центнеров зерна с гектара при плане 14 и намолотившему комбайном СКД-5 более 10 тысяч центнеров зерна;

Живаевой Клавдии Ивановне, доярке колхоза имени Коминтерна Ленинск-Кузнецкого района, надоившей в 1980 году по 4589 килограммов молока от каждой коровы при плане 4060;

Кудрявцевой Анастасии Васильевне, свинарке государственного племенного завода «Юргинский», вырастившей в 1980 году 459 поросят с отъемным весом каждого 20,9 килограмма при плане 18,0;

Слабожанной Екатерине Мартемьяновне, тепличнице совхоза «Притомский» Новокузнецкого района, получившей в 1980 году с квадратного метра зимних теплиц по 41,5 килограмма овощей при плане 30.

Все лауреаты премии Кузбасса за 1980 год будут занесены в областную книгу Почета «Летопись борьбы трудящихся за коммунизм».

В ЧЕСТЬ ВЕЛИКОГО ВОЖДЯ И УЧИТЕЛЯ

Трудящиеся нашей области торжественно отметили 111-ю годовщину со дня рождения Владимира Ильича Ленина. Вчера на празднично украшенной площади Советов собрались кемеровчане, чтобы почтить память создателя Коммунистической партии и руководителя первого в мире государства рабочих и крестьян.

В 17-00 под мелодию военного оркестра «Ленин всегда живой, Ленин всегда с тобой» началось возложение цветов к памятнику В. И. Ленину. Цветы возлагают члены бюро обкома и горкома КПСС, члены исполкомов областного и городского Советов народных депутатов, делегаты XXVI съезда КПСС, члены бюро райкомов КПСС и райисполкомов г. Кемерова, работники обкома и горкома ВЛКСМ, ветераны партии и комсомола, пионеры, передовики производства, участники Великой Отечественной войны, офицеры Кемеровского гарнизона.

Затем в театре оперетты Кузбасса состоялось торжественное заседание, посвященное 111-й годовщине со дня рождения В. И. Ленина.

Торжественное заседание открыл первый секретарь Кемеровского горкома КПСС В. Н. Галкин.

Звучит гимн Советского Союза.

С огромным воодушевлением избирается почетный президиум — Политбюро ЦК КПСС во главе с Генеральным секретарем ЦК КПСС, Председателем Президиума Верховного Совета СССР товарищем Л. И. Брежневым.

С докладом выступил секретарь обкома КПСС В. Н. Полецков.

Для участников торжественного заседания был дан праздничный концерт.

☆ ☆ ☆

Торжественные заседания и собрания, посвященные 111-й годовщине со дня рождения В. И. Ленина, прошли во всех городах, районах, рабочих поселках и селах Кузбасса.

КУЗБАССОВЦЫ—ЛАУРЕАТЫ ПРЕМИИ ЛЕНИНСКОГО КОМСОМОЛА

За большие достижения в труде, высокие показатели во Всесоюзном социалистическом соревновании постановлением бюро ЦК ВЛКСМ группе молодых кузбассовцев присуждены премии Ленинского комсомола за 1980 год.

Лауреатами стали: Н. И. Костюченко, штукатур-маляр СУ-1 треста «Кузнецкпромстрой» (г. Новокузнецк), Г. В. Краснов, бригадир сварщиков комсомольско-молодежной бригады Юргинского машиностроительного завода, П. С. Степанов, электролизник электролизного цеха № 1 Новокузнецкого алюминиевого завода, В. И. Чеклецов, слесарь-инструментальщик из г. Кемерова, А. А. Шнайдер, бригадир комсомольско - молодежной бригады очистного забоя шахтоуправления «Физкультурник» (г. Анжеро-Судженск).

В. ПИРОЖНИКОВ.

Продолжение доклада товарища К. У. ЧЕРНЕНКО

(Начало на 1-й стр.).

Задача эта — важная и масштабная. Потребности людей непрерывно растут. К тому же не все получается сразу. Во всякой работе приходится что-то поправлять, доделывать. Совершенно очевидно, что выполнение продовольственной программы требует особого внимания, настойчивости, целеустремленности. Оно требует быстрее преодолевать любые проявления безответственности, расхлябанности, ведомственной разобщенности и бесхозяйственности, смелее искать новые, непроторенные пути.

Разумеется, товарищи, повышение благосостояния народа должно опираться на прочный экономический фундамент, на сбалансированный рост всех отраслей народного хозяйства. «Все искусство управления и политики, — учил Ленин,— состоит в том, чтобы своевременно учесть и знать, где сосредоточить свои главные силы и внимание». Следуя ленинской методологии, XXVI съезд КПСС призвал партию, советский народ сосредоточить свои главные силы и внимание на интенсификации общественного производства, повышении эффективности и качества работы, ускорении научно-технического прогресса. Завершить переход на преимущественно интенсивный путь развития — таково требование времени.

Максимальные результаты при минимальных затратах, — вот чего мы добиваемся. Вот в чем смысл провозглашенного на съезде лозунга: «Экономика должна быть экономной!». Речь идет о более рачительном подходе к хозяйствованию, требующем ломки многих сложившихся ранее привычек, стереотипов, решительного разрыва с мышлением и практикой, которые ориентированы прежде всего на количественные показатели и недооценивают качественные. Речь идет о том, чтобы каждое звено хозяйственного механизма и весь он в целом работали ритмично, согласованно, без сбоев. Это — одна из важнейших установок экономической политики партии на предстоящий период.

Товарищи! Развитие экономики в условиях зрелого социализма немыслимо без дальнейшего совершенствования демократии, повышения сознательности и инициативы трудящихся. Словом, без всего того, что называется социально - политическим и духовным прогрессом общества.

Прошедший съезд одобрил «Основные направления экономического и социального развития СССР на 1981—1985 годы и на период до 1990 года». Само название этого документа символично. Оно подчеркивает, что экономические вопросы рассматриваются в самой тесной увязке с задачами социального порядка. Партия видит завтрашний день страны не только в росте экономического и научно-технического потенциала, в увеличении достатка советских людей. Не менее важна и задача дальнейшего развития социально-классовой и национальной структуры общества.

В условиях зрелого социализма происходят процессы огромной социальной и политической значимости. Нарастает социальная однородность советского общества, теснее сближаются рабочий класс, крестьянство и интеллигенция, все нации и народности, развивается и укрепляется советская общенародная государственность. Все эти сдвиги закреплены в новой Конституции СССР.

На съезде Л. И. Брежнев выдвинул важное теоретическое положение. Становление бесклассовой структуры общества в главном и основном произойдет в исторических рамках зрелого социализма. Этот вывод ко многому обязывает, товарищи. Он ясно показывает, на что должна быть направлена социальная политика партии в грядущие годы.

В русле такой политики — ускоренное жилищное, культурно-бытовое строительство, особенно в малообжитых районах; сокращение малоквалифицированного и тяжелого физического труда; повышение заработной платы и пенсий; совершенствование всей сферы распределения. Все эти вопросы — а они прямо касаются миллионов и миллионов людей — партия считает вопросами государственного порядка. К ним и надо подходить с такой мерной.

Изменения в социальной сфере непосредственным образом связаны с политической надстройкой. Советская политическая система, в которой под руководством партии активнейшую роль играют профсоюзы, комсомол, другие объединения трудящихся, позволяет самым внимательным образом учитывать, согласовывать интересы различных социальных групп, сопрягать их с интересами всего общества, с задачами коммунистического строительства. И, разумеется, советская политическая система реально вовлекает в повседневное управление делами общества все более значительные массы трудящихся. В этом — наша сила, залог наших дальнейших успехов.

В Отчетном докладе ЦК КПСС воедино связываются основные задачи экономической и социальной политики с формированием нового человека, всесторонним развитием личности. Яркая отличительная черта документов и решений XXVI съезда — их насыщенность вопросами, которые непосредственно волнуют трудящихся, обращенность идей, положений съезда к каждому человеку, к его интересам, мыслям и чувствам.

Гуманные цели и политика партии неотделимы от непримиримой борьбы со всем, что мешает советским людям спокойно и достойно жить, успешно трудиться. «...Нужно всеми организационными, финансовыми, юридическими средствами,—говорил товарищ Брежнев, — накрепко закрыть всякие щели для тунеядства, взяточничества, спекуляции, для нетрудовых доходов, любых посягательств на социалистическую собственность». ЦК КПСС выражает уверенность в том, что этим указанием будут руководствоваться в практических делах все партийные комитеты, все государственные и общественные организации.

Затрагивая эти непростые вопросы, съезд указал, что их решение, как и вообще формирование нового человека, должно опираться на прочный фундамент социально-экономической политики. Если сводить негативные явления лишь к «пережиткам прошлого» в сознании людей, то вне поля зрения останутся недостатки, причины которых следует искать в сегодняшней практике, в просчетах тех или иных работников. Здесь-то и может возникнуть разрыв между воспитанием словом и воспитанием жизнью. Этого допускать нельзя.

Съезд потребовал, чтобы идеологическая, политико-воспитательная работа повсеместно подкреплялась вниманием к людям, к условиям их труда и быта. Если ради производства или под любыми другими предлогами отодвигать на второй план заботу о нуждах людей, то в итоге страдают не только люди, но и само производство.

Ленинский подход к делу соединяет заботу и доверие к человеку с высокой требовательностью. Так и поступает партия. Всем своим духом, всем своим содержанием съезд нацеливает на то, чтобы выявлять лучшие качества каждого человека, открывать простор инициативе, возвышать достоинство добросовестного труда. Каким будет человек, как он будет трудиться — таким будет и наше общество. Из этой ленинской мысли партия исходила и исходит всегда.

Товарищи! Со всей определенностью можно сказать, что решения съезда, его идеи одобрены не только коммунистами, но и всеми трудящимися. Они, эти решения, уже начали воплощаться в жизнь. Постановлениями ЦК КПСС и Совета Министров СССР определены конкретные шаги по развитию ряда отраслей промышленности и энергетики, разработаны и проводятся дополнительные меры по подъему сельского хозяйства Нечерноземного и Центрально - Черноземного районов Российской Федерации, расширены права Советов в хозяйственном строительстве, повышаются минимальные размеры пенсий рабочим, служащим и колхозникам, возрастает помощь женщинам, имеющим детей.

Набирает силу послесъездовское Всесоюзное социалистическое соревнование под девизом — «Работать эффективно и качественно».

Недавно подведены итоги развития народного хозяйства за первый квартал текущего года. Они в целом неплохие. Промышленностью страны перевыполнен план по общему объему продукции, росту производительности труда и выпуску важнейших видов изделий.

Заметный вклад в осуществление решений XXVI съезда вносят коммунисты, все трудящиеся Москвы — города, который неразрывно связан с Лениным. Отсюда он руководил партией и страной в самые трудные первые годы Советской власти. Здесь Ленин неоднократно бывал на фабриках и заводах, беседовал с рабочими, выступал перед ними. Ленин выражал надежду, что московские пролетарии послужат образцом, за которым «будут следовать рабочие других городов». И сегодняшние москвичи, Московская партийная организация, верные ленинскому наказу, находятся в первых рядах строителей коммунизма.

Подлинным праздником труда стал Всесоюзный ленинский субботник. Учитывая мнения самих трудящихся, средства, заработанные на субботнике, решено направить на дальнейшее улучшение охраны материнства и детства, в частности на строительство родильных домов, детских дошкольных учреждений, а также медицинское обслуживание ветеранов войны и труда. Несомненно, что с таким целевым назначением согласятся все участники субботника.

Товарищи! Огромное теоретическое и практическое значение имеет основополагающий политический документ XXVI съезда партии— Отчетный доклад ЦК КПСС, с которым выступил Леонид Ильич Брежнев. Это образец реалистического, взвешенного и вместе с тем смелого, новаторского подхода к каждой проблеме нашего развития. Отчетный доклад Центрального Комитета, решения съезда вызывают творческую работу ума всех коммунистов, всех советских людей.

В ЦК КПСС поступает много писем, в которых дается высокая оценка итогов съезда. В этих письмах, проникнутых верой в мудрость партии, выражается благодарность Центральному Комитету КПСС, его Генеральному секретарю Леониду Ильичу Брежневу. Авторы писем вновь и вновь обращаются к книгам Леонида Ильича «Малая земля», «Возрождение», «Целина». В них они видят не только воспоминания, а прежде всего живой, глубокий, честный разговор об уроках минувшего, имеющих непосредственное отношение к нашим сегодняшним и завтрашним делам. В них они видят пример жизни и деятельности коммуниста ленинского склада.

Верный сын своего народа, своей партии Леонид Ильич Брежнев и в годы войны, и в мирное время всегда был там, где должен быть коммунист - ленинец, — там, где труднее, там, где решаются ключевые вопросы жизни страны. Все, кто работает рядом с товарищем Брежневым, знают, что его доброжелательность неотделима от высокой требовательности, принципиальности. Его умение тщательно обдумывать каждый вопрос сочетается с редкой настойчивостью в осуществлении партийных решений. Он, как никто другой, умеет сплотить и организовать людей на выполнение самых сложных задач.

Это счастье, товарищи, что в наше сложное время именно Леонид Ильич Брежнев представляет интересы нашей страны на мировой арене, представляет их достойно и твердо. В глазах всех честных людей планеты его имя, его работа символизируют собой политику мира и социального прогресса, ту политику, у истоков которой стоял великий Ленин.

Сверяясь с Лениным, действуя по-ленински, Коммунистическая партия Советского Союза будет и впредь верна этой единственно правильной политике, будет неуклонно идти дорогой коммунистического строительства!

Советская программа мира на 80-е годы

Товарищи! В 1918 году, когда молодой Советской республике не было еще и года, Ленин с законной гордостью писал: «...Мы, как социалистическая республика, хотя бы и истерзанная, ограбленная империалистами, остались вне империалистской войны и перед всем миром подняли знамя мира, знамя социализма». И это знамя, какие бы вызовы нам ни бросались, какие бы испытания на нас ни обрушивались, советские коммунисты всегда держали высоко. XXVI съезд КПСС вновь показал: во внешней политике партии Ленина уверенно продолжает следовать ленинским курсом!

Известно, что начало 80-х годов отмечено серьезным осложнением международной обстановки. Политика империализма, прежде всего американского, угрожает перечеркнуть многое из того, чего удалось добиться в 70-е годы на путях разрядки напряженности. Взвинчивая гонку вооружений, воинствующие круги НАТО стремятся подорвать сложившееся военно - стратегическое равновесие между социализмом и капитализмом, изменить в свою пользу соотношение сил на мировой арене. При этом активно используется нынешняя враждебная делу мира внешняя политика Китая. В результате на пути разрядки возникли серьезные преграды. Военная опасность, которая несколько уменьшилась в середине прошлого десятилетия, вновь возросла.

Понятно поэтому, с каким напряженным вниманием ожидался XXVI съезд нашей партии. Дадим ли мы себя спровоцировать? Что скажет Москва, чем ответит она на вызывающие декларации и действия Вашингтона? Вот о чем размышляли, о чем спорили накануне съезда за рубежом. Теперь спорить не о чем. XXVI съезд КПСС выступил с развернутой конструктивной программой упрочения международной безопасности.

Сохранение разрядки, обуздание гонки вооружений, укрепление мира отвечают интересам всех народов. Любое ядерное столкновение принесло бы человечеству неисчислимые бедствия. Его допустить нельзя! Такова суть подхода КПСС к самому жгучему вопросу современности — вопросу о войне и мире.

Никогда прежде столь стремительными темпами не накапливалось оружие чудовищной разрушительной силы. Никогда прежде попытки воспользоваться им для решения споров или конфликтов не несли угрозу всей цивилизации и даже самой жизни на нашей планете.

Отсюда следует непреложный вывод: преступно рассматривать термоядерную войну как рациональное и чуть ли не «законное» продолжение политики. Сегодня любой ответственный государственный деятель обязан сознавать: упование на силу, на применение ракетно-ядерного оружия ставит под вопрос будущее человечества.

Но, к сожалению, заявления и действия некоторых политиков по обе стороны Атлантики говорят о том, что они не понимают или не хотят понимать это. Более того. Толкуя о так называемой «ограниченной», «дозированной» ядерной войне, они стремятся приучить людей к мысли о допустимости, приемлемости ракетно-ядерного столкновения. Вот почему, товарищи, так важно, чтобы правда о губительных последствиях термоядерного конфликта была в полной мере осознана всеми народами. Исходя из этого, XXVI съезд КПСС одобрил предложение создать авторитетный международный комитет из виднейших ученых различных стран, который показал бы абсолютную необходимость предотвращения ядерной катастрофы.

Оценивая внешнеполитическую Программу XXVI съезда в целом, нельзя не видеть, что линия КПСС в международных делах не подвержена кон'юнктурным колебаниям, не подчинена каким-то узкоэгоистическим целям, не направлена против какого-либо народа или государства. Она направлена против войны, против сил милитаризма и неоколониализма. Она направлена на обеспечение мира, оздоровление всей обстановки на международной арене.

Сейчас наша программа широко обсуждается парламентами, правительствами, партиями, мировой общественностью. В этой связи хотелось бы коснуться нескольких моментов.

О моратории на размещение в Европе новых ракетно-ядерных средств средней дальности. Чего только не наговорено на Западе вокруг этого предложения. А, казалось бы, все здесь ясно. Если хочешь вести переговоры о сокращении вооружений, если хочешь делать это искренне и с надеждой на успех, так не лучше ли заморозить, — хотя бы на время переговоров, — существующие уровни вооружений?

Со всей ясностью проблема свертывания ракетно-ядерных вооружений в Европе очерчена в недавнем выступлении товарища Брежнева в Праге. Смысл советской позиции состоит в том, чтобы, не нарушая сложившегося примерного военного равновесия на европейском континенте, шаг за шагом добиваться снижения его уровня.

Известно, что Советский Союз предложил расширить зону применения мер доверия в Европе. Готовы мы договариваться и о распространении мер доверия на Дальний Восток. Правда, в Пекине поторопились назвать наши предложения пропагандой. Но проблема оздоровления обстановки в этой обширной и неспокойной зоне остается, и тот, кто стремится к безопасности, не может уклоняться от поисков ее решения.

Хотелось бы затронуть еще один существенный вопрос. В Соединенных Штатах упорно твердят: переговоры по тем или иным конкретным вопросам надо вести в «увязке» со всем спектром международных проблем. Совсем недавно прежняя американская администрация все и вся увязывала с насквозь фальшивой заботой о «правах человека». Теперь — новые «увязки». А чему они служат? Да тому, что уходят, скажем, от переговоров по ограничению стратегических вооружений, подогревают конфликтные ситуации, вмешиваются прямо или косвенно во внутренние дела других стран. Разве не об этом говорят политика администрации Рейгана в отношении Сальвадора или провокации против независимого, неприсоединившегося Афганистана?

А взять возню вокруг социалистической Польши. Некоторые деятели на Западе, с одной стороны, ставят перспективы разрядки в зависимость от развития событий в этой стране, а с другой — стараются дестабилизировать положение в Польше, затруднить преодоление кризисной полосы. Это — лицемерная и авантюристическая позиция. Польские коммунисты, польские трудящиеся построили сильную независимую социалистическую родину. И свои завоевания они не отдадут. Хочу напомнить, что у народной Польши есть верные друзья, на которых она может положиться.

Добиваясь радикального оздоровления международной атмосферы, выдвигая конкретные инициативы, Советский Союз не ставит ультиматумов. СССР вовсе не хочет сказать: или так— или никак. Советские предложения — это приглашение к переговорам, к диалогу, в ходе которого могут и должны обсуждаться любые инициативы — коль скоро они способствуют решению актуальных международных задач. Советский Союз готов к такому диалогу на всех уровнях как в рамках двусторонних отношений с США, Францией, ФРГ, другими странами, так и в рамках Совета Безопасности ООН. И как подчеркнул недавно товарищ Брежнев, мы не выдвигаем при этом никаких предварительных условий.

Что же касается попыток определенных западных кругов говорить с нами языком угроз, их опасного балансирования на грани разрядки и «холодной войны», то наша партия заявляет твердо: мы никому не позволим ущемлять законные интересы нашей страны и наших союзников.

Настойчиво действуя в интересах улучшения международных отношений, Советский Союз не ослабляет бдительности. XXVI съезд вполне определенно высказался на сей счет. Нужен прочный щит для мирной жизни советского народа и его друзей. И он у нас есть —это доблестные Советские Вооруженные Силы, это союзные армии стран—участниц Варшавского Договора.

Реализация Советской программы мира рассчитана не на один год. Но по существу программа наша уже делает очень важное дело. Она побуждает многие правительства вновь и вновь оценивать свои позиции по острым международным вопросам. Она служит стимулом для активизации широких демократических, антивоенных сил, придерживающихся различной политической ориентации. Она вселяет в людей уверенность, что есть реальный выход из накаленной обстановки.

Товарищи! В соединении, в слиянии борьбы за мир с борьбой народов за социальный прогресс Ленин видел реальную возможность поставить прочную преграду империалистической политике войн, грабежа и насилия. Этот подход и сегодня служит для нашей партии верным ориентиром в международных делах.

Наша партия органически увязывает политику миролюбия с поддержкой правого дела свободы, демократии и национальной независимости. Но никто и никогда не сможет доказать, что помощь Советского Союза другим странам, другим народам преследует какие-то корыстные цели. Таких фактов не существует. Зато есть другие факты. Советские специалисты несут знания людям, которых колониализм обрекал на духовную тьму. Там, где властвовала нищета, при нашем содействии рождаются индустриальные и аграрные центры. Народам, которые сталкиваются с силовым нажимом империализма, наша поддержка помогает оградить свою независимость. Мы вправе гордиться такой интернационалистской, ленинской политикой. И мы гордимся ею.

В интервью американской журналистке Луизе Брайант Ленин говорил: «Америке ничего не даст вильсоновская политика благочестивого отказа иметь с нами дело на том основании, что наше правительство им не по вкусу». Эти слова проверены временем.

Непродуктивное это занятие — строить политику в отрыве от реальностей. Лишь в опасные теснины можно завести дело международного общения и сотрудничества, выступая с фантастическими заявлениями о стремлении СССР добиться «мирового господства», создать «всемирное коммунистическое правительство». Столь же абсурдна и шумиха о «международном терроризме», за которым якобы стоит Советский Союз. На самом же деле ее организаторы хотят за этой шумихой скрыть свой замысел — развернуть наступление против сил национального освобождения.

Советский Союз твердо выступает за уважение общепринятых международных норм. И именно поэтому мы не признаем ни за кем права давать уроки другим народам, права подавлять их волю к свободе, будь то в Азии, Африке, Латинской Америке — в любом уголке земли. «Кодекс поведения», который отбрасывал бы человечество к давно минувшей эпохе, когда в международных отношениях безраздельно господствовали диктат империалистов, шантаж, дискриминация слабых сильными, мы отвергаем. Социальный прогресс ни остановить, ни отменить нельзя.

Выдвигая Программу мира на 80-е годы, КПСС исполнена решимости и впредь укреплять братский союз социалистических стран. Наша партия будет крепить интернациональное единство мирового коммунистического движения, расширять и углублять узы товарищеского сотрудничества со всеми марксистско-ленинскими партиями. Совместные действия с ними в борьбе против гонки вооружений, за мир и социальный прогресс служат мирному будущему человечества. Советский Союз был и будет верным другом всех народов, которые в борьбе с империализмом, с силами прошлого прокладывают собственный путь к справедливой жизни.

Утвердить мир, действуя разрозненно, трудно. Это по плечу подлинно всемирной коалиции антивоенных сил. Такая коалиция—не утопия. Ее вызывает к жизни насущная потребность народов объединиться во имя мирных целей, сообща устранить угрозу термоядерного конфликта. Наша страна готова к широкому и конструктивному сотрудничеству со странами другой социальной системы, со всеми, кто намерен искренне работать во имя прочного, справедливого и демократического мира.

Товарищи! Двадцать лет назад человек впервые преодолел силу земного притяжения. Впервые сын Земли увидел с космической высоты нашу планету. Это был Юрий Гагарин, наш соотечественник, гордость всего человечества. С началом космической эры не только раздвинулись горизонты познания. Гораздо острее стало ощущение того, что Земля— это общий дом людей и его нужно беречь всем вместе. Родина Ленина, Родина Гагарина стремится к тому, чтобы неизмеримые возможности человеческого разума были целиком обращены на это благородное дело.

Всем авторитетом XXVI съезда Коммунистическая партия Советского Союза подтверждает: воля советского народа к миру, его приверженность идеалам свободы непоколебимы!

За ленинский стиль в работе

Товарищи! В центре созидательной работы, развернувшейся после XXVI съезда, работы увлекательной и сложной, находится партия коммунистов, партия Ленина.

Роль руководящей и направляющей силы советского общества партия не рассматривает как привилегию. Она не дарована ей каким-то декретом. Она завоевана в самоотверженной борьбе за счастье людей труда. И коммунисты прекрасно понимают: авторитет и влияние не даются раз и навсегда. Каждый день каждым своим решением партия должна подтверждать свое право руководить обществом. И КПСС успешно делает это.

Партия привлекает в свои ряды лучших представителей рабочих, крестьян, интеллигенции. Она аккумулирует опыт, накопленный обществом, его духовную энергию, переводит на язык конкретной политики интересы, чаяния и надежды народа. Именно поэтому партия Ленина и способна быть главным двигателем, коллективным вождем коммунистического строительства. Это вновь подтвердил XXVI съезд КПСС, съезд партии ленинцев.

Съезд выработал стратегическую линию. Но он, разумеется, не ставил своей задачей предвосхитить ответы на тысячи и тысячи конкретных вопросов, которые возникают в практической работе. Искать такие ответы — долг и обязанность партийных организаций на всех уровнях.

Только что прошли партийные активы по итогам XXVI съезда. И очень хорошо, что на этих активах шел энергичный поиск рациональных, эффективных решений, и решений не вообще, а применительно к особенностям, к специфике данного района, данной отрасли. Таким и должно быть одобрение решений съезда — одобрение делом.

Огромное значение для выполнения наших планов, для жизни страны имеет ленинский стиль работы во всех звеньях партийного, государственного и хозяйственного аппарата. И по собственному опыту, и по опыту других советские коммунисты знают: всякое отступление от ленинских норм приходится оплачивать дорогой ценой.

Из ленинских требований едва ли не важнейшее — умножать и углублять связи с массами. В этих связях — источник силы и влияния партии. Они — незаменимая возможность найти и поддержать новое. Они предупреждают от неточных, ошибочных шагов. Эти связи — первейшая предпосылка для принятия правильных решений.

По многим каналам партия подключена к заботам людей, их думам. Это и открытые партийные собрания, и выступления коммунистов перед трудящимися, и письма в партийные комитеты, и обсуждение народом важнейших партийных и государственных документов.

С полным правом можно сказать: пульс народной жизни партия чувствует хорошо. И партия стремится постоянно обновлять связи с массами, делать их что называется сверхпроводимыми, чутко реагировать на перемены, новые явления, возникающие в обществе. Идет живой ток мысли от партии к массам и от масс к партии.

Ленин много размышлял о партии, которая стала правящей, настойчиво предостерегал коммунистов от зазнайства. Он учил, что отношение партии к собственным ошибкам — один из важнейших критериев ее серьезности, ее способности на деле выполнять свои обязанности перед своим классом, трудящимися. Гордость успехами не должна приводить к умственной лени, увлеченность работой должна сочетаться с беспокойным чувством неудовлетворенности.

«...Самокритика, — замечал Ленин, — безусловно необходима для всякой живой и жизненной партии. Нет ничего пошлее самодовольного оптимизма». Критичный, самокритичный подход к делу — необходимое средство против застоя, гарантия движения вперед.

Сейчас в стране продолжается разъяснение решений XXVI съезда. В целом оно ведется неплохо. Но нечего греха таить: любят у нас иные партийные и хозяйственные работники, а за ними и журналисты говорить побольше об успехах и достижениях. Проблемы же, трудности, которые волнуют людей, зачастую упоминаются как-то мимоходом, вскользь.

А ведь в жизни соседствуют хорошее и дурное, радостное и печальное, наряду с успехами бывают и неудачи. Правдивость — черта партийная. Уместно напомнить здесь слова товарища Брежнева: «Очень важно, чтобы пропаганда не обходила острых тем, не боялась затрагивать так называемые трудные вопросы».

Наши достижения, наши победы никто у нас не отнимет. Но и трудности, сложности никто за нас не преодолеет.

Ленинский стиль в работе неотделим от постоянной заботы о развитии внутрипартийной демократии. Во всех партийных организациях должен веско звучать голос каждого коммуниста. Во всех выборных партийных органах должна ощущаться деятельная роль каждого члена бюро или партийного комитета. Именно в совместной дружной работе удается находить лучшие решения. Да и авторитет руководителя любого ранга только выигрывает, когда он умеет прислушиваться к различным точкам зрения: даже если они не совпадают с его собственной.

Разрабатывая науку политического руководства обществом, Ленин особое внимание уделял вопросам организации. «...В деятельности хозяйственно - строительной, преимущественно организаторской, — говорил он, — ничего нельзя сделать одним порывом, натиском, энтузиазмом. Самая длительная, на долгие годы рассчитанная организаторская работа, только она способна привести нас здесь к настоящей победе». Так говорил Ленин в 1920 году. Но это — из тех истин, которые не стареют.

Успешная организаторская работа предполагает органическое соединение компетентности, целеустремленности, исполнительности, инициативности. Организаторской работе противопоказаны голое администрирование, суета и торопливость, подмена деловитости бесплодным бумаготворчеством. И, конечно, организация дела по-ленински немыслима без строгой дисциплины. «...Если мы добросовестно учим дисциплине рабочих и крестьян, то мы обязаны начать с самих себя», — говорил Ленин.

Успех дела обеспечивается правильным подбором людей и проверкой исполнения. Казалось бы, не так уж и сложно следовать этому ленинскому требованию. Но, к сожалению, иной раз все поворачивается по-другому. Случается, что принятое решение как бы уходит в песок. И начинают плодить еще и еще решения, копирующие первое. Но ведь решения принимаются не для того, чтобы, как говорил Ленин, «любоваться на них».

Проверку исполнения нельзя, конечно, сводить к бесстрастной регистрации успехов и просчетов. Будучи строго объективной, непредвзятой, она должна содержать взвешенные рекомендации, как лучше организовать работу. Тогда это настоящая проверка, тогда это дело, а не подобие дела.

В партийных рядах сейчас 17 с половиной миллионов коммунистов. Это сила великая, подлинный кладезь талантливых кадров, самоотверженно работающих на самых различных участках коммунистического строительства. Авторитет у партии громадный. Его нужно беречь и приумножать.

Вот почему в свете указаний XXVI съезда Центральный Комитет усиливает требовательность к кадрам на всех уровнях, настойчиво повышает культуру работы партийного аппарата, обеспечивает приток в него свежих сил. И, безусловно, партия строго спрашивает с тех, кто не выполняет партийные решения, безответственно относится к порученному делу, злоупотребляет общественным и служебным положением, кто нарушает партийную этику.

Товарищи! И советские люди, и наши зарубежные друзья с любовью называют нашу Коммунистическую партию — партией Ленина, ленинской партией. XXVI съезд КПСС еще и еще раз убедительно показал, что вся партийная жизнь, стиль и методы партийного руководства построены у нас на ленинских принципах. Творческой основой организаторской, политической и теоретической деятельности партии, всей советской общественной жизни является марксизм-ленинизм.

Опыт революционной борьбы, опыт социалистического и коммунистического строительства учат нас решительно выступать против догматизма, окостенения мысли, против бездумного применения готовых схем и шаблонов. Марксизм, подчеркивал Ленин, — не догма, а руководство к действию. Ленинизм — не догма, а руководство к действию, говорят ученики Ленина. Быть верным Ленину — значит проникнуться творческим началом, которое пронизывало и теоретическую, и практическую деятельность основателя нашей партии. Быть верным Ленину — значит решительно бороться против любых попыток извращения— хоть справа, хоть «слева» — нашего революционного учения.

Стремителен поток жизни. На смену проблемам уже решенным приходят новые, ждущие своего решения. И то, что было верным вчера, может стать неверным завтра. Отсюда — необходимость своевременно замечать, улавливать новые явления и процессы, анализировать и обобщать их, давать новые теоретические ориентиры для практики.

(Окончание на 3-й стр.).

Окончание доклада товарища К. У. ЧЕРНЕНКО

(Начало на 1-й стр.).

Именно так действовал Ленин. Именно этому учил он партию — атакующий авангард рабочего класса. В борьбе за создание и укрепление такой партии, революционной партии нового типа, с наибольшей полнотой раскрылись все грани Ленина как организатора и вождя освободительного движения российского и мирового пролетариата. Вновь и вновь с полным правом мы говорим: в делах, свершениях партии продолжает жить и побеждать гений Ленина.

Принадлежность к ленинской партии — и высокая честь, и высокая ответственность. Творческое горение, единство слова и дела, полный простор для инициативы и безусловная дисциплина при проведении в жизнь принятых решений, требовательность и в то же время доверие и чутность — это завещал Ленин всей партии, каждому коммунисту. И наша партия, ее Центральный Комитет свято хранят ленинские традиции. Это и есть забота о ленинском стиле работы. Это и есть верность ленинским заветам, которым всегда будет следовать Коммунистическая партия Советского Союза!

☆ ☆ ☆

Товарищи! Отмечая 111-ю годовщину со дня рождения Владимира Ильича, мы вновь и вновь возвращаемся к историческому значению ленинизма.

В активе ленинизма — построение социалистического общества и переход к строительству коммунизма в Советском Союзе, формирование и рост мировой системы социализма. С ленинским революционным учением связан неуклонный рост рабочего и коммунистического движения, которое существенно меняет ситуацию в самих цитаделях капитализма. Сила и влияние ленинских идей проявились в крахе колониальных империй, включении в историческую деятельность десятков ранее забитых, угнетаемых наций.

Коммунисты не склонны упрощать, идеализировать мировую обстановку. Капитализм еще силен. Используя методы неоколониализма, опираясь на сеть международных монополий, главные центры капитализма продолжают эксплуатировать большинство стран «третьего мира». Сложное переплетение империалистического давления, социальных конфликтов, борьбы между различными национальными и религиозными группами серьезно дестабилизирует обстановку во многих странах Азии, Африки и Латинской Америки. Обостряются глобальные проблемы, в том числе порождаемые научно - технической революцией, которая происходит в разобщенном, социально - неоднородном мире.

Таковы реальности нашего времени, сложные, противоречивые, пронизанные столкновениями старого и нового. В этой борьбе мы, разумеется, на стороне нового. Мы убеждены, что мир может и должен быть лучше. И мы, коммунисты, ленинцы, добьемся того, чтобы он стал лучше.

Ленинская мысль о том, что все нации придут к социализму, но каждая придет к нему своим путем, была и остается путеводной звездой нарастающего социального преобразования мира. Слушая на XXVI съезде выступления посланцев революционных сил, все мы вновь и вновь убеждались, как много дает умение использовать ленинское теоретическое наследие, применять ленинскую методологию при выборе форм и способов борьбы в конкретных и неодинаковых политических ситуациях. Здесь — действительно огромное поле для исторического творчества, исторической самодеятельности масс.

Конечно, не везде и не всегда представления о социализме соответствуют ленинским критериям, но повсеместное распространение социалистических идей и идеалов говорит о том, что капитализм дискредитировал себя. Народы ищут другой путь, а значит рано или поздно они придут к социализму научному, придут к Марксу и Ленину.

Ныне стремление к социальному прогрессу неотделимо от борьбы за прочный мир во всем мире. Вот почему ленинская идея мирного сосуществования остается краеугольным камнем внешней политики социализма, требованием всех демократических миролюбивых сил. Отойти от опасной грани, устранить угрозу ракетно-ядерной катастрофы — этого требуют народы. И мы, ленинцы, сделаем все возможное, чтобы спасти будущее человечества.

Прокладывать пути социального прогресса, способствовать упрочению мира, сплачивать, объединять трудящихся в борьбе за эти великие цели — такова благородная, гуманная миссия ленинизма.

Ленинизм — это символ обновления жизни. Все современное мировое развитие идет в русле выводов и предвидений Владимира Ильича Ленина.

XXVI съезд вновь подтвердил: непоколебима готовность нашей партии, нашего народа следовать ленинским заветам, беречь и приумножать исторические завоевания Великого Октября.

Да здравствует ленинизм — знамя освободительной борьбы трудящихся всех стран!

Да здравствует ленинская политика мира и дружбы между народами!

Слава Коммунистической партии Советского Союза — партии Ленина и ленинцев!

Слава советскому народу — строителю коммунизма, продолжателю великого ленинского дела!

☆ ☆ ☆

Доклад товарища К. У. Черненко был выслушан с большим вниманием и неоднократно прерывался продолжительными аплодисментами.

ЕСТЬ ТАКОЙ ЗАВОД...

Десятого мая Анжеро-Судженску исполняется пятьдесят лет. К этой дате в городе готовятся как к большому празднику. Юбилею посвящены и творческие отчеты коллективов.

Коллектив ордена Ленина Анжерского машиностроительного завода славится патриотическими починами и трудовыми успехами. Только за десятую пятилетку он выдал сверхплановой продукции на 1,3 миллиона рублей. За счет снижения себестоимости продукции сэкономлено 655 тысяч рублей. О том, как создавался и мужал коллектив, с какими показателями он встретил XXVI съезд КПСС, рассказывали со сцены ДК участники агитбригады.

История завода богата событиями. Война соединила вместе три разных предприятия из Конотопа, Харькова и Анжеро-Судженска и заставила их работать для фронта. Это время стало проверкой на прочность. Люди, никогда не видевшие станков, овладевали профессиями металлистов, навсегда связали судьбу с заводом. Многие из них и сейчас продолжают трудиться.

В сорок втором году завод начал выпускать оборудование и механизмы для шахт. С тех пор изготовлены десятки новых образцов горных машин. В авангарде шли коммунисты, кадровые рабочие.

Двадцать лет назад коллектив предприятия выступил инициатором борьбы с потерями рабочего времени под девизом: «Каждый час — делу коммунизма!». Каждая минута взята на учет. Девиз подхватили не только в Кузбассе, но и за его пределами. Вскоре анжерским машиностроителям было присуждено звание коллектива коммунистического труда.

Продукция завода известна в 17 странах мира: конвейеры и машины пользуются большим спросом.

Двум скребковым конвейерам СР-70М и С-53Му и буровой машине БГА-4 присвоен государственный Знак качества.

В Основных направлениях экономического и социального развития страны говорится о необходимости увеличить производственные мощности угольного машиностроения с тем, чтобы полностью удовлетворить потребности народного хозяйства в надежном горно-шахтном оборудовании и запасных частях к нему. Анжерские машиностроители должны в этом пятилетии объем выпуска продукции увеличить на 48 процентов против уровня десятой пятилетки, причем в основном за счет роста производительности труда.

Десятки коллективов, сотни рабочих добились замечательных успехов в выполнении социалистических обязательств. Зал аплодисментами приветствует прессовщицу Веру Мелентьевну Зинатулину, фрезеровщицу Надежду Кондратьевну Чушеву, термиста Анатолия Николаевича Власова, электросварщика Николая Васильевича Колычева, слесаря-сборщика Эрика Андреевича Бюллера. Четыре смены, 33 бригады, 230 индивидуально соревнующихся рабочих досрочно выполнили задания десятой пятилетки.

На сцену поднимаются представители комсомольской организации. В своем рапорте они рассказывают, что шесть комсомольско-молодежных коллективов досрочно справились с заданием десятой пятилетки, более тысячи юношей и девушек приняли участие в движении «Пятилетке эффективности и качества — энтузиазм и творчество молодых!».

Молодые гвардейцы пятилетки принимают от ветеранов завода трудовые Красные знамена.

Концерт художественной самодеятельности открывает хор. Задушевно звучат песни в исполнении женской и мужской вокальных групп. Тепло принимают зрители танцы детского и взрослого танцевальных коллективов.

Это был яркий, красочный праздник.

Е. НАСИБУЛИНА,
редактор многотиражной газеты «Машиностроитель».

г. Анжеро-Судженск.

ПОЧЕТНОЕ ПОРУЧЕНИЕ

Мы, старые коммунисты, вступившие в партию в дни ленинского призыва, рады тому, что молодое поколение торжественно и трудовыми делами отмечает день рождения Ильича.

Мне не довелось видеть В. И. Ленина. Но всю свою жизнь я отдал и продолжаю отдавать силы и знания делу выполнения его заветов. Сегодня я считаю своим главным и почетным поручением — встречи с молодежью, где рассказываю о времени становления Советской власти.

Э. НАЛИМОВ,
ветеран партии и комсомола.

г. Кемерово.

ТВ

23, ЧЕТВЕРГ

I ПРОГРАММА. **Москва («Орбита»).** 8.00 «Время». 8.50 Утренняя гимнастика. 9.15 Мультфильм. 9.35 «Мужество». Художественный телефильм. 3-я серия. 10.40 Играет квартет им. Шостаковича. 11.10 Новости. **Перерыв до 14.10 Москва («Орбита»).** 14.15 Новости. 14.35 «Твой труд — твоя высота». Кинопрограмма. 15.15 «Делай с нами, делай, как мы, делай лучше нас». Передача из ГДР. 16.15 «Шахматная школа». 16.45 «Отзовитесь, горнисты!». 17.15 Концерт афганских артистов. 17.45 «Ленинский университет миллионов». 18.15 «Веселые нотки». **Кемерово.** 18.30 «День за днем». Информационная программа. **Москва («Орбита»).** 18.45 Кубок обладателей кубков по футболу. «Фейеноорд» (Голландия). — «Динамо» (Тбилиси). В перерыве и по окончании — репортаж с чемпионата мира и Европы по хоккею. Матч участников финальной группы. 21.00 «Время». 21.35—23.25 К 90-летию со дня рождения С. Прокофьева. По страницам опер композитора. В перерыве (22.20) — «Сегодня в мире».

II ПРОГРАММА. **Москва (ЦТ СССР).** 12.00 «Спортивный класс». 12.40 Творчество М. П. Мусоргского. 13.10 А. П. Чехов. «Вишневый сад». 13.40 «Мамина школа». 14.10 «Северная кругосветка». Научно-популярный фильм. 14.40 А. Фадеев «Разгром». 15.25 «Баллада о комиссаре». Художественный телефильм. **Перерыв до 18.00. Кемерово.** 18.00 «Край, устремленный в будущее». Документальный фильм. 18.50 «В помощь школе». Химия. «Полимеры — народному хозяйству». 19.35 «Экономная экономика». Приглашаем к разговору о личных подсобных хозяйствах. Вопросы и предложения ждем до 23 апреля по телефонам: 55-37-18 и 55-99-19. **Москва (ЦТ СССР).** 20.00 «Спокойной ночи, малыши!». «Жила-была пчелка». Мультфильм. **Кемерово.** 20.15 «Экономная экономика». Продолжение передачи. 21.05 Играет В. Берзон. Фильм-концерт. 21.30 Киножурнал. **Москва (ЦТ СССР).** 21.40 «Премия». Художественный фильм. 23.05—00.50 Спортивная программа. 1. Чемпионат СССР по футболу. ЦСКА — «Шахтер». 2. Чемпионат СССР по футболу. «Зенит» — «Спартак».

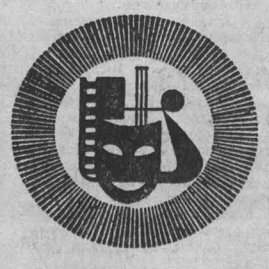

ТЕАТР ДРАМЫ
Вечер отдыха. НА СЦЕНЕ — КОМЕДИЯ. Начало в 19 час. 30 мин. 24 апреля — ЧУДЕСА ПРЕНЕБРЕЖЕНИЯ.

ТЕАТР ОПЕРЕТТЫ
Премьера Я УШЕЛ ИЗ МИЛЫХ ПРЕРИЙ. Начало в 19 час. 30 мин. 24 апреля — НОЧЬ В ВЕНЕЦИИ.

ФИЛАРМОНИЯ
Большой зал. ЛЕНИНГРАДСКИЙ АНСАМБЛЬ БАЛЕТА. В программе: И. Стравинский. «ЖАР-ПТИЦА», Р. Уэйкман. «ИСКУШЕНИЕ», И. Калныньш. «ПРЕРВАННАЯ ПЕСНЯ». Начало в 20 час.

ДОМ КИНО «МОСКВА». **Большой зал.** Художественные фильмы: ЛЮДИ И ЗВЕРИ, две серии (9-30, 13, 16-30). ТВОЙ СЫН, ЗЕМЛЯ, две серии (20). **Малый зал.** Хроникальный фильм ЭТОТ СВОБОДНЫЙ МИР (11-30, 14-50). Клуб любителей кино. Художественные фильмы: ДЕВЯТЬ ДНЕЙ ОДНОГО ГОДА (9-30, 13, 21-40). СТО ДНЕЙ ПОСЛЕ ДЕТСТВА (18).

«ЮБИЛЕЙНЫЙ». АРМИЯ «ТРЯСОГУЗКИ» СНОВА В БОЮ (10). Художественные фильмы: МЕРТВЫЙ СЕЗОН, две серии (12, 18-20, 21). ТВОЙ СЫН, ЗЕМЛЯ, две серии (14-50).

«ПИОНЕР». ХЛЕБ, ЗОЛОТО, НАГАН (10, 11-30, 13, 14-30, 16, 17-40, 19-20, 21-10).

«ОКТЯБРЬ». ЭСКАДРОН ГУСАР ЛЕТУЧИХ, две серии (12, 15, 18, 21).

«МЕТАЛЛУРГ». ЗАВТРА, ТРЕТЬЕГО АПРЕЛЯ (14). ЭКИПАЖ, две серии (16, 19).

«ПРОГРЕСС». ЧЕЛОВЕК НА СВОЕМ МЕСТЕ (9-30, 14). КТО ЕСТЬ КТО (11-30, 16, 17-50, 19-30, 21-30).

«ЛУЧ». ЛЕДЯНАЯ ВНУЧКА (13). КТО ЕСТЬ КТО (15, 17, 19, 20-50).

«КОМСОМОЛЕЦ». БЕЛЯНОЧКА И РОЗОЧКА (15). ЩИТ И МЕЧ, 1 и 2-я серии (17, 20).

ДК СТРОИТЕЛЕЙ. ЛЮБИМЫЙ РАДЖА, две серии (17, 20).

ДК имени 50-летия ОКТЯБРЯ. КТО ЕСТЬ КТО (11, 13, 15, 17, 19, 21).

ДК ШАХТЕРОВ. КОЗЕРОГ-ОДИН, две серии (16, 18-30).

ДК КОКСОХИМЗАВОДА. МОСКВА СЛЕЗАМ НЕ ВЕРИТ, две серии (17-15, 20).

КЛУБ ГРЭС. НЕЗНАКОМКА, две серии (17-15, 20).

КЕМЕРОВСКИЙ ГОСЦИРК

С 24 АПРЕЛЯ
ПОСЛЕДНЯЯ ПРОГРАММА СЕЗОНА
при участии аттракционов:
СМЕШАННАЯ ГРУППА ХИЩНИКОВ
под руководством народного артиста РСФСР
ИВАНА РУБАНА,
ПСИХОЛОГИЧЕСКИЕ ОПЫТЫ
исполнитель
ВАСИЛИЙ ЯР-НОВИКОВ
ВЕСЬ ВЕЧЕР НА МАНЕЖЕ ПОПУЛЯРНЫЙ КЛОУН
народный артист РСФСР
БОРИС ВЯТКИН.

Начало представлений в 19 час. 30 мин., в субботу — в 15 час. 30 мин., 19 час. 30 мин., в воскресенье — в 12, 15 час. 30 мин. и 19 час. 30 мин.

Касса открыта ежедневно с 11 до 20 часов.

КЕМЕРОВСКОЕ КООПЕРАТИВНОЕ ПРОФТЕХУЧИЛИЩЕ
ПРОВОДИТ ПРИЕМ УЧАЩИХСЯ
НА 1981/82 УЧЕБНЫЙ ГОД.

Училище готовит для кооперативной торговли: продавцов продовольственных товаров с умением торговать непродовольственными товарами; продавцов продовольственных товаров, продавцов непродовольственных товаров; поваров, пекарей с умением работать тестоводом и на тесторазделочной машине.

На торговое отделение принимаются юноши и девушки в возрасте не моложе 17 лет с образованием 8—10 классов; на отделение пекарей — с образованием 10 классов; на кулинарное отделение — не моложе 16 лет с образованием 8—10 классов. Срок обучения на продавца и пекаря один год, повара — два года.

Зачисление в училище производится без вступительных экзаменов. Принятые обеспечиваются стипендией в размере 32 руб., на отделение пекарей — 70 руб. в месяц; нуждающимся предоставляется общежитие. Время обучения в профтехучилище засчитывается в общий и непрерывный трудовой стаж. Прием документов до 31 августа. Начало занятий 1 сентября.

Документы следует направлять в училище или сдавать в райпо и райпотребсоюзы по месту жительства. К заявлению прилагаются: направление райпо (райпотребсоюза), документ об образовании, медицинская справка (форма № 286), пять фотокарточек размером 3×4 см, трудовая книжка — для работающих.

Адрес училища: 650099, г. Кемерово-99, ул. Красноармейская, 120, телефон 6-48-13.

ДЛЯ ВАС, ЛЮБИТЕЛИ-РЫБОЛОВЫ!

МАГАЗИН «БУРЕВЕСТНИК» облспорткультторга совместно с базой «Роскультторг»

ПРОВОДИТ ВЫСТАВКУ-ПРОДАЖУ

рыболовных принадлежностей для летней рыбалки под девизом: «ЛОВИСЬ, РЫБКА, МАЛА И ВЕЛИКА!».

На выставке будут представлены удочки, летние блесны, рыболовные крючки, спиннинговые удилища и катушки, разнообразные грузила и другие рыболовные снасти.

ПРИГЛАШАЕМ РЫБОЛОВОВ ЗА ПОКУПКАМИ!

Адрес магазина: г. Кемерово, ул. Красная, 19.
Телефоны для справок: 3-00-86 и 3-38-67.

Кемеровоторгреклама.

СОБЫТИЯ ЗА РУБЕЖОМ

В интересах дружбы и сотрудничества

ВАРШАВА, 22 апреля. (ТАСС). Газета «Трибуна люду» пишет сегодня по случаю 36-й годовщины подписания Договора о дружбе, сотрудничестве и взаимной помощи между СССР и ПНР: Мерой исторического поворота, начавшегося с договора от 21 апреля 1945 года, является то, что Польша заняла прочное место в Европе как суверенное государство с признанными и эффективно охраняемыми границами, государство, имеющее объективные условия для развития.

Признание и охрана этих ценностей — это основы польского политического мышления, пренебрежение ими явилось бы угрозой для государства и его международных позиций. Такая Польша, и только такая Польша, может быть в безопасности и может являться конструктивным фактором европейского равновесия, важным элементом мирной структуры на европейском континенте.

Договор от 21 апреля был со стороны наших соседей выражением перспективного политического решения: Советский Союз заинтересован в существовании независимого, суверенного и сильного польского государства. Но также и государства дружественного, которое было бы фактором безопасности западных границ СССР. И это вполне понятно, если учесть не только наш, но и советский исторический опыт.

В настоящее время этот союз является также фактором ограничения отрицательных последствий, особенно международных, затягивающегося польского кризиса. Сотрудничество с Советским Союзом, дальнейшее развитие этого сотрудничества определяют также быстрый выход из экономической катастрофы, подчеркивает «Трибуна люду».

Укрепляют альянс

ВАШИНГТОН, 22 апреля. (ТАСС). Государственный секретарь США А. Хейг встретился с находящимся здесь с официальным визитом министром иностранных дел Пакистана Ага Шахи. О содержании встречи, которая продолжалась за закрытыми дверями более трех часов, ничего официально не сообщается. Однако, как отмечает печать, на ней шла речь главным образом о расширении американской военно - экономической и политической поддержки Пакистана.

Прежде всего, пишет газета «Нью-Йорк таймс», на повестке дня стоит дополнение к договору между Вашингтоном и Исламабадом о сотрудничестве в военно-политической области, заключенного в 1959 году. Должны быть усилены его военные аспекты, достигнута договоренность о размещении на пакистанской территории американских вооруженных сил. По данным газеты, в Вашингтоне активно изучается вопрос о возможностях переброски в Пакистан интервенционистских «сил быстрого развертывания».

В этих целях Пентагон добивается восстановления американской военно - воздушной базы в Пешаваре, а также создания военно-морской базы в порту Гвадар — стратегически важном пункте западнее Карачи на пути к нефтепромыслам в Персидском заливе.

Платой за эти сделки призваны служить массированные поставки американского оружия Исламабаду. Как сообщается, Вашингтон уже разработал план выделения на эти цели в ближайшие два года 800 млн. долларов. Французская газета «Матэн» отмечает, что в предстоящие 4 года администрация США готова ассигновать на военную помощь режиму Зия-уль-Хака около 2 млрд. долларов.

Значительная часть этих средств, свидетельствует печать, пойдет на поставки Пакистану двух эскадрилий новейших истребителей «F-16», радарных установок и ракет класса «земля—воздух», на полное переоснащение 4—5 пакистанских бронетанковых бригад.

Смысл этих поставок, по мнению политических обозревателей, состоит не только в стремлении Вашингтона усилить позиции режима Зия-уль-Хака. Они также отвечают взятому администрацией курсу на использование пакистанской территории в качестве своего плацдарма в Южной Азии, на еще более значительное укрепление альянса Вашингтон — Пекин — Исламабад, направленного в первую очередь против стран этого района. Важную роль отводит Вашингтон Пакистану и как перевалочной базе для переброски американского оружия в распоряжение афганских террористов в рамках необъявленной войны США против Демократической Республики Афганистан.

Как откровенно признал недавно сотрудник Белого дома Р. Пайпс, США предоставят Исламабаду «избыточное количество» вооружений с таким расчетом, что часть из них будет затем передана антиафганским террористическим бандам, действующим с пакистанской территории.

Наступление на прогрессивные силы

ВАШИНГТОН, 22 апреля. (ТАСС). Под прикрытием лицемерной кампании «Борьбы с международным терроризмом», провозглашенной администрацией Рейгана, американская реакция разворачивает широкое наступление на прогрессивные силы США.

По свидетельству печати, одним из главных центров, откуда ведется это наступление, стала образованная несколько месяцев назад при сенатской юридической комиссии так называемая подкомиссия по безопасности и терроризму. К истинному терроризму, принявшему в Соединенных Штатах в последние годы угрожающие масштабы, новый сенатский орган имеет весьма отдаленное отношение. Как признает газета «Вашингтон пост», по сути это «возрожденная заново» пресловутая сенатская подкомиссия по вопросам внутренней безопасности, в свое время возглавившая «охоту за ведьмами».

У новой подкомиссии фактически те же цели. Ее председатель — откровенный «ястреб» и антикоммунист республиканец Дж. Дентон, не скрывающий своих тесных связей с ФБР и ЦРУ. Среди членов подкомиссии — такие известные своими реакционными взглядами сенаторы, как О. Хэтч и Дж. Ист.

По признанию советника подкомиссии Дж. Лискера, уже составлен «черный список» различных общественных и политических организаций, деятельность которых будет рассмотрена «с точки зрения внутренней и национальной безопасности». В список занесены прежде всего Компартия США, организации борцов против гонки вооружений, расизма, дискриминации по политическим мотивам.

Подкомиссия по безопасности и терроризму, указывается в вышедшей здесь брошюре общественной организации Центр в защиту конституционных прав, грозит «вновь отбросить страну к мрачной эпохе маккартизма». С подобными предупреждениями выступают и другие объединения прогрессивно мыслящих американцев, мобилизующие сейчас свои силы на отпор реакции, усилению политических преследований и попранию основных конституционных прав граждан США.

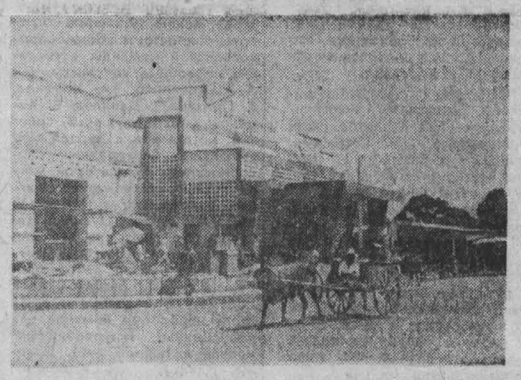

Фотоатлас

У северо-западной оконечности Мадагаскара лежит этот остров. Название его — Нуси-Бе. На местном наречии это означает «Большой остров», хотя размеры его в действительности всего 20 на 30 километров. Тем не менее Нуси-Бе все-таки может оправдать это имя благодаря своей природе и истории.

Вулканы, пляжи, горы, долины, озера. Остров просто утопает в пышной тропической растительности. Здесь издавна выращивают цветы иланг-иланг, дающие стойкое эфирное масло для парфюмерной промышленности.

НА СНИМКЕ: на одной из улиц главного города острова Эль-Виля.

Фотохроника ТАСС.

Комментарий иранского радио

ТЕГЕРАН, 22 апреля. (ТАСС). Радио иранской столицы распространило комментарий, посвященный поездке премьер-министра Великобритании М. Тэтчер на Ближний Восток.

Этот вояж, отмечается в комментарии, преследует двоякую цель: заключая с арабскими странами все новые соглашения о поставках английских товаров, в особенности оружия, правительство тори пытается найти выход из экономического тупика, в котором оказалась страна. Одновременно стремясь оградить Британские острова от забастовок, инфляции и экономического банкротства, консервативное правительство экспортирует эти процессы в арабский мир. С другой стороны, М. Тэтчер намерена содействовать воплощению в жизнь зародившейся в недрах Пентагона идеи «многонациональных сил быстрого развертывания» в регионе. Эти «силы», подчеркивает тегеранское радио, прямо направлены против освободительных движений народов Ближнего Востока и зоны Персидского залива, в частности против иранской революции.

С ТЕЛЕТАЙПНОЙ ЛЕНТЫ

▲ **СОФИЯ.** Совещание руководителей педагогических научно-исследовательских институтов социалистических стран открылось в болгарской столице. В нем принимают участие представители Болгарии, Венгрии, Вьетнама, ГДР, Кубы, Монголии, Польши, Советского Союза и Чехословакии. Они подведут итоги совместной работы в минувшей пятилетке, утвердят план сотрудничества на 1981—1985 гг., обсудят также вопросы двусторонних связей.

▲ **РОТСЕЙ (Шотландия).** Главнейшей задачей рабочего движения является борьба за обеспечение мира, заявил председатель Шотландского конгресса тред-юнионов (ШКТ) Дж. Морелл. Запад, подчеркнул он на проходящем здесь ежегодном съезде ШКТ, должен сократить непомерные военные расходы.

Дж. Морелл отметил неуклонный рост рядов сторонников мира в Великобритании, которые, вопреки давлению правящих кругов, выступают против ухудшения отношений между Западом и Востоком. Профсоюзы всего мира, указал он, должны добиваться от правительств конструктивных мер по улучшению международной обстановки.

▲ **ПАНАМА.** С призывом крепить единство всех патриотических сил Пуэрто-Рико, выступающих за независимость страны от Соединенных Штатов, за право народа самому решать свою судьбу, выступил генеральный секретарь Пуэрториканской социалистической партии (ПСП) Хуаи Мари Брас. В распространенном в Сан-Хуане его заявлении отмечается, что только в сплоченности демократических и прогрессивных сил залог победы в борьбе против аннексионистских устремлений США.

(ТАСС).

За деньги выпускают преступников

НЬЮ-ЙОРК, 22 апреля. (ТАСС). В Нашвилле (штат Теннесси) начался судебный процесс над бывшим губернатором штата Р. Блэнтоном. Он обвиняется в «незаконных финансовых операциях, коррупции, стяжательстве». Вскрывшиеся злоупотребления носят такие масштабы, что федеральным властям потребовалось более двух лет, чтобы завершить официальное расследование.

Блэнтон прославился тем, что за крупные вознаграждения подписывал постановления об амнистии особо опасных преступников. В обнаруженном при обыске полицией списке кандидатов на помилование числились имена 52 уголовников, в том числе 23, отбывавших наказание за убийства. Губернатор и его помощники установили «твердую цену» в размере 30 тысяч долларов, за которые мог откупиться убийца. Как стало известно, за 114 тысяч долларов досрочно были выволены из тюремных застенков трое, а 49 преступникам был сокращен срок наказания.

За огромные денежные подношения бывший губернатор выдавал лицензии на торговлю спиртными напитками, открытие ресторанов, кафе и баров. Только таким образом он «заработал» около 160 тысяч долларов. К тому же любой купивший незаконно право на открытие ресторана или кафе давал Блэнтону обязательство отчислять примерно 20 процентов дохода в фонд его избирательной кампании.

В случае, если суд признает Блэнтона виновным, ему грозит длительное тюремное заключение и крупный денежный штраф. Однако местная печать высказывает обоснованные сомнения в том, что он понесет наказание. Как показывает вся история США, американская Фемида, проявляющая жестокость в отношении борцов за гражданские права и свободы, обычно бывает крайне снисходительной к представителям правящих классов.

КУРС—МОСКВА

В театре и никогда-то не бывает размеренной работы, но особенно напряженной творческой жизнью живет в нынешнем сезоне Кемеровский театр драмы имени А. В. Луначарского. В июне ему предстоит выступать с творческим отчетом в столице.

Корреспондент газеты беседует с директором театра, заслуженным работником культуры РСФСР В. Д. ЛИТВИНОВЫМ.

ГАСТРОЛИ КЕМЕРОВСКОГО ГОСУДАРСТВЕННОГО ТЕАТРА ДРАМЫ им. А. В. ЛУНАЧАРСКОГО
Москва
1981 год

— Владимир Давыдович, предстоящий отчет в Москве, конечно же, не следует считать результатом работы коллектива лишь за последние один—два сезона?

— Безусловно. Театр работает устойчиво и в творческом и финансовом отношении на протяжении ряда лет. Сложилась стабильная труппа, подобралась интересная режиссура, все это позволяет браться за серьезные творческие задачи. Об этом свидетельствует появление в репертуаре таких крупных сценических полотен, как «Тихий Дон», «Анна Каренина», «Банк-бан».

Театр неплохо показал себя и на гастролях в крупных, как принято называть, театральных городах страны, каковыми являются, по общему признанию, Свердловск, Пермь, Воронеж, Саратов, Алма-Ата, Фрунзе, Киев.

Участие спектаклем «Дарю небо и землю» в заключительном показе Третьего Всероссийского фестиваля драматургии и театрального искусства народов СССР, проходившем в Ленинграде, тоже помогло обратить внимание на нашу труппу. Мы получили хорошие отзывы прессы и зрителей. Спектакль только нашего театра показывался по Ленинградскому телевидению. Видимо, все вместе взятое и повлияло на решение коллегии Министерства культуры РСФСР устроить творческий отчет Кемеровского театра драмы в Москве.

— Какие спектакли повезете?

— Предложенный нами репертуар недавно просматривала авторитетная комиссия из представителей Министерств культуры СССР и РСФСР, ведущих критиков столицы. Для показа в Москве рекомендованы спектакли «Тихий Дон», «Анна Каренина», «Дарю небо и землю», «Банк-бан», «Дикий ангел» («Повесть о семье»), «Город на заре».

— И сейчас театр вступил в самую активную фазу подготовки?

— Я бы уточнил: не один театр готовится к предстоящему событию. Нам помогает весь город. Партийные, советские органы придают творческому отчету театра в столице большое значение. В конце прошлого года было принято по этому поводу специальное постановление бюро обкома КПСС и облисполкома.

В помещении театра, где мы должны будем играть, намечено развернуть фотовыставку, которая расскажет пришедшим на спектакли зрителям о нашем индустриальном крае. Намерены мы взять с собой и небольшую выставку работ художников Кузбасса. Планируется организовать продажу местных сувениров, книг Кемеровского книжного издательства. Выпускается специальный значок.

Художники В. Алексеев и Г. Володеев сделали эскизы различной рекламы — буклетов, программ, афиш. Надеемся, что полиграфисты выполнят все работы на самом высоком уровне.

Кемеровские заводы помогают сделать стенды для выставок, отдельные детали декораций.

— Будут ли вноситься изменения в спектакли?

— Никаких серьезных корректив не вносится ни в режиссерский рисунок, ни в оформление спектаклей. Но приходится делать подгонку декораций под новую сценическую площадку, и здесь без помощи заводов не обойтись.

Помещение, в котором нам предстоит играть, — старинное театральное здание, в нем сцена заметно отличается от нашей.

— Где же будете играть в Москве?

— На сцене Государственного академического ордена Ленина и ордена Октябрьской Революции Малого театра СССР с 3 по 16 июня.

— Даже просто только ступить на эту сцену, по-моему, мечта каждого русского драматического артиста, а тут даже сыграть!

— Мы тоже так считаем и с большим волнением готовимся не только к отчету в столице, но и к тому, что играть придется на прославленной русской сцене.

Радует, как встречает посланцев Сибири московский коллектив. Руководство театра во главе с Героем Социалистического Труда, народным артистом СССР М. И. Царевым и ведущие специалисты очень внимательно выслушивают наши просьбы, пожелания, стараются помочь их выполнить.

В мае ждем из Малого театра главного художника по свету, который должен будет поработать с нашими осветителями.

В московских кассах уже продают билеты на спектакли Кемеровского театра. Кузбассовцев, которые в это время окажутся в столице, а в июле —августе в Полтаве или в Крыму, где мы продолжим гастроли, милости просим на наши спектакли.

А в мае устроим специальный просмотр спектаклей, которые везем в Москву, для кемеровчан. И тоже приглашаем побывать на них.

Беседу вела
Э. СУВОРОВА.
г. Кемерово.

Вертолет повис в нескольких метрах над землей. Стропальщики зацепили очередной пакет металла, и большая машина быстро стала набирать высоту, держа курс на Чилису-Анзас. Здесь, в труднопроходимой тайге, продолжается строительство ЛЭП-500. Сюда сейчас доставляют по воздуху металлические конструкции, железобетонные плиты для оттяжек, подножники для опор. Монтажники ведут сборку конструкций.

НА СНИМКАХ: командир одного из экипажей А. Мартемьянов; курс на Чилису-Анзас.

Фото Б. Химича.

г. Таштагол.

НОВОСТИ КУЛЬТУРЫ

ЗВЕНЕЛА ПЕСНЯ...

На финальный концерт в районный Дом культуры прибыли лучшие артисты художественной самодеятельности, из тех 740, которые уже показали свое искусство на сценах клубов и Домов культуры.

Под сводами зала звучали русские народные и современные песни. Демонстрировали свое мастерство вокальные группы, дуэты, солисты, танцоры. Концертные программы показали пять учительских коллективов.

Первое место присуждено энтузиастам художественной самодеятельности из села Тамбар, второе — из Большого Барандата, третье—из Большого Берчикуля. Отмечено активное участие в смотре художественной самодеятельности коллективов Полуторниковского сельского Дома культуры и Дворца культуры им. 30-летия Победы поселка Белогорского.

И. СЕМИЗАРОВ.
Тисульский район.

ПО СЛЕДАМ ПИСЬМА

ПОД НАПРЯЖЕНИЕМ

НА ВСЕХ рабочих местах специалистов Чернигов-ского участка Беловского энергоуправления предостерегающие надписи: «Высокое напряжение. Опасно для жизни». Пять подстанций обеспечивают Черниговский угольный разрез энергией высокого напряжения, и действительно, работать здесь — что по минному полю передвигаться. Но опасность иного рода подстерегла коллектив: высокое напряжение сугубо человеческих взаимоотношений, которое — увы! — не поддается измерению даже самыми чуткими приборами.

Письмо в редакцию рассказывало о том, что новый начальник участка В. С. Наумов попирает трудовое законодательство, злоупотребляет служебным положением, груб с подчиненными, на критические замечания реакция одна: не нравится — увольняйтесь. Всем, кто противостоял такому произволу, пришлось уйти. Если так будет продолжаться, рассчитаются все кадровые работники.

Чтобы понять истоки конфликта, надо вернуться на полтора года назад, когда В. С. Наумов впервые появился на участке. «Наследство», полученное им от предшественников, было нелегким — коллектив с трудом справлялся с планом, из-за нехватки людей велики были неоплаченные переработки. Подобное положение многих устраивало: при случае можно взять отгул или же приплюсовать заработанные дни к отпуску. Такое практиковалось.

Наумов усмотрел в этом нарушение закона. И хотя формально был прав, люди заволновались: как же, оплаты не было, а сейчас их лишают и отгулов. По словам Н. В. Пенар, в то время возглавлявшей профгруппу, ей самой пришлось ездить в Белово, в управление, хлопотать. Переработку оплатили, инцидент, можно сказать, исчерпал себя. Но осталось недоверие.

Вскоре стали распределять премии. Наумов предложил на рассмотрение профгруппы список достойных, по его мнению, кандидатов. Но их забаллотировали. В пику начальнику составили новый список, с которым Наумов не согласился. Высказал доводы: члены профактива — дежурные подстанций — не могут знать о вкладе других, поскольку видят только двоих: у кого принимают смену и кому сдают. А в коллективе 37 человек.

Премию получили люди, которых предложил поощрить Наумов. Недовольство вспыхнуло с новой силой, и объясняют его стороны по-разному. Наумов: «Все эти годы премии получал определенный круг людей, других не замечали. Я же решил отметить тех, кто внес наибольший вклад». Его противники: «Подхалимам выписал премию... За что премировал жену, если она когда хочет, тогда и является на работу или вообще сидит дома? А «восьмерочки» в табеле аккуратно проставлены».

Попробуем разобраться. Действительно, жена Наумова работает на участке электромонтером (не нашлось по специальности места в Березовском, пришлось ей, повару высокой квалификации, переучиваться, сдавать экзамены: сейчас она монтер-релейщик). До разреза «Черниговский», где расположен участок, добираться не меньше сорока минут. Чтобы приехать на смену к восьми утра, нужно в 6.20 быть на остановке. Детский сад еще не работает. Как быть с младшим сыном, ему еще и двух лет нет?

Наумовы решили: Раиса будет приезжать на час позже, работать без обеденного перерыва. Когда же поползли разговоры, поняли: это не выход. Если уж решили трудиться на одном производстве, Раиса не должна давать повода для кривотолков, а быть примером для других.

И она старалась. Кроме основного дела, помогала ремонтировать помещения диспетчерской и подстанций. Белила, мыла, красила.

Двухэтажное здание диспетчерской — внизу красный уголок, подсобки, наверху кабинеты — раньше обогревалось электрокаминами. Сидит диспетчер у пульта, а у ног—плитка. Много ли от нее нагреется — сырость, сквозняки. Женщины простужались, болели. И заслуга Наумова, что он не побоялся затеять капитальный ремонт — провести отопление. Сейчас в кабинетах тепло, уютно, чисто.

Исходя из скромных возможностей — за каждым килограммом краски нужно ехать в Белово, своей-то стройгруппы нет, — Раиса с подругой любовно, с выдумкой отделывала помещения. Но то, что должно было создавать хорошее настроение, обернулось насмешками.

Любое нововведение, пусть даже на пользу производства, воспринималось в штыки. Дежурная подстанции Татьяна Лаврова с трех заходов не смогла сдать экзамен на профпригодность, ее уволили, а резонанс таков: выжил Наумов.

Н. В. Пенар, не захотевшая увидеть в действиях начальника и малую толику рационального, уволилась. Здесь, как говорится, нашла коса на камень: В. С. Наумов требовал свое, Надежда Викторовна отстаивала прежние порядки. Жаль, опытная работница могла многое подсказать молодому руководителю. Сейчас поди разберись, почему они не нашли общего языка.

А. И. Лячин, бригадир, в обиде на Наумова, что тот все решает единолично, подменяет его и старшего инженера, отводит на ремонт так мало времени, что капитально проверить узлы нет возможности, а профилактика сводится к смазиванию пыли... И не хочет бригадир понять, что время ремонта определяет не Наумов, а разрез. Не может простаивать крупнейшее угольное предприятие сутками ради того, чтобы ремонтники участка с толком, перекурами, семь раз примерив, но так и не отрезав, делали профилактику...

Обиды накручивались, словно снежный ком.

Замечание одной из работниц — на подстанции находились посторонние — вызвало у нее протест и вывод: Наумов меня уволить хочет! Намерение наладить настоящую, а не формальную профессиональную учебу воспринято чуть ли не как личное оскорбление — заставляет, мол, учебники читать, а мы 15 лет работаем и без этого обходились.

Нет, наверное, нужды рассматривать каждую конфликтную ситуацию, их накопилось много. Главное в другом. Коллектив разбился на две враждующие группы: одни горой стоят за Наумова, другие резко против. Но есть еще и третьи. Это те, кто выжидает, подливая время от времени масла в огонь. В ход идут все средства — от просматривания личных бумаг до подслушивания телефонных разговоров. А услужливо переданные по цепочке сведения, словно в детской игре в испорченный телефон, обрастают такими живописными подробностями, что невольно начнешь выяснять отношения. И выясняют.

Разбираться приезжали директор Беловского энергоуправления Г. С. Агапитов, главный инженер А. С. Устьянцев, бывший в то время председателем месткома П. Ф. Маколкин. Но по сути ничего для оздоровления обстановки не предпринималось.

Нравственной проверкой для многих послужила конфликтная ситуация, и они, как выразилась старейшая работница М. В. Колтышева, оценили ее так: требования Наумова справедливы, но форму он подчас избирает неправильную, только приказную.

Среди главных качеств, необходимых любому руководителю, Владимир Ильич Ленин называл добросовестность, знание дела, административские способности. В знании дела Наумову не откажешь. Инженер с золотыми руками мастерового, он старается все делать сам. Но один в поле не воин, и вот здесь-то и нужно умение расставить людей так, чтобы была максимальной отдача, доверять им, пробуждать инициативу, уметь понять нужды, вникнуть в затруднения, советоваться с подчиненными, тем более, что их совсем немного.

Как сложатся отношения в коллективе участка дальше, предположить трудно. Но одно, думаю, можно сказать определенно: никакие высокие инстанции не помогут людям разобраться в себе, если они не захотят сделать это сами.

Сумеют ли участники конфликта отбросить личное, наносное, отмести сплетни и увидеть, как много доброго для производства, а значит и для них самих сделал начальник участка. И будь у него поддержка, мог сделать больше.

Понимание — вот что может снять то напряжение, в котором работает коллектив участка.

Т. МАЛЫШКИНА,
спец. корр. «Кузбасса».
г. Березовский.

НА ПРОТИВОПОЖАРНЫЕ ТЕМЫ

Пособие «Малышам о пожарной безопасности» выпустило Всесоюзное издательство «Недра». Красочно иллюстрированный альбом будет весьма полезным пособием для родителей, педагогов, работников дошкольных детских и школьных учреждений при проведении разъяснительной работы с детьми.

На все вопросы, связанные с защитой от огня жилого фонда, найдут ответы жители нашей области в альбоме «Берегите жилища от пожара».

Рекомендуемые издания можно заказать в кемеровском областном магазине «Книга — почтой», приобрести их по мере выхода в свет в книжных магазинах по месту жительства.

А. ДОРОШЕНКО.
г. Кемерово.

Проблемы кузбасского спорта

Что за победами?

Как известно, нынешний чемпионат страны по хоккею проводится по новой системе.

Сейчас идет выяснение отношений между клубами высшей и первой лиг в так называемом переходном турнире. Но уже сейчас можно сказать, что путевки в первую лигу получат «Металлург» из Череповца и прокопьевский «Шахтер».

Однако сегодня наш разговор лишь о второй лиге, где в восточной зоне выступали два кузбасских клуба — прокопьевский «Шахтер» и новокузнецкий «Металлург». Горняки, как известно, вернулись во вторую лигу после двухгодичного пребывания в первой. Вполне понятно, во второй лиге они с первых туров заняли позицию лидеров и завершили основной тур, опередив на девять очков второго призера — красноярский «Сокол». Мобильность «Шахтера» можно объяснить довольно просто: в составе прокопьевской команды есть такие способные хоккеисты, как А. Самойленко, А. Жиганов, В. Петров, П. Данилов, В. Хоценович, С. Шипулин, В. Гречкин, которые и в первой лиге выделялись незаурядными способностями, а во второй могли переигрывать менее опытных соперников, затрачивая при этом минимум усилий. Казалось бы, учитывая все это, руководители «Шахтера» могли бы не только довольствоваться старым багажом, но и подумать о заделе, который столь необходим команде для полноценных выступлений прокопчан в первой лиге. Похоже, однако, что тренеры «Шахтера» удовлетворились формулировкой «победителей не судят» и особо не заботятся о перспективе.

Кстати говоря, об этом мне в последнее время пришлось говорить не раз не только в областной, но и центральной печати. И как ни странно, эту, на мой взгляд, доброжелательную критику руководители «Шахтера» принимали, как говорится, в штыки. Именно поэтому есть основания все разложить по своим полочкам.

Год назад «Шахтер» бесславно покинул первую лигу, проиграв решающий матч тюменскому «Рубину» довольно красноречиво — 0:10, Казалось бы, дело за выводами. Каковы же они? Состав «Шахтера» практически остается неизменным, молодежная команда горняков в очередной раз не выступает в чемпионате СССР. Прокопьевск впервые за последние годы не представлен ни одним коллективом в чемпионате Кузбасса. Прокопчане делегировали одного (!) хоккеиста в состав спартакиадной сборной команды Кемеровской области. Есть и другие критерии: в западной зоне череповецкий «Металлург», к примеру, давно серьезно помышлял о первой лиге, и его заявка выглядит гораздо солидней «Шахтера». Череповецкие хоккеисты в подобном турнире в западной зоне набрали на 20 очков больше, чем прокопчане. Одержали 52 победы (на 12 больше) и забросили в тех же 60 матчах 430 шайб (на 139 больше прокопчан). Таковы заявки на серьезные будущие успехи в первой лиге.

У прокопчан, правда, есть более скромные, но первые добрые всходы — три коллектива города становятся победителями областного турнира «Золотая шайба», успешно выступают во Всероссийском турнире. Но речь идет о 13-летних мальчишках, а «Шахтеру» уже в следующем сезоне нужен полноценный резерв, способный с честью защищать цвета команды в представительном чемпионате клубов первой лиги.

Пока же обидно сознавать, что лучшие кузбасские команды не в состоянии достойно представлять наш богатый хоккейными традициями край даже в первой лиге.

Увы, и новокузнецкий «Металлург», совсем недавно бывший полпредом кузбасского хоккея, нынче своих поклонников огорчает гораздо больше, чем радует. Нынешнее девятое место новокузнечан — красноречивое тому подтверждение.

Проблем у кузбасского хоккея немало. Достаточно вспомнить неудачное выступление сборной Кузбасса на хоккейном турнире VII зимней Спартакиады народов РСФСР. Именно поэтому сегодня предстоит серьезно задуматься над расширением и созданием в нашей области современной учебно-тренировочной базы хоккея, ведением целеустремленной работы с молодежью, юношами и детьми.

А. ГОЛЬЦЕВ,
член президиума
областной федерации
хоккея.
г. Новокузнецк.

ИТОГОВАЯ ТАБЛИЦА

XXXV чемпионата СССР среди команд восточной зоны второй лиги.

		В	Н	П	Шайбы	О
«Шахтер»	40	6	14	291-190	86
«Сокол»	36	5	19	236-169	77
«Строитель»	30	10	20	293-235	70
«Спутник»	30	9	21	224-207	69
«Южный Урал»	29	7	24	234-224	65
«Енбек»	28	8	24	280-266	64
«Автомобилист»	28	8	24	222-207	64
«Шинник»	30	4	26	230-226	64
«Металлург»	28	6	26	268-200	62
«Металлист»	25	11	24	239-238	61
«Луч»	27	5	28	269-271	59
СКА	23	5	32	226-287	51
«Ермак»	23	5	32	177-225	51
«Мотор»	20	7	33	203-237	47
«Авангард»	17	8	35	194-286	42
«Прогресс»	12	4	44	196-315	28

Футбол

Второй старт «Запсибовца»

Футболисты новокузнецкого «Запсибовца» 2 мая второй раз стартуют в чемпионате Советского Союза по футболу среди команд четвертой зоны второй лиги класса «А». Накануне этого события наш внештатный корреспондент встретился со старшим тренером по воспитательной работе команды «Запсибовец» В. А. Ереминым и попросил его рассказать о подготовке к 44-му чемпионату страны, о планах команды.

— Владимир Александрович, как складывался для «Запсибовца» подготовительный период нынешнего летнего спортивного сезона!

— Как и в прошлом сезоне, мы взяли курс на подготовку молодых футболистов из детской спортивной школы Запсиба. Сразу после окончания прошлогоднего чемпионата второй тренер «Запсибовца» В. В. Соснов отобрал группу наиболее перспективных юных футболистов и постоянно занимался с ними. Наши планы оправдались. Дело в том, что Федерация футбола РСФСР предусмотрела в положении о нынешнем чемпионате страны среди команд второй лиги жесткий лимит возраста участников первенства: среди 18 заявленных на чемпионат футболистов должно быть не более четырех игроков старше 25 лет. Кроме того, в заявку должны быть включены по два игрока 1962 и 1963 годов рождения.

Именно в силу этих обстоятельств мы вынуждены были распрощаться с такими опытными футболистами, как А. Астахов, О. Соснов, Ю. Иванов, С. Сушков, В. Сикора, С. Савин.

Если продолжать разговор о переменах в составе «Запсибовца», то нельзя не отметить, что нынче игровой почерк команды во многом должны определять опытные футболисты: капитан А. Ушнов, В. Сульдин и А. Котов, а также Ю. Жаворонков и Е. Сичкарук, перешедшие к нам из «Кузбасса», Н. Крымов и Р. Галиев, выступавшие в рубцовском «Торпедо», В. Карев из «Ангары».

— Каким представляется «Запсибовцу» второй сезон в классе «А»!

— В прошлом году мы выполнили основную задачу: закрепились в классе «А». Вполне понятно, что нынче перед командой должны стоять еще более серьезные задачи. Необходимо отметить, что состав четвертой зоны второй лиги заметно расширился: вместо двенадцати будут выступать семнадцать коллективов. Пополнение — опытные уральские клубы, и, стало быть, слабых соперников в чемпионате не будет.

Интервью взял
А. АЛЕКСЕЕВ.
г. Новокузнецк.

В первой лиге

Результаты матчей чемпионата страны по футболу (первая лига), состоявшихся 21 апреля: «Динамо» — СКА (Киев) — 1:0, «Спартак» (Орджоникидзе) — «Заря» — 0:0, «Памир» — «Факел» — 1:0, «Вустон» — «Металлист» — 0:0, «Торпедо» —СКА (Хабаровск) — 1:0, «Гурия» — «Локомотив» — 1:0, «Нистру» — «Трактор» — 1:0, СКА (Одесса)—«Кузбасс»—2:0, «Карпаты» — «Шинник» —0:0, «Прикарпатье» — «Спартак»—(Кострома) — 0:1, «Колос» — «Жальгирис» — 1:0, «Металлург» — «Искра» — 0:0.

Подвиги отцов — крылья сыновей

ХОДИЛ В РАЗВЕДКУ СЫН ПОЛКА

В Бачатской автобазе работает слесарем И. М. Крайнов. Мало кто в коллективе знает, что в годы войны с гитлеровскими захватчиками он был сыном полка.

Детство его проходило в Новгородской области в деревушке Мелиховской. Когда наш народ поднялся на борьбу с оккупантами, взял в руки оружие и двенадцатилетний Ваня Крайнов. Он не раз ходил в разведку, проникал незаметно в немецкие тылы, собирал ценные сведения о противнике, зная хорошо местность, был проводником красных бойцов.

В 1943 году при исполнении боевого задания его ранили, но в госпиталь Ваня отказался идти. Лечился в медсанбате. Храброму подростку, отличившемуся в боях, командир полка вручил медаль «За боевые заслуги».

Я держу в руках военный билет Ивана Михайловича. В нем Крайнов значится пулеметчиком 1080-го полка 310-й стрелковой дивизии. Уволен в запас в декабре 1946 года как воспитанник по личному желанию. Там, в армии, юноша овладел специальностью шофера и с тех пор, вплоть до 1978 года, водил машины.

Родители Ивана Михайловича погибли. После войны первое время работал в Горьком в леспромхозе, закончил школу бульдозеристов - механиков. Женился и в 1959 году приехал к родственникам в Старобачаты Беловского района да так и остался здесь. Двадцать лет водил И. М. Крайнов МАЗы и КрАЗы, возил уголь с разреза. За хорошую работу фронтовика отмечали премиями, Почетными грамотами и благодарностями. Но подорванное здоровье заставило его расстаться с машиной.

— Иван Михайлович — первоклассный шофер, замечательный слесарь,—говорит о Крайнове секретарь партийной организации автобазы М. И. Горбунов. — Мы знаем его и как доброго наставника молодежи. Сейчас у него на практике учащийся Гурьевского ГПТУ Коля Бычков. Он доволен своим учителем.

Часто встречается бывший сын полка с ребятами подшефной школы № 26. Познакомившись с материалами XXVI съезда КПСС, Иван Михайлович сказал:

— Спасибо нашей партии за большую заботу о людях труда, за то, что вот уже тридцать шесть лет мы живем под мирным небом! Пусть никогда не повторится то, что мне довелось увидеть на дорогах войны во время немецко-фашистского нашествия.

П. ЛЕСНИКОВ.
г. Белово.

ОТЗОВИТЕСЬ!

Совет ветеранов 50-й армии просит однополчан, проживающих в Кузбассе, получить памятный нагрудный знак «Ветеран 50-й армии». Письма направляйте по адресу: 456030, Челябинская область, пос. Кропачево, ул. Пушкина, 96-10, Макаренко Н.

☆ ☆ ☆

Вместе с группой юношей из г. Кемерова мне довелось в годы Великой Отечественной войны учиться во втором Омском военно-пехотном училище, а затем в составе 137-й отдельной стрелковой бригады участвовать в боях на Волховском фронте в 1942—1943 гг. Разыскивал я боевых товарищей через адресное бюро, советы ветеранов, но безрезультатно. Возможно, кто-нибудь из ветеранов 1027-го полка этой бригады пришлет мне весточку по адресу: 486008, Чимкент, ул. Гагарина, 50-55, Нугзетову Юсуфу.

ПОГОДА

Гидрометбюро сообщает:

23 апреля ожидается облачная с прояснениями погода, на значительной территории кратковременный дождь. Ветер южный, 15—20 метров в секунду. Температура 15—17, местами до 27 градусов тепла.

В последующие двое суток существенных изменений в погоде не ожидается.

Редактор
Н. А. БУРЫМ.

Адрес редакции: 650630, ГСП, г. Кемерово-30, проспект Октябрьский, 28. Телефоны: приемной редактора 52-32-74, заместителей редактора 52-36-45, 52-52-66. Отделов редакции: партийной жизни 52-55-47, 52-66-22, пропаганды 52-53-23, 52-64-88, Советов народных депутатов 52-62-33, 52-63-22, 52-59-65, культуры 52-54-23, 52-65-47, тяжелой индустрии 52-35-66 52-42-01, 52-51-23, химической и легкой промышленности 52-39-34, 52-50-45, сельского хозяйства 52-37-33, 52-49-78, 52-44-23, строительного 52-38-23, 52-45-29, писем и рабселькоров 52-05-22, 52-06-01, 52-07-45, 52-08-29, 52-03-22, информации и спорта 52-47-45, 52-48-65, иллюстрации 52-14-12, 52-25-23, еженедельника «Панорама» 52-17-45, прием информации 52-34-56, объявлений 52-69-33, общественной приемной 52-02-10, бухгалтерии 52-70-10, директора издательства 52-79-10. Собственные корреспонденты: в Белове 2-29-27, Мариинске 31-20, Междуреченске 2-00-76, Новокузнецке 7-02-04, Прокопьевске 2-17-34, Юрге 2-17-83.

П 04433.

Типография издательства «Кузбасс». Индекс 51901.