Пусть живет в веках имя и дело Владимира Ильича Ленина!

(Из Призывов ЦК КПСС).

Пролетарии всех стран, соединяйтесь!

КУЗБАСС

ОРГАН КЕМЕРОВСКОГО ОБКОМА КПСС И ОБЛАСТНОГО СОВЕТА НАРОДНЫХ ДЕПУТАТОВ

Газета основана в январе 1922 года

№ 95 (17326).

СРЕДА, 22 АПРЕЛЯ 1981 года.

Цена 2 коп.

В НОМЕРЕ

- К 111-й годовщине со дня рождения В. И. Ленина.
- Всесоюзный семинар-совещание идеологических работников. 1, 3 стр.
- Хозяйство молодой сельской семьи. 2 стр.
- Премьера спектакля Прокопьевского драмтеатра. 4 стр.

ПОВЫШАТЬ КАЧЕСТВО И ЭФФЕКТИВНОСТЬ ИДЕОЛОГИЧЕСКОЙ РАБОТЫ

20 апреля в ЦК КПСС открылся Всесоюзный семинар - совещание идеологических работников. Его участники обсудят ход изучения и пропаганды Отчетного доклада ЦК КПСС, документов XXVI съезда партии, пути перестройки идеологической работы в соответствии с указаниями товарища Л. И. Брежнева, обменяются опытом по выполнению постановления ЦК КПСС «О дальнейшем улучшении идеологической, политико-воспитательной работы».

В семинаре - совещании участвуют секретари ЦК компартий союзных республик, крайкомов, обкомов, окружкомов, ряда горкомов партии, ведающие идеологическими вопросами, работники политорганов Советских Вооруженных Сил, руководители министерств и ведомств, центральных органов печати, радио и телевидения, информационных агентств, ответственные работники ЦК КПСС.

Вступительным словом совещание открыл член Политбюро ЦК КПСС, секретарь ЦК КПСС М. А. Суслов. Отметив, что совещание-семинар созвано по решению Центрального Комитета КПСС, тов. М. А. Суслов подчеркнул, что сам факт его созыва вскоре после завершения XXVI съезда КПСС показывает, какую важную роль отводит партия политико - воспитательной работе в реализации задач, поставленных съездом.

Под бурные аплодисменты собравшихся М. А. Суслов передал горячий привет Леонида Ильича Брежнева. Неизменное внимание товарища Л. И. Брежнева к деятельности идеологических кадров, отметил М. А. Суслов, глубокая признательность, выраженная им с трибуны съезда журналистам, пропагандистам, лекторам, докладчикам, агитаторам, свидетельствуют о том, как высоко ценит партия самоотверженный и нелегкий труд многомиллионного идеологического актива какое высокое доверие она ему оказывает.

Далее М. А. Суслов сказал: XXVI съезд КПСС стал выдающимся событием в жизни партии и народа. Отчетный доклад ЦК КПСС воспринят партией, советскими людьми как новый крупный вклад в творческое развитие марксизма - ленинизма, как документ огромного политического и теоретического значения, в котором всесторонне рассмотрены все жизненно важные проблемы нашего времени.

Съезд дал, говоря ленинскими словами, «цельные, систематические, точные ответы на важнейшие вопросы». Историческое значение съезда заключается прежде всего в том, что он открыл новые горизонты перед обществом зрелого социализма, показал пути эффективной реализации его возможностей, полного приведения в действие созидательных сил, экономического, научно - технического и духовного потенциала страны.

Съезд выдвинул новые конструктивные предложения, направленные на укрепление мира, углубление разрядки, обуздание гонки вооружений. Они являются прямым продолжением программы мира нашей партии.

XXVI съезд убедительно показал, что партия Ленина уверенно несет знамя коммунизма, знамя труда и мира, что генеральный курс КПСС — это курс на укрепление экономической мощи страны, неуклонный рост благосостояния и культуры советского народа, обеспечение мирных условий для его созидательного труда, утверждение первейшего права каждого человека на земле — права на жизнь.

Доходчиво, ярко и убедительно донести идеи Отчетного доклада ЦК КПСС, установки съезда до каждого коммуниста и комсомольца, всех трудящихся, организовать их глубокое изучение, помочь партийным организациям направить энергию и инициативу масс на успешную реализацию решений съезда — в этом состоит первоочередная задача идеологического фронта. На совещании и предстоит обсудить, как лучше и эффективнее вести эту работу.

XXVI съезд КПСС, подчеркнул М. А. Суслов, прошел в исключительно деловой обстановке, заданной Отчетным докладом. Его работу характеризовала высокая взыскательность в подходе к обсуждаемым вопросам, реалистичность в оценках, принципиальное и смелое выявление недостатков, нахождение путей и способов их преодоления.

Требовательный, критический и конструктивный дух съезда должен определять содержание и стиль всей организаторской и идеологической работы в массах. Утверждать этот дух большевистской принципиальности и творческой активности в жизни каждого коллектива, воспитывать непримиримость к недостаткам, нетерпимость к любым отступлениям от нашего образа жизни и нашей морали — в этом заключается реальный вклад идеологических работников в решение хозяйственных, социальных, всех других вопросов, поставленных съездом.

Пропаганда призвана активно содействовать максимально полному раскрытию творческих сил советского народа, значительному повышению эффективности его созидательного труда, безусловному выполнению заданий одиннадцатой пятилетки.

Партия исходит из того, что эффективная идеологическая деятельность немыслима без всестороннего учета реальностей социально - политической и духовной жизни нашего общества, возросшего уровня образованности и культуры советских людей, накопленного опыта политико - воспитательной работы партии.

Полнее следует учитывать и обострение идеологической борьбы на международной арене. Наши классовые противники действуют все более нагло и коварно. Изощряясь в клевете и апеллируя к разного рода предрассудкам и пережиткам в сознании людей, злобно интерпретируя недостатки, упущения и трудности в нашей жизни, враги пытаются «размыть» классовое сознание, веру в наши идеалы.

Было бы неправильно игнорировать воздействие чуждой идеологии на сознание какой-то части людей. Мы должны быть бескомпромиссными в борьбе идей, активно разоблачать антисоветизм и антикоммунизм, решительно выступать против любых отголосков чуждых взглядов.

Нынешнее состояние идеологической политико - воспитательной работы было глубоко и критично рассмотрено на съезде. Съезд указал, что основные задачи, стоящие здесь перед партийными организациями, сформулированы в постановлении Центрального Комитета КПСС от 26 апреля 1979 года, которое, как отмечалось в Отчетном докладе, носит долговременный характер. Оно представляет собой развернутую программу идейно - воспитательной деятельности партии.

Реализация постановления ЦК КПСС и решений XXVI съезда требует от партийных организаций постоянного совершенствования и, как сказано в Отчетном докладе, перестройки многих участков и сфер идеологической работы.

Главное, на что неизменно обращает внимание партия, — это последовательное укрепление связи пропаганды с жизнью, повыше-

(Окончание на 3-й стр.).

Сегодня—день памяти В. И. Ленина

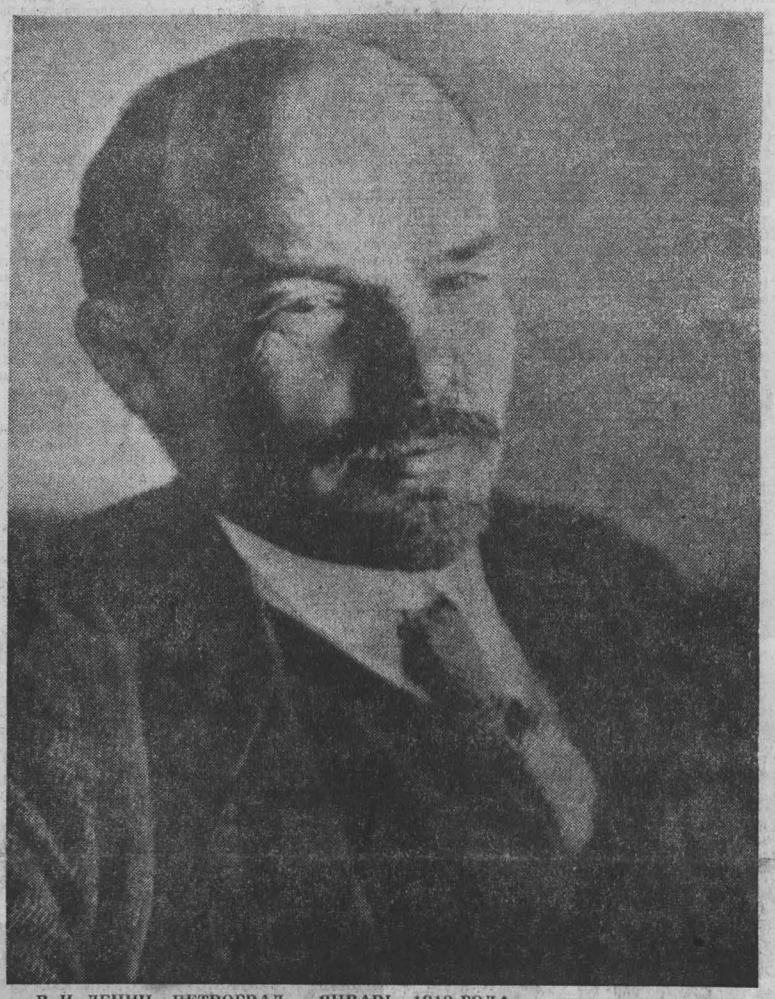

В. И. ЛЕНИН. ПЕТРОГРАД. ЯНВАРЬ 1918 ГОДА.

Фотохроника ТАСС.

У инициаторов соревнования

Наметили—сделали

Этому успеху не сопутствовала широкая реклама. И может быть потому, что вплоть до последнего дня была неуверенность: вдруг какая-нибудь мелочь сорвет график. К осторожности приучила первая неделя марта. Новенький проходческий комбайн часто капризничал. Не выдерживала ходовая часть. Почти всю ее пришлось заменить. 75 процентов присечки породы в забое двухпутевого восточного магистрального штрека давали о себе знать.

И все же бригада А. И. Булгакова именно в этом забое решила показать наивысшую производительность труда—в самом трудном, а потом опыт повторить в западном магистральном штреке.

Главный инженер шахты Б. М. Лазаренко поддержал бригаду:

— Будет здорово, если за месяц пройдете 200 метров. Позарез нужна такая скорость, сами понимаете...

Бригада понимала. Западный магистральный штрек (его пройдено больше километра) открывает дорогу ко второй очереди пласта Кумпановского. На этом поле будет десять мощных механизированных лав. Восточный ведет дорогу к третьей очереди. «Северная» к концу пятилетки станет шахтой полностью механизированной.

Хорошо знает бригада: прибавить скорость в проходке — значит создать базу для успешной работы шахты в нынешней и двенадцатой пятилетках.

Технический норматив на комбайн в двухпутевой выработке — 100 метров. Бригада другие сто метров решила взять за счет внутренних резервов. Сыграли свою роль организованность, высокая дисциплина, творческий поиск. Ту же фрезу, например, пришлось переделать. На ней зубки заменили более мощными. Производительность возросла на 20 процентов.

Чтобы техника работала надежно, первую смену сделали ремонтной. Профилактику комбайна проводил проходчик В. П. Конюхов. Но особенно придирчиво осматривал он комбайн в последние сутки марта. На 30-е число было пройдено 193 метра.

Техника не подвела. 200 метров за месяц бригада прошла. Этот успех на старте пятилетки раздвинул границы возможностей бригады, которая сегодня прокладывает дорогу к большому углю.

Ф. ВОТИНЦЕВ.

г. Кемерово.

Животноводство—ударный фронт

ВДВОЕ БОЛЬШЕ

Коллектив Зареченской молочной фермы совхоза «Раздольный» (бригадир Н. А. Гаак) произвел молока вдвое больше, чем было получено в прошлом году и планировалось в первом квартале. Сейчас здесь суточный удой превышает 12 килограммов молока.

Передовая доярка этой фермы А. Л. Жданько от 27 закрепленных за ней коров надаивает по 15,2 килограмма молока в день. Лишь чуть отстает от нее П. Ф. Балаба. Такой продуктивности коров многие животноводы не добиваются даже летом.

Секрет в том, что на Зареченской ферме широко применяется раздой, коровы получают корм в строгом соответствии с продуктивностью. При основном рационе 8,4 кормовой единицы на каждый килограмм молока мы выдаем дополнительно по 300 граммов концентратов и одному килограмму силоса. Коровы с удоем 25—28 килограммов получают по 16—18 кормовых единиц в день. А общие затраты кормов на литр молока у нас самые низкие в районе — меньше кормовой единицы.

Т. ЮДАКОВА,
главный зоотехник совхоза «Раздольный».
Мариинский район.

Знамя победителям

Совет Министров РСФСР и ВЦСПС подвели итоги Всероссийского социалистического соревнования автономных республик, краев и областей за высокопроизводительное использование машинно-тракторного парка колхозов и совхозов, своевременную и качественную подготовку машин к полевым работам. В числе других краев и областей победителем соревнования признана Кемеровская область.

Области присуждены переходящее Красное знамя Совета Министров РСФСР и ВЦСПС и вторая денежная премия в размере пяти тысяч рублей.

КУЗБАСС НА СТАРТЕ ПЯТИЛЕТКИ

ОБ ИТОГАХ ВЫПОЛНЕНИЯ ГОСУДАРСТВЕННОГО ПЛАНА ПРОМЫШЛЕННОСТЬЮ ОБЛАСТИ В ПЕРВОМ КВАРТАЛЕ

Коллективы промышленных предприятий области в ходе развернувшегося социалистического соревнования обеспечили выполнение плановых заданий по многим основным показателям.

Квартальный план реализации продукции промышленность области в целом выполнила на 100,4, подведомственная местным Советам — на 102 процента; по производительности труда одного работающего соответственно на 101 и 102 процента.

Перевыполнен план производства большинства важнейших видов продукции и прибыли.

Предприятия, переведенные на порядок планирования и оценки деятельности по показателю нормативной чистой продукции, план по этому показателю выполнили на 101 процент; в сравнении с первым кварталом прошлого года объем нормативной чистой продукции возрос на 5 процентов.

Выполнение плана реализации продукции, изменение объема производства и производительности труда в сравнении с первым кварталом прошлого года по производственным объединениям, комбинатам, управлениям характеризуется следующими данными (в первой колонке процент выполнения плана реализации продукции, во второй —I квартал 1981 г. в процентах к I кварталу 1980 г. по объему производства, в третьей — по производительности труда):

Управление «Кузбассэнерго»	100,3	97	99
Объединение «Кузбассуголь»	102	95	92
Объединение «Ленинскуголь»	98	94	91
Объединение «Прокопьевскуголь»	99,5	101	102
Объединение «Южкузбассуголь»	105	102	99
Объединение «Гидроуголь»	99,4	97	91
Объединение «Кемеровоуголь»	98	102	101
Комбинат «Кузбассшахтострой»	97	99	99,7
Комбинат «Кузбассжилстрой»	102	107	103
Кузнецкий металлургический комбинат	100,7	90	89
Западно-Сибирский металлургический завод	100,6	99,1	95
Объединение «Сибруда»	102	103	100,7
Объединение «Химпром»	100,2	105	104
Научно-производственное объединение «Карболит»	101	111	113
Объединение «Азот»	103	105	99,7
Объединение «Кузбассэлектромотор»	101	89	92
Объединение «Кемеволес»	102	93	96
Объединение «Кемеровомебель»	103	109	107
Объединение «Кемеровостройматериалы»	102	99	100
Объединение «Южсибнеруд»	109	99,3	102
Объединение «Кузбассобувь»	105	120	114
Управление пищевой промышленности	100	99,1	98
Управление хлебопекарной промышленности	100,8	99,3	100,7
Объединение молочной промышленности	106	119	118
Объединение мясной промышленности	103	104	101
Объединение по производственно-техническому обеспечению сельского хозяйства	102	107	99,5
Управление лесного хозяйства	101	105	103
Управление местной промышленности	102	104	104
Объединение «Облкемеровоуголь»	106	100,8	94

Обеспечила выполнение плана реализации продукции промышленность всех городов, кроме Ленинска-Кузнецкого.

Сверх плана добыта 591 тысяча тонн угля, выработано 23 миллиона киловатт-часов электроэнергии и отпущено 42 тысячи гигакалорий теплоэнергии, произведено 582 тонны капролактама, 117 тонн химических волокон и нитей, на 131 тысячу рублей химического оборудования и запасных частей к нему, 317 тысяч квадратных метров мягкой кровли, 295 тысяч квадратных метров шелковых тканей, 398 тонн хлеба и хлебобулочных изделий, на 3,2 млн. рублей товаров культурно-бытового и хозяйственного назначения (включая комплектующие изделия) и другой продукции.

Производство важнейших видов продукции и изменение объема производства в сравнении с первым кварталом 1980 года (в первой колонке — произведено в I квартале 1981 г., во второй —I квартал 1981 г. в процентах к I кварталу 1980 г.):

Электроэнергия — миллионов киловатт-часов	8782	97
Уголь—миллионов тонн	38,1	99,4
Чугун — тысяч тонн	2486	96
Сталь—тысяч тонн	3041	99,8
Прокат черных металлов—тысяч тонн	2286	98
Стальные трубы — тонн	5335	88
Минеральные удобрения (в условных единицах)—тысяч тонн	365	121
Синтетические красители—тонн	480	101
Капролактам — тысяч тонн	26,9	100,1
Химические волокна и нити—тонн	8327	107
Взрывобезопасные электродвигатели—тысяч штук	19,3	85
Машины постоянного тока—тысяч штук	21,4	102
Осветительные электролампы — миллионов штук	16,3	106
Химическое оборудование и запасные части к нему—тысяч рублей	2971	100,6
Деловая древесина (без лесозаготовок колхозами) — тысяч кубических метров	989	106
Цемент—тысяч тонн	1035	97
Стеновые материалы — миллионов штук условного кирпича	150	99
Сборный железобетон — тысяч кубических метров	395	100,5
Шифер — миллионов штук условных плиток	9,6	188
Мягкая кровля — тысяч квадратных метров	9917	103
Стекло оконное—тысяч квадратных метров	2975	92
Шерстяные ткани — тысяч квадратных метров	3572	90
Шелковые ткани — миллионов квадратных метров	15,1	87
Бельевой и верхний трикотаж — тысяч штук	4898	99
Швейные изделия—миллионов рублей	80,0	105
Кожаная обувь—тысяч пар	1689	118
Мясо из сырья госресурсов — тысяч тонн	16,2	102
Колбасные изделия — тысяч тонн	12,4	102
Пищевая рыбная продукция, включая рыбные консервы — тысяч рублей	854	103
Цельномолочная продукция—тысяч тонн	89,4	114
Хлеб и хлебобулочные изделия — тысяч тонн	97,3	96
Кондитерские изделия—тысяч тонн	10,6	103
Комбикорма — тысяч тонн	112	99
Бытовые электропылесосы—тысяч штук	63,6	103
Сортовая посуда—тысяч рублей	572	100,7
Фарфоровая посуда—тысяч рублей	6843	108
Мебель—миллионов рублей	13,6	108

Проводилась работа по улучшению технико-экономических показателей работы предприятий и повышению качества выпускаемой продукции.

В сравнении с первым кварталом прошлого года в электроэнергетике снизился на 0,4 процента расход условного топлива на один отпущенный киловатт-час электроэнергии, на 0,6 процента — на одну отпущенную на сторону гигакалорию теплоэнергии.

В черной металлургии расход сухого кокса на одну тонну передельного чугуна сократился на 10 килограммов (2 проц.).

Повысилась производительность оборудования в цементной промышленности, крутильного и прядильного — на камвольно-суконном комбинате, оборудования в ткацком производстве комбината шелковых тканей.

На Знак качества в первом квартале аттестовано вновь 94 вида промышленной продукции. Впервые аттестовали на Знак качества свою продукцию 16 предприятий области. Среди них Южно-Кузбасский производственный комбинат, Прокопьевский завод резинотехнических изделий, Новокузнецкий опытный завод электромонтажных изделий, Кемеровский завод химического волокна, беловский завод «Кузбассрадио» и другие.

Почетный пятиугольник присвоен 89 товарам народного потребления. Это швейные изделия, обувь, продукция мебельных фабрик и другие.

Не поступали рекламации от потребителей на качество стальных труб, взрывобезопасных электродвигателей, химического оборудования и запасных частей к нему, подшипников качения, химических волокон и нитей, оконного стекла и другой продукции.

Однако ряд предприятий не выполнил установленные задания по продукции, производительности труда, накоплениям, нарушил договорные обязательства.

Квартальный план недовыполнен по выплавке чугуна, стали, производству проката, кокса, минеральных удобрений, взрывобезопасных электродвигателей, цемента, сборного железобетона, шифера, оконного стекла и ряда другой продукции.

Не в полном объеме обеспечен план кооперированных поставок пластмассовых изделий.

Не справились с планом по продукции 14 процентов предприятий (объединений), а с учетом выполнения обязательств по поставкам — 50, производительности труда и себестоимости товарной продукции — почти каждое пятое предприятие.

Значительное отставание по продукции имеют шахты «Судженская», «Южная», им. Волкова, «Черкасовская», Беловский кирпичный завод Министерства транспортного строительства, Яшкинский цементно-шиферный комбинат, Киселевский пивоваренный завод, Тайгинский лесопункт, Топкинский экспериментальный завод электросварных труб и другие предприятия.

Допущено удорожание по себестоимости товарной продукции.

План по производству продукции со Знаком качества не выполнен. Поступали претензии от потребителей на качество отдельных товаров народного потребления.

Медленно осваивают вновь введенные мощности Кемеровский коксохимический завод, Яшкинский цементно-шиферный комбинат и ряд других предприятий.

ОБЛСТАТУПРАВЛЕНИЕ.

ПРОДОВОЛЬСТВЕННЫЙ КОМПЛЕКС: МЕСТНЫЕ СОВЕТЫ

КАК РЕШИТ ХОЗЯЙКА

Утро в деревенской семье испокон начиналось так. Подоила хозяйка корову—считай, завтрак на столе. И сейчас во многих дворах так ведется, особенно там, где хозяева постарше. Правда, в последние годы стала привычной картина: спешат поутру или вечером к этим дворам молодые, кто с бидоном, кто с банкой. Как правило, от одной коровы две, а то и три семьи кормятся. Вроде бы ничего особенного: раз имеют родители корову, молодым можно себя не обременять.

Что ж, понять их можно: корова требует немалых хлопот, держать ее трудно. Только есть в этих соображениях иждивенческий расчет: пусть, мол, родители с трудностями справляются, они привыкли. А родители между тем стареют, не под силу оказывается обихаживать скотину — продают. Молодые же не решаются обзавестись буренкой, им даже боязно с непривычки. Сорок два процента сельских дворов в области обходятся без коров.

В населенных пунктах нашего Утинского сельсовета количество крупного рогатого скота в последние годы увеличивается. Конечно, в первую очередь сказываются принятые в стране меры для развития личных подсобных хозяйств. Продажа телок и нетелей населению, выделение сенокосных угодий, выпасов, транспорта для подвозки кормов — все это стало общей заботой сельсовета и дирекции совхоза «Тисульский». Теперь владелец скота не остается один на один со своими проблемами. Ему есть куда обратиться за помощью. Пенсионерам и инвалидам войны совхоз, как правило, старается помочь запастись сеном, выделяет стогометы, другую технику. Исполком контролирует, как подвозят сено. Теперь не надо кланяться механизаторам: выделяется специальный наряд, владельцу надо только заплатить за транспортировку в совхозную кассу.

Но создать условия для обзаведения скотом—еще не все. Для молодой семьи, не имеющей коровы, все эти условия нечто отвлеченное. Вряд ли сами по себе они могут послужить толчком к приобретению буренки. Вот тут и нужна агитация. Именно такой индивидуальной работой с молодыми мы и занялись.

В прошлом году шесть молодых рабочих, вернувшихся после службы в армии, приобрели коров. Среди них механизаторы Василий Братищев, Александр Осинцев. Осинцеву совхоз выдал ссуду. А вот Николаю Чухраеву помогла мать, Анна Петровна. Поначалу уговорила городскую свою невестку Нину. Ведь как ни рассуди, а вставать каждое утро к корове придется ей, значит, ей и решать. Научила доить, присмотрела, где купить корову, помогла деньгами. Теперь у молодых свое хозяйство.

Такой же подход у Нины Дмитриевны Соколовой, члена исполкома сельсовета. Соколова до недавнего времени была директором школы, подошел срок пенсии, стала работать учительницей. Нина Дмитриевна держит корову, каждый год продает излишки молока государству и бывших своих учеников агитирует обзаводиться скотом. Считает, что такая молодая семья основательней, прочней на ногах стоит. Соколова посоветует, где можно купить первотелку, подскажет, куда обратиться, чтобы отвели участок для сенокоса.

В прошлом году сыграли тридцать одну свадьбу. Шесть молодых семей завели коров. Конечно, это не много. Но и не мало. Важно, что невесты теперь не фыркают с насмешкой, когда при регистрации брака агитируем их становиться настоящими хозяйками в своем дворе.

Увеличение численности скота в усадьбах, организаторская работа депутатов и актива Совета позволили нам в прошлом году заготовить 49,6 тонны молока, по 326 килограммов от коровы. В последние два года наш сельсовет является лидером районного соревнования по закупкам молока у населения.

Чем основательней мы занимаемся этой работой, тем ясней видим: резерв тут еще очень большой. Во-первых, не все продают излишки государству: еще 54 владельца коров не участвуют в продаже. Одни делятся с детьми, родственниками, другие предпочитают частных покупателей. Во-вторых, и те, кто продает государству, могут сдавать больше. Из 158 семей только 21 продала больше чем по тысяче килограммов. Тонна — это, конечно много, но 400—500 килограммов от каждой коровы — цифра вполне реальная.

Реализация излишков молока — дело добровольное. Поэтому надо как-то заинтересовать владельца коровы, а главное — четко организовать дело. В нашем сельсовете стало традицией ежегодно проводить сельский сход. Но еще накануне депутаты посещают семьи рабочих и служащих, узнают, когда отелится корова, сколько молока смогут продать. Заключаем договоры, где указываются количество, сроки поставки. При этом стараемся разъяснить людям порядок встречной продажи комбикормов, дефицитных товаров. Например, сколько надо продать молока, чтобы приобрести ковер, мотоцикл «Урал». Это в некоторой степени стимулирует заготовки.

И все-таки главным остается сознательность людей. Сбор держится не на рекордсменах, хотя есть у нас и такие сдатчики, которые продали по три—четыре тонны. Успех дела решают как раз «середнячки», их во много раз больше. Для этой категории сдатчиков важно, чтобы не задерживали расчет за молоко, чтобы принимали его в удобное время. Подобрать добросовестных сборщиков помогают руководители совхоза «Тисульский». Они же заботятся о транспорте. Очень довольны люди работой Раисы Федоровны Прокудиной из деревни Кондрашка, она признана лучшим сборщиком.

Нынче два сборщика и восемь сдатчиков из нашего сельсовета отмечены премиями и ценными подарками. Не скупимся и на доброе слово.

Начался новый сезон большого молока. В феврале состоялась сессия Совета, где мы взяли обязательство на год. Заключены договоры с владельцами. Теперь надо работать.

Для себя, как для председателя исполкома, я наметил несколько основных вопросов. Первый из них: обговорить с директором совхоза порядок выдачи ссуд молодежи для приобретения скота. От позиции молодой семьи многое зависит: или будут бегать с бидоном к старшим, или сами будут продавать лишнее молоко и масло государству. Держать или не держать корову — решать молодым хозяевам. А наше дело—постараться, чтобы их решение было положительным.

Г. БЕСКОРОВАЙНОВ,
председатель исполкома Утинского сельсовета.

Тисульский район.

НОВОСТИ СОБЫТИЯ ФАКТЫ

г. Ленинск-Кузнецкий

В ударном темпе

Высокие социалистические обязательства в честь 111-й годовщины со дня рождения В. И. Ленина приняли водители бригады, которой руководит Николай Никольский из пассажирского автотранспортного предприятия № 1. Они решили за четыре месяца перевезти дополнительно к плану полмиллиона пассажиров и сдать в кассу предприятия 15 тысяч рублей дополнительно к заданию. Кроме того, в апреле решено три дня работать на сэкономленном топливе. Один из таких дней выпал на ленинский коммунистический субботник.

Обязательства успешно выполняются. За первые три месяца коллектив перевез дополнительно к плану 350 тысяч и за первую декаду апреля 50 тысяч пассажиров. Если такой ритм будет поддерживаться и в дальнейшем, то обязательства будут перевыполнены.

В Фонд мира

Бригаду монтажников Ю. С. Галандина хорошо знают в Байкаимском строительном управлении. Этот коллектив показывает образцы коммунистического отношения к труду, постоянно перевыполняет задания.

На днях в бригаде прошло собрание. На нем монтажники решили бороться за право присвоения коллективу имени нашего земляка, летчика-космонавта, дважды Героя Советского Союза А. А. Леонова, зачислить его в свою бригаду, а среднюю тарифную ставку монтажника перечислять ежемесячно в Фонд мира.

Сейчас коллектив работает на монтаже производственных корпусов клеевого завода и успешно справляется с планом. Первый взнос в Фонд мира будет произведен в апреле.

Обновится вокзал

Во время традиционных встреч первых руководителей города с населением неоднократно высказывались пожелания о реконструкции старого или строительстве нового железнодорожного вокзала. Этот же вопрос был поставлен перед депутатом Верховного Совета СССР, министром путей сообщения СССР И. Г. Павловским.

Только что получен ответ из Москвы, в котором сообщается, что Минтрансстрой включил строительство вокзала на станции Ленинск-Кузнецкий-1 в план подрядных работ на 1982 год.

Проектом, который выполнен Новосибирским институтом Желодрпроект Сибири и Дальнего Востока, предусматривается внутренняя и внешняя реконструкция старого здания и двухэтажная пристройка. Предусмотрены все удобства для пассажиров: большой зал ожидания, кассы, буфет, столовая, комната матери и ребенка. Вокзал рассчитан на 500 пассажиров.

Разработан проект и привокзальной площади. Ее украсят газоны, скверы.

С. БАРАНОВ.

НОВАТОРЫ—В ПОИСКЕ

ЗАМЕТКИ С ОБЛАСТНОЙ КОНФЕРЕНЦИИ ВОИР

ТРИ ГОДА отделяют предыдущую конференцию от нынешней. Что характерно для этого периода? Прежде всего, как отметили докладчик, председатель областного совета ВОИР В. Ф. Южаков и выступившие делегаты, заметно возросли активность и численность первичных организаций. Только число авторов рационализаторских предложений увеличилось на 5,6 тысячи. В минувшем году в рационализаторский фонд экономии кузбассовцы внесли 97 миллионов рублей. Это самый высокий результат за всю историю рационализаторской работы в нашей области. А всего за годы десятой пятилетки от внедрения в производство 288 тысяч рацпредложений и 3 348 изобретений сэкономлено трудовых, финансовых, материально-сырьевых и топливно-энергетических ресурсов на 413,3 миллиона рублей, что на 97,3 миллиона больше по сравнению с девятой пятилеткой.

Особого подъема в отчетный период достиг самый эффективный вид технического творчества — изобретательство. В течение трех лет выдано авторских свидетельств на 1 580 изобретений, то есть почти столько же, сколько за предшествующие девять лет. В то же время, говорил заведующий отделом КузНИУИ Н. А. Белан, многие изобретения внедряются медленно.

Эффект технических новшеств измеряется не только экономией в рублях. Многие изобретения и рационализаторские предложения вносят принципиальные изменения в производство, решающим образом воздействуют на рост производительности и улучшение условий труда, качество и технический уровень продукции. Так, создание новейшей установки для термоупрочнения арматурной стали на Запсибе позволило почти вдвое уменьшить расход металла при изготовлении железобетонных конструкций и изделий.

Однако, оценивая деятельность организаций ВОИР с позиций решений XXVI съезда КПСС и задач, поставленных перед народным хозяйством страны на одиннадцатую пятилетку, делегаты единодушно подчеркивали, что в развитии технического творчества использованы пока далеко не все возможности. Нельзя признать достаточным и достигнутый уровень массовости. Это относится в первую очередь к таким отраслям народного хозяйства Кузбасса, как топливная, стройматериалов, пищевая, железнодорожный транспорт, бытовое обслуживание.

Еще более нетерпимо, когда отдельные организации ВОИР отходят от уже завоеванных рубежей. По сравнению с 1979 годом снизили основные показатели рационализаторы и изобретатели Кузнецкого металлургического комбината, кемеровских заводов «Химмаш», анилинокрасочного, Яшкинского цементно-шиферного комбината, Беловской трикотажной и Киселевской мебельной фабрик, шахты «Инская» и некоторых других предприятий.

В соревновании за лучшую организацию рационализаторской и изобретательской работы добились успехов многие коллективы области. Так, на Кузнецком заводе ферросплавов за три года внедрено в производство свыше 1 200 рацпредложений и изобретений. Это дает коллективу возможность ежегодно снижать на 24—25 процентов себестоимость продукции, улучшить другие технико-экономические показатели. Об опыте организации работы новаторов рассказали на конференции слесарь Запсиба Л. П. Орлов, бригадир слесарей шахты «Новокузнецкая» Н. П. Кокшаров, главный инженер разреза «Томусинский» В. М. Белецкий.

Творческий поиск стал яркой чертой жизни многих производственных коллективов. Рука об руку с инженерами и техниками увлеченно трудятся рабочие. Среди членов областной организации ВОИР их более шестидесяти процентов — почти 110 тысяч человек. Это еще раз подтверждает, что в условиях научно-технической революции, комплексной механизации и автоматизации производства роль советского рабочего в совершенствовании техники и технологии не снижается, а возрастает. Этому способствуют непрерывный рост профессионального мастерства, общеобразовательного и культурного уровня. Работая у станков, обслуживая автоматические линии, управляя сложными машинами и аппаратами, рабочие наиболее ясно видят их достоинства и недостатки и, естественно, зачастую первыми задумываются над тем, что и как в них улучшить.

Так, бригадир горнорабочих очистного забоя шахты «Нагорная», делегат XXVI съезда КПСС Р. Н. Стахеев разработал и внедрил 20 технических новшеств.

Среди научно-исследовательских институтов и вузов области высоких показателей в изобретательстве достиг коллектив Восточного научно-исследовательского горнорудного института, сотрудники которого получили в прошлом году 55 авторских свидетельств. Причем четыре изобретения патентуются за рубежом. Патентует свои изобретения в десяти странах и Кемеровский научно-исследовательский институт химической промышленности.

Однако, отмечалось на конференции, в некоторых научных учреждениях мало заботятся о предварительных патентных исследованиях, привлечении ученых к серьезным разработкам. Такого упрека заслуживают институты научно-исследовательский открытых горных работ, технологический пищевой промышленности и Кемеровский университет.

Механизация, автоматизация производственных процессов — задача не только техническая, но и социальная. От ее решения в значительной степени зависит сокращение текучести кадров, устойчивое обеспечение предприятий рабочей силой.

Начиная с текущей пятилетки, в планах предприятий намечается устанавливать новый директивный показатель — задание по сокращению ручного труда. В настоящее время на предприятиях завершается паспортизация рабочих мест, разработаны целевые мероприятия до конца пятилетки. В решении этой актуальной проблемы активно участвуют новаторы области. За три года благодаря внедрению технических новшеств на предприятиях высвобождены около девяти тысяч человек, пятнадцати тысячам рабочих облегчен труд. Но новаторам здесь по-прежнему есть где развернуться. Сегодня в промышленности Кузбасса ручным трудом занято около 50 процентов работающих. Особенно много их в угольной, пищевой, стекольной и фарфоровой промышленности.

Есть и еще одно обширное поле для творческих поисков — более рациональное использование в производстве топлива, энергоресурсов. Значительные успехи в этом деле достигнуты организациями ВОИР РЭУ «Кузбассэнерго», производственного объединения «Азот», Запсиба, Анжеро-Судженского стекольного завода.

К сожалению, далеко не все производственные коллективы ведут настойчивую борьбу за укрепление режима экономии. Это особенно заметно на предприятиях строительства и промстройматериалов, легкой, местной промышленности.

Многое предстоит сделать и в экономии металла. Кузбасс производит свыше двадцати миллионов тонн стали и проката в год. Из них почти два миллиона потребляется в самой области. И надо, чтобы каждый килограмм, каждая тонна металла использовались с максимальной пользой.

Шел разговор на конференции о развитии технического творчества в сельском хозяйстве. Усилия изобретателей и рационализаторов, говорил бригадир колхоза «Вперед» Новокузнецкого района, Герой Социалистического Труда И. А. Яшункин, направлены на комплексную механизацию трудоемких работ, сокращение потерь продукции и сырья в производстве, при транспортировке, хранении и переработке. Благодаря укреплению шефской помощи промышленных предприятий сельские новаторы за отчетный период вдвое увеличили свои ряды, а сумма экономии от внедрения технических новшеств возросла в три раза и достигла 11 миллионов рублей. Областное управление сельского хозяйства ежегодно выходило победителем Всесоюзного или Всероссийского соревнования за лучшие результаты в рационализаторской работе.

Чтобы сократить сроки внедрения предложений новаторов, областной совет ВОИР, начиная с 1979 года, стал планировать организациям общества рост общественных творческих объединений. И отдача не замедлила сказаться: общественных конструкторских бюро теперь на одну треть больше, число комплексных творческих бригад и бригад внедрения увеличилось на тысячу четыреста и достигло почти пяти тысяч, консультационные пункты ВОИРа обслужили около 60 тысяч человек. Благодаря этому количество внедренных изобретений возросло более чем в 1,5 раза, а рацпредложений реализуется около 87 процентов от принятых.

В области действует 360 школ молодого рационализатора, в которых обучается за год около 15 тысяч человек. В отчетном периоде организации ВОИР созданы во многих вузах и техникумах. Сегодня десятки студентов имеют авторские свидетельства на изобретения.

Регулярно проводятся смотры, конкурсы, выставки технического творчества учащихся профтехобразования, объединенный совет ВОИР которого дважды занимал призовые места во Всероссийском смотре, организуемом Центральным советом ВОИР и Госкомитетом профессионального образования СССР.

Однако, как отметил на конференции заместитель начальника областного управления профтехобразования В. К. Буйный, технические училища не имеют еще достаточно прочной связи с рационализаторами и изобретателями базовых предприятий.

На конференции выступил член бюро обкома КПСС, председатель облсовпрофа Б. И. Окушко.

По отчетному докладу конференция приняла развернутое постановление.

☆ ☆ ☆

Председателем областного совета ВОИР избран В. Ф. Южаков.

В. КАЛАЧИНСКИЙ.

г. Кемерово.

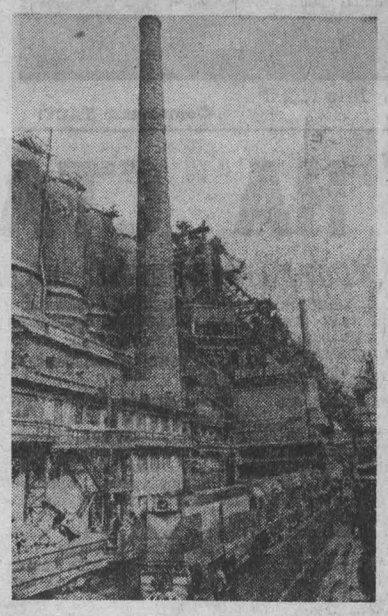

График монтажников

На капитальный ремонт первого разряда остановлена доменная печь № 3 Кузнецкого металлургического комбината. Специалисты Новокузнецкого монтажного управления треста «Уралдомнаремонт» за пятьдесят суток должны произвести модернизацию этого крупного агрегата. Им предстоит увеличить диаметр горна, полностью заменить футеровку, а также кожух печи.

О трудоемкости всей работы говорит тот факт, что на обновлении домны занято более двух тысяч человек. Тон в социалистическом соревновании задает опытнейшая бригада монтажников, которую возглавляет И. Малинов. Ремонтники взяли обязательство запустить печь на шестнадцать часов раньше графика.

НА СНИМКАХ: доменный цех КМК; монтаж оборудования; монтажники А. Данин, А. Мишин, И. Малинов, А. Южанин.

Фото Д. Коробейникова.

г. Новокузнецк.

Энтузиасты идеологической работы

ПОКОРЯЕТ УБЕЖДЕННОСТЬ

Служебный автобус спешил к здравнице шахтеров Междуреченска, ехала в нем очередная смена работников профилактория «Романтика». На крутом повороте в свете фар мелькнула фигура человека, шофер резко затормозил. «Да это же Константин Алексеевич!» — раздались голоса.

Небольшого роста мужчина с приветливой улыбкой вошел в автобус. «Опоздал на рейсовый, — словно извиняясь, проговорил он, — а ведь у вас сегодня лекция, вот и поехал на попутных».

Такая обязательность, пунктуальность — в самом характере К. А. Шитикова, секретаря парторганизации Ольжерасского шахтостроительного управления, лектора-международника городской организации общества «Знание». Не было случая, чтобы по вине Константина Алексеевича сорвалась лекция. И в любых условиях—будь то цех, поле, агитплощадка или уютный зал Дворца культуры, с любой аудиторией находит он общий язык.

Мы, молодые лекторы, учимся у Константина Алексеевича мастерству, в беседах с ним пополняем свой теоретический багаж.

Как-то завязался спор — что правомернее: читать лекцию, как говорится с листа, или необходим живой разговор со слушателями? Константин Алексеевич заметил: конспект необходим, но говорить с людьми надо, глядя им в глаза, чутко реагируя на настроение аудитории. Трудно с этим не согласиться.

Покоряет меня в выступлениях К. А. Шитикова истовая убежденность, которую он передает слушателям. И его компетентность. Не помню случая, чтобы он не смог ответить на вопрос из зала, и не просто ответить, а глубоко, по существу.

Думается, одним из важных качеств Шитикова-лектора является умение быстро ориентироваться в любой обстановке. Как-то в уборочную довелось мне с ним в одной агитбригаде побывать в Ижморском районе. За короткий срок прочли мы более сорока лекций. Помню, приехали в поле во время обеденного перерыва. Знали: у механизаторов горячие денечки, ни часу, ни минуты впустую потратить нельзя. А с другой стороны люди день и ночь в поле, не то что у телевизора посидеть—газету прочесть некогда, а интерес к событиям международной жизни велик.

Константин Алексеевич попросил комбайнеров, водителей задать интересующие их вопросы и начал полно и обстоятельно отвечать на них. Замечу: вопросы были далеко не стандартными, свидетельствовали о высокой грамотности механизаторов.

Тридцать лет Константин Алексеевич Шитиков со всем жаром неугомонного сердца несет слово партии в массы, видит в этом свой долг коммуниста. Даже находясь в отпуске, не откажется он прочесть лекцию—считает, что для настоящего партийного пропагандиста нет и не может быть бездеятельности. Кроме большой идеологической работы, которую он ведет в шахтостроительном управлении, Константин Алексеевич возглавляет секцию лекторов-международников городской организации общества «Знание».

Сейчас К. А. Шитиков выступает с рассказами о документах XXVI съезда партии, особо останавливается на миролюбивой политике Страны Советов, говорит о новых мирных инициативах нашего правительства, о борьбе прогрессивного человечества за укрепление мира на земле. Кстати сказать, Константин Алексеевич из своих сбережений передал в Фонд мира триста рублей.

На XXVI съезде КПСС Л. И. Брежнев с благодарностью отозвался о бойцах партии, ее идеологических работниках, и в числе первых назвал лекторов. И эта благодарность в полной мере относится к одному из лучших лекторов Междуреченска К. А. Шитикову, человеку и гражданину.

А. РЕШТО.

г. Междуреченск.

Советы специалиста

Препараты здоровья

УСПЕШНОЕ развитие современного животноводства немыслимо без широкого внедрения новейших достижений науки и передового опыта. Значительные резервы повышения отдачи этой отрасли заложены в широком использовании ветеринарных препаратов для профилактики и лечения, а также применения биогенных стимуляторов, способствующих повышению продуктивности скота и птицы.

Опыты, проведенные на животноводческих фермах нашей области, подтверждают, что применение солей микроэлементов позволяет повысить молочную продуктивность на 7—10 процентов, значительно снизить заболеваемость телят, при этом существенно увеличиваются привесы скота, яйценоскость кур.

Бесперебойно обеспечивать фермы жизненно важными микроэлементами помогает биоцех областного ветсанотряда. Здесь, например, налажено производство полисолей, в которые входят кобальт, железо, медь, цинк, йод, марганец и другие микроэлементы. Испытание препарата на фермах совхоза «Чусовитинский», колхоза имени Мичурина дало хорошие результаты.

Одна из сложных проблем в животноводстве — сохранность нарождающегося молодняка и снижение яловости маточного стада. Пути ее решения специалистам известны — это правильная организация кормления маточного стада, содержание его при оптимальном микроклимате, подготовка коров к отелу. Последнее, пожалуй, самое важное. Готовящийся к отелу скот должен получать самые высококачественные корма, с обязательным включением в рацион витаминов, минеральных веществ, микроэлементов. Сухостойным коровам и нетелям необходимы систематические активные прогулки.

В хозяйствах, где не соблюдают этих условий, отелы проходят с массовыми осложнениями, телята нарождаются нежизнеспособными и нередко гибнут при отелах, а коровы надолго или навсегда остаются бесплодными.

Наряду с описанными общими мерами профилактики надо широко применять и ветеринарные препараты. Их, например, по достоинству оценили в хозяйствах Ленинск-Кузнецкого, Кемеровского, Промышленновского районов. К сожалению, эффективные препараты слабо пользуются спросом в Юргинском, Чебулинском, Тисульском и ряде других районов.

Что может предложить биоцех нашего ветсанотряда? Например, пропионово - ацидофильную культуру и йодинол, которые можно с успехом применять для профилактики и лечения гипоавитаминозов группы «В», желудочно - кишечных расстройств, а также для повышения привесов выращиваемого скота.

Совсем недавно наш биоцех освоил производство натурального желудочного сока, который пользуется большим спросом у ветеринарных работников. Этот препарат они применяют для профилактики и лечения желудочно - кишечных заболеваний телят и поросят. Сейчас биоцех осваивает производство новейшего лечебно-профилактического препарата регидральтана. По данным Белгородской, Московской и Калужской областных ветеринарных лабораторий, освоивших производство и применивших регидральтан в 1979 году для лечения, выздоровело от 80 до 98 процентов телят, больных токсической диспепсией.

Хочу еще раз повторить: здоровое стадо немыслимо без применения целого комплекса мер по его охране.

П. ПОТАПОВ,
начальник областного ветсанотряда, заслуженный ветврач РСФСР.

г. Кемерово.

ПОВЫШАТЬ КАЧЕСТВО И ЭФФЕКТИВНОСТЬ ИДЕОЛОГИЧЕСКОЙ РАБОТЫ

(Окончание. Начало на 1-й стр.)

ние ее действенности, актуальности. Раскрывая смысл этого требования, товарищ Л. И. Брежнев говорил на съезде: «Речь идет о том, чтобы добиться на деле единства идейно - теоретической, политико - воспитательной, — организаторской и хозяйственной работы партии».

В этом единстве, в слитности слова и дела, когда слово соответствует делу, а дело — слову и заключается основа успеха нашей пропаганды и не только пропаганды, но и всей партийной работы. В этом — источник авторитета партийных организаций, основа эффективности работы в массах. Речь идет фактически о дальнейшем расширении связей партии с миллионными массами трудящихся. А там, где дело касается миллионов людей, для коммунистов, как говорил В. И. Ленин, начинается самая серьезная политика, проходит главная линия организаторской и политико-воспитательной работы.

Жизнь подтверждает, что нарушение единства слова и дела, подмена реальных действий политической трескотней оказывают вредное влияние на настроения людей, на моральную атмосферу в трудовых коллективах, в обществе в целом. Разрыв между словом и делом, нетерпимый везде, становится особенно опасным, когда он выражается в ослаблении контроля за мерой труда и мерой потребления. Такое ослабление может свести на нет любые воспитательные, пропагандистские усилия.

Ленинское требование **«строжайшего** контроля со стороны общества и **со стороны государства** над мерой труда и мерой потребления...» особенно важно учитывать при решении вопросов стимулирования труда и совершенствования распределения. «Главным критерием распределения при социализме, — говорил на XXVI съезде товарищ Л. И. Брежнев, — может быть только труд — его количество и качество. К сожалению, на практике не всегда бывает так. Всякого рода уравниловка, факты начисления зарплаты по существу лишь за явку на работу, а не за ее реальные результаты, выдачи незаслуженных премий — все это крайне вредно сказывается и на производственных показателях, и на психологии людей»..

Здесь выдвигается на первый план конкретная задача — повсеместное утверждение авторитета честного, добросовестного, творческого труда. В этом — важнейшее условие успеха в борьбе с настроениями потребительства, рецидивами мещанства, мелкобуржуазной психологии. Формирование нового человека, его идеологическая закалка, полное утверждение норм и принципов социалистического образа жизни предопределяют необходимость умелого, точного отбора всего нового и передового, что следует поддерживать и развивать, упорной, последовательной борьбы с тем, что тормозит наше движение вперед. Только этим путем мы сможем добиться такого положения, когда агитация ведется делом. А это самый убедительный вид нашей агитации.

В идеологической деятельности партии, подчеркнул М. А. Суслов, важнейшее место всегда занимала и занимает теоретическая работа. Среди крупных достижений в этой области съезд выделил прежде всего разработку концепции развитого социализма. На ее основе партия определяет долгосрочные и ближайшие задачи, разрабатывает свою стратегию и тактику. Материалы съезда дают новые импульсы для дальнейшего развертывания исследований в области философии, политической экономии, научного коммунизма, во всех сферах общественных наук.

Эти исследования будут тем плодотворнее и результативнее, чем решительней и энергичней наше обществоведение будет освобождаться от элементов схоластики и начетничества.

Особое значение в этом свете приобретает улучшение взаимодействия между теоретической мыслью и практикой коммунистического воспитания. Наука призвана активнее помогать воспитательной работе, вооружать наши идеологические кадры четкими, обоснованными рекомендациями. В том числе и в такой важной для формирования молодого поколения сфере, как народное образование.

Вооружать советского человека знанием законов общественного развития, ясным пониманием политики партии, воспитывать стремление и умение строить коммунизм было и остается сердцевиной всей нашей идеологической работы. Значительное место здесь, безусловно, должны занимать партийное просвещение и экономическое образование. У нас имеются примеры творческой постановки этой работы, и о них говорилось на съезде. Но далеко не все в партийной учебе нас сегодня удовлетворяет.

Многие партийные комитеты мирятся с тем, что эта учеба слабо связана с решением актуальных социально - экономических проблем. Не изжиты проявления формализма, школярства. На занятиях нередко отсутствуют живой обмен мнениями, творческие дискуссии. Вместо глубокого анализа насущных вопросов, острых проблем, волнующих слушателей, иногда ограничиваются механическим повторением известных положений. В значительной мере это объясняется нехваткой хорошо подготовленных пропагандистских кадров и недостаточной работой с пропагандистами.

Товарищ Л. И. Брежнев говорил на съезде о главном в партийном просвещении: о его результативности, о том, чтобы люди учились — по Ленину — «действовать так, как того действительно коммунизм требует». Как реализовать эту важнейшую установку, как изжить формализм и школярство, какие формы и методы партийного просвещения внедрить в практику, и следует подумать на настоящем совещании-семинаре.

Партия, Центральный Комитет придают огромное значение работе печати, телевидения, радио, которые во многом определяют содержание всей идеологической жизни общества.

Надо сказать, что после принятия постановления ЦК КПСС от 26 апреля 1979 года партийные комитеты, коммунисты редакций приложили немало сил для улучшения дела. Стали более обстоятельно освещаться вопросы экономики, социалистического соревнования, внедрения передового опыта, достижений научно-технического прогресса. Конкретность критики сочетается, как правило, с организацией борьбы за исправление ошибок, преодоление недостатков. Больше внимания уделяет пресса вопросам внутрипартийной жизни, нравственного воспитания. Тон в этой серьезной и очень важной работе задает центральный орган нашей партии — «Правда».

Однако еще немало надо поработать для того, чтобы номера газет и журналов были насыщены содержательными материалами, чтобы они привлекали серьезным анализом и обобщением фактов. Необходимо также полнее использовать поистине огромные возможности нашего телевидения.

Настойчиво следует бороться за повышение действенности как критических, так и положительных материалов, в том числе связанных с распространением передового опыта. Многое здесь зависит от умения партийных комитетов правильно использовать потенциал своих печатных органов, телевидения и радио, поддерживать их инициативу. И, конечно, надо спрашивать строго с тех, кто игнорирует справедливые выступления прессы, кто не терпит критики.

Центральный Комитет, лично товарищ Л. И. Брежнев показывают пример внимательного отношения к прессе, поддерживая принципиальные и важные критические выступления.

Большая роль в идеологической, политико-воспитательной работе принадлежит советской литературе и искусству, которые несут мощный идейный и нравственный заряд, обладают огромной силой эмоционального воздействия. В условиях обострившейся идеологической борьбы творческие союзы, редакции должны быть предельно внимательны к мировоззренческим вопросам, идейной направленности искусства, его партийности и народности. Их первейший долг — помогать художникам быть активными участниками коммунистического строительства, отстаивать своим творчеством передовые, гуманистические партийные идеалы.

Успех любого дела, как известно, в конечном счете решают кадры. Каким должен быть работник идеологического фронта? Человеком глубоких знаний, большой духовной культуры, умеющим слушать, понимать и убеждать людей. Каждому партийному работнику, говоря ленинскими словами, надо учиться «сознательному выбору средств, приемов и методов борьбы, способных при наименьшей затрате сил дать наибольшие и наиболее прочные результаты».

Это высокие требования. Но они определяются характером современного этапа, стратегическими целями коммунистического строительства. Одним словом, в своей повседневной политической, организационной и воспитательной работе мы должны выйти на новые рубежи.

В заключение М. А. Суслов сказал: Все помыслы и планы, все дела партии имеют высшей целью благо народа, его восходящее движение к коммунизму. Советские люди горячо одобряют решения XXVI съезда КПСС и видят в них вдохновляющую перспективу развития страны. Сейчас особенно важно добиться, чтобы каждый человек, каждый работник глубоко осознал тесную связь своих жизненных интересов с реализацией решений съезда, четко представлял, что лично он может и должен сделать для их осуществления. На это должна быть нацелена вся политическая, организационная, воспитательная работа партийных комитетов, вся наша партийная пропаганда.

На совещании с докладами выступили — «Об очередных задачах идеологической, политико-воспитательной работы, вытекающих из доклада товарища Л. И. Брежнева, решений XXVI съезда КПСС» — секретарь ЦК КПСС М. В. Зимянин, «XXVI съезд КПСС и экономическая политика партии в области промышленности и строительства» — секретарь ЦК КПСС В. И. Долгих.

В работе совещания участвуют заместители Председателя Совета Министров СССР В. Н. Макеев, Г. И. Марчук, председатель ВЦСПС А. И. Шибаев, начальник Главного политического управления Советской Армии и Военно-Морского Флота генерал армии А. А. Епишев, первый секретарь ЦК ВЛКСМ Б. Н. Пастухов.

Совещание продолжает работу. (ТАСС).

СЕГОДНЯ—ДЕНЬ ПАМЯТИ В. И. ЛЕНИНА

ИЛЬИЧ СМЕЕТСЯ

«Ух, как умел хохотать. До слез. Откидывался назад при хохоте», — так рассказала о Владимире Ильиче Надежда Константиновна Крупская. «Никогда я не встречал человека, который бы так умел заразительно смеяться, как смеялся Владимир Ильич», — писал Максим Горький.

И можно себе представить, каким откровенным смехом заливался Владимир Ильич в понедельник, 25 октября 1920 года, в своем кремлевском кабинете, когда вдруг услышал о чудовищном американском мракобесии, связанном с его именем. Он оценил это как юмористику.

Кто же так безудержно рассмешил Владимира Ильича? Американский бизнесмен, миллионер из Калифорнии Вашингтон Вандерлип.

Как мог появиться осенью 1920 года перед Владимиром Ильичем этот американский делец? Зачем он приехал в Москву и уже почти два месяца жил на Софийской набережной против Кремлевской стены? Что его потянуло в голодную, разоренную, измученную Советскую Россию? И как он отважился приехать к нам во время войны с белопанской Польшей и в самый разгар жестоких сражений с армией Врангеля, которую его единомышленники снабжали миллионами долларов?

Беседа Владимира Ильича с Вандерлипом проходила на английском языке. Но был момент, когда непроизвольно из уст иностранца вырвалось два русских слова: «может быть». Владимир Ильич удивленно спросил, откуда он знаком с русским языком. Вандерлип объяснил, что в молодые годы он верхом на лошади проехал тысячи верст в Сибири...

При этом Вандерлип неспроста умолчал, что год назад старался овладеть русским языком, находясь во Владивостоке: был даже в Омске, откуда выбрался с большим трудом, пробираясь к Тихому океану с панически бежавшими колчаковцами. Не сказал он Ленину и о том, как трижды потерпел фиаско, заключая договоры на хозяйничанье в Сибири с белогвардейскими «директориями», а после их краха — с «верховным правителем» Колчаком. И сколько он потерял миллионов на этих авантюрных затеях.

Вандерлип умолчал и о самой сокровенной и страстной мечте всей его долларовой жизни, начиная с 90-х годов прошлого века, когда пришел к убеждению, что существует так называемый «золотой пояс», который начинается с Сакраменто в его родной Калифорнии и продолжается на Клондайке на Аляске, проданной царской Россией за бесценок Соединенным Штатам. И дальше тянется по Чукотке, по рекам и хребтам Охотского побережья...

Вот что было магнитом, главной силой притяжения Вандерлипа к Восточной Сибири. Вандерлип, появившись в Москве в сентябре 1920 года, ограничился такой официальной заявкой: желаем получить концессию на эксплуатацию нефти, угля, а также на рыболовство в Приморской области и Камчатке на площади шесть тысяч квадратных верст или, еще лучше, купить у вас Северо-Восточную Сибирь к востоку от 160-го меридиана...

История советской журналистики помнит выступление Ларисы Рейснер в печати «Вандерлип у Ленина». Она считала Вандерлипа символической фигурой, представителем капиталистов Запада, которые не смогли уничтожить интервенциями Октябрьскую революцию и теперь сочли подходящим время, чтобы ее «купить», предложив свои услуги «в деле обновления страны».

Наша память хранит также замечательный очерк чешского журналиста Юлиуса Фучика «Ленин смеется». «Золотой доллар катится по земному шару, — писал Ю. Фучик, — а вслед за ним мчится гениальный вымогатель — торговец белыми, красными и желтыми душами — великий Вандерлип. Доллару не сидится в недрах стальных сейфов, в сверкающих ульях банков... Обольстительно приплясывая на грязно-кровавой доске Европы, он завлекает всемогущего Вандерлипа в рабочий кабинет Ленина».

Двери кабинета Ленина не сразу открылись перед Вандерлипом. Несколько недель в Наркомвнешторге в ВСНХ, в Наркоминделе шли переговоры с Вандерлипом. Компетентные товарищи анализировали, обсуждали, спорили, уточняли условия договора на концессию. Этот вопрос обсуждался и в Политбюро ЦК партии.

Владимир Ильич, как известно, был убежденным сторонником концессионной политики для восстановления разрушенной экономики. Он считал, что мы достаточно крепки, чтобы не бояться использования ресурсов зарубежных капиталистов.

Предложение Вандерлипа имело одну особенность. Речь шла о районах Сибири, где фактически хозяйничала Япония, и сдача в аренду этих районов Соединенным Штатам Америки, несомненно, вела бы к столкновениям Японии с Соединенными Штатами. Потому эта концессия являлась и важным политическим фактором. К тому же предусматривалось, что экономические связи возможны только при условии безоговорочного признания США Советской России.

Вандерлип имел рекомендательное письмо сенатора Гардинга — кандидата в новые президенты США, победу которого на выборах ожидали в ноябре. Вандерлип письменно и устно утверждал в Москве, что республиканец Гардинг, став президентом, поддержит условия концессии и, несомненно, признает Советскую Россию.

Когда проект договора на концессию сроком на 60 лет был окончательно согласован, Вандерлип стал настойчиво добиваться приема его Лениным. Большого желания встретиться с ним Владимир Ильич не испытывал. В своих декабрьских выступлениях на собраниях московского партактива, партийной фракции Всероссийского съезда Советов, Владимир Ильич называл Вандерлипа «капиталистической акулой», «заведомым империалистом», представителем наглого империализма.

Решая вопрос о приеме Вандерлипа, Владимир Ильич советовался с компетентными товарищами, и в частности с наркомом иностранных дел Г. В. Чичериным. Все говорили, что надо принять Вандерлипа, а Чичерин полагал, что это окажет прекрасное действие на дальнейшие его выступления в Западной Европе.

Так, 25 октября и состоялась беседа Ленина с Вандерлипом. Точное содержание ее осталось неизвестным, кроме тех моментов, о которых рассказывал Владимир Ильич на собрании московского партактива:

«И еще из области юмористики приведу замечание Вандерлипа. Когда мы стали прощаться, он говорит: «Я должен буду в Америке сказать, что у мистера Ленина (мистер — по-русски господин), что у господина Ленина рогов нет». Я не сразу понял... «Что вы сказали? повторите». Он — живой старичок, жестом показывает на виски и говорит: «Рогов нет»... В Америке все уверены, что тут должны быть рога, т. е. вся буржуазия говорит, что я помечен дьяволом. «А теперь я должен буду сказать, что рогов нет», — сказал Вандерлип. Мы простились весьма любезно. Я выразил надежду, что на почве дружественных отношений между двумя государствами будет не только заключена концессия, но взаимная экономическая помощь будет развиваться нормально».

Какой-нибудь административный пигмей, услышав о себе нечто подобное, думаю, был бы глубоко возмущен и чувствовал себя оскорбленным, но великий Ленин весело прощался с Вандерлипом. Он хорошо понимал, что его «рога» рождены классовой ненавистью американской буржуазии.

В ходе переговоров с Вандерлипом условились соблюдать в тайне договоренность о концессии, пока не закончится выборная кампания в Соединенных Штатах. Но так не вышло. Уже по пути в Америку Вандерлип в Европе стал расхваливать Ленина, сравнивая его с великими американцами Линкольном и Вашингтоном, и рассказывать о выгоде экономических отношений с Советской Россией. Тайное стало явным, и Вандерлип буквально влип в неожиданную для него историю. Сенатор Гардинг выступил с категорическим утверждением, что никаких дел с большевиками он не имеет и не знает Вандерлипа, ни о каких концессиях ничего не слыхал. Ленин это заявление Гардинга накануне выборов объяснил тем, что сенатор боялся потерять сотни тысяч голосов. В Америке началась бешеная кампания против Вандерлипа, его называли чуть ли не большевистским агентом.

А Ленин говорил: «Мы получили возможность бросить в это болото камень, в лице Вандерлипа — сторонника восстановления торговых отношений с нами... Получилось, таким образом, что мы имеем в буржуазных странах пропагандистов за соглашение с нами... не в лице советского посла и не в среде каких-нибудь журналистов, а в среде представителей эксплуататоров худшего типа, каким является Вандерлип».

Все первые дни октября мне наряду с другими комсомольцами, участниками III съезда РКСМ, довелось быть в Москве, но мы не знали, да и не могли знать о том, что на Софийской набережной в доме № 17 жили два почтенных иностранца. Позже мы узнали из книги «Россия по мгле» Герберта Уэллса, что в то время он вместе с Вандерлипом жил там, «вместе ели, курили, пили кофе и беседовали, соблюдая полнейшую сдержанность».

Жизнь в этом особняке проходила спокойно и размеренно, а напротив, за высокой Кремлевской стеной, в одном из зданий находился Совнарком. Здесь, в кабинете, провел последние годы жизни Владимир Ильич. Судя по десяти томам биографической хроники Ленина, это были годы самой интенсивной работы. Его мозг не имел ни секунды передышки. История человечества не знала и не знает другого государственного деятеля, на плечи которого легла бы такая сверхчеловеческая, титаническая перегрузка в неслыханно тяжелой обстановке для руководимого им государства и народа. Пожалуй, именно к этому периоду особенно относятся слова Максима Горького о том, что Владимир Ильич «истратил свой мозг на ненависть к несчастьям жизни, на тайное, глубоко скрытое чувство сострадания к людям».

И невольно думаешь, каким жестоким, подлым и гнусным является то мракобесие, которое распространили о Владимире Ильиче в Америке.

С. ШНАПИР,
делегат III съезда РКСМ.

г. Кемерово.

С ТЕЛЕТАЙПНОЙ ЛЕНТЫ

Сорвать планы милитаристов

ТОКИО, 21 апреля. (ТАСС). «Совместными усилиями защитим мирное будущее наших детей!», «Не допустим пересмотра конституции!» — под такими лозунгами в г. Такамацу (префектура Кагава) состоялась конференция японских женщин. Она была организована по инициативе японского женского конгресса и генерального совета профсоюзов Японии. Несколько сот ее участниц рассмотрели актуальные задачи активизации антивоенного движения.

В принятом на конференции обращении ее участницы призвали всех японок выступать в первых рядах движения миролюбивой общественности за срыв опасных планов милитаристов, против наращивания ассигнований на военные цели. В документе подчеркивается необходимость не допустить осуществления замыслов реакции и военщины по введению всеобщей воинской повинности, бороться за продвижение Японии по пути мира и нейтралитета.

Обострение серьезной проблемы

КАИР, 21 апреля. (ТАСС). Дальнейшее проведение экономической политики «открытых дверей» неизбежно еще более обострит серьезные социально - экономические проблемы египетского общества, считает еженедельник «Роз эль-Юсеф». Анализируя негативные последствия этой политики, еженедельник указывает, что в Египте наблюдается постоянный рост цен, неуклонное снижение покупательной способности египетского фунта, усиление инфляционных тенденций и как следствие снижение жизненного уровня большинства населения. Все эти тенденции сопровождаются дальнейшим ростом диспропорций в уровне доходов различных слоев населения страны, расширением паразитической прослойки, получающей огромные прибыли без какого-либо участия в производительной деятельности.

Отмечая, что все разговоры о повышении жизненного уровня египетских рабочих не имеют под собой никаких оснований, «Роз эль-Юсеф» указывает, что дневная заработная плата трудящихся промышленных предприятий страны составляет один-два фунта. Даже рабочие сталеплавильных цехов с десятилетним стажем, вынужденные всю смену стоять у раскаленных печей, получают от двух до трех фунтов в день.

В то же время, пишет еженедельник, торговцы, маклеры, различные посредники, чей вклад в дело развития египетской экономики практически равен нулю, купаются в роскоши.

Жертвы расистского террора

НЬЮ-ЙОРК, 21 апреля. (ТАСС). Продолжает расти кровавый список жертв расистского террора в г. Атланта (штат Джорджия). Как сообщила печать, в реке Саут-Ривер близ этого города было найдено изуродованное тело чернокожего подростка — 15-летнего Джозефа Белла, бесследно исчезнувшего из дома более месяца назад. Он стал 24-й жертвой в этой серии преступлений.

В списке пропавших «без вести» детей пока значится имя еще одного чернокожего ребенка — 10-летнего Дарона Гласса, который, по мнению местных наблюдателей, очевидно, тоже погиб от преступной руки.

В Соединенных Штатах уже мало у кого вызывает сомнение, что эти убийства — дело рук расистов, пытающихся таким образом запугать негритянское население Америки.

На руку шовинистам фактически играют и власти США, в частности ФБР. Местный представитель американской охранки некто Твинбелл не нашел на днях ничего лучшего, как заявить, что чернокожие подростки, чьи зверски изуродованные тела найдены в последнее время, были якобы убиты собственными родителями. К таким заявлениям, являющимся не только кощунством, но и откровенным издевательством над чувствами переживающих трагедию людей, ФБР прибегает для того, чтобы скрыть свое явное нежелание предпринять серьезные усилия для поимки настоящих убийц.

Террор в Атланте прекрасно вписывается в общую картину разгула расизма в стране, поощряемого взятым республиканской администрацией крайне правым внутриполитическим курсом. В последнее время в различных районах США резко участились кровавые вылазки различного рода расистских и неофашистских организаций, избирающих своими жертвами беззащитных негров, индейцев, представителей других национальных меньшинств страны.

ТВ

22, СРЕДА

I ПРОГРАММА. **Москва («Орбита»).** 8.00 «Время». 8.40 Утренняя гимнастика. 9.05 Программа научно - популярных фильмов. 9.40 «Клуб кинопутешествий». 10.40 «Песня далекая и близкая». 11.25 Новости. **Перерыв до 14.10. Москва («Орбита»).** 14.15 Новости. 14.35 «Товарищ плакат». Документальный фильм. 14.45 «Семья Ульяновых». Художественный фильм. 16.05 «Круг чтения». 16.50 Концерт квартета русских народных инструментов «Сказ». 17.05 «Ленино-Кокушкино». Документальный телефильм. 17.25 Г. Свиридов. Патетическая оратория. 18.00 «Жизнь науки». **Кемерово.** 18.30 «День за днем». Информационная программа. **Москва («Орбита»).** 18.45 «Сегодня в мире». 19.05 «Песни революции и гражданской войны». 19.25 «Мужество». Премьера многосерийного художественного телефильма. 3-я серия. 20.30 «Время». 20.55 Торжественное заседание, посвященное 111-й годовщине со дня рождения В. И. Ленина. Концерт. Трансляция из Кремлевского Дворца съездов. 01.00 — 01.10 Новости. II ПРОГРАММА. **Москва (ЦТ СССР).** 12.00 «Домик в Шушенском». 12.30 «Знай и умей». Передача для юных техников. 13.15 В. Маяковский. Поэма «В. И. Ленин». 13.45 «Для вас, родители!». 14.15 «Симфонический оркестр». 14.45 «Академия наук СССР». Видеофильм. **Перерыв до 17.30. Кемерово.** 17.30 «Аппассионата». Художественный фильм. 18.10 Для заочников. Теоретическая механика. «Поступательное и вращательное движение тела». 19.20 «Кинолетопись Кузбасса». По материалам книги Н. Шураново «Соратники Ленина». 19.50 Киножурнал. **Москва (ЦТ СССР).** 20.00 «Спокойной ночи, малыши!». **Кемерово.** 20.15 «Кузнецкий пласт». Рассказ о коллективе ордена Ленина шахты «Зиминка». 20.45 «По ленинским местам». Документальный телефильм. **Москва (ЦТ СССР).** 21.00 Концерт. 21.45 «Баллада о комиссаре». Художественный телефильм. 23.00—00.20 Чемпионат мира и Европы по хоккею. Матч участников финальной группы. 2-я 3-я серия.

ТЕАТР ДРАМЫ
АННА КАРЕНИНА. Начало в 19 час. 30 мин. 23 апреля — НА СЦЕНЕ КОМЕДИЯ.

ТЕАТР ОПЕРЕТТЫ
23 апреля. Премьера. Я УШЕЛ ИЗ МИЛЫХ ПРЕРИЙ. Начало в 19 час. 30 мин.

ФИЛАРМОНИЯ
Большой зал. ЛЕНИНГРАДСКИЙ АНСАМБЛЬ БАЛЕТА, В ПРОГРАММЕ: А. ХАЧАТУРЯН. «ПОБЕДИНОК», Д. МАКРАФЛИН. «БУМЕРАНГ». Начало в 20 час.
Малый зал. ДУЭТ ГИТАРИСТОВ (Аргентина). Начало в 19 час.

ДОМ КИНО «МОСКВА». Большой зал. Художественные фильмы: ЛЮДИ И ЗВЕРИ, две серии (9-30, 13, 16-30). ТВОИ СЫН, ЗЕМЛЯ, две серии (20).
Малый зал. Хроникальный фильм ЭТОТ СВОБОДНЫЙ МИР (11-30, 15, 18-30). Художественные фильмы: КОМЕДИЯ ДАВНО МИНУВШИХ ДНЕЙ (9-30, 13, 19-50, 21-40). ЧЕЛОВЕК С РУЖЬЕМ (16-30).

«ЮБИЛЕЙНЫЙ». АРМИЯ «ТРЯГОГУЗКИ» СНОВА В БОЮ (10). Художественные фильмы: МЕРТВЫЙ СЕЗОН, две серии (12, 18-20, 21). ТВОИ СЫН, ЗЕМЛЯ, две серии (14-50).

«ПИОНЕР». АНДРЕЙКА (12-10). ХЛЕБ, ЗОЛОТО, НАГАН (10, 14, 15-30, 17, 18-30, 20, 21-30).

«ОКТЯБРЬ». ЭСКАДРОН ГУСАР ЛЕТУЧИХ, две серии (12, 15, 18, 21).

«МЕТАЛЛУРГ». ЗАВТРА, ТРЕТЬЕГО АПРЕЛЯ (14). ЭКИПАЖ, две серии (16, 19).

«ПРОГРЕСС». ПОДНЯТАЯ ЦЕЛИНА, 3-я серия (9-30, 14). ШАЛЬНАЯ ПУЛЯ (11-30, 16, 17-50, 19-30, 21-30).

«ЛУЧ». СЕМЬЯ УЛЬЯНОВЫХ (11, 13). ШАЛЬНАЯ ПУЛЯ (15, 17, 19, 20-50).

«КОМСОМОЛЕЦ». БЕЛЯНОЧКА И РОЗОЧКА (15). БАЛТИЙСКАЯ СЛАВА (17, 19, 21).

ДК СТРОИТЕЛЕЙ. ДЕВЯТЬ ДНЕЙ ОДНОГО ГОДА (18). СИБИРИАДА, 3 и 4-я серии (20).

ДК ПРОИЗВОДСТВЕННОГО ОБЪЕДИНЕНИЯ «АЗОТ». ВЫСТРЕЕ СОБСТВЕННОЙ ТЕНИ (16, 18, 20).

ДК ИМЕНИ 50-ЛЕТИЯ ОКТЯБРЯ. ПОДОЗРИТЕЛЬНЫЙ (11, 13, 15, 17, 19, 21).

ДК ШАХТЕРОВ. Киноальманах «МОЛОДОСТЬ». (14). КОЗЕРОГ-ОДИН, две серии (16, 18-30 — детям смотреть не рекомендуется).

ДК КОКСОХИМЗАВОДА. УБИТ ПРИ ИСПОЛНЕНИИ (17-15). МОСКВА СЛЕЗАМ НЕ ВЕРИТ, две серии (20).

КЕМЕРОВСКИЙ ГОСУДАРСТВЕННЫЙ ИНСТИТУТ КУЛЬТУРЫ ОБЪЯВЛЯЕТ ПРИЕМ СТУДЕНТОВ

на первый курс 1981/82 учебного года очного и заочного отделений на факультеты: библиотечный, культурно-просветительный и клубный.

Продолжительность обучения на всех факультетах очного отделения 4 года, заочного—5 лет.

Библиотечный факультет готовит: технологов-проектировщиков автоматизированных библиотечно-библиографических систем (на дневном отделении), а также библиотекарей-библиографов высшей квалификации (на дневном и заочном отделениях) для массовых и научных библиотек со специализацией по библиографии:
общественно-политической литературы,
художественной литературы и литературы по искусству,
детской литературы,
технической литературы.

Поступающие на библиотечный факультет сдают экзамены по русскому языку и литературе (письменно и устно), истории СССР (устно) и одному из иностранных языков (устно).

Культурно - просветительный факультет готовит: культпросветработников высшей квалификации со специализацией руководителя одного из самодеятельных коллективов: хореографического (очное отделение), хорового (очное и заочное отделения), оркестра народных инструментов (очное и заочное отделения), оркестра духовых и эстрадных инструментов (очное и заочное отделения), театрального коллектива (очное и заочное отделения).

Клубный факультет готовит: культпросветработников высшей квалификации по специализациям: организатор-методист культурно - просветительной работы (очное и заочное отделения), режиссер клубных массовых представлений (очное и заочное отделения), руководитель самодеятельной кинофотостудии (очное и заочное отделения).

Поступающие на культурно-просветительный и клубный факультеты сдают вступительные экзамены по специализации, русскому языку и литературе (письменно и устно), истории СССР (устно).

Поступающие в институт подают заявление (установленного образца) на имя ректора института с приложением документов о среднем образовании (в подлиннике), характеристики для поступления в вуз, документа о практическом стаже работы (заверенной выписки из трудовой книжки), 4 фотокарточки (снимок без головного убора размером 3×4 см), медицинской справки (форма № 286), характеристика должна быть подписана: для выпускников школ — директором школы, классным руководителем и секретарем комитета ВЛКСМ, для работающих — руководителем предприятия, учреждения, секретарем комсомольской (партийной) организации, председателем профсоюзного комитета. Паспорт и военный билет (приписное свидетельство) предъявляются лично.

Документы принимаются на заочное отделение с 20 апреля по 31 мая, на дневное отделение—с 20 июня по 31 июля. Вступительные экзамены проводятся на заочном отделении с 1 по 20 июня, на дневном — с 1 по 20 августа.

Передовики производства, направленные на учебу за счет предприятий, совхозов, колхозов и профсоюзных организаций, пользуются льготами при зачислении в институт.

При институте имеется подготовительное отделение, на которое принимаются рабочие, колхозники и уволенные в запас воины. Зачисление в ноябре 1981 года.

Адрес института: 650012, г. Кемерово-12, ул. Ворошилова, 17. Телефон 55-34-49.

ИЗДАТЕЛЬСТВО «КУЗБАСС» ПРИГЛАШАЕТ НА РАБОТУ:

заместителя главного бухгалтера, бухгалтера материальной группы, слесаря-наладчика 3—4-го разрядов, слесарей-сантехников.

Обращаться: г. Кемерово, проспект Октябрьской революции, 28, тел. 52-66-59.

Утерянный аттестат № 330822, выданный средней школой № 1 г. Кемерова в 1974 году на имя Кормишевой Татьяны Владимировны, считать недействительным.

Коллективы детских музыкальных школ № 5, 1, 2, 3 г. Кемерова с глубоким прискорбием извещают о безвременной смерти директора школы общего музыкального образования № 5

МЕЛЬНИКОВА
Александра Вениаминовича

и выражают глубокое соболезнование семье и близким покойного.

НОВОСТИ СОБЫТИЯ ФАКТЫ

Новокузнецкое отделение железной дороги

ДРУЗЬЯ ПРОГРЕССА

За последние пять лет ряды членов научно-технического общества выросли в отделении на 400 человек. В его первичных организациях только что прошли отчетно-выборные собрания и конференции.

Члены общества пересматривают тематические планы в свете решений XXVI съезда КПСС, ориентируют свои поиски на выполнение основной задачи, стоящей перед работниками железнодорожного транспорта,—увеличение объема перевозок. Это сейчас находит отражение и в личных творческих планах.

Значительный опыт работы накоплен первичными организациями НТО в локомотивном депо Новокузнецк, на Калтанском и Новокузнецком энергоучастках.

«ДИСЦИПЛИНА И БЕЗОПАСНОСТЬ»

Такова тема смотра, что идет в отделении. В дни смотра вагон технической пропаганды обслуживает линейные станции.

Лекторы - шефы знакомят рабочих и специалистов с новинками техники на транспорте. Коллектив вагона технической пропаганды проводит на узлах семинары для общественных инспекторов. Состоялся семинар, например, на станции Мундыбаш.

Такие же семинары были организованы для связистов и движенцев, а дежурные линейных станций имели возможность проверить свои знания на установленных в вагоне тренажерах.

ЛУЧШИЕ ДЕТСАДЫ ДОРОГИ

Закончился смотр дошкольных детских учреждений Кемеровской железной дороги.

Среди победителей оказались педагогические коллективы яслей и садов Новокузнецкого отделения. Четырем из них — № 230, 145, 69, 144 — вручены Почетные грамоты дороги и президиума дорпрофсожа.

БДИТЕЛЬНОСТЬ МАШИНИСТА

На перегоне Углерод—Тырган машинист электровоза подменного пункта Междуреченск Михаил Антонович Парфенчук вдруг увидел провисший провод контактной сети — были сброшены компенсаторные грузы, способствующие его натяжению.

О случившемся М. А. Парфенчук сообщил поездному диспетчеру и машинистам поездов, идущих вслед. Его бдительность позволила предупредить сбой в движении поездов на участке.

С. САЛТЫМАКОВ.

ТЕАТР

Возвращение героя

Прокопьевский драматический театр имени Ленинского комсомола к XXVI съезду КПСС поставил спектакль «Дело, которому ты служишь». Это инсценировка широко известной трилогии Юрия Германа, посвященной, как и многие другие произведения этого писателя, проблемам духовного развития личности в социалистическом обществе. На протяжении нескольких лет с неослабевающим вниманием следили читатели за судьбой хирурга Владимира Устименко, развертывающейся в книгах: «Дело, которому ты служишь» (1957 год), «Дорогой мой человек» (1961 год), «Я отвечаю за все» (1964 год).

Тема героического служения науке волновала автора на протяжении всего его творчества. В 1936 году двадцатишестилетний писатель совместно с кинорежиссером Сергеем Герасимовым создает киносценарий о первых советских ученых-полярниках. Фильм, снятый по этому сценарию,—«Семеро смелых» — стал примером мужества, школой беззаветного служения советской науке для многих поколений молодежи того времени. Вышедший в 1947 году фильм «Пирогов», созданный по сценарию Ю. Германа и посвященный выдающемуся русскому хирургу, был удостоен Государственной премии СССР.

И вот снова тема служения делу, науке, в конечном счете служения людям зазвучала в спектакле Прокопьевского театра.

С открытием занавеса становятся слышны первые такты Шестой симфонии П. И. Чайковского. Эта скорбная музыка, исполняемая фаготами в низком регистре, очень точно передает душевное состояние героя спектакля. Высокий, худощавый, сильно хромающий человек одиноко бродит среди развалин разрушенного бомбежкой здания больницы. Это хирург Владимир Устименко, приехавший на довоенное место работы и попавший на пепелище.

Огромного напряжения душевных и физических сил, воли, гражданского мужества, высокой принципиальности и бескомпромиссности потребует от хирурга Устименко дело, которому он служит. Именно благодаря этим качествам характера он побеждает.

Созданный артистом Ю. Чулошниковым герой, безусловно, обладает внутренней силой, силой человека убежденного. И все же образ этот в спектакле получился несколько одноплановым. Еще К. С. Станиславский говорил, что, играя доброго, надо искать, где он зол, играя сильного,—где слаб. У Ю. Чулошникова Устименко как бы «сжат в кулак» от начала до конца спектакля. Думается, что проявление в умном человеке доверчивости и простодушия или в человеке волевом — минутной растерянности и помогают обнаружить в нем человека. Тем более, что материал пьесы позволяет это сделать. Особенно в сценах с женой Устименко Верой Николаевной. Порой кажется, что герою не хватает буквально пустяка — простой и доверчивой улыбки, способности на мгновение расслабиться.

К сожалению, не очень помогает выявлению этих человеческих черт Устименко образ Веры Николаевны, который подан артисткой Н. Рыльской несколько прямолинейно. Невольно возникает вопрос: что общего может быть у этого принципиального и целеустремленного человека с женщиной, откровенно корыстной и тщеславной? Можно ли простить и понять затянувшуюся слепоту Устименко? Кажется, найди актриса точное обоснование правоты поступков ее героини (нравственно высокое обоснование), и от этого во многом выиграют оба образа, да и весь спектакль.

Пьеса «Дело, которому ты служишь» — широкое полотно, потребовавшее занять в спектакле всю труппу. Надо отметить, что театр в целом с работой справился. Следует, однако, сказать и о недочетах, которые, нам думается, могут быть ликвидированы в процессе «проката» спектакля.

Одна из объективных причин, вызвавших некоторые «осечки» в спектакле,—отсутствие в труппе достаточного количества возрастных актеров. Хочется остановиться на двух случаях, когда режиссер поручает возрастные роли молодым актерам, и как по-разному эти актеры подходят к решению задачи. Артист А. Сысоев играет в спектакле роль доктора Богословского, учителя Устименко. Он не акцентирует внимание на возрасте. Он живет в нафантазированном образе, действует в предлагаемых обстоятельствах. И мы постепенно забываем о том, что учитель выглядит не старше ученика. А в сцене «допроса», учиненного Богословскому в отделе кадров, мы уже искренне сопереживаем этому ученому-интеллигенту, почувствовавшему свое бессилие перед лицом хамства и несправедливости.

Другая возрастная роль—Пауля Гебейзена — немецкого профессора, патологоанатома, поручена артисту И. Скиданову. В этом случае актера постигла явная неудача, а полная глубокого драматизма роль погибла под седым париком. В образе Гебейзена автором заложена некоторая доля юмора, причем юмор этот мягкий, лиричный, словно небольшая отдушина в трагической судьбе одинокого человека. В исполнении артиста И. Скиданова Пауль Гебейзен лишен всей глубины и драматичности. Оставлен только юмор, идущий от непременного желания посмешить зрителей. В результате в соратники и друзья Устименко попадает не серьезный единомышленник, переживший смерть и готовый на все во имя блага человека, а шут. И в это не веришь!

Артист Н. Киндяков — он играет роль заведующего райздравотделом Евгения Родионовича — артист темпераментный, легко возбудимый, владеющий актерской техникой. Тем обиднее, что образ, им созданный, получился однозначным, прямолинейным. В Евгении Родионовиче нет ни ума, ни обаяния. Не понятно поэтому, отчего доктор Устименко тратит столько сил, чтобы одолеть этого врага.

А вот обратный пример: В. Петраков очевидно, артист без профессиональной школы, но его Вагаршак Саинян — образ живой и интересный. За этой работой чувствуются вдумчивость, творческий поиск.

С удовольствием отметим, что хороших работ в спектакле немало.

Пьеса «Дело, которому ты служишь» состоит из множества эпизодов, быстро меняющих место действия. Постановщики вставшие перед ними в связи с этим сложные задачи решили достаточно ловко, логично и убедительно. К сожалению, этого нельзя сказать о решении образа спектакля художником В. Скипором. Отсутствие обобщающего художественного образа приземляет спектакль до бытовой драмы.

Большой удачей режиссера-постановщика Г. Коткина можно считать найденную им музыкальную драматургию спектакля, построенную целиком на музыке Шестой симфонии П. И. Чайковского.

Спектакль прокопчан ценен заявленной актуальной проблемой — проблемой служения человеку. И тем, что театр вернул на сцену любимого зрителям героя.

П. РЕЗНИКОВ,
режиссер

г. Прокопьевск.

ВЫСШАЯ ШКОЛА

«ПОИСК» ВСЕГДА В ПОИСКЕ

Министерство культуры РСФСР первому в Кузбассе присвоило почетное звание народного музею боевой и трудовой славы Сибирского ордена Трудового Красного Знамени металлургического института им. Серго Орджоникидзе.

Время идет вперед. С ним движется история. В июне 1980 года Сибирский металлургический институт, старейший в Кузбассе, отметил «золотой» юбилей. Живет институт, и надо писать его историю. Вот почему в декабре 1972 года был создан комсомольский клуб «Поиск», который собрал огромнейший и интереснейший материал, что и позволило через три года непрерывного поиска открыть музей. Здесь уже побывало, кстати сказать, более 33 тыс. человек, проведено 600 экскурсий.

В обширном светлом зале на 42 стендах и 20 витринах свыше двух тысяч экспонатов.

Более 500 студентов и преподавателей СМИ ушли на фронт. По далеко не полным данным, 80 человек с войны не вернулись. На стенде «Вечная слава героям» мы видим фотографии 18—20-летних ребят, которые погибли на фронте... В витрине зачетные книжки студентов СМИ, их письма, извещения об их гибели...

Всякий, кто входит в музей, обратит внимание на стенды: «Шаг в бессмертие» и «Хроника пикирующего бомбардировщика» — о наших комсомольцах-героях, навечно зачисленных в списки комсомольцев СМИ: Анне Язовской, летчице полка пикирующих бомбардировщиков имени Героя Советского Союза Марины Расковой и Герое Советского Союза капитане Алексее Павловском. Здесь их наградные листы и письма, фотографии военных лет. Эти имена открыли комсомольцы «Поиска».

Необходимо сказать о тех традициях института, которые помогают коммунистическому воспитанию студентов. Первое занятие по истории КПСС с первокурсниками вот уже несколько лет начинается в музее. Во все студенческие строительные отряды зачислены почетными бойцами павшие на фронте наши бывшие воспитанники, а их заработок передается в фонд постройки памятника-мемориала.

Восемь лет существует комсомольский клуб «Поиск». За это время его школу прошло более трехсот студентов. Написана история родного института, история семитысячной комсомолии СМИ. Это более ста научных работ студентов по материалам «Поиска» и музея, это 40 лауреатов областного и 15 — Всероссийского конкурсов научных работ студентов по общественным наукам, истории ВЛКСМ и международного молодежного движения, это второе место во Всесоюзном походе по местам боевой и трудовой славы советского народа.

Как написал нам Герой Социалистического Труда поэт Николай Грибачев: «Все мы... всегда на одной передовой. И да будет объединяющий нас девиз — поиск, бой, победа! Без деяния скучает ум, без лирики — душа».

А. БЕРЛИН,
декан факультета общественных профессий, руководитель «Поиска» СМИ.

г. Новокузнецк.

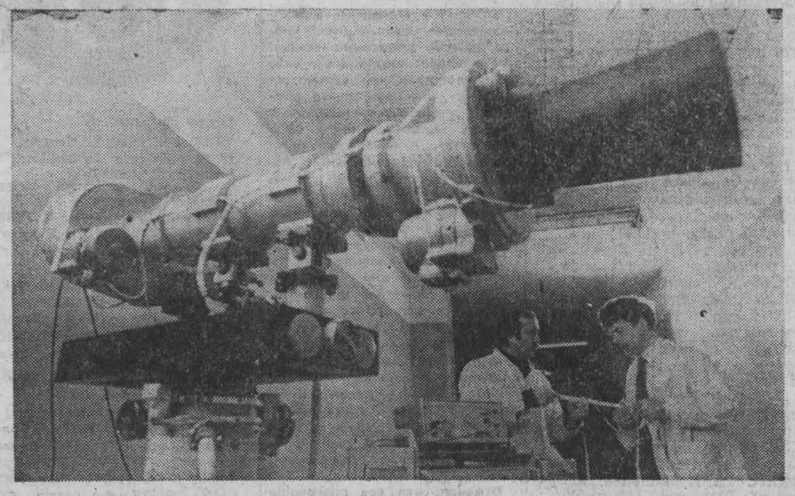

В Институте оптики атмосферы

Широкий фронт фундаментальных и прикладных исследований по проблемам лазерного излучения в атмосфере, лазерной спектроскопии, разработке эффективных лазеров на парах металлов и магистрально - модульной системы автоматических научных исследований ведется в Томском институте оптики атмосферы Сибирского отделения АН СССР.

Совместными усилиями института и специального конструкторского бюро научного приборостроения «Оптика» разработаны и переданы для промышленного внедрения лазерные локаторы для зондирования различных параметров атмосферы, в том числе загрязняющих ее компонентов. Созданы и прошли успешное испытание новые лазерные навигационные системы, обеспечивающие надежную посадку самолетов и проводку судов в условиях плохой видимости. Разработаны и подготовлены к промышленному внедрению лазеры на парах различных металлов с рекордными параметрами излучения.

В одиннадцатой пятилетке намечено массовое внедрение достижений науки по указанным программам в практику в масштабе Томской области. Конечная цель программы — существенное повышение эффективности общественного производства и научных исследований без привлечения дополнительных трудовых ресурсов.

Автоматический сканирующий фотометр, созданный учеными Томского института атмосферы, с успехом используется для исследования характеристик светового поля, а также при решении задач по созданию новых лазерных навигационных устройств.

НА СНИМКЕ: у автоматического сканирующего фотометра кандидат физико-математических наук М. В. Панченко и старший инженер, серебряный медалист ВДНХ СССР В. Г. Ошлаков.

Фотохроника ТАСС.

ПРИРОДА И ПРОИЗВОДСТВО

АПРЕЛЬ—МУТНАЯ ВОДА?

Так исстари говорят в народе. Но мутная вода—не значит грязная. Такой ее делает человек. Посудите сами: в Новокузнецке и близлежащих городах сотни больших и малых предприятий, стоки которых в конечном счете оказываются в Томи, а это многие сотни тысяч кубометров промышленных сбросов. Ведь только для охлаждения одной доменной печи нужно столько воды, сколько ее потребляет современный небольшой город. Неменьший расход и при работе прокатных станов и других мощных агрегатов, которых на заводах и комбинатах Южного Кузбасса многие десятки.

Вот почему важно не допустить попадания неочищенных сточных вод в открытые водоемы. Особенно зоркий глаз нужен здесь весной, когда человеческая неосмотрительность пагубна для живой, природной воды вдвойне, а то и втройне. В это время особую опасность представляют многочисленные золоотвалы и хвостохранилища, которых в районе Новокузнецка предостаточно: в тяжелой индустрии пока, к сожалению, нет безотходных производств. Накопившаяся за зиму влага может наделать здесь немало бед, если не укрепить и не разгрузить защитные дамбы и другие сооружения, занимающие не одну тысячу гектаров.

В Новокузнецкой гидрохимической лаборатории Новосибирского бассейнового управления в эти дни раздаются тревожные звонки: активисты-общественники, народные контролеры, специально созданные на время паводка посты извещают сотрудников о грозящей опасности. Поспешили и мы по одному такому адресу на Кузнецкий металлургический комбинат. Однако тревога оказалась ложной. Отвальное хозяйство на предприятии старое, но за ним постоянно следят во избежание ЧП. Примером заботы об охране окружающей среды должен здесь стать новый электросталеплавильный цех. Через блок очистки будет пропускаться не только обработанная технологическая вода, но и все стоки с территории цеха, что заметно пополнит водный баланс предприятия.

Запсиб же готовится целиком перейти на такой способ водопользования. Из девяти миллионов рублей, предназначенных на сооружение замкнутого водооборотного цикла, осталось освоить три. Горьким уроком стал для завода и залповый выброс 1977 года, когда в Томь ушло не менее полумиллиона кубометров шлама. Сейчас дамбы заводского отстойника, общая площадь которого составляет почти 400 гектаров, усилены и по гребню стали вдвое шире. Немало делается в этом направлении и на Кузнецкой ТЭЦ, расположенной в черте города.

Есть, однако, у новокузнечан и их соседей целый ряд нерешенных проблем. Так, мощность очистных сооружений шахты «Абашевская», расположенных буквально на берегу Томи, необходимо увеличить, так как к ним подключили и «Зыряновскую». Беспокоит и то, что на дамбе, за валом которой отстаивается более семи миллионов кубов воды из Абы, установлено пока всего четыре специальных датчика из восьми положенных. Комбинат «Кузбассшахтострой» все никак не может завершить эту работу, хотя именно весной особенно необходимо постоянно знать «самочувствие» этого дорогостоящего сооружения. Как показала недавняя проверка, ежесуточно в Томь по пять—шесть тысяч кубов зольной пульпы сбрасывают мысковские энергетики. В результате в реке повысилось содержание фтора, бороться с которым на водозаборах весьма сложно. Причина — повышенная зольность топлива, поступающего сейчас на Томусинскую ГРЭС, на что не рассчитано насосное оборудование отстойников. Несоответствие это необходимо устранить в кратчайший срок.

Но есть у новокузнечан и такие беды, в которых повинны халатность и попустительство отдельных руководителей. Так, недавно на ферросплавном заводе прорвало шламовый трубопровод. Стоки попали в теплый канал, питающий ТЭЦ, и в теплотрассу, из-за чего пришлось прекратить на три дня подачу горячей воды в жилые кварталы. Пострадала от этого, конечно, и Томь. Предупреждением металлургам перед паводком стал штраф, наложенный водоохранными органами.

Всему Кузбассу известна своими трудовыми успехами гидрошахта «Юбилейная». Однако у этого предприятия есть и другая известность: не было еще такого года, чтобы на него не составлялись акты о залповых выбросах в Томь угольной пульпы. При ремонте и чистке многокилометровых пульповодов отстойник, что расположен близ села Антоново, обычно переполняется, и тысячи кубов черной жижи устремляются в реку. Последний такой случай был зафиксирован 20 марта. По нескольку раз в год здесь бывают представители инспекции. Руководителей шахты призывали к ответу и горисполком, и городской комитет народного контроля. А всего-то и нужно—содержать в порядке злополучный 96-й пикет. Однако руки у горняков до него не доходят, в результате страдает не только река, но и тысячи тонн добытого топлива уплывают вместе с вешней водой.

Много хорошего говорили в свое время об очистных сооружениях шахты им. Димитрова, где фильтры сделали из обыкновенного горельника. Однако сейчас здесь, видимо, решили, что раз хвалят, значит и делать ничего не надо — и запустили новое свое хозяйство, на которое было затрачено почти полмиллиона рублей. Сейчас стоки шахты загрязнены настолько, что приходится сомневаться: есть ли здесь очистные сооружения? Терпит же многострадальная Абушка.

Апрель должен стать месяцем чистой воды на наших реках.

В. КУРТОВ,
начальник Новокузнецкой гидрохимической лаборатории Новосибирского бассейнового управления

Г. БИРСКИЙ,
заведующий отделом городского комитета народного контроля.

А. АНТОНОВ,
корр. «Кузбасса».

г. Новокузнецк.

ДОБРО ПОЖАЛОВАТЬ!

Еще один детский кинотеатр начал работать в районе. Открыт он при Сидоровском Доме культуры.

Киномеханиками, кассирами, контролерами, распространителями билетов стали здесь учащиеся Сидоровской средней школы. Руководят кинотеатром преподаватели школы и киномеханик Дома культуры В. П. Мальцева.

Е. БОГДАНОВ,
С. РАЗУМОВ.

Новокузнецкий район.

ПОБЕДИТЕЛИ СМОТРА

Первые денежные премии присуждены городам Кемерову и Топкам — победителям всекузбасского общественного смотра по охране от огня жилого фонда городов, рабочих поселков и сел.

За лучшую организацию общественного смотра вторые премии присуждены г. Новокузнецку и Чебулинскому району. Денежными премиями за третье место отмечены Киселевск и Юргинский район.

Большая группа добровольных помощников пожарных, участников смотра, награждена Почетными грамотами и денежными премиями.

А. ДОРОШЕНКО.

ЖИВЕТ В СЕЛЕ МАТЬ ФРОНТОВИКОВ

«Нет в России семья такой, где б не памятен был свой герой», — поется в известной песне. Не о ней ли, Настасье Звягиной, сложена та песня?

Этой женщине восемьдесят три. Вся жизнь ее прошла в селе Красный Яр Ижморского района. Ее всяк здесь знает, все с ней здороваются при встрече. Но не каждый, наверное, знает, какая суровая и мужественная жизнь досталась этой скромной, незаметной женщине.

Рано лишившись мужа, воспитывала она детей одна, недоедая, недосыпая. Поднимала ребят на ноги, знала: это ее будущее. Работала за троих, наравне с мужчинами, не зная усталости.

Летний июньский день 1941 года Настасья помнит и сейчас. Стояла, опустошенная и надломленная, всем своим существом сознавала: пришла страшная пора.

Не забыть, как провожала на фронт первого сына. На слезой, ни стоном не выдала себя, глядя на него в последний раз. А в сорок втором проводила на фронт еще двоих сыновей...

Как же она ждала весточки от них! Встречала почтальона далеко от дома, а завидев, уже чувствовала, знала: обманет или нет на этот раз ее сердце? Получив письмо, радовалась строчкам: «Ты не волнуйся, мама. Мы вернемся, мама...».

Они не вернулись. В сорок четвертом пришла похоронка на старшего сына. Он погиб, освобождая Латвию. Три раза был тяжело ранен, но, немного окрепнув, снова рвался в бой. Четвертая пуля была роковой...

Однажды почтальон пришел к ней в дом сам. Вручил белый листок и ушел, виновато опустив голову. В похоронной сообщалось, что второй ее сын, дважды раненный, смертью храбрых погиб, освобождая Польшу...

Работала до изнеможения, растила младших ребятишек. Вот и конец войне близко: вот-вот сынок третий, надежда и опора, вернется. Выходила на дорогу, приложив ладонь ко лбу, вглядываясь вдаль, до боли в глазах всматривалась в дорогу...

Похоронка на третьего пришла в марте сорок пятого. Совсем немного не дожил солдат до Дня Победы. Настасья думала, что на этот раз не поднимется, не встанет.

Но жить нужно было. Знать, судьба такая ей выпала — пережить старших детей своих. Только иногда, чтобы не видели другие, уходила в поле — поплакать.

Каждый год 9 мая, в День Победы, завоеванный ценой жизней миллионов молодых и пожилых, женщин и детей, бабушка Настасья Звягина приходит к памятнику погибшим воинам, установленному в центре села Красный Яр. Она приходит как бы на свидание с сыновьями. Долго стоит здесь эта пожилая женщина...

В этот раз Настасья Звягина снова придет к памятнику. Она придет к своим детям, отстоявшим на земле мир и свободу. Поклонитесь солдатской матери, люди. Поклонитесь ее материнской памяти. Поклонитесь за то, что она есть на земле.

Л. МАРКОВА.

Ижморский район.

Дорога: пешеход, транспорт

Все решает дисциплина

Случилось дорожно-транспортное происшествие. Его увидят все проезжающие и проходящие мимо. Наверное, эта печальная картина заставит водителей и пешеходов быть хотя бы на некоторое время более осторожными и внимательными. Хотелось бы, чтобы приведенные ниже цифры и факты остались в памяти читателей не на такой короткий срок, как дорожное происшествие, увиденное мимоходом.

Существует такое мнение, что все увеличивающееся дорожное движение будет требовать все больше человеческих жертв. Ошибочное это мнение. Несчастные случаи на дорогах вполне устранимы. Ведь зачастую причиной их являются легкомыслие, безответственность, пренебрежение правилами дорожного движения. Значит, дело в соблюдении этих несложных правил, тех прописных истин, которые в принципе известны каждому из нас. Однако каждый раз находятся такие люди, которые уверены, что горький опыт на дорогах—не пример для них. И действуют как им заблагорассудится.

В. В. Ермоленко, электрик объединения «Карболит», не убедившись в безопасности, перебегал дорогу перед близко идущим транспортом. В результате был сбит и травмирован.

Переход перед близко идущим транспортом является самым распространенным нарушением правил дорожного движения. По этой причине в областном центре за первый квартал этого года пострадали 42 человека.

Ситуация становится особенно опасной, когда на дороге появляются нетрезвые пешеходы.

Н. Е. Дережун, будучи в нетрезвом состоянии, перебегал дорогу перед близко идущим транспортом. Водитель, пытаясь избежать наезда, столкнулся с автобусом. В результате пешеход травмирован, оба автомобиля повреждены.

Преступником можно назвать того водителя, который сел за руль в пьяном состоянии.

Вот два коротких эпизода, принесших трагедии в семьи пострадавших. Пьяный водитель АТП облтубдиспансера В. В. Головкин смертельно травмировал пешехода и с места происшествия скрылся.

Водитель ГАПТ-4 А. А. Носков, также находясь в нетрезвом состоянии, столкнулся со встречным автомобилем. В результате оба водителя погибли, два пассажира получили тяжелые травмы.

По вине пьяных шоферов в этом году произошло восемь дорожно-транспортных происшествий, что в два раза больше по сравнению с таким же периодом времени прошлого года. Как видите, не возросший поток машин: а личная дисциплина каждого участника движения определяют: быть происшествию или нет.

Т. ЛУКЬЯНОВА,
госавтоинспектор городского отдела ГАИ.

г. Кемерово.

ПОГОДА

Гидрометбюро сообщает:

22 апреля днем по области ожидается переменная облачность, без осадков. Ветер юго-западный 9—14 метров в секунду. Температура 8—13, местами до 18 градусов тепла.

В последующие двое суток ожидается незначительное потепление.

Редактор
Н. А. БУРЫМ.

Адрес редакции: 650630, ГСП, г. Кемерово-30, проспект Октябрьский, 28. Телефоны: приемной редактора 52-32-74, заместителей редактора 52-36-45, 52-52-66. Отделов редакции: партийной жизни 52-55-47, 52-66-22, пропаганды 52-53-23, 52-64-88, Советов народных депутатов 52-62-33, 52-63-22, 52-59-65, культуры 52-54-23, 52-65-47, тяжелой индустрии 52-35-66 52-42-01, 52-51-23, химической и легкой промышленности 52-39-34, 52-48-65, сельского хозяйства 52-37-33, 52-49-78, 52-44-23, строительного 52-38-23, 52-45-29, писем и рабселькоров 52-05-22, 52-06-01, 52-07-45, 52-08-29, 52-03-22, информации и спорта 52-47-45, 52-48-65, иллюстрации 52-14-12, 52-25-23, еженедельника «Панорама» 52-17-45, прием информации 52-34-56, объявлений 52-69-33, общественной приемной 52-02-10, бухгалтерии 52-70-10, директора издательства 52-79-10. Собственные корреспонденты: в Белове 2-29-27, Мариинске 31-20, Междуреченске 2-00-76, Новокузнецке 7-02-04, Прокопьевске 2-17-34, Юрге 2-17-83.

ОП 01505. Типография издательства «Кузбасс». Индекс 51901. Заказ № 95.