Пролетарии всех стран, соединяйтесь!

КУЗБАСС

ОРГАН КЕМЕРОВСКОГО ОБКОМА КПСС И ОБЛАСТНОГО СОВЕТА НАРОДНЫХ ДЕПУТАТОВ

Газета основана в январе 1922 года.

№ 74 (17305).

СУББОТА, 28 МАРТА 1981 года.

Цена 2 коп.

В НОМЕРЕ

● Навстречу ленинскому субботнику. 1 стр.
● Сессия областного Совета. 2 стр.
● Террористы из ЦРУ. 3 стр.
● В дни весенних каникул.
● На трассе горы Зеленой. 4 стр.

НОВЫЕ ГОРИЗОНТЫ СЕЛЬСКИХ СТРОЕК

«Основой продовольственной программы, — подчеркивал на XXVI съезде КПСС Леонид Ильич Брежнев, — является дальнейший подъем сельского хозяйства. Первая задача — поднять производство тех видов сельскохозяйственной продукции, нехватка которых вызывает особенно ощутимые перебои в снабжении. Я имею в виду, прежде всего, мясо и другие продукты животноводства».

В решении этой важной народнохозяйственной задачи значительная роль отводится строителям. Нынешний год для них явился началом нового крупного этапа в развитии сельского хозяйства области. На восьмидесятые годы намечена сложная и напряженная программа созидания. Сейчас разворачивается строительство ряда мощных объектов, ввод в действие которых позволит значительно улучшить снабжение кузбассовцев продовольственными продуктами.

Так, новокузнецкие строители нынче приступают к сооружению второй очереди Плотниковской птицефабрики. Сравним: если в настоящее время ее мощность оценивается в 3,2 миллиона бройлеров, то с вводом второй очереди годовая производительность фабрики возрастет до 9 миллионов бройлеров. В Промышленновском районе закладывается Заринский свинокомплекс для откорма 54 тысяч животных в год. Заботой о повышении эффективности действующих птицефабрик проникнуто решение о создании Колмогоровского и Беловского племрепродукторов. Первый будет работать на фабрики мясного направления, второй — обслуживать предприятия, специализирующиеся на производстве яиц. Увеличить круглогодичные поставки овощей жителям юга Кузбасса призван Осинниковский тепличный комбинат, к строительству которого приступил трест «Кузбассэнергострой».

Таковы лишь некоторые, наиболее крупные объекты, которые войдут в строй действующих в этой пятилетке.

Строители области вступили в этот год, вооруженные солидным опытом работы на сельских стройках. Только в прошлом году строительно-монтажных работ при плане 128,6 миллиона рублей выполнено на 171,4 миллиона. Построен и введен в эксплуатацию ряд мощностей, существенно влияющих на реализацию выработанной в стране продовольственной программы. Среди них новые производства на Сидоровском свинокомплексе — на 54 тысячи свиней, на Сафоновской птицефабрике — на 200 тысяч кур-несушек. В целом по Кузбассу основных фондов в сельском хозяйстве введено на 217 миллионов рублей. В феврале этого года приняты в эксплуатацию мощности Юргинского откормочного комплекса, рассчитанные на выращивание пяти тысяч бычков.

Сделано, бесспорно, много, и новые ответственные задачи, стоящие сейчас перед строителями кузбасских сел, требуют развития и преумножения опыта, накопленного за это время, решения проблем, выдвинутых в последние годы. Одна из таких проблем — улучшение деятельности подрядных организаций. Трест «Кемеровосельстрой» и «Облмежколхозстрой» не наращивают объемы строительства на селе. В прошлом году эти организации, а также Главкузбасстрой и комбинат «Кузбассжилстрой» не справились с планами сельского строительства.

Или взять строительство объектов самими колхозами и совхозами. В минувшей пятилетке во многих хозяйствах появились собственные строительные цехи. Пристальное внимание партийных и советских органов, стремление самих коллективов строить для себя позволило за пятилетие почти вдвое увеличить объемы строительно-монтажных работ, выполненных хозспособом. Хороших результатов добиваются на своих новостройках хозяйства Беловского, Крапивинского, Юргинского, Яшкинского районов. Это, кстати, позволило и в целом по области выполнять планы капитального строительства на селе.

Следует и в дальнейшем всемерно укреплять строительные цехи в хозяйствах, добиваться улучшения их материально-технического снабжения, поставок оборудования и строительных механизмов. В прошлом году принято решение о развитии в районах области производства строительных материалов из местных ресурсов. Речь идет о заготовке леса и сыпучих материалов, бутового камня, создании карьеров и бетонно-растворных узлов, лесопильных и столярных цехов. Пока сделаны только первые шаги, позволившие несколько улучшить снабжение сельских строек. Работа впереди большая. И районным комитетам партии и исполкомам Советов народных депутатов следует и впредь держать ее под неослабным контролем.

В числе серьезных проблем, которые предстоит решать в ближайшие годы, — улучшение деятельности предприятий-заказчиков, повышение эффективности проектного дела. Еще нередки случаи, когда институт «Кузбассгипросельхозстрой» задерживает выдачу проектно-сметной документации, выпускает ее низкого качества. На состоявшемся недавно собрании областного партийно-хозяйственного актива бригадир строителей из треста «Кузнецкстрой» Н. В. Котляров подверг критике заказчика — трест «Птицепром» и институт «Кузбассгипросельхозстрой» за нехватку документации на вторую очередь Плотниковской птицефабрики. Действительно, проходит первый квартал, а кузнецкстроевцы еще не начали работы на этом важном объекте. Подобные срывы в самом начале строительства впоследствии приводят к штурмовщине, отрицательно сказываются на качестве строительно-монтажных работ. Выход тут один: заказчикам и проектировщикам надо концентрировать силы и средства прежде всего на важнейших стройках, создавая все условия для их скорейшего ввода в эксплуатацию.

Особое место в сельской строительной программе на пятилетку занимает сооружение жилья. Задача ставится так: если до сих пор в год в среднем в колхозах и совхозах, других сельскохозяйственных организациях Кузбасса строили по десять квартир, то в этой пятилетке надо ежегодно заселять не менее чем по двадцать. Многое в этом направлении делается самими хозяйствами, выросли целые улицы добротных домов. Многое могут и должны сделать подрядные строительные организации. Как подчеркивалось на XXVI съезде партии, следует добиваться, чтобы любой новый комплекс вводился в эксплуатацию вместе с предусмотренными планом объектами жилья и социально - культурного назначения.

В этом году намечено построить в селах области 252 тысячи квадратных метров жилья. Кузбассовцы вправе рассчитывать на большой вклад в эту работу коллективов Яшкинского сельского строительного комбината. Сельские домостроители взяли верный курс на сооружение в основном двухквартирных благоустроенных коттеджей. Дело теперь за тем, чтобы поднять эффективность всей работы этого молодого предприятия. В феврале железобетонщики комбината вышли на уровень производства, обеспечивающий выполнение годового задания. Научиться работать такими темпами стабильно — важная задача домостроителей.

Весна идет на землю Кузбасса — весна первого года новой пятилетки. Впереди у сельских строителей напряженный труд над выполнением исторических решений XXVI съезда КПСС. Среди важнейших пусковых этого года — мощности на Сидоровском свинокомплексе и Юргинском комплексе откорма молодняка крупного рогатого скота, завершение реконструкции Сафоновской птицефабрики. Больше чем прежде, предстоит сделать для благоустройства сел, на сооружении школ и детских садов, других объектов социально - культурного назначения. Вся эта огромная работа по преобразованию кузбасских сел должна находиться в центре внимания райкомов партии и райисполкомов. Ударная трудовая вахта в первом году одиннадцатой пятилетки, безусловное выполнение всего намеченного и станет достойным ответом сельских строителей на заботу партии о благе народа.

Решения XXVI съезда КПСС — в жизнь!

ПОЗЫВНЫЕ «КРАСНОЙ СУББОТЫ»

Новокузнецк

В строительном управлении № 10 треста «Новокузнецкстрой» полным ходом идет подготовка к ленинскому субботнику.

Широкой поддержкой пользуется в управлении и в тресте инициатива комсомольско-молодежной бригады М. С. Заварыко и бригады В. А. Горохова, работающих сейчас на отделке корпусов центра восстановления трудоспособности инвалидов,—объявить апрель 1981 года месяцем наивысшей производительности труда.

Комсомольско-молодежный коллектив штукатуров-маляров, которым руководит Р. С. Садовская, и плотники бригады коммунистического труда В. С. Данилова обязались к дню субботника завершить отделочные работы и досрочно сдать в эксплуатацию шестнадцатиквартирный дом для рабочих Кузбасской птицефабрики, ввод которого намечался на июнь.

Ю. ГЛАЗКОВ,
корр. газеты «Кузнецкий рабочий».

Кемерово

Коммунистический субботник в нынешнем году на Кемеровском анилинокрасочном заводе будет смотром резервов социалистического соревнования.

На первом заседании штаба «красной субботы» апрель объявлен месячником ударного труда. В субботнике примут участие более 3200 человек. Причем 2550 человек будут трудиться на своих рабочих местах.

На благоустройство территории завода и Кировского района выйдут 650 рабочих и служащих предприятия. В этот день завод выпустит валовой продукции на 70 тысяч рублей. В Фонд мира будет отчислено 3,5 тысячи рублей. 18 апреля предприятие будет работать на сэкономленном сырье и теплоэнергетических ресурсах.

Л. ФЕДЯНИНА.

Кемеровский район

В минувшем году труженики совхоза «Звездный» перечислили в счет коммунистического субботника 700 рублей. Нынче их вклад в копилку «красной субботы» превысит 1 000 рублей. Совхозные строители наметили на первый год десятой пятилетки большую программу строительства, и в день субботника все транспортные средства будут заняты подвозкой на объекты кирпича, лесоматериалов, цемента.

Животноводы и все, кто будет трудиться на своих рабочих местах, в этот день решили добиться наивысшей призводительности.

(Корр. «Кузбасса»).

Чебулинский район

Партбюро первого отделения совхоза «Чумайский» утвердило план проведения коммунистического субботника, посвященного 111-й годовщине со дня рождения В. И. Ленина.

Управляющий В. И. Крамаренко рассказывает:

— Субботник будет проводиться в два этапа. В начале апреля мы выйдем на очистку летних лагерей для скота. Здесь предстоит выполнить большой объем работ.

На втором этапе будут участвовать в субботнике животноводы и все другие рабочие, которые не примут участие в очистке лагерей от снега. Главная тут задача — привести все фермы, производственные дворы и другие объекты в образцовый порядок.

(Корр. «Кузбасса»).

Осинники

Первыми на Осинниковском руднике откликнулись на призыв отметить 111-ю годовщину со дня рождения Ленина коммунистическим субботником горняки шахты «Шушталепская», локомотивные бригады погрузочно-транспортного управления, ремонтники ЦЭММ производственного объединения «Южкузбассуголь».

Инициаторы обязались соответственно добыть 4300 тонн угля при плане 4162 тонны, отремонтировать один тепловоз и работать весь день на сэкономленной с начала года электроэнергии. Все заработанные средства будут переданы в фонд новой пятилетки.

Трудящиеся Осинников горячо поддержали призыв безвозмездно и с наивысшей производительностью труда отработать 18 и 19 апреля.

П. ШАБРИХИН.

Таштагол

Коллектив Таштагольского автотранспортного предприятия решил ознаменовать коммунистический субботник наивысшей производительностью труда и весь день 18 апреля работать на сэкономленном горючем.

Так автомобилисты последовали примеру своего товарища по работе В. Калядина. А в мастерских во время «красной субботы» оборудование будет работать на сэкономленной электроэнергии. Планируется также больше, чем обычно, выпустить на линию автобусов и грузовых автомобилей.

Н. СИБИЛЕВ.

Гурьевск

Семьсот тонн стали дополнительно к плану выплавили с начала года мартеновцы Гурьевского металлургического завода. Лучших результатов по качеству и по производству добивается коллектив первой смены, где мастером печей А. Портнягин, а сталеварами Н. Писарев и В. Тимофеев.

Март и апрель металлурги объявили ударными месяцами. В ходе подготовки к коммунистическому субботнику они намерены увеличить сверхплановое производство. Штаб наметил также провести ряд работ, связанных с ремонтом второй мартеновской печи, оборудованием новой экспресс - лаборатории. В «красной субботе» примут участие более трехсот человек. А те, кто 18 апреля будет на смене, выдадут дополнительно 45 тонн стали.

А. ГРИГОРЬЕВ.

Топки

Свой вклад в дело досрочного выполнения заданий первого года пятилетки внесли машинисты локомотивного депо Топки А. Каштанюк, В. Буцкин, С. Новичук. Они провели до Кемерова грузовые составы на сэкономленной электроэнергии. Их примеру последовали молодые локомотивщики В. Сорокин и В. Власов.

За два месяца коллектив депо сберег более миллиона киловатт-часов электроэнергии. Она и будет служить основой для намеченных 320 поездок в честь «красной субботы».

Б. БУРЛАК.

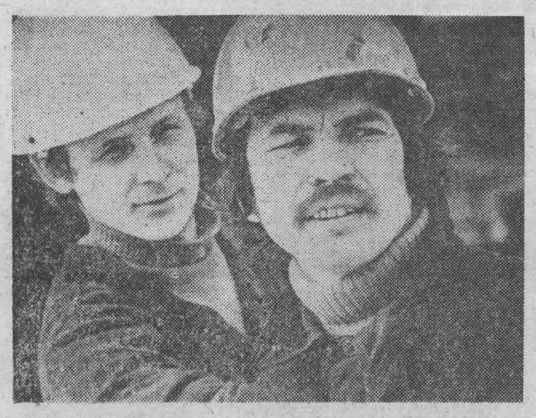

Коллектив строительного управления № 2 треста «Кемеровопромстрой» работает сегодня на реконструкции производства корда Кемеровского завода химического волокна. Строители из бригады Р. Хафизова готовят фундаменты под монтаж нового оборудования шпульно-мотального цеха. Комплексная бригада коммуниста, члена бюро горкома КПСС И. Иванюка ведет работы по расширению площадей второго крутильного цеха. Здесь же трудится одна из лучших бригад управления, возглавляет которую В. Аникин.

После реконструкции мощность производства корда увеличится на 2,7 тысячи тонн корда в год.

НА СНИМКАХ: бригадир комплексной бригады Р. Хафизов и В. Таран; бригадир И. Иванюк (в центре) с товарищами по работе В. Рытиковым, С. Новиковым, Г. Баландиным.

Фото Ю. Сергеева.

г. Кемерово.

Достойный вклад

Претворяя в жизнь решения XXVI съезда КПСС, животноводы Юргинского района досрочно, 24 марта, выполнили квартальный план продажи молока. До конца квартала его будет дополнительно продано 420 тонн.

Достойный вклад в досрочное выполнение плана внесли коллективы совхозов «Лебяжье», «Прогресс», «Новороманoвский», колхозов «Правда», имени Ульянова, XXI артполка, имени Кирова и «Труд новой жизни».

90 процентов хозяйств района выполнили также и план продажи мяса государству.

П. ШЕВКУНОВ,
главный государственный инспектор по закупкам и качеству сельхозпродуктов.

Юргинский район.

Для рабочего снабжения

Трест совхозов объединения «Кузбассуголь» на шесть дней раньше справился с планами продажи молока, мяса, яиц для рабочего снабжения шахтерских городов и поселков.

Наиболее весомый вклад в досрочное выполнение планов внесли коллективы совхозов «Гурьевский», «Тарасовский», «Анжерский», имени Куйбышева.

В «сэкономленные» дни хозяйства треста продадут не менее 310 тонн молока, десятки тысяч яиц.

М. СЕМЕРИКОВА,
старший зоотехник треста.

Квартальный проходчиков

План первого квартала выполнили на 11 дней раньше срока подготовители шахты имени В. И. Ленина, инициаторы областного соревнования за ударную работу в апреле в честь 111-й годовщины со дня рождения вождя. Ранее был выполнен квартальный план по добыче угля.

Всего за январь—март будет пройдено шесть километров горных выработок, на 800 метров больше, чем в прошлом году. Производительность труда проходчика выросла почти в полтора раза и достигла 8,3 метра в месяц. Семьдесят процентов выработок нарезается теперь с помощью комбайнов.

Среди механизированных бригад первенство удерживает коллектив инициаторов областного соревнования за наивысшую производительность труда, руководит которым А. Попов, удостоенный на днях ордена Октябрьской Революции. Оправдывает орден Дружба народов другой бригадир — С. Батьков. Его ребята, готовящие камеры и другие объемные выработки с большой присечкой породы, проходят на взрывчатку по 200 метров в месяц.

(Корр. «Кузбасса»).

г. Междуреченск.

ПРОГРАММА ВЫПОЛНЯЕТСЯ УСПЕШНО

ЦЕНТР УПРАВЛЕНИЯ ПОЛЕТОМ, 27 марта. (ТАСС). Международный экипаж успешно продолжает работу на борту научно-исследовательского комплекса «Салют-6» — «Союз-Т-4» — «Союз-39». Запланированные совместные советско-монгольские эксперименты выполняют Владимир Джанибеков и Жугдэрдэмидийн Гуррагча, а Владимир Коваленок и Виктор Савиных помогают им, обеспечивают необходимую ориентацию комплекса в пространстве.

С использованием созданного болгарскими специалистами спектрофотометра «Спектр-15» и имеющейся на станции фотоаппаратуры международный экипаж выполнил эксперименты «Горизонт-Заря» и «Иллюминатор». В первом из них выявляются погрешности фотосъемки, вносимые земной атмосферой, и определяются ее оптические характеристики. Во втором эксперименте проводится количественная оценка изменения оптических характеристик иллюминаторов станции, вызванного длительным воздействием открытого космоса.

По данным телеметрической информации и докладам космонавтов, полет научно - исследовательского комплекса проходит нормально.

Самочувствие товарищей Коваленка, Савиных, Джанибекова и Гуррагчи хорошее.

С ВЫСОКОЙ НАГРАДОЙ РОДИНЫ!

Президиум Верховного Совета СССР Указом от 11 марта с. г. за успехи, достигнутые в выполнении заданий десятой пятилетки и социалистических обязательств, наградил по КЕМЕРОВСКОЙ ОБЛАСТИ:

ОРДЕНОМ «ЗНАК ПОЧЕТА»

Одоева Владимира Петровича — кузнеца Кемеровского завода химического машиностроения.

ОРДЕНОМ ТРУДОВОЙ СЛАВЫ III СТЕПЕНИ

Серебренникова Бориса Федоровича — бригадира котельщиков Кемеровского завода химического машиностроения.

МЕДАЛЬЮ «ЗА ТРУДОВУЮ ДОБЛЕСТЬ»

Синкевича Виктора Ивановича — бригадира котельщиков Кемеровского завода химического машиностроения.

МЕДАЛЬЮ «ЗА ТРУДОВОЕ ОТЛИЧИЕ»

Большакова Александра Дмитриевича — токаря Кемеровского завода химического машиностроения.

Смирнова Виктора Алексеевича — сверловщика Кемеровского завода химического машиностроения.

ВСЕКУЗБАССКИЙ ФОНД ЭКОНОМИИ

ЛИМИТЫ — В ЦЕНТР ВНИМАНИЯ

В начале января нынешнего года в центральных газетах опубликовано сообщение о том, что Совет Министров СССР принял постановление о мерах по усилению экономии топливно-энергетических ресурсов в 1981 году. В нем, в частности, предлагалось провести в месячный срок действующие на предприятиях и в организациях нормы расхода топлива, энергетической и тепловой энергии в соответствии с нормами и заданиями по их среднему снижению, предусмотренными в государственном плане.

Прошло два зимних, наиболее напряженных месяца. Как обстоят дела в Кузбассе с потреблением электрической и тепловой энергии? И в январе, и в феврале в общей сложности лимиты отпуска электроэнергии были превышены незначительно, причем за счет предприятий коммунального хозяйства и организаций, лимитируемых облисполкомом. Лимитный баланс промышленности области в эти месяцы был в норме. Но если рассматривать конкретно, то в январе допустили перерасход электроэнергии 143 предприятия и примерно столько же — в феврале. Нерационально использовали электрическую энергию Кузнецкий машиностроительный завод, Барзасский леспромхоз, производственные объединения «Ленинскуголь», «Прокопьевскуголь», «Южкузбассуголь», Кемеровский пивоваренный завод и целый ряд других предприятий.

Многочисленные акты и документы в управлении энергонадзора свидетельствуют о том, что руководители многих предприятий не проявляют особой заботы о лимитах, выделяемых министерствами и вышестоящими организациями, и вспоминают о них лишь тогда, когда пора подписывать отчет или когда потревожит инспекция.

Более полумиллиона рублей штрафа уплатили в прошлом году 73 кузбасских предприятия Министерства угольной промышленности за превышение планов электропотребления. В этом году продолжается та же самая история. Далеко не все предприятия выполняют планы добычи угля, но везде оборудование крутится и нередко — попусту. На большинстве шахт неэкономично, с низким КПД работают насосы на главных водоотливных и вентиляторы из-за утечки воздуха из надшахтных зданий. Например, на шахте «Южная» паспортный КПД насоса 0,71, а фактически — 0,37.

Из-за халатности, неразберихи иные предприятия, не глядя, перечисляют штрафы за перебор лимитов. Так ли равнодушны были бы они, случись эти тысячи рублей перечислять из собственного кармана? Быстро разобрались бы и нашли пути эффективного потребления энергии.

Четыре раза в прошлом году перечислял штрафы Кемеровский пивоваренный завод, но никаких выводов не сделал энергетик Н. В. Пшеничников. Нынче в январе и феврале завод снова перечислил штрафы по две с лишним тысячи рублей.

Совсем небольшая организация СМУ № 4 треста «Омскнефтепроводстрой», но перерасходы его велики. Девять раз в прошлом году оно перебирало лимиты и уплатило за это почти тридцать шесть тысяч рублей. Ничего не изменилось и сейчас. В январе строителей оштрафовали почти на семь тысяч рублей, не меньший счет предъявлен им и в феврале. Хоть бы один раз встревожился кто-нибудь из руководителей этого управления, позвонил бы в энергонадзор, разобрался, что к чему. Нет! А дело в том, что Миннефтебазстрой отпускает СМУ № 4 всего десять тысяч киловатт-часов. Судя по всему, лимит мал, а выход очень прост: надо вникнуть в существо вопроса, подготовить экономические расчеты и обратиться в министерство. Так куда проще, выходит, перекладывать из одного государственного кармана в другой тысячи рублей. К чему волноваться? Перечислил штраф — и порядок.

В энергонадзоре показали только что пришедшую телетайпную ленту с Прокопьевского фарфорового завода, предназначенную нескольким адресатам, в том числе министерству. В ней сведения по нормам расхода тепловой, электрической энергии и топлива. Плановые и фактические цифры совпадают как две капли воды. По прежнему опыту инспектора знают, что подсчет, сведение дебета с кредитом начнутся после окончания первого квартала. Тогда откуда-то возьмется экономия, начнут делить премиальные. У них, кстати, есть за что платить премию: коллектив неплохо занимается экономией энергии, тепла и топлива. Но вот считать каждый месяц, а может, и каждый день не хочется. Назовем, мол, плановую цифру, а потом разберемся.

С тепловой энергией внешне дело обстоит благополучно. В прошлом году предприятия и организации области недобрали до плана миллион гигакалорий, в январе и феврале — снова недобор. Но это в целом, а отдельные предприятия, например, научно-производственное объединение «Кузбассэлектромотор», «Сантехлит» и ферросплавный заводы, допустили изрядный перерасход. Более семи тысяч штрафа только в январе уплатил ферросплавный завод. «Сэкономили» тепловую энергию почти все химические предприятия, и особенно большое количество — производственное объединение «Азот». Но это та «экономия» (именно в кавычках), которая не радует. Почему? Добившись от министерства более высоких лимитов, чем предлагало «Кузбассэнерго», предприятия по сути выбили почву для стимула к экономии. Естественный процесс: когда чего-то в достатке, невольно ослабляются контроль и учет.

Несомненно, почти на всех предприятиях целые коллективы и отдельные трудящиеся основательно занимаются усилением режима экономии, улучшением полезного использования тепловой и электрической энергии. Происходит это, как правило, там, где настойчиво модернизируют оборудование, совершенствуют технологические процессы, по-хозяйски используют вторичные энергоресурсы, где контроль и учет занимают самое почетное место, где в творческом поиске плечом к плечу идут рабочие и специалисты. В таком коллективе на лимиты оглядываются и нормы расхода энергии на единицу продукции считают аккуратно. Приведенные выше примеры, к сожалению, говорят об обратном. До тех пор, пока лимиты не будут в центре внимания хозяйственных и партийных руководителей, об экономии топливно-энергетических ресурсов говорить беспредметно.

Н. СПИРИНА.

г. Кемерово.

РЕШЕНИЯ XXVI СЪЕЗДА КПСС—В ЖИЗНЬ!

ВСЕ ДЛЯ БЛАГА ЧЕЛОВЕКА

Как уже сообщалось в нашей газете, состоялась пятая сессия Кемеровского областного Совета народных депутатов семнадцатого созыва. С докладом на тему «Об итогах XXVI съезда КПСС и задачах местных Советов области, вытекающих из решений съезда и доклада Генерального секретаря ЦК КПСС товарища Л. И. Брежнева» выступил председатель исполкома областного Совета народных депутатов Ф. В. Попов. В докладе сказано о том, что кузбассовцы единодушно одобряют решения XXVI съезда КПСС, на митингах, собраниях заявляют о своей решимости претворить их в жизнь.

В ОТЧЕТНОМ докладе ЦК КПСС XXVI съезду партии Л. И. Брежнев дал высокую оценку деятельности местных Советов. Он отметил, что, не снижая внимания к вопросам местного хозяйства, обслуживания населения, они вносят большой вклад в обеспечение комплексного характера экономического и социального развития.

«В хозяйственном строительстве, — говорил Л. И. Брежнев, — есть задачи, которые никто не может решать лучше, чем Советы». Речь идет прежде всего о правильном сочетании отраслевого и территориального принципов управления народным хозяйством, координации деятельности предприятий, учреждений и организаций независимо от ведомственной подчиненности.

В десятой пятилетке по-ударному работали коллективы многих предприятий, строек, колхозов и совхозов области. Победителями во Всесоюзном и Всероссийском социалистическом соревновании за достижение высоких результатов и успешное выполнение плана экономического и социального развития на 1980 год и десятую пятилетку стали города Гурьевск и Юрга, Юргинский сельский и Центральный район города Кемерова, Дубровский сельский Совет Яшкинского района, 23 коллектива объединений, предприятий, строек, колхозов и совхозов.

За большие трудовые успехи в выполнении заданий пятилетки и принятых социалистических обязательств ряд коллективов и передовиков награждены орденами и медалями Советского Союза.

В докладе первого секретаря обкома КПСС Л. А. Горшкова на собрании областного партийного актива глубоко проанализированы итоги работы в десятой пятилетке, намечены пути решения возросших объемов и важнейших проблем развития народного хозяйства области, определенных XXVI съездом. Еще не удалось решить так, как намечалось, задачу повышения производительности труда, ускоренного развития отдельных отраслей народного хозяйства, не всегда по-хозяйски использовали ресурсы, допускали распыление капитальных вложений, ряд предприятий, отраслей промышленности, подведомственных местным Советам, не выполнили план производительности труда.

Задачи на одиннадцатую пятилетку изложены в «Основных направлениях экономического и социального развития СССР на 1981—1985 годы и на период до 1990 года». В них — преемственность экономической стратегии, конкретные условия, в которых будет развиваться страна. Главная задача одиннадцатой пятилетки — рост благосостояния советских людей на основе устойчивого, поступательного развития народного хозяйства, ускорения научно-технического прогресса и перевода экономики на интенсивный путь развития. Наша область будет развиваться как крупный угольно-металлургический и химический комплекс Западной Сибири. Возрастет индустриальный характер развития экономики, усилится роль Кузбасса — поставщика коксующихся и энергетических углей на Урал и в европейскую часть страны. Рост объема промышленной продукции к 1985 году составит 18—21 процент.

Предстоит ввести новые мощности для добычи угля, из них большая часть за счет развития открытого способа. В черной металлургии намечено к концу одиннадцатой пятилетки увеличить выплавку чугуна, стали, производство проката. Ускоренными темпами будет развиваться химическая промышленность. Ее объем должен возрасти за пятилетку на 26 процентов. Объем производства продукции машиностроения и металлообработки увеличится на 35—38 процентов.

Рост производства в промышленности, подведомственной облисполкому, предусмотрен на 19 процентов, в том числе по управлению местной промышленности — почти на 37 процентов. На 25 процентов увеличивается добыча угля в объединении «Облкемеровоуголь».

Съезд определил, что главным фактором экономического роста должно стать повышение производительности труда. В одиннадцатой пятилетке ее надо поднять на 17—20 процентов. За счет этого должно быть получено 85—90 процентов прироста национального дохода. В промышленности области производительность труда за пять лет необходимо увеличить на 15—17 процентов и получить почти 90 процентов прироста производства. В таких отраслях, как строительство, сельское хозяйство, транспорт, весь прирост продукции должен быть обеспечен только за счет роста производительности труда.

В докладах и выступлениях на съезде нашла четкое отражение линия партии на рачительное, экономное ведение хозяйства. В соответствии с постановлением ЦК КПСС «Об организаторской и политической работе Кемеровского обкома КПСС по экономии топливных и энергетических ресурсов на предприятиях и стройках области» немало сделано по экономии и бережливости. Опыт работы нашей областной партийной организации получил высокую оценку в Отчетном докладе ЦК КПСС XXVI съезду.

Однако возможности усиления режима экономии мы используем еще далеко не полностью. Только в прошлом году перерасход тепловой и электрической энергии допустили более 50 предприятий, объединений и организаций. Среди них производственные объединения «Кузбассуголь», «Кемеровоавтодор», Кузнецкий металлургический комбинат, управление коммунального хозяйства облисполкома и другие. Ослаблен контроль, особенно на автотранспортных предприятиях и в сельском хозяйстве, за расходованием горюче-смазочных материалов.

XXVI съезд КПСС указал, что одна из самых ключевых проблем на современном этапе — полное использование огромного экономического, производственного и научно-технического потенциала, которым располагает общество. Л. И. Брежнев говорил в докладе на съезде, что нам сейчас по силам решение самых больших и сложных задач, но стержнем экономической политики становится дело, казалось бы, простое и очень будничное — хозяйское отношение к общественному добру, умение полностью, целесообразно использовать все, что у нас есть. Именно на это мы должны сейчас нацеливать воспитательную и организаторскую работу. «Экономика должна быть экономной», — сказал Л. И. Брежнев.

Девиз партии — все для блага человека, все во имя человека. Этим требованием пронизаны Отчетный доклад ЦК КПСС съезду партии, Основные направления экономического и социального развития нашей страны. Намеченная съездом программа дальнейшего роста благосостояния советских людей охватывает самые различные стороны — потребление и жилье, условия труда и быта, культуру и отдых.

На первый план в этой связи XXVI съезд выдвинул задачу — улучшить снабжение населения продовольствием. В целях радикального решения этой проблемы признано необходимым разработать специальную продовольственную программу, которая должна обеспечить значительное увеличение производства сельскохозяйственной продукции, теснее сомкнуть сельское хозяйство с отраслями, занимающимися хранением, переработкой и реализацией. Для нашей индустриальной области, где около 95 процентов трудоспособного населения занято в промышленности, строительстве, на транспорте и в сфере обслуживания, 86 процентов проживает в городах и рабочих поселках, задача создания устойчивой базы снабжения населения продовольствием приобретает особо важное значение. В настоящее время под руководством обкома КПСС разрабатывается конкретная программа решения этой задачи.

В нашей области за годы десятой пятилетки в сельскохозяйственное производство вложено около 1 млрд. 100 млн. рублей — почти в 1,6 раза больше, чем в девятой. Уровень производства валовой продукции сельского хозяйства возрос на 18 процентов по сравнению с предыдущей пятилеткой. В 1980 году собрано с каждого гектара по 16 центнеров зерна. Организованно проведены заготовка кормов, уборка урожая. Задача — поднять урожайность зерновых до 18—20 центнеров, увеличить производство высококачественных кормов на 30—40 процентов. И сейчас, в преддверии весны новой пятилетки, усилия местных Советов, сельскохозяйственных органов, колхозов, совхозов, всех земледельцев должны быть направлены на осуществление полного комплекса агротехнических мероприятий, на создание прочного фундамента урожая и выполнение принятых обязательств. Если мы хотим получить ощутимую прибавку урожая, надо сеять только первоклассными семенами, лучше использовать сельскохозяйственную технику.

XXVI съезд КПСС поставил задачу — поднять производство тех видов сельскохозяйственной продукции, нехватка которых вызывает особо ощутимые перебои в снабжении. Имеются в виду, прежде всего мясо, другие продукты животноводства. В этих целях предусматривается 70 процентов капитальных вложений, выделяемых на развитие сельского хозяйства области, направлять на планомерный перевод животноводства и кормопроизводства на промышленную основу. У нас в области определена программа строительства крупных животноводческих комплексов и других сельскохозяйственных объектов на промышленной основе. Реализация этой программы позволит к 1985 году увеличить объем производства мяса и молока.

Сегодня положение дел в животноводстве остается напряженным. Развитие отрасли сдерживается из-за слабой кормовой базы, низкого уровня воспроизводства стада и племенной работы, большой изношенности маточного поголовья и падежа молодняка, технического несовершенства производственных процессов на фермах и животноводческих комплексах. В прошлом году сократилось производство молока к уровню предшествующего года. Многие совхозы, колхозы, в целом область не выполнили планы продажи этой продукции государству. Не выполнен в 1980 году план производства и закупок мяса. Ищем выход.

Соревнование животноводов в хозяйствах области под руководством партийных, советских, профсоюзных организаций, сельскохозяйственных органов дает свои результаты. Ряд районов выполнил свои обязательства. Однако мы имеем немало неиспользованных резервов и возможностей. Необходимо совершенствовать организацию труда и производства, активнее внедрять прогрессивные методы работы в животноводстве. Только при этом условии мы сможем дедом ответить на призыв партии, с которым обратился Л. И. Брежнев: «Животноводство — это сегодня ударный фронт на селе».

В решении продовольственной программы надо обратить серьезное внимание на увеличение производства и обеспечение сохранности картофеля, овощей, повысить их производство.

Местным Советам, сельскохозяйственным органам, работникам сельского хозяйства наряду с достижением высоких производственных показателей необходимо добиться сокращения материальных и денежных затрат, снижения себестоимости, закрыть все каналы расточительства. Расчеты специалистов показывают, что уже в 1981 году в нашей области можно наполовину сократить количество убыточных хозяйств.

Чтобы справиться с возросшими задачами, необходимо создать в течение двух—трех лет строительную производственную базу. Надо вывести на полную мощность Яшкинский домостроительный комбинат, завершить затянувшееся строительство Беловской базы Облмежколхозстроя. Вместе с тем надо решать проблему создания на селе стабильных высококвалифицированных трудовых коллективов. Серьезная причина многих упущений в сельском хозяйстве заключается в недостатке кадров. Надо строить в каждом хозяйстве ежегодно не менее 20—25 квартир, детские дошкольные и социально-бытовые учреждения.

В решении продовольственной программы всемерной поддержкой, как отмечено на XXVI съезде КПСС, должны пользоваться подсобные хозяйства промышленных предприятий. В 1979—1980 гг. передано для них более 11 тысяч гектаров земли. За два минувших года подсобными хозяйствами области произведено мяса свыше 16, овощей — 83, молока — 77, картофеля — 129 тысяч тонн, яиц 56 млн. штук. Существенным подспорьем в производстве мяса, молока и некоторых других продуктов, как говорил Л. И. Брежнев в докладе на съезде, могут быть личные подсобные хозяйства. Надо распространять и поощрять положительный опыт, накопленный в ведении личного подсобного хозяйства. Здесь неоценима роль районных и сельских Советов народных депутатов.

Есть резерв для увеличения продуктов питания и в развитии в нашей области рыбоводства. Разработаны меры, осуществление которых позволит к концу одиннадцатой пятилетки довести производство рыбы за счет прудового хозяйства и использования термальных вод до 4500—5000 тонн, против 600 тонн в 1980 году. Разработаны предложения по улучшению работы предприятий мясо-молочной, пищевой и хлебопекарной промышленности.

Необходимость улучшать руководство капитальным строительством по-прежнему актуальна. Не введен ряд объектов промышленного и гражданского назначения, не добились мы полного ввода в действие основных фондов и существенного снижения незавершенного строительства. При увеличении объемов освоенных средств не удалось полностью осуществить намеченную программу капитального строительства. «Новая пятилетка будет серьезным экзаменом для строителей. Характерная ее черта, — сказал Л. И. Брежнев, — всемерная концентрация сил на скорейшем завершении и пуске тех предприятий, которые способны обеспечить наибольший прирост продукции». Серьезного сдвига мы должны добиться в повышении эффективности капитальных вложений, решительно бороться с распылением средств.

На съезде большое внимание было уделено работе транспорта. На автомобильном транспорте нам необходимо увеличить грузооборот в 1,4 раза и пассажирооборот автобусов общего пользования — на 16—18 процентов. Следует улучшить организацию работы автотранспорта, обслуживающего торговлю, пищевую промышленность и другие отрасли, укреплять его материально-техническую базу. Грузооборот железнодорожного транспорта возрастет на 14—15 процентов, усилится внимание к расширению и реконструкции путевого и станционного хозяйства.

Л. И. Брежнев говорил на съезде: «Конкретная забота о конкретном человеке, его нуждах и потребностях — начало и конечный пункт экономической политики партии». Как и в прошлой пятилетке, в огромных масштабах будем вести жилищное строительство. Объединяя в своих руках выделяемые министерствами и ведомствами материальные, финансовые ресурсы на социальные нужды трудящихся, местные Советы стали более рачительно и продуманно, с большей отдачей использовать их. Из года в год улучшаются и бытовые условия населения области. В десятой пятилетке было построено 5,6 миллиона квадратных метров жилой площади, из бараков в благоустроенные квартиры переселено более 26 тысяч человек. Однако жилищная проблема продолжает оставаться острой. В одиннадцатой пятилетке нам предстоит ввести на 1,2—1,4 миллиона квадратных метров жилья больше, чем в десятой. Необходимо наращивать объем кооперативного и индивидуального строительства, повысить архитектурную выразительность микрорайонов, комфортность жилищ и уровень их благоустройства. Съезд потребовал обеспечить строгий контроль за тем, чтобы средства на социальное развитие предприятий, городов и сел использовались только по назначению, полностью и в установленные сроки. Одновременно с вводом новых промышленных объектов должна также неукоснительно выполняться предусмотренная планом программа жилищного и культурно-бытового строительства. Эти требования съезда возлагают большую ответственность на местные Советы.

«Первостепенное значение в усилиях партии по подъему благосостояния, — сказал в Отчетном докладе XXVI съезду КПСС Л. И. Брежнев, — приобретает расширение производства и улучшение качества товаров народного потребления, развитие сферы услуг». Съезд еще раз подчеркнул, что увеличение производства и повышение качества товаров для населения является первоочередной задачей всех отраслей промышленности, всех предприятий и организаций, предметом особой заботы партийных, советских, хозяйственных органов и профсоюзов. Организаторская работа местных Советов должна быть направлена на более эффективное использование мощностей на предприятиях местной, легкой и текстильной промышленности — основных поставщиках товаров народного потребления. Управлениям местной и лесной промышленности, горрайисполкомам необходимо значительно расширить выпуск доброкачественных товаров для населения, особенно простейших, широко использовать для этих целей местные ресурсы сырья и материалов, увеличить заготовку древесины. Нам предстоит обеспечить устойчивую работу Ленинск-Кузнецкого камвольно-суконного комбината, Прокопьевского фарфорового завода, Киселевской обувной, Беловской трикотажной фабрик и других предприятий легкой и текстильной промышленности.

В то же время необходимо осуществить комплекс мер для закрепления кадров на предприятиях этих отраслей: здесь и условия труда и быта трудящихся, и помощь молодежи в овладении новыми для нашей области профессиями. Надо добиться существенного роста производства товаров народного потребления на предприятиях союзного значения: министерств черной металлургии, химической промышленности, машиностроения.

Немало нерешенных проблем и недостатков у нас в бытовом обслуживании населения: не добились равномерности услуг на отдельных территориях области, их уровень в сельской местности отстает от городского. Неудовлетворительно развиваются такие виды услуг, как строительство и ремонт жилья, ремонт и изготовление мебели по заказам населения и некоторые другие.

В десятой пятилетке принимались конкретные меры, направленные на укрепление и расширение материальной базы торговли. В результате площадь магазинов и хранилищ увеличилась. С планом товарооборота справились все торгующие системы и организации области. Населению было продано товаров сверх плана на 53,4 миллиона рублей. Вместе с тем мы не добились желаемых результатов в более полном удовлетворении потребностей населения высококачественными и разнообразными продуктами питания и промышленными товарами.

Необходимо повысить организаторскую роль исполкома областного Совета и всех местных Советов в работе, связанной с удовлетворением возрастающих запросов людей, строго контролировать ход осуществления планов социально-экономического развития городов и районов. Это касается и вопросов народного образования, здравоохранения, развития спорта.

В большинстве своем кузбассовцы трудятся добросовестно и честно. Но есть у нас и такие, которые стремятся поменьше дать, а побольше урвать от государства. Именно на почве такой психологии, говорилось в Отчетном докладе на съезде, и появляются эгоизм и мещанство, накопительство, равнодушие к заботам и делам народа. Немалый ущерб обществу, семье наносит пьянство, которое остается серьезной проблемой. На борьбу с этими уродливыми явлениями должны быть направлены усилия трудовых коллективов, местных Советов и общественных организаций. Предстоит большая работа по совершенствованию социалистического образа жизни.

В заключение докладчик остановился на задачах, которые предстоит решать трудящимся области в 1981 году, призвал всех депутатов не жалеть сил и энергии для выполнения решений XXVI съезда КПСС, заверил областной комитет партии, что местные Советы примут все необходимые меры для претворения в жизнь этих решений.

Выступает депутат, первый секретарь Беловского райкома партии, делегат XXVI съезда КПСС В. И. Насонов:

— Осмысливая задачи, которые решались на XXVI съезде партии, я сопоставлял их с нашими сегодняшними заботами. И возникало двойное чувство: создается хорошая база на селе, однако многие вопросы решаются еще робко. Три года подряд район обеспечен кормами, в животноводстве хорошая производственная база, но вопросы улучшения условий труда, создания микроклимата, воспроизводства стада волнуют. К посевной практически готовы, комплектуем звенья, отряды, составляем рабочие планы, в степной зоне начали вносить минеральные удобрения. Но их у нас недостаточно, надо бы распределять их равномерно — на гектар пашни. По итогам мелиоративных работ за прошлый год району третий раз вручено переходящее Красное знамя, однако и здесь проблем немало, особенно строительных. Пора бы подумать о создании школы передового опыта. Когда маломощным подразделениям поручают крупный объект, а он им не под силу, замораживаются средства. Надо этот вопрос решать. Хозспособ — дело полезное, но не основное для подъема села.

На трибуне — депутат, горнорабочий очистного забоя шахты «Западная» г. Белова А. Г. Горкунов:

— С большим подъемом трудились шахтеры нашего города в честь XXVI съезда КПСС. За двадцать шесть предсъездовских недель выдали сверх государственного плана более шестидесяти четырех тысяч тонн угля при обязательстве восемнадцать тысяч тонн. Взять наш участок. Четкая организация соревнования, высокое профессиональное мастерство рабочих позволили при обязательстве семь с половиной тысяч выдать на-гора около тридцати тысяч тонн сверхпланового угля. Разбег взят хороший. Наша бригада, например, уже выдала более одиннадцати тысяч тонн сверхпланового угля при годовых обязательствах восемнадцать тысяч тонн. Большое дело — условия труда. Об этом шла речь на съезде. У нас реконструировали административно-бытовое здание шахты, построили кафетерий, оборудовали стоянку для личного транспорта, расширили базу отдыха на Беловском море. Ремонтируем дороги, садим деревья и цветы. Этим шахта тоже может гордиться. Я как депутат занимаюсь многими вопросами благоустройства шахтерского поселка Новый Городок. Не все поддается решению. Отопление поселка от временных котельных разве допустимо? А строительство новой затягивается по вине объединения «Ленинскуголь».

Говорит депутат, председатель Прокопьевского горисполкома Ю. Ф. Викников:

— Горисполком принимает меры для повышения эффективности капитальных вложений, прежде всего на строительстве жилья. Дальнейшее развитие получают жилищно-коммунальное хозяйство, все виды транспорта, связи, службы быта. По ряду важнейших направлений нам не удалось выполнить план прошлого года и пятилетку в целом. Долг по добыче угля в прошлом году составил свыше полумиллиона тонн, строители не выполнили план ввода жилья, объектов соцкультбыта. Отсюда — напряженное задание на новый период социально-экономического развития города.

За два месяца горняки выдали дополнительно 84 тысячи тонн угля, все отрасли промышленности выполняют план. В соревновании за достойную встречу XXVI съезда КПСС Прокопьевск признан победителем, награжден Почетной грамотой. Более активной стала деятельность депутатов. В частности, популярны у нас депутатские посты. В прошлом году их было создано 44, они активно работали на особо важных стройках. Стало больше гласности в работе исполкома. Провели выездное заседание по охране здоровья на заводе «Электромашина». Только комплексное решение проблем развития города, как подчеркивалось на партийном съезде, поможет нам успешно решить намеченные планы.

Выступает депутат, начальник Главкузбассстроя, делегат XXVI съезда КПСС С. А. Асташов:

— Наряду с значительным увеличением объемов промышленного строительства резко возросла программа жилищного, коммунального и гражданского строительства, социально-культурных объектов и сооружений, предусмотренных планом. Сейчас на реконструкции находится ряд крупных объектов. Но самое на реконструкции Новокузнецкого завода крупнопанельного домостроения с учетом выпуска домов новых серий, завершается работа на Юргинском, идет реконструкция Кемеровского завода. Все это позволит улучшить качество, ускорить строительство жилья и перешагнуть рубеж пятьсот тысяч квадратных метров в год. Немало забот на объектах коммунального значения, благоустройстве. XXVI съезд КПСС привлек внимание к сельским проблемам. Главк приступает к строительству трех новых комплексов, намечает завершить два начатых. Мы определяем для себя три важнейших направления: дальнейшая индустриализация производства и развитие собственной базы; комплексная механизация бетонных и отделочных работ; закрепление кадров. Итоги работы двух месяцев подтверждают, что курс определен верно. Однако важно, как будут решаться вопросы планирования капитальных вложений, как будет поставлена работа служб заказчиков в новых условиях хозяйствования. Стремление включить в план как можно больше объектов остается, порождает «незавершенки». Велики потребности в лесе, стекле, мягкой кровле, кирпиче и т. д. Это наводит на мысль, что надо кардинально менять отношение к капитальному строительству.

Депутат, прядильщица Ленинск-Кузнецкого камвольно-суконного комбината О. А. Фокина говорит:

— Наше предприятие новое, современное. Переходящее Красное знамя, врученное нам по итогам прошлого года, — наша первая победа. 120 человек досрочно завершили пятилетний план. Выросли настоящие мастера своего дела. Я работаю на комбинате десятый год. Он стал для меня родным. На моих глазах улучшились условия труда и быта, окрепла дисциплина. Много внимания уделяется охране труда и здоровья женщин, механизирован ручной труд. Много сделано для улучшения бытовых условий семейных и молодых людей, большая забота проявляется о детях. И все-таки, бывая на передовых родственных предприятиях, мы видим, что в плане социально-бытового развития там делают больше. Нам нужен административно-бытовой корпус, нужны лечебные кабинеты, столовая, актовый зал. Л. И. Брежнев верно сказал на съезде, что человек лучше трудится, когда о нем заботятся.

На трибуне — депутат, председатель Кемеровского райисполкома А. И. Цигельников:

— Изучая материалы XXVI съезда партии, мы еще раз анализируем итоги десятой пятилетки, сосредоточивая внимание на нерешенных проблемах: отставание в животноводстве и капитальном строительстве. Одна из задач такова. В урожайные годы мы не можем реализовать по восемьдесят тысяч тонн овощей, не можем довести овощи до потребителя в хорошем виде. Отсюда — большие потери. Сохранность, транспортировка не менее важны, чем заготовка. Основа экономики совхоза — рациональное использование каждого гектара пашни. Мы отводим большие площади под строительство, угольные разрезы, для подсобных хозяйств. За годы десятой пятилетки отведено пятнадцать тысяч гектаров земли, из них пять тысяч га пашни. Ввод же пашни в оборот не превышает ежегодно пятисот гектаров. Только объединение «Кемеровоуголь» получило десять тысяч га земли, не рекультивировав ни одного гектара. Затягивают и оформление отведенных для подсобных хозяйств земель.

Выступает депутат, ректор Кузбасского политехнического института, делегат XXVI съезда КПСС М. С. Сафохин:

— Во многих вопросах успешное выполнение заданий партии зависит от подготовленности кадров. Вузы области готовят специалистов высшей квалификации по 80 специальностям и за десятую пятилетку подготовили около тридцати тысяч специалистов. Стараемся направлять их главным образом на предприятия и в управления своей области. С необходимыми отраслями промышленности налаживаем в этом отношении связи. Так, КузПИ в этом году из 1 470 инженеров направляет на предприятия Кузбасса 1 100, из них на предприятия Кемерова — 470. К сожалению, не редкость у нас отчисление студентов, а ведь обучение каждого из них обходится государству в 1 000—1 200 рублей в год. Дорого обходится и плохая подготовка специалистов. В последние годы проводим годичную стажировку молодых специалистов. К сожалению, их аттестация зачастую проходит формально. В десятой пятилетке стала проблемой текучесть кадров докторов и кандидатов наук. Для закрепления нужно открывать проблемные и отраслевые научные лаборатории, улучшать их материальную базу. Пора решать вопрос и с оплатой труда научных кадров, т. к. наши вузы долгое время относятся к третьей категории.

На трибуне — депутат, бригадир-агроном совхоза «Бурлаковский» Прокопьевского района В. Я. Сапожникова:

— Воодушевленные решениями XXVI съезда партии, работники совхоза «Бурлаковский», решили в одиннадцатой пятилетке увеличить производство картофеля, овощей, расширить ассортимент культур, чтобы горожане имели весь год на столе свежие овощи. В закрытом грунте посеяна в разгаре: растет рассада огурцов, посеяна ранняя капуста, готовим пленочные теплицы. Пересматриваем организацию труда на весеннем севе. Нам нужно больше техники, удобрений, крайне необходим автобус. Вырастить овощи — начало дела, заложить, сохранить, довести до прилавка — основное. И вот мы пришли к выводу: перерабатывать овощи на месте и в таком виде отправлять их в город. Очень жаль, когда гибнут наши продукты! Ведь это труд. Село у нас большое, есть все условия для жизни, много строим, и потому здесь нужна техника. Например, автокран. Заверяю депутатов, что приложим все силы для выполнения решений XXVI съезда партии.

Слово предоставляется депутату, генеральному директору производственного объединения «Южкузбассуголь» **В. Д. Ялевскому:**

— В истекшей пятилетке многие коллективы объединения добивались первенства во Всесоюзном соревновании, более трехсот трудящихся награждены орденами и медалями. В жизни производственных коллективов произошли заметные социальные изменения, улучшились условия труда, поступила новая техника. В последнее время немало внимания уделяли санитарному состоянию административно-бытовых комбинатов, улучшению питания, развитию торговли. На шахты и предприятия объединения пришли четыре тысячи молодых рабочих из профтехучилищ, 800 — из техникумов, 350 молодых инженеров. Отсюда потребность в жилье, в соцкультобъектах. В одиннадцатой пятилетке объединению предстоит добыть на 12 млн. тонн угля больше, чем в десятой. Планируем заменить устаревшую технику, совершенствовать технологию и организацию производства. Намечено закончить строительство пяти шахт, начать реконструкцию четырех. Намечена большая программа строительства жилья и объектов социально-культурно-бытового назначения. Вместе с исполкомами городских, районных и поселковых Советов разрабатываем программу, которая предусматривает концентрацию сил в строительстве и благоустройстве. К сожалению, жилищное строительство в Осинниках, Междуреченске, Мысках ведется по проектам, не отвечающим современным требованиям. Облисполком, управление главного архитектора должны обратить на это внимание.

Говорит депутат, штукатур-маляр Томского строительного управления треста «Кузбассгражданстрой» г. Междуреченска Н. И. Семенова:

— Я, рабочий человек, понимаю, что лучшим ответом на заботу партии является наш добросовестный труд. Какое отношение имеет, например, строительство домов к сохранению мира на земле? Самое прямое. Наш город шахтерский. Наш уголь идет на оборонную мощь страны. А мы, строители, создаем нормальные условия жизни шахтерам. У нас почетная и ответственная миссия. Наш трест — ровесник десятой пятилетки. Из года в год он наращивает мощности, улучшает показатели, а в предсъездовском соревновании вышел в победители. Группа лучших строителей удостоена наград за работу в десятой пятилетке. «Новая пятилетка будет серьезным экзаменом для строителей», — сказано в Отчетном докладе ЦК КПСС на XXVI съезде. Этот экзамен нужно сдать на отлично! Я работаю в бригаде монтажников. Большую досаду вызывают у нас детали устаревшей серии 1-464. Проигрывает облик города, качество жилья. Завод нуждается в реконструкции. Другая беда. У треста нет производственной базы. На это нужно обратить внимание.

☆ ☆ ☆

Сессия областного Совета решила целиком и полностью одобрить и принять к неукоснительному руководству и исполнению решения XXVI съезда КПСС, положения и выводы, изложенные в Отчетном докладе Генерального секретаря ЦК КПСС Л. И. Брежнева XXVI съезду КПСС. В принятом решении сессии намечены конкретные пути претворения в жизнь выдвинутой партией широкой программы дальнейшего роста благосостояния советских людей на основе устойчивого поступательного развития народного хозяйства.

СОБЫТИЯ ЗА РУБЕЖОМ

Пленум ЦК РКП

БУХАРЕСТ, 27 марта. (ТАСС). Как сообщает агентство Аджерпрес, здесь позавчера состоялся пленум ЦК РКП. Он обсудил ряд вопросов внутрипартийной работы, в том числе доклад о завершении обмена партийных билетов. Пленум отметил, что обмен партийных билетов способствовал укреплению рядов партии. Сообщалось, что на 31 декабря 1980 года в РКП насчитывалось 3 344 336 членов партии.

Участники пленума обсудили и одобрили меры по совершенствованию работы с кадрами.

Пленум обсудил доклад о международной деятельности партии и государства в 1980 году, основных направлениях внешней политики в 1981 году и принял соответствующее решение.

На пленуме выступил генеральный секретарь РКП Н. Чаушеску. Он заявил, что необходимо сделать все для прекращения гонки вооружений, обеспечения мира на земле. «Исходя из этого, — указал он, — на XXVI съезде КПСС я дал высокую оценку мирным предложениям, выдвинутым Генеральным секретарем ЦК КПСС Л. И. Брежневым. Я уверен, что пленум, вся наша партия и весь наш народ согласны с такой оценкой, потому что эти предложения открывают перспективы для начала переговоров и направлены на поиск путей к прекращению гонки вооружений и переходу к решению проблем путем переговоров. Вот почему мы поддерживаем эти предложения и прилагаем решительные усилия, чтобы внести вклад в достижение разоружения, в первую очередь ядерного».

Генеральный секретарь РКП заявил, что Румыния будет и впредь выступать активно вместе со всеми социалистическими странами, со всеми прогрессивными и антиимпериалистическими силами за политику мира, независимости и разрядки.

Пленум избрал секретарем ЦК РКП кандидата в члены Политисполкома ЦК РКП П. Энаке.

Положение в Польше

ВАРШАВА, 27 марта. (ТАСС). Политбюро ЦК ПОРП постановило созвать 29 марта очередной пленум Центрального Комитета для обсуждения положения в стране.

Обстановка в Польше продолжает оставаться крайне напряженной. Профобъединение «Солидарность», вопреки обращению правительства с призывом обеспечить три трудовых месяца — 90 спокойных дней без забастовок, ведет активную подготовку для проведения в стране всеобщей забастовки. Лидеры антисоциалистической, антипольской организации «КОР», задающие тон в профсоюзе, пытаются использовать законные действия правительства в Быдгоще по освобождению занятого членами «Солидарности» здания воеводского народного Совета для провокационной кампании против государственных и партийных органов.

Страна буквально наводнена провокационными листовками, в которых содержатся открытые угрозы в адрес коммунистов. Листовки призывают к активным действиям против членов ПОРП, всех тех трудящихся, которые выступают за восстановление общественного порядка.

Заместитель председателя Совета Министров ПНР М. Раковский, характеризуя обстановку в стране, сказал, что профобъединение «Солидарность» выдвинуло требования, которые носят ультимативный характер. Ведущаяся «Солидарностью» кампания против властей направлена в первую очередь против органов милиции и безопасности. Факты свидетельствуют, продолжал он, что в профобъединении существуют силы, которые хотят объявить войну народной власти. Они забывают о том, что объявляют войну самим себе, своим семьям, миллионам людей в Польше.

Профобъединение выдвинуло требования, угрожая забастовкой в случае их невыполнения. Члены «Солидарности» приведены в состояние забастовочной готовности, что привело к росту напряженности в стране. Кризис, который воспламенился с новой силой, сказал М. Раковский, ослабляет позиции Польши в Европе и мире.

Как сообщает агентство ПАП, в связи с ростом напряженности в ПНР принимаются меры по наведению общественного порядка.

В связи с осложнением обстановки ветераны войны решительно высказались против нагнетания напряженности в стране и за деловые переговоры в обстановке спокойствия, направленные на преодоление политического и экономического кризиса в Польше. Программа председателя Совета Министров ПНР, подчеркивается в резолюции, принятой ветеранами войны, — единственно разумная основа переговоров и деятельности. Только такой путь соответствует государственным интересам Польши.

Там, где правит капитал

ФРГ. Упорную борьбу за сохранение своих рабочих мест вынуждены вести западногерманские металлурги. В результате мероприятий по «концентрации и рационализации» за последние 15 лет в этой важнейшей отрасли экономики страны уже лишились работы свыше 100 тысяч человек.

НА СНИМКЕ: голодовка жен сталеваров Дортмунда, объявленная в знак протеста против планов владельцев концерна «Хёш» очередного сокращения производства и массовых увольнений.

Фотохроника ТАСС.

В объективе—Никарагуа

Строя новую жизнь, правительство Никарагуа большое внимание уделяет подрастающему поколению. Особая забота проявляется о детях, потерявших родителей. Для них открыт в Манагуа детский дом, где созданы все условия: уютные спальни, столовые, игровые комнаты.

НА СНИМКЕ: Глория Кампусано — воспитательница детского дома в Манагуа.

Фото АДН—ТАСС.

Центральная тема

УЛАН-БАТОР, 27 марта. (ТАСС). Работа на околоземной орбите международного экипажа в составе советских и монгольского космонавтов — центральная тема печати МНР. Газеты подробно сообщают о встрече Владимира Джанибекова и Жугдэрдэмидийна Гуррагчи с экипажем орбитального научно-исследовательского комплекса «Салют-6» — «Союз Т-4» Владимиром Коваленком и Виктором Савиных, о начале осуществления программы технологических, технических и биологических экспериментов.

Выступивший на страницах газеты «Унэн» член Политбюро ЦК МНРП, первый заместитель председателя Совета Министров МНР, председатель Госкомитета по науке и технике МНР Д. Майдар отмечает, что советско-монгольский космический полет ознаменовал начало качественно нового этапа в развитии монгольской науки. Благодаря всесторонней помощи Советского Союза Монголия может активно включиться в работу по исследованию и освоению космического пространства, поставить результаты этой работы на службу народного хозяйства страны.

Тот факт, что вместе с советскими братьями в космосе сегодня сын Монголии, ярко свидетельствует, каких высот достигла наша страна за шестьдесят лет народной власти, как неузнаваемо выросла наша промышленность, какое развитие получили наука и техника. Оглядываясь на славный путь, пройденный родиной, трудящиеся Монголии неразрывно связывают все свои успехи и победы с нерушимой дружбой, которая существует между нашим народом и народом великой Страны Советов, подчеркивает Л. Майдар.

Массовые аресты

ДЕЛИ, 27 марта. (ТАСС). Стремясь подавить растущее недовольство широких слоев населения антинародной политикой военного режима, генерал Зия-уль-Хак произвел массовые аресты видных политических деятелей страны, говорится в распространенном здесь заявлении секретаря Нацсовета КПИ Н. К. Кришнана. Согласно официальным данным, в настоящее время в Пакистане насчитывается более 3500 политических заключенных, однако в действительности за решетку брошено свыше 10 тыс. человек.

Перевооружение Пакистана, осуществляемое при активном содействии Вашингтона и Пекина, планы администрации Р. Рейгана о крупномасштабных поставках Исламабаду американского оружия создали серьезную угрозу миру на субконтиненте.

Внутриполитические события в Пакистане вызывают глубокую озабоченность всех народов южноазиатского субконтинента. КПИ выражает свою полную солидарность с борьбой демократических сил Пакистана, подчеркивается в заявлении Н. К. Кришнана.

Расисты распоясались

НЬЮ-ЙОРК, 27 марта. (ТАСС). Из американского города Мобил, штат Алабама, поступило сообщение, которое не может не вызвать содрогания: местные расисты линчевали 19-летнего негра М. Доналда. Вначале жестоко избив юношу, фашиствующие молодчики затем повесили его.

Несмотря на чудовищность совершенного преступления, власти города Мобил проявили поразительное равнодушие. Более того, они всячески пытались скрыть сам факт линчевания, о котором стало известно лишь благодаря активистам Национальной ассоциации содействия прогрессу цветного населения, которые потребовали расследовать это зверское убийство.

«Суд Линча в Мобиле — это кровавое пятно на совести администрации Рейгана. Именно она способствовала нарастанию новой волны расистского террора в США, когда развернула лицемерную кампанию по борьбе с «международным терроризмом», — подчеркнула в беседе с корреспондентом ТАСС исполнительный секретарь Национального союза борьбы против политических и расовых репрессий Ш. Митчелл. — Трудно представить себе более отвратительную форму терроризма, чем суд Линча. Его цель — запугать негритянское население, заставить его отказаться от борьбы за свои права».

Откровенное покровительство расистам или полная бездеятельность в ответ на их террор привели к тому, что лидер ку-клукс-клана в штате Джорджия К. Ривз заявил, что необходимость в клане отпала, поскольку «республиканская партия нас заменила». «Мы получили все, к чему стремились», — сказал Ривз.

Терроризм: сделано в ЦРУ

Трудно, наверное, найти более красноречивую иллюстрацию лицемерия Вашингтона, обвиняющего Советский Союз в «покровительстве международному терроризму», чем фильм, показанный недавно американской телекомпанией Пи-би-эс. Он называется «Секретная армия ЦРУ» и рассказывает о террористических организациях кубинских контрреволюционеров, созданных, обученных и вооруженных шпионским ведомством США. На экране видно, как пробираются по пересеченной местности вооруженные до зубов люди в маскировочной форме и черных масках с прорезями для глаз; как они упражняются в стрельбе, отрабатывают приемы рукопашного боя. «Наша цель — борьба с коммунизмом на Кубе любыми средствами», — говорит в микрофон один из головорезов.

Действительно, в средствах вымуштрованные ЦРУ «гусанос» не разбираются. На их счету, в частности, убийство двух кубинских дипломатов в Лиссабоне и кубинского гражданина в Мехико, взрыв в представительстве кубинской авиакомпании в Панаме и похищение сотрудников посольства Кубы в Буэнос-Айресе.

Известно и местонахождение одного из этих «инкубаторов» террористов, которым заведуют «ребята из Лэнгли». По свидетельству видного аргентинского публициста Гуальтерио Кузваса Мардонеса, изучавшего деятельность ЦРУ, центр подготовки командос из числа кубинских отщепенцев организован при университете в Майами (штат Флорида) под видом завода электронных изделий.

Итак, платных убийц натаскивает ЦРУ — государственное ведомство США, страны, которая не только считает себя «оплотом свободы и демократии», но и осмеливается брать на себя роль «блюстителя нравов» на международной арене. Но одно дело выдавать себя за кого-либо, а другое — им быть. Жизнь рано или поздно срывает маски с лицемеров.

Именно это сейчас происходит с Вашингтоном, обрушившимся на Советский Союз с лживыми обвинениями в «поддержке международного терроризма». С тех пор, как государственный секретарь США А. Хейг положил начало новой клеветнической кампании против СССР, прошло не так уж много времени. И тем не менее уже за этот период в печати разных стран появилось множество материалов, которые, как говорится, выводят Вашингтон на чистую воду, свидетельствуют о том, что террор является неотъемлемой частью политики самих Соединенных Штатов.

Так, газета «Нью-Йорк таймс» опубликовала статью, еще раз подтверждающую тот факт, что именно спецслужбы США вкупе с монополиями организовали свержение законного правительства Народного единства в Чили. Ссылаясь на сверхсекретные документы ЦРУ, а также сведения, почерпнутые в конгрессе, она сообщила, что ЦРУ с ведома Белого дома разработало с этой целью специальный план под кодовым названием «Трек-II». Его осуществление, указывает газета, привело к убийству командующего чилийской армией генерала Шнейдера, который мог стать препятствием на пути путчистов.

Не успели в Вашингтоне улечься волнения по поводу этих разоблачений, как на прилавках книжных магазинов появились не менее сенсационные мемуары одного из главарей американской мафии Дж. Фратьянно. По его словам, в конце 50-х годов ЦРУ заключило сделку с преступным синдикатом с целью убийства Фиделя Кастро и других лидеров кубинской революции. За исполнение этой операции шпионское ведомство США обещало мафии 150 тысяч долларов. Причем в Лэнгли настаивали, чтобы террористическая акция была совершена до 17 апреля 1961 года, ибо на этот день было запланировано вторжение армии наемников ЦРУ в заливе Кочинос.

Подобные факты, раскрывающие подлинный характер внешней политики Вашингтона, множатся. Если сопоставить их с тем, что было известно о деятельности Центрального разведывательного управления раньше, то вырисовывается совершенно отчетливая картина постоянного — и любыми средствами — вмешательства США в дела других государств и народов. Неоднократно американские президенты, объявляя «сферой жизненных интересов США» тот или иной район земного шара, налагали «запреты» на революционные преобразования в нем. И в результате Вашингтон всегда сталкивался с необходимостью противостоять естественному ходу истории при помощи убийств, заговоров, грубой силы.

В соответствии с запросами американской внешней политики ЦРУ и ФБР создали в США и за их пределами многочисленные «школы убийц». Терроризму учат в академии ФБР, в международной полицейской академии в Вашингтоне, в школе ЦРУ при пограничной академии в Лос-Фресносе (штат Техас). Громкую славу «кузницы мастеров грязных дел» завоевала и так называемая школа «американас», расположенная в зоне Панамского канала.

Практически через всю историю внешней политики США последних лет проходит цепь кровавых операций ЦРУ, осуществлявшихся с единственной целью — установить гегемонию США. Это, в частности, свержение правительства Мосадыка в Иране и полковника Арбенса в Гватемале, организация вооруженного вторжения на Кубу, интервенция в Доминиканской Республике, переворот в Гане, путч в Чили, вербовка наемников для марионеточных банд в Анголе. В течение всего прошлого года ЦРУ и ряд других американских правительственных ведомств планировали вооруженное вторжение в Иран под предлогом «освобождения заложников». Буквально на днях телекомпания Эн-би-си рассказала о том, что после провала прошлогодней апрельской операции «по спасению дипломатов» в высших эшелонах власти США разрабатывался план засылки в Тегеран группы молодчиков, которые должны были «нейтрализовать» охрану и вывезти заложников. К этой акции планировалось подключить самолеты ВВС США, базирующиеся на авианосцах в Персидском заливе.

Это — явно не последняя глава в хронике акций «ребят из Лэнгли». У ЦРУ большие планы на будущее. Некоторые из них недавно приоткрыла осведомленная общественная организация ассоциация за право на информацию.

Американские «рыцари плаща и кинжала», оказывается, мечтают повторить высадку наемников на Кубу. С этой целью во Флориде и ведется подготовка сотен кубинских контрреволюционеров. ЦРУ намерено предпринять попытку свергнуть прогрессивное правительство Никарагуа, используя для этого остатки банд Сомосы, окопавшихся в Гондурасе. Особое внимание Лэнгли обращено сейчас на Сальвадор. По данным ассоциации, шпионское ведомство США приступает к реализации планов вооруженного вторжения в эту страну при содействии режимов Гватемалы и Гондураса.

Одним словом, в программе ЦРУ — вторжения, убийства, диверсии. Нельзя не согласиться с мнением генерального секретаря ЦК социалистической народной партии Мексики Хорхе Крикшанка Гарсиа, который в статье в газете «Эксельсиор» подчеркнул, что «ЦРУ США — основной организатор совершаемых в мире террористических акций».

М. КНЯЗЬКОВ. (ТАСС).

ТВ

28, СУББОТА

I ПРОГРАММА. Москва («Орбита»). 8.00 «Время». 8.40 Утренняя гимнастика. 9.05 АБВГДейка. 9.35 «Для вас, родители». 10.05 «По музеям и выставочным залам». 10.35 Международные соревнования по спортивной гимнастике на приз газеты «Москоу Ньюс». 11.20 «Больше хороших товаров». 11.50 «Песня далекая и близкая». 12.50 13-й тираж «Спортлото». 13.00 «Победители». Клуб фронтовых друзей. 14.30 «Сегодня в мире». 14.45 «Расплата за предательство». Премьера документального фильма. 15.40 Программа мультфильмов. 16.20 «Очевидное невероятное». 17.20 Беседа политического обозревателя В. П. Бекетова. 17.50 «По нашим письмам». Музыкальная программа. 18.45 «Девятая студия». 19.45 Г. Ибсен. «Нора». Премьера телеспектакля. Часть 1-я. 21.00 «Время». 21.35 Премьера телеспектакля «Нора». Часть 2-я. 22.55 «Спутник кинозрителя». 23.40—23.50 Новости. II ПРОГРАММА. Кемерово. 19.00 Для школьников. «Встречи с музыкой». Вечер ансамблей музыкальной школы № 7 г. Новокузнецка. 19.50 «На час раньше». О порядке исчисления времени с 1 апреля 1981 г. 20.00 «День за днем». Информационная программа. 20.20 «Пою о Родине моей». Конкурс солистов и вокальных ансамблей. Передача 2-я. 21.00 «В кругу наставников». Телефильм. 21.25 Киножурнал. 21.35 «Праздник печеной картошки». Художественный фильм.

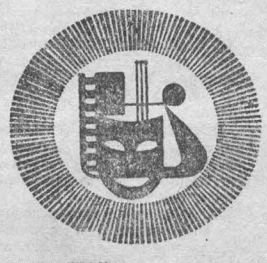

ТЕАТР ДРАМЫ.
МЫ, НИЖЕПОДПИСАВШИЕСЯ. Начало в 12 час., БАНК-БАН — в 19 час. 30 мин. 29 марта. Премьера ПРИСЯДЕМ ПЕРЕД ДОРОГОЙ.

ТЕАТР ОПЕРЕТТЫ
СТАРИК ХОТТАБЫЧ. Начало в 12 час. Билеты действительны со штампом 27 марта. ТОВАРИЩ ЛЮБОВЬ. Начало в 19 час. 30 мин. 29 марта днем—СТАРИК ХОТТАБЫЧ, вечером — СОЛНЦЕ ЛОНДОНА.

ФИЛАРМОНИЯ
Большой зал. ЛАУРЕАТ ВСЕСОЮЗНЫХ ТЕЛЕВИЗИОННЫХ ФЕСТИВАЛЕЙ СОВЕТСКОЙ ПЕСНИ, ЛАУРЕАТ XI ВСЕМИРНОГО ФЕСТИВАЛЯ МОЛОДЕЖИ И СТУДЕНТОВ В ГАВАНЕ ГЕННАДИЙ БЕЛОВ в сопровождении инструментального ансамбля. Начало в 17 и 20 час.

ЦИРК
КРУПНЕЙШИЙ АТТРАКЦИОН «СЛОНЫ И ТАНЦОВЩИЦЫ» ПОД РУКОВОДСТВОМ ЗАСЛУЖЕННОГО АРТИСТА РСФСР АНАТОЛИЯ КОРНИЛОВА. Начало представлений в 12, 15 час. 30 мин. и 19 час. 30 мин.

ДОМ КИНО «МОСКВА». Большой зал. Новый цветной художественный фильм ЛЮБИМЫЙ РАДЖА, две серии (10, 12.40, 15.30, 18.20, 20.50). Малый зал. Хроникальный фильм Н. ВСЕ-ТАКИ Я ВЕРЮ, две серии (11.30, 16.30). Художественные фильмы СМЕЛЫЕ ЛЮДИ (9.30, 14) ОТЕЛЬ «У ПОГИБШЕГО АЛЬПИНИСТА» (16.30, 21).

«ЮБИЛЕЙНЫЙ». РУСЛАН И ЛЮДМИЛА, две серии (9.30). Новый цветной индийский художественный фильм ЛЮБИМЫЙ РАДЖА, две серии (12.20, 15, 18, 20.40).

«ПИОНЕР». ВЕЛЯНОЧКА И РОЗОЧКА (10, 11.30, 13, 14.30, 16). ОДНАЖДЫ, ДВАДЦАТЬ ЛЕТ СПУСТЯ (17.40, 19.20, 21).

«ОКТЯБРЬ». СРЕДИ КОРШУНОВ (13, 15, 17, 19, 21).

«МЕТАЛЛУРГ». ОТРЯД ОСОБОГО НАЗНАЧЕНИЯ (12, 16). СРЕДИ КОРШУНОВ (14, 16-20, 20.10).

«ПРОГРЕСС». ТЫСЯЧА НЕУДАЧ И ОДНА УДАЧА (10, 13). ОСОБО ВАЖНОЕ ЗАДАНИЕ, две серии (14.40, 19). ПИРАТЫ XX ВЕКА (11.30, 17.20, 21.40).

«ЛУЧ». ТАЧАНКА С ЮГА (11). ТАЙНА БУРГУНДСКОГО ДВОРА (13, 18). ЗОРРО, две серии (15, 20.20).

«КОМСОМОЛЕЦ». СЕМЕЙНЫЙ КРУГ (15, 17, 19, 21).

ДК СТРОИТЕЛЕЙ. ОПЕРАЦИЯ «Ы» И ДРУГИЕ ПРИКЛЮЧЕНИЯ ШУРИКА (18). ВЗВЕЙТЕСЬ, СОКОЛЫ, ОРЛАМИ! (16, 20).

ДК ПРОИЗВОДСТВЕННОГО ОБЪЕДИНЕНИЯ «АЗОТ». ОДНАЖДЫ, ДВАДЦАТЬ ЛЕТ СПУСТЯ (16, 18, 20).

ДК ШАХТЕРОВ. ЛЮБИМЫЙ РАДЖА, две серии (14, 16-40, 19-20).

ДК КОКСОХИМЗАВОДА. ЗАВТРА ВЫПДЕШЬ? (13). ОСОБО ВАЖНОЕ ЗАДАНИЕ, две серии (15, 18).

КЛУБ ГРЭС. ФРАК ДЛЯ ШАЛОПАЯ (13). КАСКАДЕРЫ (15, 17, 19—детям смотреть не рекомендуется).

ИЗДАТЕЛЬСТВУ «КУЗБАСС» ТРЕБУЮТСЯ

кассир, сантехник, начальник отдела снабжения.

Обращаться: г. Кемерово, проспект Октябрьский, 28 Тел. 52-70-10, 52-66-59, 52-78-88.

КЕМЕРОВСКИЙ ПРИЖЕЛЕЗНОДОРОЖНЫЙ ПОЧТАМТ ПРИГЛАШАЕТ

на постоянную работу:

В ГАЗЕТНУЮ ЭКСПЕДИЦИЮ: сортировщиков печати (зарплата 150—160 руб.), механиков по ремонту оборудования и электромонтеров.

Обращаться: проспект Октябрьский, 28, тел. 52-76-10.

Партком Кузбассглавснаба, коллектив треста «Кемеровоторгсырье» глубоко скорбят по поводу кончины бывшего заместителя управляющего трестом, персонального пенсионера республиканского значения, члена КПСС с 1940 года, участника Великой Отечественной войны

ШАМАЕВА Иосифа Лаврентьевича

и выражают соболезнование семье и близким покойного.

К СВЕДЕНИЮ КУЗБАССОВЦЕВ!

В связи с переводом стрелок часов с 31 марта на 1 апреля 1981 года в 24 часа по московскому времени на один час вперед самолеты из аэропорта Кемерово — только первого апреля — будут отправляться:

рейс 202 ТУ-154 в МОСКВУ — в 4 час. 15 мин., транзитный рейс 8482 в ЛЕНИНГРАД — в 02 час. 15 мин. (время московское). Все остальные рейсы будут выполняться по расписанию.

С 23 марта на самолете ЯК-40 введены рейсы: 1219 в КРАСНОЯРСК с вылетом из Кемерова в 7 час. 10 мин. по 1, 3, 5-м дням недели и 1220 в ПАВЛОДАР — в 11 час. 5 мин по 1, 3, 5-м дням недели.

Рейс 7013 в АЛМА-АТУ на самолете АН-24 отправляется в 6 час. 20 мин. по 1, 2, 4, 5, 7-м дням недели с посадкой в Семипалатинске;

рейс 4656 во ФРУНЗЕ на самолете АН-24 вылетает ежедневно в 12 час. 15 мин. с посадкой в Усть-Каменогорске и Алма-Ате.

Время московское.

Продажа билетов производится в агентстве с 9 до 20 час. с перерывом на обед с 14 до 15 час. (время местное) и во всех филиалах агентства Аэрофлота, а также в кассах транс-агентства г. Кемерова и области.

За справками обращаться по телефонам: 6-46-33 — в агентстве Аэрофлота, 55-17-88, 9-93-47 — в аэропорту, 6-59-26, 52-53-35—в трансагентстве, 7-05-26—в Кировском районе.

Кемеровское городское агентство Аэрофлота.

СВЕЖЕЗАМОРОЖЕННЫЕ ОВОЩИ ВОСПОЛНЯТ ВИТАМИННЫЙ ДЕФИЦИТ!

К концу зимы и особенно весной удовлетворять потребности организма в витаминах становится сложней. Ведь за время хранения в овощах происходит естественная убыль витаминов. Чаще всего весной наблюдается дефицит витаминов в организме. Чтобы его восполнить, необходимо включать в рацион больше зелени, свежих и свежезамороженных овощей.

Свежие, прямо с грядки, овощи можно есть только летом, а быстрозамороженные — не менее вкусные, здоровые, аппетитные и красочные — целый год!

Быстрозамороженные овощи полностью сохраняют все свойства свежих овощей, их внешний вид, вкусовые качества, питательную ценность и—что особенно важно весной — витамины. Следует только не размораживать овощи, а класть их в кастрюлю или на сковороду замороженными.

Сейчас в магазины Кемеровского горплодоовощторга поступили в продажу свежезамороженные овощи польского производства, расфасованные в полиэтиленовые пакеты. Набор овощей содержит морковь, стручковую фасоль, капусту, сельскую, кольраби, цветную, лук-порей. Овощи [illegible] готовы для немедленной заправки бульона. Вари и [illegible] свежезамороженными овощами готовят так же, как и свежими. Их следует класть в готовый кипящий бульон и варить 10—12 минут. Одновременно можно добавить по вкусу одну—две столовые ложки томатного пюре или пасты.

Для приготовления супа-пюре овощи тушат в масле, затем добавляют промытый рис, картофель и тушат на слабом огне еще 35 минут. После этого добавляют 3 стакана кипятка, овощи вместе с отваром протирают через сито, разводят двумя стаканами кипящего молока, заправляют маслом и солью по вкусу. При подаче на стол в суп кладут сметану, отдельно можно подать гренки.

Чтобы приготовить рагу из свежезамороженных овощей, нужно положить их в кастрюлю, добавить 3 нарезанные картофелины, соль, сметанный соус и тушить до готовности. Перед подачей на стол рагу посыпают зеленью. Из свежезамороженных овощей можно приготовить также салаты и вторые обеденные блюда.

Свежезамороженные овощи не доставят хлопот хозяйкам—ни чистить, ни мыть, ни нарезать их не нужно. И варятся они втрое быстрее свежих.

Купить свежезамороженные овощи можно во всех магазинах Кемеровского горплодоовощторга. Цена одного пакета, весом 500 г—42 коп.

Кемеровоторгреклама.

СИБИРСКИЙ НАУЧНО-ИССЛЕДОВАТЕЛЬСКИЙ И ПРОЕКТНО-ТЕХНОЛОГИЧЕСКИЙ ИНСТИТУТ ЖИВОТНОВОДСТВА СО ВАСХНИЛ

ОБЪЯВЛЯЕТ ПРИЕМ

в аспирантуру с отрывом и без отрыва от производства по специальностям: кормление сельскохозяйственных животных и технология кормов, частная зоотехния; технология производства продуктов животноводства, растениеводство, луговодство, разведение и селекция сельскохозяйственных животных, селекция и семеноводство.

В аспирантуру с отрывом и без отрыва от производства принимаются лица в возрасте до 35 лет, без отрыва от производства — до 45 лет, имеющие высшее образование и производственный стаж не менее двух лет.

При поступлении в аспирантуру необходимо представить следующие документы (в одном экземпляре): заявление на имя директора института, нотариально заверенную копию диплома и приложить к нему личный листок по учету кадров, автобиографию, характеристику-рекомендацию с последнего места работы, заверенную печатью, справку о состоянии здоровья (форма № 286); имеющиеся научные труды, научные отчеты или реферат по избранной специальности; выписку из трудовой книжки, заверенную по месту работы; три фотокарточки; удостоверение о сдаче кандидатских экзаменов (для лиц, полностью или частично сдавших кандидатские экзамены).

Вступительные экзамены по истории КПСС, иностранному языку и специальной дисциплине в объеме программ проводятся с 1 апреля с. г.,

Для подготовки и сдачи экзаменов абитуриентам, допущенным к приемным экзаменам, предоставляется месячный отпуск с сохранением заработной платы по месту работы.

Адрес института: 633128 Новосибирская обл., Новосибирский район, научный городок СО ВАСХНИЛ, СибНИПТИЖ.

ЗАВОДСКОЙ СПОРТИВНО-ТЕХНИЧЕСКИЙ КЛУБ ДОСААФ

ОБЪЯВЛЯЕТ НАБОР

на курсы радиотелемастеров по ремонту и эксплуатации телевизоров и радиоприемников, слесарей холодильных установок по ремонту и эксплуатации бытовых и промышленных холодильных установок, автомехаников, водителей мотоциклов.

Обращаться по адресу: г. Кемерово, ул. 1-я Стахановская, 8, тел. 2-06-62. Проезд трамваем № 1, троллейбусом № 1 до остановки «Трампарк», автобусами № 3, 6, 10, 18, 27 до остановки «Заводской ДОСААФ».

ШКОЛЬНЫЕ КАНИКУЛЫ

Праздник книги

В дни весенних каникул в столице Таджикской ССР Душанбе состоялось торжественное открытие Всесоюзной недели книги, а в столице Казахской ССР Алма-Ате — Всесоюзной недели музыки для детей и юношества. Так начался праздник искусства для ребят всей страны. Готовятся к нему школьные, городские и областные библиотеки, юные книголюбы, музыканты, участники самодеятельности, агитбригады и все, кто идет по пионерскому маршруту «В мир прекрасного»

«Книжкина неделя», как называют ее сами ребята, возвещает о себе повсюду — и по радио, и на страницах детских газет и журналов. В каждой библиотеке, большой и маленькой, областной и поселковой, отмечается этот праздник лучшего друга мальчишек и девчонок.

Заглянем в областную детскую библиотеку имени А. П. Гайдара. Яркое, красочно оформленное объявление приглашает всех посетить читальный зал. Здесь каждый день происходят интересные события. И не участвовать в них просто невозможно. Вот из зала доносятся оживленные ребячьи голоса. Затемнены окна, жужжит новенький проектор, а на экране разгораются такие страсти и события, что тиш киносеанса невольно прерывают возгласы веселого восторга и удивления. О новогодних приключениях сделали фильм Сережа Коновалов и Паша Рожков. Они очень волнуются и за техническую часть: вдруг ребятам не понравится, что тогда? Но зрители внимательно, с уважением и признательностью слушают рассказ своих сверстников о том, как уже два года занимаются они на станции юных техников и как помогает им книга по фото- и кинделу, как с пониманием и поддержкой относились к их просьбам работники библиотеки. Так проходила защита читательского интереса.

Предстоит ребятам встреча с поэтом В. Матвеевым, редактором книги «Хозяин тайги» Л. Глебовой.

Ряд бесед и обзоров литературы о музыке и музыкантах услышат школьники постарше, а малыши начальных классов совершат увлекательное путешествие в музыкальную сказку. Совсем по-новому прозвучит для них известная и любимая ими сказка А. С. Пушкина «Руслан и Людмила». Ведь не все слышали оперу М. И. Глинки «Руслан и Людмила», как и «Золотого петушка» Н. А. Римского-Корсакова.

Младшие читатели встретили книжкины именины стихами, рассказами, поучительными сценками о бережном отношении к книге.

Были и знакомства с новинками литературы, и турниры знатоков книг, и «музыкальные часы» о композиторах и вечера классической музыки.

А. ЗУБАНЬ,
ученица школы № 5.
г. Кемерово.

Музыка и дети

Начались весенние каникулы и вместе с ними Неделя музыки для детей и юношества. Открылась она 25 марта выступлением детских коллективов Заводского Дома пионеров в Малом зале филармонии. На следующий день здесь состоялся концерт ансамбля скрипачей детской музыкальной школы № 1. Завершится Неделя как всегда яркой и красочной программой коллективов Дворца пионеров им. В. Волошиной. Выступления самодеятельных артистов школьного возраста на одной из ведущих сцен города (Малый зал филармонии видел концерты известнейших музыкантов страны) свидетельствуют и о признании юных талантов, и о том значении, которое придается Неделе.

В этом году впервые активными слушателями и участниками выступления стали ребята из профессионально-технических училищ. И это надо только приветствовать.

Надо сказать, что уложить встречи с музыкой и музыкантами лишь в семь дней Недели никак не удается (впрочем, никто и не стремится к таким ограничениям), и они захватили почти весь март. Во-первых, состоялся VII фестиваль искусств пионеров и школьников. Школьные хоровые, вокальные и танцевальные коллективы, оркестры, солисты, агитбригады, даже юные поэты показывали на смотрах свое мастерство. Во-вторых, две филармонии — Кемеровская и Новосибирская — дают лекции-концерты, рассказывают о творчестве выдающихся композиторов, развивают вкус маленьких слушателей.

Но самая, пожалуй, напряженная программа у ребят из детских музыкальных школ, которые дают концерты и своими силами, и совместно с учениками общеобразовательных школ. Выступают они и перед взрослыми. Так, учащиеся музыкальной школы № 1 пришли в цех № 6 производственного объединения «Кузбассэлектромотор». Во время обеденного перерыва рабочие смотрели выступления ансамбля гитаристов (руководитель В. К. Бевз), оркестра баянов (руководитель А. А. Зленко), солистов, аккордеонистов. Прозвучали пьесы и песни советских композиторов, мелодии из кинофильмов. Успех был большой. Рабочие подарили детям на память книги.

И. ЯКОВЛЕВА.

НА СНИМКЕ: выступают преподаватель М. И. Капитонова и ее ученица.
Фото **В. Грызыхина.**
г. Кемерово.

ЗДЕСЬ РАБОТАЛИ НАРОДОВОЛЬЦЫ

Сто лет тому назад, в марте 1881 года, в Томской губернии, куда входил и Кузбасс, была создана организация Красного Креста «Народной воли». Она помогала материально лицам, подвергавшимся репрессиям и гонениям царских властей за свободу мысли и совести, устраивала побеги народовольцев, пересылала литературу, открывала центры местной революционной пропаганды. Руководил ею уроженец Томска, в прошлом студент Казанского университета Петр Алексеевич Орлов. Он написал программные документы народовольства «Главная цель сибирской организации», один из вариантов «Программы рабочих, членов партии «Народной воли». В январе 1882 года Орлов был схвачен полицией в селе Красный Яр ныне Ижморского района.

В списках явок и лиц, причастных к тайной организации «Народной воли», значились город Мариинск и станция Тайга.

В. ТКАЧЕНКО.
г. Кемерово.

Теперь уже можно наверняка сказать, что на спортивной карте страны появился новый крупнейший центр горнолыжного спорта. Может показаться, что слово «новый» для трасс Таштагола и Шерегеша не совсем подходит. Ведь, например, в Таштаголе и раньше проводились различные состязания. Но состязания состязаниям рознь. Одно дело, предположим, областной чемпионат, совсем другое — финальные старты VII зимней Спартакиады народов РСФСР. Перед ними, напомним, была основательно обновлена трасса на горе Буланже в Таштаголе и создан в рекордно короткие сроки великолепный горнолыжный комплекс на горе Зеленой в поселке Шерегеш. Вот эти-то два прекрасно оснащенных спортивных объекта и дают основания говорить о Таштаголе вкупе с Шерегешем как о принципиально новом горнолыжном центре страны.

Горные лыжи

Под занавес сезона

СПЕЦИАЛИСТЫ, спортсмены, бывшие свидетелями VII зимней Спартакиады народов РСФСР в Кузбассе, дали очень высокую оценку этому центру, его трассам, их техническим характеристикам, отвечающим самым современным требованиям.

И вот как только в Горной Шории отшумели яркие спартакиадные старты, сюда со всех концов страны устремились сотни горнолыжников, чтобы принять участие в соревнованиях самого высокого ранга.

Судите сами. Буквально на днях, под занавес зимнего спортивного сезона на трассах Шерегеша и Таштагола прошли заключительный седьмой тур командного чемпионата Советского Союза, всесоюзное лично-командное первенство ДСО профсоюзов среди коллективов специализированных детско-юношеских школ олимпийского резерва страны, чемпионат Союза среди юниоров. Соревнования, как говорится, шли внахлест. Но никакой организационной неразберихи это обстоятельство в их проведение не внесло. И таштагольцы, и шерегешцы прекрасно справляются с ролью хозяев крупнейших союзных первенств.

Весь Шерегеш, кажется, в последнее время живет исключительно горными лыжами. Нам рассказывали, что в дни проведения Спартакиады у подножия горы Зеленой негде было, что называется, яблоку упасть: болельщики заполнили все хоть сколько-нибудь пригодные точки наблюдения за борьбой спортсменов.

Не было недостатка в зрителях и во время проведения заключительного этапа командного чемпионата страны — наиболее авторитетных состязаний из состоявшихся на Зеленой в эти дни. И участники этих стартов, представляющие 12 сильнейших горнолыжных коллективов страны, не разочаровали любителей этого зрелищного вида спорта. Борьба на трассе была азартной, захватывающей, напряженной.

Мы уже сообщали, как прошли два первых дня соревнований. После них лидировала команда Вооруженных Сил, в которую, кстати, входят воспитанники междуреченской горнолыжной школы братья Александр и Валентин Ардеевы, Константин Романовский, Сергей Носов.

В третий день чемпионата в состязаниях женщин в слаломе-гиганте блеснула своим мастерством кузбассовка, мастер спорта международного класса Ольга Карелина, защищающая цвета СДСО «Буревестник». Трассу длиною 1300 метров с перепадом высот 460 метров и с 18 воротами она прошла с высокой скоростью, показав время 1.30,3. Второй результат у минчанки Надежды Зеловой (также «Буревестник») и третье—у спартаковки из Петропавловска-Камчатского Галины Моляренко.

Командное же первенство после этого вида программы чемпионата перешло к динамовцам.

Все решал последний, четвертый день заключительного этапа первенства. В борьбу вновь вступили мужчины, состязавшиеся в слаломе-гиганте. Незадолго до их стартов мы попросили старшего тренера сборной Кузбасса по горным лыжам, тренера молодежной сборной страны Виктора Николаевича Кызлакова спрогнозировать предстоящее выступление. По его мнению, высоких результатов от слаломистов ожидать не следовало. Причиной тому—слишком мягкая погода, буран, а следовательно, разбитая трасса. Предсказания тренера оправдались. Гонщики в основном высоких результатов не показали. Впрочем неплохое время зафиксировали электронные секундомеры после двух попыток спуска спартаковца Владимира Синетова из Петропавловска-Камчатского. Сумма его результатов—2.31,4. Это время позволило ему стать чемпионом в слаломе-гиганте. Второе место занял Сергей Носов, третье—спартаковец Игорь Реус из Белорецка.

В командном зачете после четырех дней заключительного этапа командного чемпионата места распределились следующим образом: первыми в этом туре стали спортсмены Вооруженных Сил, вторыми — горнолыжники ДСО «Динамо», третьими — СДСО «Буревестник».

Итак, советские горнолыжники заканчивают нынешний сезон с хорошим настроением. В их распоряжении появился прекрасный спортивный комплекс. И от его хозяев во многом зависят перспективы развития горнолыжного спорта в нашей стране. Думается, что шерегешцы и таштагольцы окажутся на высоте.

А. РОДИНСКИХ,
спец. корр. «Кузбасса».
В. СОХАРЕВ.

НА СНИМКАХ: на трассе слалома-гиганта **А. Ардеев;** чемпион в слаломе-гиганте **В. Синетов;** тренер сборной Кузбасса и молодежной сборной страны **В. Н. Кызлаков.**
Фото **Ю. Чулкова** и **В. Клюева.**
пос. Шерегеш.

Соперники «Кузбасса»

Новости первой лиги

(Продолжение. Начало в номерах за 26 и 27 марта).

«ФАКЕЛ», ВОРОНЕЖ. Прошлогоднее 12-е место «Факела» явно не соответствует возможностям команды, которой по силам бороться за выход в высшую лигу. Оставляет желать лучшего результативность воронежцев, хотя в их рядах находился один из лучших бомбардиров лиги Г. Смирнов (забил 22 мяча). Теперь конкуренцию ему готовы составить рекордсмен чемпионатов СССР по числу голов за сезон М. Сморадин, забивший в 1979 году 43 мяча, и В. Чипижный, который, выступая в минувшем сезоне за кировское «Динамо», в 28 матчах 23 раза поразил ворота соперников. Известны любителям футбола по выступлениям за столичное «Торпедо» двое других новичков «Факела» В. Пимушин и В. Лосев. Раньше пробовали свои силы в составе «Торпедо» также и В. Буйволов, пришедший в «Факел» из «Москвича» (Москва), и Н. Казанцев из севастопольской «Атлантики». Из Липецка вернулся в коллектив защитник В. Суров, из Свердловска приехал В. Волков.

Новые помощники у наставников команды Б. Яковлева и Л. Прибыловского — лучший бомбардир в ее истории Вл. Проскурин и В. Елфимов. Освобождены В. Якут, Н. Лукьянчиков, В. Иванов, В. Белов. В «Знамя труда» (Орехово-Зуево) перешел В. Папаев, в московский «Спартак» — С. Крестененко, в рязанский «Спартак» — Д. Курицын, в липецкий «Металлург» — Вик. Проскурин, в «Красную Пресню» (Москва) — В. Ряховский.

«ТОРПЕДО», КУТАИСИ. Исполнилось десять лет с тех пор, как автозаводцы выбыли из высшей лиги. Возможно, этот «юбилей» команда сумеет отметить успешным выступлением во втором эшелоне. Изрядно пересмотрен ее состав, причем вместе с Г. Шугаевым, Т. Сванадзе, Н. Челидзе выбыли и некоторые из ведущих игроков — К. Мчедлидзе, Т. Эбаноидзе— в «Гурию», З. Сванадзе, А. Андгуладзе — в тбилисское «Динамо». Вторым тренером «Торпедо» стал его бывший форвард Р. Пественидзе. А во главе команды теперь стоит мастер спорта М. Цивцивадзе, игравший в ее составе в высшей лиге в 60-е годы. Приглашены три ведущих игрока из лучшей по итогам прошлого сезона команды девятой зоны второй лиги «Локомотив» (Самтредиа) — Д. Даржания, Г. Коридзе и Т. Дзагнидзе. Последний уже имеет опыт выступлений в первой лиге — в составах казанского «Рубина» и кемеровского «Кузбасса».

«СПАРТАК», ОРДЖОНИКИДЗЕ. Эта команда практически сохранила свой прошлогодний состав. Тогда к концу сезона она недосчиталась в своих рядах Г. Чкареули, перешедшего в тбилисское «Динамо», и А. Чихладзе — в грозненский «Терек». Последним в большом футболе стал этот сезон для ветерана «Спартака» Х. Мирикова. Сейчас в команду принята большая группа воспитанников местных клубов, в том числе возвратившийся из махачкалинского «Динамо» Э. Гергиев. Вернулся и А. Маначинский из нальчикского «Спартака». Вновь возглавляет команду заслуженный мастер спорта А. Зазроев, который в 1969 году вывел ее в высшую лигу.

СКА, ОДЕССА. О намерениях армейцев бороться за путевку в группу сильнейших свидетельствует резкое усиление состава, которому сейчас может позавидовать иной клуб высшей лиги. Вновь привлечены в команду братья В. и Л. Малые из ведущей команды страны донецкого «Шахтера». Их партнером в линии атаки стал О. Таран, игрок юношеской и молодежной сборных СССР, в прошлом сезоне сменивший бело-голубые цвета киевского «Динамо» на такие же—одесского «Черноморца».

Заметно укреплена и средняя линия, где первую скрипку должны играть возвратившийся из «Локомотива» С. Бондарь и пришедший из ЦСКА А. Коробочка. На высоком уровне способен сыграть и Т. Эсебуа, известный по выступлениям за тбилисское «Динамо» и одесский «Черноморец» (в последнее время играл в херсонском «Кристалле»). Прибавилось в команде и способной молодежи — С. Сафронов из «Судостроителя» (Николаев), С. Пучков из «Торпедо» (Луцк) и другие. Помимо нескольких дублеров, выбыли из СКА защитник А. Умрихин — в «Таврию», полузащитник Ю. Корюков — в «Нистру», нападающие И. Беланов — в «Черноморец», С. Попов — в «Судостроитель».

«ПРИКАРПАТЬЕ», ИВАНО-ФРАНКОВСК. Впервые почти за тридцать лет своего существования ивано-франковская команда «Спартак», единственная в этом году в первой лиге, сменила название. 12 игроков, ровно половина прошлогоднего состава, покинула коллектив. В их числе и завершивший выступления рекордсмен команды по числу сыгранных матчей в первой лиге (244) Б. Копытчак. Возвратились в родной город И. Юрченко из ростовского СКА, С. Крупей — из черновицкой «Буковины». Приглашены защитник А. Пахомов из «Говерлы» (Ужгород), полузащитники И. Улинец из «Металлиста», В. Цымбал из запорожского «Металлурга», Н. Середюк из «Подолья» (Хмельницкий).

Н. ГРОМОВ.

КОНКУРСЫ-81

В целях поощрения творческой деятельности журналистов Кузбасса правление областной организации Союза журналистов СССР учреждает премии за лучшие работы 1981 года, из них три (по 150, 100 и 75 рублей)—для областных газет, телевидения и радио, книжного издательства и альманаха «Огни Кузбасса»; три (по 100, 75 и 50 рублей)—для городских и районных газет; три (по 75, 50 и 25 рублей)—для многотиражных газет.

Работы, представленные на соискание этих премий, должны отражать борьбу трудящихся нашей области за претворение в жизнь решений XXVI съезда КПСС, отличаться высоким идейно-художественным уровнем, профессиональным мастерством и получить широкое общественное признание.

Премии присуждаются за опубликованные в печати, переданные по телевидению и радио с 1 января по 31 декабря текущего года публицистические статьи, очерки, корреспонденции, фельетоны, репортажи, а также опубликованные высокохудожественные фотографии и рисунки.

Вместе с премией вручается почетный диплом.

Работы на соискание премии представляются в правление областной журналистской организации до 1 марта 19[illegible] года. Решение бюро правления о присуждении премий публикуется в День печати—5 мая.

☆☆☆

Правление областной организации Союза журналистов СССР проводит также конкурс на лучшее освещение в 1981 году вопросов экономии и бережливости в народном хозяйстве области. В нем участвуют редакции областных, городских, районных и многотиражных газет, телевидения и радио. Учреждены премии победителям: среди редакций областных газет, телевидения и радиовещания — одна в 150 рублей; городских и районных газет—две по 100 рублей; многотиражных газет— одна в 50 рублей.

Материалы на соискание премии направляются в правление областной журналистской организации до 1 марта 1982 года.

РАДОСТЬ ЗЕМЛЯКОВ

Традиционная линейка в профессионально - техническом училище № 78 оказалась на этот раз необычной. Все поздравляли монгольских ребят с успешным космическим полетом их земляка Ж. Гуррагчи. Сто юных посланцев народной Монголии чувствовали себя именинниками. Они благодарили советских братьев за бескорыстную щедрую помощь. Не менее ощутимы результаты социалистического содружества и в делах земных и повседневных. Так, за последнее время только одно это училище подготовило свыше тысячи высококвалифицированных рабочих для новостроек братской Монголии.

А. АНТОНОВ,
корр. «Кузбасса».
г. Новокузнецк.

ОТЗОВИТЕСЬ!

Следопыты средней школы № 7 г. Черкассы просят ветеранов 97-й стрелковой дивизии первого и второго формирований, которая приняла первый удар врага 22 июня 1941 года и в августе обороняла их город, написать по адресу: 257031, г. Черкассы, ул. Красноармейская, 13, школа № 17, красным следопытам.

☆ ☆ ☆

Совет ветеранов 951-го штурмового авиаполка разыскивает бывшего механика 3-й авиационной эскадрильи Свиридова. К сожалению, в памяти и документах не сохранились его имя и отчество. Просим всех знавших нашего однополчанина, написать по адресу: 32502[illegible] Херсон, ул. И. Кулика, 116-2[illegible] Поволоцкому П. А.

Природа и производство

«ГЛУХОЙ ЗАБОЙ»

НИКАКИЕ водоохранные сооружения не спасут от загрязнения реку, если нет понимания экологической опасности у их владельцев. Я говорю это потому, что в ряде случаев загрязнение водоемов происходит из-за слабого контроля руководителей предприятий за тем, как подчиненные содержат водозащитные сооружения и правильно ли эксплуатируют.

Возьмем водоемы Горной Шории. Казалось бы, этим ли красивым горным рекам бояться загрязнения: крупных промышленных комплексов здесь нет. Но ошибочность предположений сразу же обнаружится, если пролетишь над этим районом на вертолете. Картина плачевная. Прозрачная голубая река только до мест работы драг Алтайского прииска, а дальше, вниз по течению, мы видим уже не голубую, а желтую речку, напоминающую коллектор сточных вод.

В чем же причина и по чьей вине погибают реки? Может, это ошибка проектантов, позабывших о строительстве водозащитных сооружений? Смотрим проекты драг. Все они разработаны в объединении «Запсибзолото» и предусматривают сооружение земляных плотин и создание отстойников. Чтобы осадок оседал быстрее, предусмотрено использовать коагулянт. Грязная вода по отводной канаве течет в отстойник, и здесь-то ее должны очистить. Если выдерживать условия проекта, можно вовсе не сбрасывать грязный сток в реку.

Однако ж сбрасывают, нанося непоправимый вред рыбе и растительности.

Причина единственная: руководители прииска Г. А. Борисовский и Г. П. Лебских эксплуатируют драги с нарушением технологии и с грубыми отклонениями от проекта. На пяти драгах нет никаких водозащитных сооружений, каогуляцию стоков не делают, хотя инспекция не раз требовала от руководителей прииска и от администрации объединения «Запсибзолото» не пускать драги и гидравлику без очистных сооружений. Здесь нет плотин, которые должны предотвращать смешение технологической воды с речной, и стоки прямо из дренажного котлована идут в водоем. А ведь постройка не требует капитальных затрат.

В ведении прииска есть старательские участки. Здесь об охране природы и думать не думали. Пользуясь отдаленностью, без всяких согласований работают прямо в руслах рек.

На все это директор прииска Г. А. Борисовский закрывает глаза: ему давай только план. Когда мы прибыли на прииск, Борисовский предложил посмотреть, как он сказал, показательный участок Чулешский, где, по его словам, драги № 303 и 309 работают в «глухом забое», то есть не наносят вреда реке. И какая же картина предстала перед нами? Водоохранных сооружений нет. Драга № 303 работает, нарушая технологию. Заградительной дамбы нет, и сточные воды из котлована льются в Кондому.

Директор прииска нам объяснил, что это, оказывается, не перелив, это вынужденный дренаж. Когда комиссия прибыла на другие участки, сразу же всем вспомнилась старинная пословица о цветиках и ягодках, которые будут впереди. То, что мы увидели на Талонском участке, ни в какие рамки не укладывалось. Драга № 302 и промприбор работали прямо в русле речки Большой Каучак. Речка, если ее можно было еще так назвать, на всем протяжении до впадения в Лебедь напоминала коллектор сточных вод. Вот так понимает Борисовский работу в «глухом забое», без сброса сточных вод в водоемы. Беспорядки, к которым все уже привыкли, объясняют отсутствием техники и отдаленностью участков.

Мы оштрафовали руководителей объединения «Запсибзолото» — главного инженера тов. Чечкина и генерального директора тов. Соколовского за попустительство подчиненным. «Глухие забои» Борисовского — это и их вина.

А. КУЗНЕЦОВ,
старший инженер гидрохимической лаборатории.
г. Новокузнецк.

ПОГОДА

Гидрометбюро сообщает:

28 марта днем по области ожидается облачная с прояснениями погода, без осадков. Ветер южный 5—10 метров в секунду. Температура 1—6, по югу до 10 градусов тепла.

В последующие двое суток ожидается незначительное потепление.

Редактор
Н. А. БУРЫМ.

Адрес редакции: 650630. ГСП, г. Кемерово-99, ул. Ноградская,3. Телефоны: приемной редактора 6-69-74, заместителей редактора 6-65-74, 6-70-82, ответственного секретаря 6-68-81, зам. ответственного секретаря 6-65-63, отделов редакции: партийной жизни 6-61-83 и 6-02-08, пропаганды 6-66-73, 6-44-22, Советов народных депутатов 6-64-84 и 6-44-84, культуры 6-62-01, 6-47-44, тяжелой индустрии 6-69-44, 9-51-02, 6-02-00, химической и легкой промышленности 6-65-86, 6-38-49, сельского хозяйства 6-67-82 и 6-90-71, строительного 6-67-46 и 6-02-00, писем и рабселькоров 6-90-52, 6-78-97, 6-87-68, 6-60-72, информации и спорта 6-82-61, 9-58-76, 6-62-37, иллюстрации 6-90-63, еженедельника «Панорама» 6-63-02, объявлений 6-68-72, прием информации 6-88-85, общественной приемной 6-66-52, бухгалтерии 52-70-10, директора издательства 52-79-10. Собственные корреспонденты: в Белове — 2-29-27, Мариинске — 31-20, Междуреченске — 2-00-76, Новокузнецке — 7-02-04, Прокопьевске — 2-17-34, Юрге — 2-17-83.

ОП 04380 Типография издательства «Кузбасс» Индекс 51901. 1 Заказ № 74.