Пролетарии всех стран, соединяйтесь!

КУЗБАСС

ОРГАН КЕМЕРОВСКОГО ОБКОМА КПСС И ОБЛАСТНОГО СОВЕТА НАРОДНЫХ ДЕПУТАТОВ

Газета основана в январе 1922 года.

№ 62 (17293).

ПЯТНИЦА, 13 МАРТА 1981 года.

Цена 2 коп.

В НОМЕРЕ

● Новая техника на службе пятилетки. 1 стр.

● Когда коллектив работает вполсилы.

● Письма читателей. 2 стр.

● Время — на час вперед. 4 стр.

РЕЗЕРВЫ ЭКОНОМИИ

Мы вправе гордиться тем, что стали в нашей стране выплавляется больше, чем в любом другом государстве. И каждый из нас знает: сталь — важный промежуточный продукт, необходимый для производства разнообразных видов металлопроката. Теперь перед металлургами новая задача: в 1985 году довести выпуск готового проката до 117—120 миллионов тонн.

Однако наращивание объемов не решает всех вопросов народного хозяйства. Наряду с этим надо очень бережно относиться ко всему тому, что производится. Ведь не случайно в нынешней пятилетке основной упор делается еще и на рациональное расходование материальных ресурсов. В докладе на XXVI съезде партии Леонид Ильич Брежнев подчеркивал, что для преодоления дефицита металла существует и другой путь — более умелое и полное использование того количества его, которым мы располагаем в настоящее время.

Линия партии сделать экономику по-настоящему экономной нашла отражение в «Основных направлениях экономического и социального развития СССР на 1981—1985 годы и на период до 1990 года». В одиннадцатой пятилетке предусматривается снизить удельный расход проката черных металлов в машиностроении и металлообработке не менее чем на 18—20 процентов. В полной мере эти требования относятся к промышленности и строительству Кузбасса. Ведь нашими предприятиями ежегодно используется полтора миллиона тонн проката черных металлов. И, безусловно, его экономия является такой же первостепенной задачей, как и его производство.

В десятой пятилетке многие предприятия накопили опыт работы, который показывает, что определенные партией задачи вполне реальны. Сошлемся на пример коллектива Кузнецкого завода металлоконструкций. Здесь выполнение организационных и технических мероприятий, которыми были предусмотрены совершенствование технологии, применение технически обоснованных норм, улучшение организации труда, позволило коллективу в течение двух последних лет сэкономить около восемнадцати тысяч тонн металлопроката.

Неплохих успехов добились также коллективы кемеровских заводов «Химмаш», «Строммашина». И, действительно, предприятия машиностроения, строительной индустрии активно ведут работу в этом направлении. Серьезное внимание уделяется рациональному раскрою металла, конструкторско-технологической доработке изделий, унификации сорторазмеров применяемой металлопродукции. Год от года расширяются зоны внедрения прогрессивной технологии изготовления заготовок и деталей из металлических порошков и пластмасс, литье по моделям, центробежным способом и так далее. Осуществляются меры сокращения потерь металла от коррозии, повышения долговечности оборудования, машин и агрегатов.

Все более широкое применение находит на предприятиях угольной промышленности Кузбасса такой способ, как извлечение и повторное применение металлической крепи погашенных горных выработок. Только на шахтах производственного объединения «Прокопьевскуголь» за счет этого в прошлом году сэкономлено более восьми тысяч тонн металла.

И сами металлурги добиваются улучшения качества своей продукции, увеличивают выпуск ее эффективных видов, одновременно с этим наращивают производство проката с упрочняющей термической обработкой и из низколегированных сталей. Это позволяет улучшать технические характеристики металла, повышать надежность и сроки службы изготавливаемых из него металлоконструкций.

В прошлом году в Кузбассе 23,5 процента металла произведено с государственным Знаком качества. Освоено семь новых профилеразмеров проката. Потребители получили свыше восьмисот тысяч тонн термоупрочненного проката, в том числе шестьсот тысяч тонн железнодорожных рельсов широкой колеи. Термическая обработка увеличивает стойкость нового железнодорожного полотна в полтора — два раза. За счет прокатки на минусовых допусках сэкономлено более восьмидесяти тысяч тонн металла.

Для составления рациональных карт раскроя проката Кузбассгласнаб стал применять электронно-вычислительную технику. От внедрения этих карт в производство получен немалый экономический эффект, в том числе достигнута экономия металла, которая за прошлый год по Кемеровскому электротехническому заводу и объединению «Кузбассэлектромотор» составила около ста тонн.

Солиден вклад в это дело коллективов проектных и научно-исследовательских институтов. Так, осуществление технико-экономических решений института ВНИИПТИМ дало возможность сэкономить в десятой пятилетке более четырех с половиной тысяч тонн проката.

Вместе с тем следует отметить, что наряду с предприятиями, предметно занимающимися экономией, в нашей области есть немало и таких, которые еще не полностью используют имеющиеся резервы. Если нам хотя бы наполовину сократить потери и отходы в металлообработке, то мы получим за год сто тысяч тонн металла дополнительно. Это ли не резервы! Тем более, что такие возможности есть практически в каждой отрасли Кузбасса.

Производство и потребление металла тесно взаимосвязаны между собой. Причем в потреблении обязательно должно присутствовать чувство меры. К сожалению, кое-где металл пытаются использовать не по назначению или в больших количествах, чем этого требуется. На страже норм использования проката стоят местные организации Стройбанка СССР. Только в прошлой пятилетке они выборочно проверили проекты 920 строек и объектов с тем, чтобы определить, насколько обоснованно закладывается в них металл. И по результатам проверок проектировщики вынуждены были внести существенные изменения, которые привели к тому, что было сбережено шестнадцать с половиной тысяч тонн металла.

Так при подготовке одного из блоков шахты имени Калинина производственного объединения «Прокопьевскуголь» не были должным образом учтены местные горно-геологические условия, что при разработке проекта способствовало завышению количества арочной металлокрепи на погонный метр выработок. А при проверке рабочих чертежей на погрузочные бункера шахты «Зенковская» этого же объединения было выявлено необоснованное применение рельсов типа Р-18 и Р-24. Их прошлось заменять железобетонными конструкциями. Своевременный контроль на стадии проектирования новых объектов—важное общегосударственное дело.

В одиннадцатой пятилетке в каждой отрасли должна быть осуществлена система мер экономии металла. Партийным и профсоюзным организациям, хозяйственным руководителям необходимо иметь здесь четкую программу действий. Надо добиваться того, чтобы повсюду рационально использовали металлопродукцию, активнее работали над внедрением прогрессивных способов ее производства и обработки.

План—досрочно

Совхозы «Пачинский», «Скарюпинский», «Горняк», «Ваганoвский», «Промышленновский», «Инюшинский», колхоз «Сибирь» Беловского района досрочно справились с выполнением квартального плана продажи молока государству.

На предприятия молочной промышленности отправлено из них свыше 2500 тонн продукции ферм, что значительно больше уровня 1980 года. При этом первым сортом засчитано свыше 80 процентов сданного молока.

В. ТРЕБИН.

г. Кемерово.

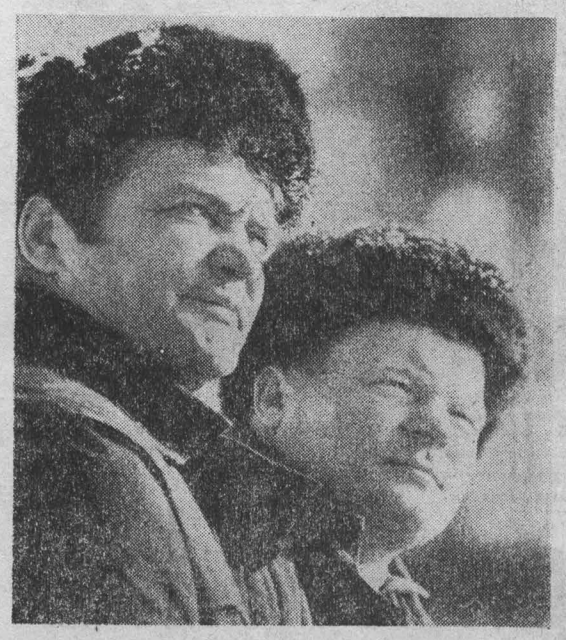

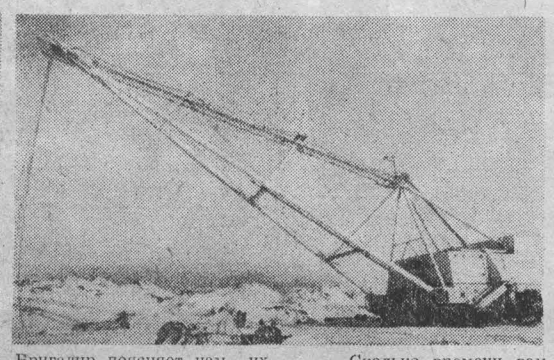

В добрый путь, богатырь!

На разрезе «Красногорский» закончены монтаж и наладка отечественного 40-кубового экскаватора. Он носит второй заводской номер.

МАШИНА, изрядно попетляв между гор, наконец, выскочила на широкое плато, и взору предстало настоящее чудо: не то гигантский заводской цех, не то блок электростанции. Мы знаем, что это новый драглайн, но в это верится с трудом. Рядом с ним бульдозер кажется игрушечным.

Из кабины по металлической лестнице к нам спускается механизатор. Это руководитель эксплуатационной бригады Д. Д. Скутин. Экскаваторщик он известный в Междуреченске. На «Красногорском» трудится 23 года. Коммунист. Воспитал немало машинистов. Со всей бригадой помогал механизаторам Междуреченского монтажно-наладочного участка заканчивать регулировку узлов драглайна.

По трапам, лестницам, площадкам он ведет нас наверх. Отсюда просматриваются все машинные отделения, заполненные генераторами, электродвигателями, электрическими щитами и другими узлами. Бригадир поясняет нам их назначение. Они поражают своей величиной. Мощность каждого двигателя, например, 800 киловатт. А таких двигателей более десятка. Все они работают от постоянного тока, которым их снабжают генераторы. Экскаватор имеет свою автономную электроподстанцию, куда подается напряжение 35 тысяч вольт.

Затем наш гид показал кабины управления драглайном. И правый, и левый командные пункты — близнецы. Эти просторные помещения от пола до потолка заполнены приборами. Как в самолете. Одна из кабин служит одновременно и комнатой отдыха. Здесь есть место для электропечи, холодильника, дивана, обеденного столика, телевизора. Кроме рации экскаватор оборудован средством внутренней связи. Машинист из кабины может разговаривать по телефону с помощниками, которые находятся в машинных отделениях. Кстати, экипаж этого гиганта состоит из 28 механизаторов.

Монтаж машины уже закончен. Идет заключительная проверка аппаратуры.

— Сколько времени вам потребовалось, чтобы собрать такую махину? — интересуемся мы у Скутина.

— Монтировали ее специалисты из монтажно-наладочного участка, — вносит ясность бригадир. — Узлы завозили на площадку по специально проложенному железнодорожному пути. А мы лишь помогали монтажникам; нам ведь работать на этой машине.

О том, как шла сборка, рассказывает бригадир монтажников А. Е. Санников:

— Нам отводился срок на сборку два года. Мы завершили монтаж раньше.

Санников тоже красногорец. Он опытный специалист по монтажу экскаваторов. Потому и доверили ему руководить сборкой уникального драглайна.

Интересуемся, какой объект определен новому богатырю.

Санников указал на восток:

— На первых порах экскаваторщикам в буквальном смысле нужно свернуть вот эту гору. Драглайн будет сам пробивать к ней путь.

На днях новорожденный богатырь сделал свой первый шаг.

В. КЛИМОВ.

НА СНИМКАХ: бригадиры Д. Д. Скутин и А. Е. Санников; исполин ЭШ 40/85 № 2; так шли последние работы на монтаже ковша экскаватора.

Фото **В. Грызыхина.**

г. Междуреченск.

ЗИМНИЕ ЗАБОТЫ НА СЕЛЕ

Пока поля под снегом

Труженики крупнейшего в Прокопьевском районе совхоза «Черкасовский» в первом году одиннадцатой пятилетки решили произвести 11 тысяч тонн зерна, 4 300 тонн картофеля, сполна заготовить для общественного животноводства сочные и грубые корма.

Справиться с намеченным будет непросто. И здесь прежде всего должны сказать свое слово кадры полеводов, на плечах которых лежат основные заботы проведения весенней полевой кампании и уборки выращенного урожая. По примеру совхоза «Карагайлинский» черкасовские механизаторы активно включились в соревнование за досрочную и качественную подготовку всей техники. В эти дни центральная ремонтная мастерская напоминает крупный цех завода. Всюду кипит работа. Приводятся в порядок тракторы, комбайны, почвообрабатывающий инвентарь.

В последние годы в совхозе увеличились ремонтные мощности, стало больше боксов, внедрен агрегатно-узловой метод замены изношенных узлов и деталей.

Главный инженер хозяйства Н. М. Кобзев показывает склад запасных частей. Они аккуратно расположены на стеллажах. Любую деталь можно найти за считанные минуты. Но многих не хватает. Тут на помощь приходят местные рационализаторы, умельцы. Благодаря им удалось значительно ослабить остроту положения.

В «Черкасовском» из 184 механизаторов 125 имеют первый и второй классы. Не отступают здесь и от правила ежегодно создавать резерв механизаторских кадров, чтобы в посевную организовать работу агрегатов в две смены. При ремонтной мастерской действуют шестимесячные курсы. Занятия с будущими трактористами, комбайнерами, ремонтниками ведут специалисты совхоза. Условия для занятий превосходные — класс обеспечен литературой, плакатами, макетами, тренажерами. Профессией механизатора успешно овладевают Владимир Маменков, Валерий Антонов, Юрий Дубровский и многие другие.

С думой о будущем урожае живут в эти дни в «Черкасовском» и в других хозяйствах района.

Н. БОБРЫШЕВ.

Прокопьевский район.

Собрание партийного актива

Вчера в Кемерове, в театре оперетты Кузбасса, состоялось собрание актива областной и Кемеровской городской партийных организаций. С докладом «Об итогах XXVI съезда КПСС и задачах Кемеровской областной партийной организации, вытекающих из решений съезда и доклада Генерального секретаря ЦК КПСС товарища Л. И. Брежнева» выступил член ЦК КПСС, первый секретарь областного комитета партии **Л. А. Горшков.**

В прениях выступили: **В. Н. Галкин** — первый секретарь Кемеровского горкома КПСС, **В. Г. Девятко** — бригадир очистной комплексно-механизированной бригады шахты «Распадская», Герой Социалистического Труда; **Н. С. Ермаков** — первый секретарь Новокузнецкого горкома КПСС, **Н. Н. Щербина** — доярка Мариинского совхоза-техникума, **Ф. В. Попов** — председатель исполкома областного Совета народных депутатов, **Г. Н. Миронов** — первый секретарь Гурьевского горкома КПСС, **Н. В. Котляров** — бригадир строительного управления № 3 треста «Кузнецкстрой», **Н. И. Онисько** — первый секретарь Юргинского райкома КПСС, **Б. И. Окушко** — председатель областного совета профессиональных союзов, **Л. М. Резников** — генеральный директор производственного объединения «Кемеровоуголь», **Ф. А. Нестерова** — машинист компрессора производственного объединения «Химпром», **В. А. Михайлов** — заместитель директора, заведующий комплексным отделом физико-химических и экономических проблем института неорганической химии Сибирского отделения Академии наук СССР, **Л. Я. Ивлева** — раскройщица Киселевской обувной фабрики, **В. Н. Бутко** — начальник управления Кемеровской железной дороги.

По обсужденному вопросу собрание приняло резолюцию.

Участники собрания единодушно приняли приветственное письмо в адрес Центрального Комитета КПСС, Генерального секретаря ЦК КПСС Л. И. Брежнева.

Встречи делегатов

Нет долга почетнее

XXVI съезд партии закончился, а его делегаты продолжают работу. В раскомандировках шахт, в заводских цехах, на строительных площадках — повсюду, где кипит созидательный труд советских людей, они стремятся донести до слушателей все увиденное и услышанное в Москве, в Кремлевском Дворце съездов.

Делегаты из Прокопьевска первый секретарь горкома КПСС А. П. Шадрин, бригадир забойщиков ордена Ленина шахты «Зиминка» В. С. Костин, обмотчица завода «Электромашина» Н. Л. Лобцова уже поделились впечатлениями о съезде в нескольких коллективах, встретились с партийно-хозяйственным активом города. Их общее мнение таково: «Генеральная линия нашей партии, направленная на сохранение мира на земле, на повышение благосостояния советских людей, успешно претворяется в жизнь. Планы одиннадцатой пятилетки сложны и грандиозны. Только ударный труд обеспечит их осуществление».

Каждый послесъездовский день приносит вести, свидетельствующие о том, что прокопчане настраиваются на особо производительную работу. Все 16 участков шахты имени Дзержинского, представителю которой Г. В. Лобачеву недавно присвоено звание Героя Социалистического Труда, справились с заданием февраля, выдав дополнительно более 15 тысяч тонн угля. На шахте «Тырганская» отличных результатов добилась комплексная очистная бригада Н. С. Коротаева. Она довела суточную нагрузку на забой до 2 018 тонн топлива, что примерно на четверть больше плана. Обмоточный участок цеха № 5 завода «Электромашина», где трудится делегат съезда Н. Л. Лобцова, справился с февральской программой на 180 процентов. И, конечно же, с большим воодушевлением работает бригада В. С. Костина, избранного на партийном форуме кандидатом в члены ЦК КПСС. 28 тысяч тонн угля подняла она на-гора за месяц. Сравним: за весь прошлый год бригада выдала 106 тысяч тонн топлива.

Тепло встреченный товарищами, В. С. Костин сказал на митинге:

— Решения съезда вдохновляют. У нас нет более почетного долга, чем служение своей Родине, своей партии. Будем же достойны этой чести!

Делегата съезда горячо поддержали бригадир забойщиков А. А. Оленников, начальник участка А. Б. Маликов, рабочий Ю. Д. Люфт, главный инженер В. И. Петренко, все горняки орденоносной «Зиминки»

П. БУГАЕВ,
корр. «Кузбасса».
г. Прокопьевск.

Претворить в жизнь

На шахте «Нагорная» объединения «Гидроуголь» состоялся митинг. На нем выступил делегат XXVI съезда КПСС, бригадир горнорабочих очистного забоя Р. Н. Стахеев. Он поделился своими впечатлениями о работе всесоюзного форума коммунистов.

— Много внимания, — сказал он, — в Кремлевском Дворце было уделено развитию восточных районов страны, что особенно радовало нас, сибиряков. Делегаты разъехались из Москвы с огромным желанием трудиться еще лучше, чтобы претворить в жизнь исторические решения съезда.

Немалый вклад в это всенародное дело вносят и сами нагорновцы. За время ударной вахты они добыли дополнительно 23 тысячи тонн топлива. Бригада делегата в дни работы съезда ежесуточно выдавала на-гора по четыре тысячи тонн угля, что на 800 тонн больше плана.

(Корр. «Кузбасса»).
г. Новокузнецк.

Готовить забои в срок

Плюс инженерный расчет

Третий месяц горняки шахты «Карагайлинская» работают стабильно и высокопроизводительно. Только в январе нынешнего года они выдали на-гора более 14 тысяч тонн топлива сверх плана. И в феврале каждые сутки перевыполняли план. 24 февраля карагайлинцы рапортовали о завершении задания двух месяцев, вышли победителями городского предсъездовского соревнования.

НА «КАРАГАЙЛИНСКОЙ» добычу угля ведут механизированными комплексами, для которых необходим широкий простор. Но здесь лавы по простиранию всего 300—400 метров, пластов идеальных нет, почти все они имеют нарушения. Каждый год комплекс приходилось перемонтировать из лавы в лаву три, а то и четыре раза. Проходчики же не успевали вовремя готовить забой к выемке угля. Казалось, выхода из трудностей не проглядывается.

— Решая малые и большие проблемы, — рассказывает директор шахты Виктор Александрович Оськин, — мы главную ставку сделали на повышение коэффициента использования комплексов. Они, мы убедились из анализов, большую часть времени бездействовали.

В первую очередь особое внимание уделили подготовительным работам. Создаются две новые проходческие бригады, одна специализированная — для доставки материалов и оборудования к забоям. Организуются скоростные проходки. В ноябре, работая на повышенном графике, бригады Егора Брагина и Ивана Стасенкова подготовили 335 и 330 метров конвейерных штреков. В декабре эстафету от них принимают проходчики Владимира Костюшина. В январе бригада Николая Богданова повторяет успех первых скоростников шахты.

Созданный штаб при директоре еженедельно контролирует ход подготовительных работ, оперативно решает все проблемы, которые встают перед бригадами. За соревнованием проходчиков следит вся шахта.

Темпы проходки резко возросли. Каждый месяц сейчас шахта получает более тысячи метров горных выработок вместо 300—400 метров, как бывало в прежние времена. Главная цель достигнута: теперь лавы сдаются в срок, даже с опережением графика.

Но увеличение объема подготовительных работ не решало всей проблемы. Узким местом была работа конвейерных линий. Их аварии лихорадили всю шахту: ведь 70 процентов угля отгружается конвейерным способом.

Тогда на шахте смонтировали три мощных конвейера КЛА-250, заменили на старых ленты. Их теперь обслуживает недавно созданный специализированный участок конвейерного шахтного транспорта.

Специализации потребовали и монтажно-демонтажные работы. Создали два монтажных участка, и теперь сроки перевода комплексов из лавы в лаву сократились в два—два с половиной раза.

Еще одно инженерное решение. Раньше механизаторы «сидели» в нарушениях три—четыре месяца, пытаясь прорваться через крепкую породу к углю. Расчеты подсказали, что выгоднее готовить новую лаву за нарушенной частью пласта, а затем переводить туда комплекс.

Бригадир участка № 1 Павел Ваганов, коллектив которого уже третий год работает с тысячной суточной нагрузкой, весьма доволен:

— В прошлом году наша бригада сидела без работы пять месяцев. И у других не лучше было. Теперь положение улучшилось. Слово за нами.

На «Карагайлинской» сейчас постоянно находятся в работе четыре—пять комплексов. За счет повышения нагрузок на очистные забои объем добычи угля из-за перемонтажа какого-либо агрегата не уменьшается.

Б. ХАЖЕЕВ,
корр. «Кузбасса».
г. Киселевск.

Адрес опыта: колхоз «Красный путиловец»

ЗВЕНО НА ФЕРМЕ

В докладе Л. И. Брежнева на XXVI съезде КПСС указано, что формы управления хозяйственным механизмом должны приводиться в соответствие с изменяющимися задачами.

Колхоз «Красный путиловец» первым в Ижморском районе внедрил на ферме звеньевую систему работы доярок. Это дало ему возможность решить несколько сложных проблем. Ферма стала районной школой передового опыта.

ЗВЕНЬЕВАЯ система организации труда животноводов — дело не новое. И тем не менее приживается она трудно. В «Красном путиловце» тоже долго примерялись.

— Можно сказать, нас нужда заставила организовать звенья, — говорит председатель колхоза Г. П. Федоров. — Мы каждый год теряли почти треть народившихся телят. Поиск выхода из сложной ситуации привел нас к звеньевой системе.

Причину большого падежа телят специалисты видели в нарушении режима кормления сухостойных коров. Из их рациона надо было исключить силос. А как это сделать? Попробовали ставить таких коров в каждой группе отдельно — толку мало. Доярка получает корма на всю группу животных. Естественно, она старается получше накормить тех, что доятся. А сухостойные оставались практические на полуголодном пайке. Организовать специализированные цехи колхоз не мог — мало коров. Надо проводить специализацию в каждом дворе, а сделать это можно только при звеньевой организации труда.

Как организовать труд звена? Какой должна быть оплата? Как подбирать состав звена? Вопросов было много. Правление колхоза совместно с работниками животноводства трижды обсуждало эти вопросы. Представители «Красного путиловца» побывали на ферме колхоза «Ударник полей» Промышленновского района, рассказали об опыте этого хозяйства и приступили к делу.

Коровники в «Красном путиловце» четырехрядные. На каждом ряду работала одна доярка, обслуживала 50 коров. Решили в каждом дворе организовать четыре линии, разделить всех коров на четыре группы в зависимости от их физиологии. Звенья комплектовали на добровольных началах, и это не составило проблемы. Доярки здесь работают по 15—20 лет, знают друг друга, как говорят, до третьего колена и живут рядом. Поэтому не потребовалось никакой перестановки, все остались в своих корпусах. А вот обязанности их изменились. Теперь каждая из них отвечает за свой ряд коров, или, как его назвали, за свою линию.

Каждое звено стало обслуживать 200 коров. Заработная плата начисляется по общепринятому для всех хозяйств тарифу за продукцию и делится поровну. По такому же принципу начисляется и заработная плата четырем скотникам.

В минувшем году победителем соревнования вышло звено Л. И. Ковиной. Оно получило от каждой коровы по 3268 килограммов молока. Посмотрим, как организован труд в этом коллективе.

Первый ряд — сухостойные коровы. Их обслуживает Н. Е. Родионова — старейшая работница фермы. Сюда ставят коров за два месяца до отела.

За три — пять дней до отела коров переводят на линию — ряд звеньевой, мастера животноводства первого класса Л. И. Ковиной. Животные этих двух линий стоят друг к другу головами и получают одинаковые корма. Такое расположение облегчает их раздачу. На этой линии в середине помещения сколочены из досок два бокса, в которых коровы телятся. Телята находятся с матками сутки, затем их переводят в индивидуальные клетки, а коров ставят к кормушкам.

Любовь Ивановна готовит коров к отелу, доит отелившихся коров, поит телят. Через 10—15 дней после отела коров переводят на линию раздоя, а телят через двадцать дней передают в профилакторий.

До специализации раздой коров проводила каждая доярка. У одних это получалось лучше, у других хуже. Сейчас это делает А. В. Иванцова, которая знает все тонкости дела. Раздой продолжается примерно месяц. В рационе животных этой линии много силоса и концентрированных кормов.

Последняя линия — производственное доение. За нее отвечает В. В. Кабанова. Отсюда поступает основная продукция. Но это вовсе не значит, что она главная, а другие — второстепенные. Нет, все они главные, дополняют друг друга.

Специализация узкая, но доярки работают сообща. Управившись на своей линии, помогают друг другу. Никого не надо заставлять или просить помочь соседке: каждая сама видит, где нужна помощь.

Прошло больше года со дня организации звеньев. Как восприняли новшество животноводы, что оно дало колхозу?

— Прежде всего, резко сократился падеж молодняка, — говорит Г. П. Федоров. — Если в 1979 году потеряли 150 голов, то в прошлом 14 из 758 народившихся. Выход телят на каждые сто коров поднялся до 88 против 65. В минувшем году колхоз впервые за десять лет получил больше чем по 2 400 килограммов молока от коровы. Сейчас в колхозе от каждой коровы получают значительно больше продукции, чем получали в это время прошлого года. Есть полная уверенность, что нынче годовой удой возрастет.

Доводы весьма убедительны, чтобы голосовать за такую организацию труда. Она не требует дополнительных затрат и приемлема практически для любой молочной фермы.

Есть у этого метода и другие преимущества. Чем, к примеру, измерить существенное улучшение морального климата коллектива? В «Красном путиловце» хорошо помнят то недалекое время, когда председатель колхоза, бригадиры животноводческих бригад начинали рабочий день с поиска доярок или скотников. В звеньях, где установлена материальная заинтересованность всего коллектива за конечные результаты труда, где действует принцип один за всех и все за одного, нет места лодырям и прогульщикам.

Ферма «Красного путиловца» стала районной школой передового опыта. Его изучают животноводы колхоза им. Ленина, совхоза «Ижморский» и других хозяйств.

И все же, думается, что надо развивать систему дальше. Как бы выпадают из звена скотники, они чувствуют себя людьми «вольными». Да и в колхозе привычно говорят: «звено доярок», а скотники вроде сами собой. Следовало бы также доверить звену экономические рычаги, дать ему право самому распоряжаться частью заработка, в зависимости от трудового участия каждого в общем деле. Принцип этот не нов. На промышленных предприятиях есть немало низовых производственных коллективов, которые применяют коэффициент трудового участия при распределении части заработка. Такая мера как нельзя лучше отвечала бы и принципам колхозной демократии.

Новое всегда требует поддержки и развития. И в этом плане есть над чем поработать и колхозникам, и руководителям районных организаций.

Г. ЗАДОРОЖНЫЙ,
корр. «Кузбасса».
Ижморский район.

Ударная неделя

Коллектив Юргинской мебельной фабрики успешно начал первый год новой пятилетки. Двухмесячный план товарной продукции перекрыт на четыре процента. С особенным энтузиазмом трудились мебельщики в дни работы съезда КПСС.

Ударная вахта началась 23 февраля, когда первая смена отработала на сэкономленной электроэнергии, и продолжалась до конца месяца. Задание недели февраля по выпуску продукции коллектив перекрыл на шесть процентов. Это была неделя наивысшей производительности труда.

Н. КРАТЬКО,
инженер отдела труда мебельной фабрики.
г. Юрга.

НАПРЯЖЕННО работают в эти дни сталевары нового электросталеплавильного цеха Кузнецкого металлургического комбината. Поддержав почин коллектива Западно-Сибирского завода по досрочному освоению новых мощностей, они обязались раньше срока вывести печь № 1 на проектную производительность.

НА СНИМКЕ: сталевар Н. Г. Селиванов (в центре) с подручными сталевара В. А. Гаваром, А. В. Приходько и В. А. Гильдебрантом

Фото **В. Грызыхина.**

г. Новокузнецк.

НОВОСТИ СОБЫТИЯ ФАКТЫ

г. Новокузнецк

Есть две пятилетки!

За пять лет с небольшим экипаж экскаваторщиков из 193-го строительно-монтажного поезда треста «Кузбассстрансстрой», возглавляемый Героем Социалистического Труда Н. И. Советовым, переработал около одного миллиона кубометров грунта.

Экипаж выполнил два пятилетних задания, как и обещали в своих предсъездовских обязательствах механизаторы.

Сейчас передовой коллектив трудится на освоении нового, Ерунаковского угольного месторождения, не снижая темпов.

Кулинарный цех района

Первую сладкую продукцию выпустил кондитерский цех Заводского треста столовых и ресторанов.

Новое предприятие оснащено современным оборудованием и рассчитано на производство 30 тысяч кондитерских изделий в день. Это обеспечит потребность в них всех столовых и кулинарных магазинов Заводского района.

Сервис в цехе

Большой популярностью у трудящихся Кузнецкого металлургического комбината пользуется комплексный приемный пункт, открытый в цеховых бытовках.

Здесь постоянно работают две приемщицы и два мастера—по ремонту часов и обуви. Это первый форпост большого сервиса, появившийся на предприятии. Всего сейчас приемная сеть Новокузнецкого Дома быта насчитывает почти полсотни пунктов, 30 из которых комплексные. Ежедневно в них принимаются полторы тысячи заказов на все виды услуг.

А. АНТОНОВ,
корр. «Кузбасса».

НЕ ПОТЕРЯТЬ КОЛЛЕКТИВ

Работать без отстающих

Производство аммиака и метанола закончило пятилетку с неплохими результатами: план и по валовой продукции, и по выпуску аммиака даже немного перевыщен. Но мы не испытываем полного удовлетворения результатами своего труда, потому что план прошлого года по аммиаку выполнен всего лишь на 59,6 процента. А главное—у нас нет уверенности в том, что мы справимся с заданием 1981 года. Основная причина — нет достаточного количества сырья, не нагружены мощности. Так, фонда кокса, выделенного на 1981 год, хватит только до лета.

А ведь до недавнего времени наш коллектив работал успешно, был постоянно лидером в соревновании, первым в объединении выполнил план трех лет пятилетки. Именно у нас появились почины, которые были поддержаны и в объединении, и в городе.

Тысячный коллектив нашего производства привык трудиться в напряженном ритме, с полной отдачей и соответственно зарабатывать. Но когда производство стало работать на половинной нагрузке, появились негативные моменты и в экономике, и в морально-психологическом климате — упала дисциплина.

Наше будущее — в реконструкции производства. Вопрос этот, казалось, был решен. В соответствии с проектом ГИАПа, производство аммиака и метанола должно быть переведено с кокса на попутный газ. Для перевода предусмотрено строительство отделения конверсии метана и факела.

Но генеральный подрядчик трест «Кемеровотяжстрой», в 1978—1979 годах занятый на других объектах, не смог приступить к строительству. Энергии хватило только на то, чтобы в 1979 году выкопать котлован под факел и залить фундамент опор.

В 1980 году главк определил другого подрядчика — трест «Кемеровохимстрой». Пока передавали документы и шли распри, время было упущено — кончилось лето. Для того, чтобы начать строительство, надо снести часть старого склада масел, а для этого надо, чтобы трест «Кемеровотяжстрой» закончил строительные работы на новом складе и сдал его объединению — тогда можно ломать старый. Однако целый год трест не мог сдать склад в эксплуатацию.

И «Кемеровотяжстрой», и заместитель начальника Главкузбассстроя тов. Рыбалкин обещали до первого марта сдать корпус № 430. Однако людей с объекта сняли. Три месяца было потеряно.

В объединении был представитель Союзазота, и было решено сделать укороченный пусковой комплекс, чтобы не сносить старый склад масел. Филиалу ГИАПа было поручено внести изменения. Заказчик выдал строителям проект на фундамент отделения конверсии, и строители обещают закончить его к 10 апреля. Смонтированы металлоконструкции на факеле. Но сроки все «полетели», сейчас надо корректировать план мероприятий.

Вот это и не дает нам уверенности, что работы по реконструкции производства будут закончены в 1981 году, а следовательно, мы будем продолжать работать на дефицитном коксе.

В связи с этим мне хотелось бы обратить внимание и на работу коксохимического завода. Как говорят газогенераторщики, несмотря на многочисленные просьбы, коксохим плохо очищает вагоны и подает нам в каждом до десяти тонн нужного им и ненужного нам коксующегося угля. Мы неоднократно говорили коксохимикам о том, что в коксе слишком много пыли. Из-за этого газогенераторы не раз выходили из строя. Наконец, будет правильно, если мы загрузим нашу канатную дорогу на полную мощность, а не как сейчас — на одну треть. Это было бы разумно: ведь железнодорожные вагоны очень нужны для других грузов. Думаю, что коксохимический завод в состоянии решить эти проблемы.

Надо признать серьезные недоработки парткома и Заводского райкома КПСС. Здесь рассматривали и ход строительства цехов, перерабатывающих аммиак, и работу коксохимического завода, поставляющего нам кокс. Я знаком со всеми решениями. Все в них правильно. Но добиться от исполнителей уважения к принятым решениям и ответственности за их выполнение, спросить с них в полной мере бюро райкома не сумело. Поэтому, думаю, с опозданием на год были сданы крупные агрегаты слабой азотной кислоты и аммиачной селитры, основным сырьем для которых является аммиак. Хотелось бы более энергичной поддержки, большей действенности партийного спроса, о чем очень ярко говорилось в Отчетном докладе Центрального Комитета XXVI съезду партии.

В. БАЛАНДИН,
машинист компрессорных установок объединения «Азот».
г. Кемерово.

НА ИДЕОЛОГИЧЕСКИЕ ТЕМЫ

ЗА СТРОКОЙ ОТЧЕТНОГО ДОКЛАДА

До наряда второй смены на шахте имени В. И. Ленина оставались минуты. В раскомандировку участка № 8, на котором работает бригада кавалера ордена Октябрьской Революции Х. Булатова, стремительно входит человек с рулоном таблиц:

— Товарищи! Сегодня проведем с вами беседу по первому разделу доклада Л. И. Брежнева «О международной политике КПСС».

Ребята из звена А. Чистякова недавно добились права назвать свою смену комсомольско-молодежной; а Иван Тимофеевич Филипенко (инженер техотдела шахты) — один из лучших политинформаторов секции международной жизни, активный член городского методсовета, мастер массово-политической работы.

— В борьбе за мир, в развитии экономических отношений СССР с зарубежными странами видное место занимает торговля: экспорт — импорт. Взгляните на плакат. Здесь цитата из Отчетного доклада ЦК КПСС XXVI съезду: «Мы за развитие торгово-экономических отношений и с Западом. Это, кстати, один из факторов стабилизации и международных отношений». Поэтому, — обстоятельно вводит слушателей в суть беседы политинформатор, — я не буду говорить о всех проблемах, поднятых в первом разделе доклада; остановлюсь на внешнеторговых связях; и вы поймете их важность и коммерческую, и политическую. Такой подход, несомненно, пригодится вам в дальнейшем при детальном изучении этого раздела.

Времени на политинформацию—20 минут. Но опытный идеолог может развернуться и в столь сжатый срок. Как по широкой лестнице с новыми ступенями, последовательно ведет он слушателей от одного принципиального положения темы к другому. Внешнеторговый оборот, его баланс, структура...

— Или взять торговлю с капиталистическими странами,—сразу перешел И. Филипенко к следующему положению беседы.—Мы продаем ФРГ природный газ, взамен получаем трубы большого диаметра. Взаимовыгодно? Да. Но дело не только в нормальном функционировании экономики. Западногерманские заводы, которые работают на советском газе, дают устойчивую работу тысячам трудящихся. Фактор, который трудно переоценить в условиях безработицы.

Поэтому нам надо совершенствовать внутренний топливный баланс, — подытоживает политинформатор. — Нам нужен уголь, чтобы компенсировать потребности внутреннего рынка.

Что ж, звено коммуниста А. Чистякова, вся бригада коммуниста Х. Булатова вполне разделяют эту мысль. Они готовы и впредь ударным трудом в забое крепить могущество Родины. С начала года шахтеры восьмого участка выдали на-гора 62 200 тонн коксующегося угля, причем 9200—сверх плана. В дни работы съезда передовики трудились по-ударному.

...Разговором о сверхплановом угле закончилась беседа другого политинформатора — М. Козлова — на первом участке. Здесь работает правофланговый коллектив шахты—бригада коммуниста Г. Иванова. Она первой на предприятии перешагнула полумиллионный рубеж и нынче намерена закрепиться на рекордной отметке. На митинге, посвященном открытию съезда, секретарь парторганизации участка В. Сидоров доложил:

— Досрочно, 13 февраля, мы выполнили план двух месяцев и обязательства, принятые в честь съезда.

В дни съезда горняки показали образцы ударного труда и выдали восемь тысяч тонн коксующегося угля.

М. Козлов тоже опытный политинформатор - международник. Он свою первую беседу по материалам съезда построил иначе, чем И. Филипенко, — сконцентрировал внимание слушателей на главе первой: «Развитие мировой социалистической системы, сотрудничество стран социализма». Иной избрал он и метод разъяснения: анализ узловых пунктов главы с расширенным комментарием. Особенно затронули сердца рабочих два положения из доклада: «Бывают и особые случаи, когда друзья нуждаются в экстренной помощи», «Для империалистов и их пособников самое главное — отвратить людей от социализма». Здесь политинформатор подробнее рассказал о помощи Вьетнаму, о событиях в Польше.

— Какова же должна быть наша реакция в такой обстановке? — спросил в заключение политинформатор.

— А вот она, на графике, — указал на красную черту перевыполнения плана на диаграмме горнорабочий очистного забоя В. Кадочников.

— И еще,—добавил другой шахтер, К. Кинтиков.— наша армия должна быть всегда сильна и технически, и морально. Наш уголь — тоже цепочка к этой силе.

Верное мнение. Высокую политическую зрелость горняки шахты имени В. И. Ленина продемонстрировали на митинге, обязавшись встать на ударную ленинскую вахту и давать ежесуточно сверх плана не менее 800 тонн топлива и десяти метров выработок. Это будет достойное дополнение к тем 82 тысячам тонн сверхпланового угля, которые выдал коллектив к 23 февраля.

П. ШАБРИХИН,
корр. «Кузбасса».
г. Междуреченск.

ПЕРВЫЙ МИЛЛИОН «РАСПАДСКОЙ»

Первый миллион тонн угля с начала года добыли горняки шахты «Распадская» в последний день февраля. Свыше 70 тысяч тонн — сверх плана.

Наибольший вклад вносят очистные бригады Петра Фролова, Бориса Куликова, Геннадия Сухинина, Николая Касьянова.

Свои трудовые успехи распадцы посвящают XXVI съезду КПСС. Каждый день ударной ленинской вахты приносит сверхплановое топливо.

(Корр. «Кузбасса»).
г. Междуреченск.

НА КОНТРОЛЕ— ПИСЬМА ЧИТАТЕЛЕЙ

В коллективном письме жители села Березово жаловались на то, что в сельском Совете давно обещают им построить водопровод по улицам Совхозной и Первомайской, но далее обещаний дело не идет, и люди вынуждены пользоваться неочищенной водой из речки Березовка.

На это письмо редакции ответил председатель Кемеровского райисполкома А. И. Цигельников. Факты подтверждаются. Строительство водопровода по улицам Совхозной и Первомайской в селе Березово начнется в мае—июне 1981 года силами предприятий, расположенных на территории Березовского сельского Совета.

☆ ☆ ☆

И. С. Заварзин из деревни Николаевка-2 Мариинского района писал о беспорядках в бухгалтерии совхоза «Приметкинский». Здесь часто устраивают коллективные выпивки за счет совхоза, работники бухгалтерии незаслуженно получают премии, разбазаривают совхозное имущество.

Жалобу проверял Мариинский городской комитет народного контроля. Председатель этого комитета А. Балашов сообщает редакции, что факты злоупотребления служебным положением главного бухгалтера совхоза «Приметкинский» З. П. Коваленко подтвердились.

Материал проверки письма тов. Заварзина рассмотрен на заседании бюро горкома КПСС. За неудовлетворительную работу с письмами и жалобами трудящихся на секретаря парткома совхоза «Приметкинский» В. П. Цапко наложено партийное взыскание.

☆ ☆ ☆

М. К. Данилов из Новокузнецка писал в редакцию о тяжелых бытовых условиях в противотуберкулезном санатории села Красное Ленинск-Кузнецкого района, откуда ему пришлось уехать задолго до окончания сезона. В жилых корпусах санатория очень холодно, спать приходится в теплой одежде.

Заведующий отделом здравоохранения облисполкома Н. Н. Бурдин отвечает: проверка подтвердила факты. Сейчас введена в строй столовая, заканчивается строительство клуба. В 1981—1983 годах предусмотрена здесь реконструкция спальных корпусов. Главному врачу санатория В. Ф. Гордоку указано на слабый контроль за организацией лечебного процесса.

ИЗ ПОЧТЫ РЕДАКЦИИ

РЕПЛИКА

И не извинились...

Геннадий Григорьевич Орлов, проживающий на станции Берикульская, в октябре прошлого года заказал в пимокатном цехе Мариинского горбытуправления восемь пар валенок.

— Через месяц вся семья будет щеголять в обновках, — заверил начальник цеха Николай Иванович.

Но Николай Иванович сказал это ради красного словца, потому что, видимо, привык обещать. К такому выводу пришел заказчик.

«Николай Иванович, фамилию его не знаю, — писал Г. Орлов в редакцию, — оказался человеком необязательным. Семь раз я ездил в Мариинск, чтобы получить заказанные валенки. А ведь я инвалид, и каждая поездка мне давалась нелегко».

В конце концов заказчик вынужден был сходить в Мариинский горисполком. После этого пять пар валенок заказчик наконец-то получил. Оставалось получить еще три пары, а когда они будут скатаны — ничего определенного ему не говорили. Тогда-то Г. Орлов и написал в редакцию газеты «Кузбасс». «Может быть, вы повлияете на этого всемогущего Николая Ивановича? Не понимаю, за что он на меня разгневался».

И вот редакция получила ответ начальника Мариинского горбытуправления Т. Ермолаевой. Она сообщала: «Г. Орлову отправлены валенки 28 января через приемщика Берикульского комплексного приемного пункта». И здесь же упрекает заказчика: «И впредь т. Орлову, чтобы не ездить в город Мариинск для сдачи и выкупки любых заказов, необходимо обращаться в комплексный приемный пункт».

Итак, зима на исходе. И, как верно писал заказчик, в морковкиному заговенью валенки ему не нужны.

И еще одно. Тов. Ермолаева не нашла нужным даже извиниться перед заказчиком. Остался в стороне и таинственный Николай Иванович из пимокатного цеха. А ведь он во всей этой некрасивой истории человек не последний.

Г. БЛИНОВ.
г. Мариинск.

Мое обязательство

На заводах, в колхозах и совхозах коллективы берут повышенные социалистические обязательства в честь состоявшегося XXVI съезда КПСС, отвечают на решения партии своим трудом. Мои годы не молодые — семьдесят один. Но и труд моих ровесников может быть полезным обществу. Например, в решении продовольственной программы.

Я сам перед собой тоже брал обязательство к съезду: в феврале сдал Тутальскому маслозаводу больше 12 килограммов топленого масла (в пересчете на молоко это 340 литров), заготконторе продал по государственной цене 175 килограммов мяса. Призываю пенсионеров, а также рабочих совхозов, колхозников дать государству больше продуктов животноводства. А я обязуюсь к Дню Победы сдать государству еще двести литров молока.

А. УЛЬЕВ,
пенсионер совхоза «Шахтер».
Яшкинский район.

Накрепко закрыть

Проработав несколько лет в органах внутренних дел, я убедилась, что лица, уклоняющиеся от общественно полезного труда, чаще всего становятся пьяницами, совершают правонарушения, преступления. Хотелось бы высказать свое мнение на этот счет. Хорошо, что на XXVI съезде КПСС со всей остротой поставлен вопрос: «...Накрепко закрыть все щели для тунеядства». Еще бы сократить срок, по истечении которого можно применять меры административного воздействия, с четырех месяцев после увольнения с последнего места работы до двух месяцев. Тогда можно было бы влиять на неработающих вплоть до применения к ним мер уголовной ответственности более мобильно.

Н. САВЕЛЬЕВА,
лейтенант милиции.
г. Мыски.

Коротко

Металлурги Кузнецкого комбината выпускают эмалированную посуду, формы и размеры которой не меняются многие годы.

Из других краев и областей хозяйки привозят иногда красивые масленки кубические, кастрюли, имеющие у днища форму усеченного конуса, что позволяет ставить их друг в друга.

А. СЕРГЕЕВА.
г. Новокузнецк.

СОБЫТИЯ ЗА РУБЕЖОМ

Р. Рейган в Канаде

ОТТАВА, 12 марта. (ТАСС). Антиамериканскими демонстрациями встретила канадская столица президента США Р. Рейгана, прибывшего в Канаду с официальным визитом. Около 5 тыс. демонстрантов несли лозунги «Нет — интервенции США в Сальвадоре!», «Янки, убирайтесь домой!». Перед зданием парламента состоялся многолюдный митинг протеста против поддержки Вашингтоном кровавой сальвадорской хунты, на котором, в частности, выступил лидер третьей по числу парламентских мест новой демократической партии Э. Бродбент.

После первого раунда переговоров с премьер-министром П. Трюдо президент США ограничился замечанием, что «стороны хорошо поняли позиции друг друга». Министр иностранных дел Канады М. Макгиган, отметив, что между двумя странами «нет фундаментальных разногласий», тут же признал, что «существует, конечно, расхождение в отношении поставок оружия» сальвадорской хунте. Министр также дал понять, что канадская сторона отклонила американское предложение о создании «североамериканского общего рынка» с участием США, Канады и Мексики, согласившись лишь на проведение трехсторонних консультаций по интересующим проблемам.

Возмущение японских бизнесменов

ТОКИО, 12 марта. (ТАСС). Продолжавшиеся здесь более двух недель переговоры о выплате Пекином компенсации за ущерб, нанесенный японским компаниям в результате одностороннего аннулирования китайской стороной контрактов на поставки из Японии промышленного оборудования, зашли в тупик.

Как сообщает газета «Иомиури», прибывшая в Токио китайская делегация за время переговоров не выдвинула ни одного конкретного предложения о возмещении понесенных японскими фирмами потерь и все разговоры сводила к выяснению возможности предоставления Китаю дополнительных японских кредитов. «Японская сторона уже потеряла всякое терпение»,— пишет в этой связи газета.

Японские бизнесмены, возмущенные проволочками Пекина, потеряли надежду урегулировать конфликт с Китаем собственными силами. Они требуют, чтобы правительство, которое втянуло их в «китайскую авантюру», решило вопрос о компенсации на межправительственном уровне.

СЕКРЕТНОЕ ДОСЬЕ ТЕРРОРИЗМА

Было уже за полночь, и лондонское телевидение крутило фильм ужасов. На экране все шло своим чередом. Вампир в образе юной красотки кусал престарелого аристократа через пиджак, лилась кровь. Но каждые пять минут, почему-то в самые жуткие моменты, вспыхивала надпись: «Не отходите от телевизора. Каналы связи через спутник установлены. Наши корреспонденты на месте события. Сейчас мы начнем историческую передачу».

И началось. Тонны телевизионной аппаратуры и орды журналистов, заранее переброшенные на американскую базу в Висбадене (ФРГ), обрушили оттуда на весь западный мир многодневный репортаж о возвращении дипломатов - заложников из Ирана. Вокруг 52 американцев, одетых в одинаковые синие с оранжевым куртки, взбивалась пена национального шовинизма.

Конечно, 444 дня в раздуке с близкими нелегки. Конечно, задержание дипломатов не вяжется ни с какими нормами международного права. В информационном потоке были и сострадание, и понятные претензии к Ирану. Но уже тогда, сначала исподволь, позднее на полную мощность, зазвучала другая тема. Вызволение заложников подавалось как торжество цивилизации над варварством, американской демократии над терроризмом. Причем над терроризмом, заметьте, международным. То там, то тут проскальзывали намеки, что в истории с заложниками Иран действовал не в одиночку. С кем же? Оказывается, с Советским Союзом! Чудовищная, казалось бы, версия, размазывалась западной прессой старательно и всерьез. Газета «Вашингтон пост», например, прямо подводила читателей к мысли, что иранские студенты, арестовавшие заложников, были подготовлены в Москве. А операция проводилась по радиокоманде из Москвы!

В те дни это воспринималось как больная фантазия утомленных заложников. Сегодня многое стало яснее. Идеологи администрации Рейгана, видимо, уже тогда приступили к своей новой пропагандистской кампании вокруг мнимой поддержки Советским Союзом международного терроризма.

ШПИОНСКОЕ ГНЕЗДО

[illegible] сел, будто Москва пыталась сорвать договоренность между США и Ираном о возвращении дипломатов. Как на подтверждение западные пропагандисты указывали на некоторые выступления советской печати, где говорилось, что нельзя исключать возможность новой военной акции Вашингтона против иранской революции.

Передо мной копия документа с грифом «секретно». Читаю: «Предлагаю два варианта организации в Иране беспорядков и анархии. Первый: использование сил, сконцентрированных в одном из районов или в среде национальных меньшинств... Данный вариант может вызвать закрытие нефтепромыслов и развал нефтяной промышленности. Второй вариант: распри в школах среди учащихся, создание атмосферы террора, затем — общего недовольства...».

Да, американские мастера идеологических диверсий, решившие вклеить в иранские события, как в рамку, навет о причастности Советского Союза к международному терроризму, слишком поспешили. Им была неизвестна, видимо, одна деталь. Зажигательные гранаты, которые американские дипломаты кидали 4 ноября 1979 года в сейфы своего посольства в Тегеране, уничтожили не все секреты. Кое-что сохранилось. И кое-что всплыло на поверхность.

В дни захвата американской миссии в Тегеране находился корреспондент лондонского еженедельника «Обсервер» Мэтер, которому удалось получить копии некоторых документов. Иранские студенты пересняли их с оригиналов в присутствии журналистов тут же, в библиотеке посольства. Сейчас, когда заложники покинули Иран, Мэтер счел возможным обнародовать свою сенсационную информацию. Она прекрасно объясняет, почему иранцы питали к некоторым дипломатам мягко говоря, не очень-то добрые чувства и даже требовали суда над ними.

Американская миссия в Тегеране была настоящим шпионским гнездом и командным центром терроризма против иранской революции. В особняке под американским флагом оказалось по меньшей мере четыре профессиональных разведчика-боевика. Это доказывает секретный документ, датированный 9 августа 1979 года и представляющий собой письмо временного поверенного в делах США в Иране Брюса Лэнгена государственному секретарю США. Лэнген требует в нем создания надежного «прикрытия» для двух сотрудников Центрального разведывательного управления США. «Принимая во внимание большую местную чувствительность к любому намеку на деятельность ЦРУ, — пишет в шифровке глава посольства, — чрезвычайно важно, чтобы «крыша» была наилучшей из тех, какие мы можем предложить. Поэтому нашу потребность в должностях второго и третьего секретаря нельзя ставить под вопрос. Мы должны получить их». Лэнген называет тех, о ком хлопочет сотрудники посольства Кэлп и Догерти.

ЧЕТВЕРТЫЙ ЧЕЛОВЕК

[illegible] На документе от руки проставлена резолюция: «Ознакомить Тома А.». По дипломатическому листу нетрудно установить, что речь идет о Томасе Аэрне, еще одном заложнике, чья «горькая, несправедливая доля» так надрывно оплакивалась американской прессой. В рабочем столе Аэрна иранские студенты обнаружили фальшивый паспорт на имя Пола Тиммермана, которым его владелец, видимо, не успел воспользоваться. Секретное руководство в деталях поясняет, как «активизировать» паспорт, как проставить в нем фальшивые визы, используя набор штампов. «Попрактикуйтесь, вначале, пока не почувствуете, что сможете ставить паспортные печати, — заботливо советует инструкция, — ее оттиски должны быть разборчивыми...»

Из двух документов, добытых Мэтером, ясно, что в течение месяца после падения шахского режима американская миссия, по существу, торговала выездными визами в США, оплачивая ими шпионские сведения, которые можно было выудить у высших офицеров иранской армии, полицейских чинов и из других источников. «Виза должна предоставляться, повторяем, только в целях получения разведывательной информации, полезной для правительства США», — предупреждает инструкция, датированная 18 сентября 1979 года.

Особая очередность в ходе эвакуации в США должна была устанавливаться для агентов шахской охранки САВАК. Это логично, ведь именно на САВАК опирался шахский режим, оставивший после себя 300 тысяч трупов.

Политическое насилие в Иране. Его летопись начинается не с секретных депеш, ставших сегодня достоянием гласности, а значительно раньше. Международный терроризм с благословения ЦРУ впервые наследил на иранской земле, когда это ведомство грязных операций свергло в 1953 году национальное правительство Мосаддыка. Если вдуматься, именно тогда были пущены часы, которые потом отсчитали 444 дня для «невинно пострадавших» заложников.

Секретное досье американского терроризма уличает: среди дипломатов был четвертый шпион, эксперт по подрывным операциям, организатор «варианта № 1», «варианта № 2» и т. д. до бесконечности. Его имя, к сожалению, осталось неизвестным. Он может еще всплыть в любой стране в любой момент. В этом «неизвестном» виден страшный символ того насилия, тех таинственных политических убийств и антидемократических заговоров, которые давно стали подкладкой вашингтонской «экспортной политики». Снаружи эта политика задрапирована другой материей. Например, лицемерными причитаниями о «причастности СССР к международному терроризму».

В. СИМОНОВ,
соб. корр. АПН.
Лондон.

ТРУДЯЩИЕСЯ Англии активно выступают в защиту своих прав. Около 150 тысяч человек приняли недавно участие в демонстрации протеста против роста безработицы, состоявшейся в Ливерпуле (на снимке). «Нам нужна работа, а не очереди у бирж труда!», «Отразить наступление тори, защитить основные права человека!», «Правительство расходует все новые миллионы на вооружения, а не на строительство больниц, школ и домов», — такие лозунги и транспаранты несли участники демонстрации.

Этот город не случайно был избран местом проведения такой мощной демонстрации, каких давно уже не видели на Британских островах. Если в целом по стране безработицей охвачено 8,4 процента трудоспособного населения, то в Ливерпуле и соседних с ним городах пороги бирж труда обивают более 14 процентов трудящихся, то есть каждый седьмой.

Фотохроника ТАСС.

Оружие бандитам

ВАШИНГТОН, 12 марта. (ТАСС). Как сообщает газета «Вашингтон пост», администрация США намерена направить в конгресс законопроект об отмене так называемой поправки Кларка. Эта поправка была принята в 1976 году в период скандальных разоблачений ЦРУ в связи с его террористическими акциями против суверенных стран и народов и поддержкой террористов в различных районах земного шара. Поправкой был введен формальный запрет на помощь террористам в Анголе, которые тем не менее не прекращали свои подрывные действия, поскольку продолжали получать иностранное, в том числе американское, оружие, поступающее преимущественно через «посредников».

Ныне Вашингтон намерен открыто предоставлять оружие террористическим антиангольским бандам, нимало не заботясь о том, как это сообразуется с его разглагольствованиями о «борьбе с международным терроризмом».

В изящную гравюру превратила зима этот виноградник на западе Швейцарии.

Фото Кейстон—ТАСС.

ТВ

13, ПЯТНИЦА

I ПРОГРАММА. **Москва («Орбита»).** 8.00 «Время». 8.40 Утренняя гимнастика. 9.05 «Отзовитесь, горнисты!». 9.35 «Дом у кольцевой дороги». Художественный телефильм. 2-я серия. 11.10 Концерт оркестра баянистов Дома культуры профтехобразования Ленинградской области. 11.25 Новости. **Перерыв до 14.25. Москва («Орбита»).** 14.30 Новости. 14.50 «Всемирный парламент народов». Документальный фильм. 15.00 «Маршрутами «Зарницы». 15.30 Поет народная артистка Узбекской ССР М. Шамаева. 15.55 «Москва и москвичи». 16.25 **Кубок мира по** лыжному спорту. Передача из Норвегии. 17.05 **В** гостях у сказки. «Морозко». Художественный фильм. 18.45 «Сегодня в мире». **Кемерово.** 19.00 «День за днем». Информационная программа. **Москва («Орбита»).** 19.20 «Дом у кольцевой дороги». Премьера многосерийного художественного телефильма. 3-я серия. 21.00 «Время». 21.35 «Спутник кинозрителя». 22.10 «Песни русского Севера исполняет Академический хор русской песни Центрального телевидения и Всесоюзного радио». 22.45—01.00 Чемпионат СССР по хоккею. «Динамо» (Москва) — «Трактор». В перерыве (23.20) «Сегодня в мире». II ПРОГРАММА. **Кемерово.** 18.30 «Будьте здоровы!». Профилактика сердечно-сосудистых заболеваний. **Москва («Орбита»).** 19.00 Ф. Шопен. Избранные мазурки. **Кемерово.** 19.20 Киножурнал. 19.30 «Сервис по-кузбасски». Программа, посвященная Дню работников жилищно-коммунального хозяйства и бытового обслуживания населения. 21.00 «Альманах кинопутешествий». 21.20 «Васильев из Васильева». Документальный фильм. 21.35 «Поет Эдита Пьеха».

Театр ДРАМЫ

ТИХИЙ ДОН. Начало в 19 час. 30 мин. 14 марта—ЧУДЕСА ПРЕНЕБРЕЖЕНИЯ.

Театр ОПЕРЕТТЫ

БАРЫШНЯ И ХУЛИГАН. Начало в 19 час. 30 мин. 14 марта—КОНЦЕРТ.

ФИЛАРМОНИЯ

Большой зал. ГОСУДАРСТВЕННЫЙ АКАДЕМИЧЕСКИЙ ХОРЕОГРАФИЧЕСКИЙ АНСАМБЛЬ «БЕРЕЗКА». Художественный руководитель ансамбля — народная артистка РСФСР М. КОЛЬЦОВА. Начало в 20 час.

ЦИРК

ПОСЛЕДНИЕ ТРИ ДНЯ ГАСТРОЛЕЙ ПРОФЕССОРА МЕКСИКАНСКОГО ОБЩЕСТВА ИЛЛЮЗИОНИСТОВ АВЬЕРИНО. Начало в 19 час. 30 мин.

ДОМ КИНО «МОСКВА». Большой зал. Новая широкоформатная кинокомедия ЧУДОВИЩЕ (9.30, 11.30, 13.30, 16, 18.10, 20, 21.40—детям смотреть не рекомендуется). **Малый зал.** Хроникальный фильм СПОР О ЧЕЛОВЕКЕ (11.30). Художественный фильм АКВАНАВТЫ (10, 13, 17, 21). **Занятие киноклуба** «ФАНТАСТИКА», художественный фильм В ПЫЛИ ЗВЕЗД (19).

«ЮБИЛЕЙНЫЙ». КАЩЕЙ БЕССМЕРТНЫЙ (10). Новая широкоформатная кинокомедия ЧУДОВИЩЕ (12, 14, 16, 18, 20, 21.50—детям смотреть не рекомендуется).

«ПИОНЕР». АРМИЯ «ТРЯСОГУЗКИ» СНОВА В БОЮ (9.30, 13.20). ЛЕДЯНАЯ ВНУЧКА (11.20). ОСОБО ВАЖНОЕ ЗАДАНИЕ, две серии (15, 17.50, 20.40).

«ОКТЯБРЬ». РУСЛАН И ЛЮДМИЛА, две серии (14.30). НАРУШЕННАЯ ВЕРНОСТЬ, две серии (12, 17, 20).

«МЕТАЛЛУРГ». СЕДЬМОЕ ПУТЕШЕСТВИЕ СИНДБАДА (14, 16, 18.20, 20.10).

«ПРОГРЕСС». ШКОЛА МУЖЕСТВА (10, 14). ТАЙНА БУРГундского двора (11.30, 16, 17.50, 19.30, 21.30).

«ЛУЧ». ВЗВЕЙТЕСЬ, СОКОЛЫ, ОРЛАМИ! (13, 15). ЭКИПАЖ, две серии (17, 20).

«КОМСОМОЛЕЦ». КОМИССАР ПОЛИЦИИ ОБВИНЯЕТ. РЕВАНШ (15, 18, 21).

ДК СТРОИТЕЛЕЙ. ОГАРЕВА, 6 (17, 19, 20.40).

ДК ПРОИЗВОДСТВЕННОГО ОБ'ЕДИНЕНИЯ «АЗОТ». ЩИТ И МЕЧ, 3 и 4-я серии (16, 19).

ДК имени 50-летия ОКТЯБРЯ. ОДНАЖДЫ ДВАДЦАТЬ ЛЕТ СПУСТЯ (11, 13, 17, 19, 21).

ДК ШАХТЕРОВ. ОСОБО ВАЖНОЕ ЗАДАНИЕ, две серии (17, 19.40).

ДК КОКСОХИМЗАВОДА. ОДНАЖДЫ ДВАДЦАТЬ ЛЕТ СПУСТЯ (17.15, 19, 21).

КЛУБ ГРЭС. ЛЮДИ В ОКЕАНЕ (17.15, 19, 21).

КЕМЕРОВСКИЙ ПРИЖЕЛЕЗНОДОРОЖНЫЙ ПОЧТАМТ ПРИГЛАШАЕТ

на постоянную работу:

В ГАЗЕТНУЮ ЭКСПЕДИЦИЮ: сортировщиков печати (зарплата 150—160 руб.), механиков по ремонту оборудования и электромонтеров.

Обращаться: проспект Октябрьский, 28, тел. 52-76-10.

КЕМЕРОВСКОМУ ПОЛИГРАФКОМБИНАТУ СРОЧНО ТРЕБУЮТСЯ:

ученики наборщиков, печатников, переплетчиков, фальцовщиков; стереотипер, столяр; операторы (девушки) на фотонаборные машины с обучением на Чеховском полиграфкомбинате; инспектор по кадрам.

Обращаться в отдел кадров Кемеровского полиграфкомбината — ул. Ноградская, 5, тел. 6-60-33.

ВНИМАНИЮ КНИГОЛЮБОВ - КЕМЕРОВЧАН!

14 МАРТА

В КЛУБЕ ГРЭС (112 компл.), **В МАГАЗИНАХ № 7** (8 компл.) и **№ 16** (8 компл.)

С 7 ДО 10 ЧАСОВ

БУДЕТ ПРОИЗВОДИТЬСЯ запись желающих участвовать в розыгрыше подписки на собрание сочинений М. ИСАКОВСКОГО в пяти томах.

Розыгрыш подписки среди Героев Социалистического Труда, полных кавалеров орденов Славы и инвалидов Великой Отечественной войны будет проходить в это же время в пределах 20 процентов от лимита, полученного магазином для проведения подписки среди населения.

Облкниготорг.

16 МАРТА, ПОНЕДЕЛЬНИК

I ПРОГРАММА. **Москва («Орбита»).** 8.00 «Время». 8.40 Утренняя гимнастика. 9.05 В гостях у сказки. «Морозко». Художественный фильм. 10.45 «Клуб кинопутешествий». 11.45 Новости. **Перерыв до 14.25. Москва («Орбита»).** 14.30 Новости. 14.50 К 60-летию со дня подписания Договора о дружбе и братстве между РСФСР и Турцией. «По Турции». Документальный фильм. 15.05 Играет квартет им. Шостаковича. 15.35 «Родная природа». 16.00 Кубок мира по лыжному спорту. Трамплин. 90 м. Передача из Норвегии. 16.30 «Экран собирает друзей». 17.20 К 125-летию со дня рождения. «Рассказы о художниках». М. Врубель. Передача 1-я. 17.55 «Наш сад». 18.25 «Пятилетка и коллектив». **Кемерово.** 19.00 «День за днем». Информационная программа. **Москва («Орбита»).** 19.20 «Зори Парижа». Художественный фильм. 21.00 «Время». 21.35 «Кинокамера смотрит в мир». 23.05 «Сегодня в мире». 23.20—23.45 Чемпионат СССР по водному поло. ККФ (Баку) —«Динамо» (Алма-Ата). II ПРОГРАММА. **Москва («Орбита»).** 19.00 Испанские песни в исполнении заслуженной артистки РСФСР Р. Бобриневой. **Кемерово.** 19.20 «День 218-й». Документальный телефильм. 19.50 В гостях у «Олимпийской смены» трехкратная олимпийская чемпионка Ирина Роднина. 20.10 «Спокойный неспокойный человек». Телеочерк Кемеровской студии телевидения. 20.30 У нас в гостях поэт Л. Мерзликин. 21.05 «Чтобы шли корабли». «Дом Гафура». Документальные телефильмы. 21.40 * Поет Надежда Юренева.

17 МАРТА, ВТОРНИК

I ПРОГРАММА. **Москва («Орбита»).** 8.00 «Время». 8.40 Утренняя гимнастика. 9.05 Любимые стихи». 9.35 «Зори Парижа». Художественный фильм. 11.10 Выступление Добруджанского ансамбля песни и танца (НРБ). 11.55 Новости. **Перерыв до 14.25. Москва («Орбита»).** 14.30 Новости. 14.50 «Родопские гнезда». Документальный телефильм. 15.05 «Чему и как учат в ПТУ». 15.45 Спортивная программа. 1. Чемпионат СССР по гандболу. Женщины. «Спартак» (Киев) — «Жальгирис» (Каунас). 2. Международные соревнования по прыжкам в воду. «Весенние ласточки». 16.50 К национальному празднику Ирландии. «Ирландия — земля ирландцев». Документальный телефильм. Фильм первый. 17.45 К 125-летию со дня рождения. «Рассказы о художниках». М. Врубель. Передача 2-я. 18.15 «Жизнь науки». 18.45 «Сегодня в мире». 19.05 «Новый этап борьбы за мир на Ближнем Востоке». 19.50 «Три года». Премьера художественного телефильма по одноименной повести А. П. Чехова. 1-я серия. 21.00 «Время». 21.35 «В доме Неждановой». 23.00 Кубок сезона по футболу. «Шахтер» (Донецк) — «Динамо» (Киев). В перерыве (23.45) — «Сегодня в мире». II ПРОГРАММА. **Кемерово.** 19.00 «Строительство быстро возводимого убежища». Документальный фильм о гражданской обороне. 19.20 «Пьянству —бой!». Об опыте работы по борьбе с пьянством в научно-производственном объединении «Карболит». 19.50 «День за днем». Информационная программа. 20.10 * «Диалог друзей». Телевизионная перекличка «Кемерово—Томск». 20.50 «Альманах кинопутешествий». 21.10 «Тропою юности». Документальный фильм. 21.20 Играет Ольга Каверзнева (скрипка).

18 МАРТА, СРЕДА

I ПРОГРАММА. **Москва («Орбита»).** 8.00 «Время». 8.40 Утренняя гимнастика .9.05 Программа мультфильмов. 9.35 «Три года». Художественный телефильм. 1-я серия. 10.40 Концерт из произведений композитора А. Николаева. 11.25 Новости. **Перерыв до 14.25. Москва («Орбита»).** 14.30 Новости. 14.50 К Дню Парижской коммуны. «Гюстан Курбе». Научно-популярный фильм. 15.10 Г. Берлиоз. Фантастическая симфония. 16.05 «Наставник». Телевизионный журнал. 16.35 «Шахматная школа». 17.05 «В весеннем парке». Фильм-концерт. 17.35 «Отзовитесь, горнисты!». 18.05 «Подвиг». 18.35 «Хочу все знать». Киножурнал. 18.45 «Сегодня в мире». **Кемерово.** 19.00 «Старинная лютневая музыка». Фильм-концерт. 19.25 «День за днем». Информационная программа. **Москва («Орбита»).** 19.45 «Три года». Премьера художественного телефильма. 2-я серия. 21.00 «Время». 21.35 Концерт Государственного духового оркестра РСФСР. 22.00 Кубок обладателей Кубков по футболу. «Динамо» (Тбилиси) «Вест Хэм» (Англия). В перерыве (22.45)—«Сегодня в мире». II ПРОГРАММА. **Кемерово.** 18.30 * Для школьников. «Умелые ребята». Юные авиамоделисты Дворца пионеров им. Н. К. Крупской г. Новокузнецка **Москва («Орбита»).** 19.00 П. И. Чайковский. Первый концерт для фортепиано с оркестром. **Кемерово.** 19.45 Для заочников. Сопротивление материалов. «Статически неопределимые системы. Метод сил». 20.55 «Адреса миллионов». Документальный фильм. 21.40 «Посейдон спешит на помощь». Художественный фильм.

19 МАРТА, ЧЕТВЕРГ

I ПРОГРАММА. **Москва («Орбита»).** 8.00 «Время». 8.40 Утренняя гимнастика. 9.05 «Отзовитесь, горнисты!». 9.35 «Три года». Художественный телефильм. 2-я серия. 10.50 Д. Мийо. Сюита из балета «Сотворение мира». 11.10 Новости. **Перерыв до 14.25. Москва («Орбита»).** 14.30 Новости. 14.45 «Билет до Уренгоя». Документальный телефильм. 15.35 «Русская речь». 16.05 «Знай и умей». Передача для юных техников. 16.50 «Телестадион». 17.20 Концертный зал телестудии «Орленок». 18.05 «Ленинский университет миллионов». «На главном направлении». Борьба КПСС за международную разрядку. 18.40 Мультфильм. 18.45 «Сегодня в мире». 19.00 «Весенний этюд». Кинозарисовка. 19.05 «Слово—делегатам съезда». Выступление лауреата Государственной премии СССР, начальника главного архитектурно-планировочного управления г. Москвы, заслуженного архитектора РСФСР Г. В. Макаревича. 19.15 «Смерть проводника». Премьера художественного телефильма (Франция). 21.00 «Время». 21.30 Концерт, посвященный 50-летию Большого симфонического оркестра Центрального телевидения и Всесоюзного радио. 22.45—00.50 Чемпионат СССР по хоккею. «Спартак» — «Динамо» (Москва). В перерыве (23.20)— «Сегодня в мире». II ПРОГРАММА. **Кемерово.** 19.00 * «В помощь школе». Биология. «Факторы, влияющие на рост и развитие организма». 19.45 «День за днем». Информационная программа. 20.05 Киножурнал. 20.15 * «Творчество». Встречи на выставке. 21.00 «Рождено наукой». Документальный фильм. 21.50 * Концерт ансамбля скрипачей ГАБТа СССР под управлением Ю. Реентовича. 1-е отделение.

20 МАРТА, ПЯТНИЦА

I ПРОГРАММА. **Москва («Орбита»).** 8.00 «Время». 8.40 Утренняя гимнастика. 9.05 «Смерть проводника». Художественный телефильм. 10.45 «Очевидное невероятное». 11.45 Новости. **Перерыв до 14.25. Москва («Орбита»).** 14.30 Новости. 14.50 «Сельские будни». Кинопрограмма. 15.20 Кубок СССР по лыжному спорту. Женщины. 5 км. Передача из Сыктывкара. 15.45 М. де Фалья. Вторая сюита из балета «Треуголка». 16.05 «Дела московского комсомола». 16.35 К 25-летию провозглашения независимости Туниса. Концерт. 17.15 «Решения XXVI съезда—в жизнь». 17.30 В гостях у сказки. «Снежная королева». Мультфильм. 18.45 «Сегодня в мире». 19.00 «Народные мелодии». 19.15 «Слово—делегатам съезда». Выступление первого секретаря правления Московской писательской организации, доктора филологических наук Ф. Ф. Кузнецова. 19.45 «Два дня в начале декабря». Премьера художественного телефильма. 21.00 «Время». 21.35 По страницам программы «Бенефис». 22.30 «Сегодня в мире». 22.45—23.30 Международные соревнованит по тяжелой атлетике. Кубок дружбы. Передача из Львова. II ПРОГРАММА. **Кемерово.** 19.00 Для школьников. «Этой встречей обязаны вам». Открытие музея боевой славы в школе № 84 г. Кемерова. 19.20 «Партийная новь». Решения XXVI съезда КПСС—в жизнь. 19.50 «День за днем». Информационная программа. 20.10 «Завтра — праздник». Музыкальный телефильм. 20.40 * Концерт ансамбля скрипачей ГАБТа СССР под управлением Ю. Реентовича. 2-е отделение. 21.30 «Вологодские встречи». Документальный фильм.

21 МАРТА, СУББОТА

I ПРОГРАММА. **Москва («Орбита»).** 8.00 «Время». 8.40 Утренняя гимнастика. 9.05 «АБВГДейка». 9.35 «Народные мелодии». 9.50 «Для вас, родители!». 10.20 «Движение без опасности». 10.50 «По музеям и выставочным залам». 11.20 12-й тираж «Спортлото». 11.30 «На камне, железе и золоте». Поэзия Максима Танка. 12.05 Кубок СССР по лыжному спорту. Мужчины. 15 км. Передача из Сыктывкара. 12.50 К национальному празднику Ирландии. «Ирландия—земля ирландцев». Документальный телефильм. Фильм 2-й. 13.45 «Кладовая солнца». 14.45 «Сегодня в мире». 15.00 Фильм—детям. «Здравствуй, река». Художественный фильм. 16.05 «Содружество». Телевизионный журнал. 16.35 Международные соревнования по тяжелой атлетике. Кубок дружбы. Передача из Львова. 17.10 «Слово —делегатам съезда». Выступление первого секретаря правления Союза писателей Армянской ССР В. Петросяна. 17.20 «В мире животных». 18.20 Беседа политического обозревателя В. П. Бекетова. 18.50 «По вашим письмам» Музыкальная программа. 19.55 К 40-летию выхода на экраны страны. «Валерий Чкалов». Художественный фильм. 21.00 «Время». 21.35 Выступление оркестра симфонической и эстрадной музыки Центрального телевидения и Всесоюзного радио. 22.00 Кубок СССР по футболу. 1/4 финала. 23.45 —23.55 Новости. II ПРОГРАММА. **Кемерово.** 18.30 Для школьников. «Олимпийская смена». 19.05 Мультфильмы. 19.30 «День за днем». Информационная программа. 19.50 * Концерт государственного Уральского русского народного хора. 20.50 «День последний». Горячее дыхание». Документальные телефильмы. 21.20 Киножурнал. 21.30 «Неоконченная пьеса для механического пианино». Художественный фильм.

22 МАРТА, ВОСКРЕСЕНЬЕ

I ПРОГРАММА. **Москва («Орбита»).** 8.00 «Время». 8.40 «На зарядку становись!». 9.05 Играет заслуженный артист РСФСР А. Данилов (балалайка). 9.30 «Будильник». 10.00 «Служу Советскому Союзу!». 11.00 Почта программы «Здоровье». 11.45 Музыкальная программа «Утренняя почта». 12.15 «Советский Союз глазами зарубежных гостей». 12.30 «Сельский час». 13.30 «Музыкальный киоск». 14.00 М. Горький. «Зыковы». Премьера фильма-спектакля Куйбышевского академического театра драмы им. М. Горького. 16.25 «Клуб кинопутешествий». 17.25 Программа мультфильмов. 18.00 «Международная панорама». 18.45 Международные соревнования по тяжелой атлетике. Кубок дружбы. 19.30 «Шире круг». Эстрадная программа. 21.00 «Время». 21.35 «Цунами». Документальный телефильм. 22.00 Кубок СССР по футболу. 1/4 финала. 23.45—23.55 Новости.

КЕМЕРОВСКИЙ ГОСЦИРК

С 19 МАРТА

ВПЕРВЫЕ В КЕМЕРОВЕ

ГАСТРОЛИ

КРУПНЕЙШЕГО АТТРАКЦИОНА

«СЛОНЫ И ТАНЦОВЩИЦЫ»

под руководством заслуженного артиста РСФСР

АНАТОЛИЯ КОРНИЛОВА.

Начало представлений в 19 час. 30 мин.; в субботу и воскресенье—в 12, 15 час. 30 мин., 19 час. 30 мин.

По субботам дополнительное представление — начало в 12 час.

Билеты продаются ежедневно с 11 до 20 час.

АРХИТЕКТУРНО-СТРОИТЕЛЬНЫЙ ТЕХНИКУМ

ОБЪЯВЛЯЕТ НАБОР

на 3-месячные подготовительные курсы

для желающих поступить в техникум в 1981 году на дневное отделение по специальностям:

на базе 8 и 10 классов — автомобильные дороги, архитектура;

на базе 10 классов — инженерная геодезия.

Начало занятий 16 марта с. г. в вечернее время.

Заявление и плата за обучение принимаются в техникуме ежедневно с 10 до 17 часов, кроме субботы и воскресенья.

Адрес техникума: г. Кемерово, ул. Коммунистическая, 109, телефоны: 6-31-81, 6-22-84.

НА «ЛЕТНЕЕ» ВРЕМЯ

В ночь на 1 апреля с. г., точнее ровно в полночь, переведем стрелку часов на один час вперед

Наша страна готовится к переходу на новый порядок исчисления времени на территории СССР. Делается это в целях повышения эффективности использования и экономии топливно-энергетических ресурсов, а также в целях упорядочения исчисления времени на территории нашей страны. Совет Министров СССР в октябре 1980 года принял постановление «О порядке исчисления времени на территории СССР». Исполком Кемеровского областного Совета народных депутатов в связи с этим принял решение «О подготовке к переходу на новый порядок исчисления времени на территории СССР».

В редакцию газеты «Кузбасс» и в исполкомы местных Советов народных депутатов сейчас идут письма с вопросами, как это будет делаться. Два дня назад в облисполкоме состоялось первое заседание комиссии, созданной решением исполкома областного Совета народных депутатов для координации работы по переходу на «летнее» время.

ЧТО ЖЕ предусматривается документами, о которых речь шла выше?

Территория СССР располагается в 11 часовых поясах (со 2-го по 12-й включительно), с одинаковым временем в границах каждого часового пояса, разницей во времени между двумя смежными поясами в один час и одинаковым счетом минут и секунд во всех поясах. Признано необходимым счет времени на территории нашей страны с 1 октября 1981 года производить по международной системе часовых поясов.

А в ночь с 31 марта на 1 апреля часовая стрелка на всей территории нашей страны должна быть переведена на один час вперед. В ночь же на 1 октября с. г.—на один час назад. Продолжительность суток 1 апреля в связи с переходом на «летнее» время сократится на один час, а 30 сентября соответственно увеличится на один час. И мы перейдем на «зимнее» время.

Аппарат Государственной комиссии единого времени и эталонных частот СССР разработал в связи с названным выше постановлением Совета Министров СССР методические указания, которые содержат рекомендации для разработки необходимых мероприятий к переходу на новое исчисление времени.

Существенная деталь: изменение исчисления времени должно производиться без изменения часового графика начала и окончания работы промышленных предприятий, организаций, учреждений, учебных заведений и др. Необходимо разработать мероприятия, направленные на обеспечение перехода на новый порядок исчисления времени без потерь рабочих минут, без нарушения технологических процессов в промышленности и сельском хозяйстве, на транспорте, в торговле и т. п.

Предусматривается, в частности, обеспечить бесперебойную работу всех видов городского транспорта, особенно в дни изменений исчисления времени. Министерство путей сообщения, железные дороги и отделения дорог разрабатывают и вводят в действие откорректированные с учетом изменения времени графики движения дальних поездов. Расписания пригородных и местных поездов, как правило, не изменяются.

Оговорено, в частности, что движение железнодорожного, водного, воздушного и междугородного автомобильного транспорта, открытого для общего пользования, а также работа междугородной телефонной и телеграфной связи на территории СССР производится, как и раньше, по московскому времени.

Продумано все, в том числе и то, что доставка периодической печати и почты должна выдерживать действующие контрольные сроки. Если потребуется, то в помощь связистам дополнительно будет выделен автотранспорт, расширена сеть местных авиаперевозок и др.

Не отразится ли на здоровье населения переход на «летнее» и «зимнее» время? Органам здравоохранения поручено сделать такой анализ. По, видимо, максимальное использование естественного света и сохранение обычного ритма жизни окажут на организм благотворное влияние.

И, конечно, будет тщательно подсчитан по месяцам экономический эффект коммунально-бытового потребления населением электроэнергии.

В. ОЛЕНЕВА.

ДО СВИДАНЬЯ, СПАРТАКИАДА!

VII ЗИМНЯЯ СПАРТАКИАДА НАРОДОВ РСФСР 1981

Позавчера трудящиеся земли Кузнецкой тепло попрощались с участниками и гостями финала VII зимней Спартакиады народов РСФСР.

Отгремели жаркие спортивные баталии. Спартакиада назвала имена своих героев. Приятно отметить, что среди ее победителей не только прославленные спортсмены, носящие высокие титулы чемпионов Олимпийских игр, чемпионов мира и Европы, но и молодежь, делающая первые шаги в большой спорт.

Спартакиада, посвященная XXVI съезду родной Коммунистической партии, финишировала. Но это не значит, что она сложила свои полномочия. Она продолжается в коллективах физкультуры, шагает по селам и городам России. Под ее знамена становятся все новые и новые тысячи физкультурников. Не случайно Спартакиаду называют самым массовым состязанием. Об этом убедительно говорит и такой пример. В финале Спартакиады, который впервые проводился полностью на земле Кузнецкой, выступало свыше двух тысяч спортсменов, значительно больше, чем стартовало в минувшей Белой Олимпиаде.

И еще один итог Спартакиады — великолепные спортивные сооружения, которые получили спортсмены Кузбасса. Среди них комплекс трамплинов в Междуреченске, который специалисты с полным правом считают уникальным. Здесь можно проводить состязания самого высокого ранга.

И вот Кузбасс прощается со Спартакиадой. Торжественное собрание, как уже сообщалось в нашей газете, состоялось в Большом зале Кемеровской филармонии. Названы сильнейшие команды, вручены главные призы Совета Министров РСФСР. А в заключение состоялся концерт Государственного академического хореографического ансамбля «Березка».

Спартакиада продолжает свое победное шествие по необъятной России. А ее победителей ждет через год финал зимней Спартакиады народов СССР.

В. МИХАЙЛОВ.

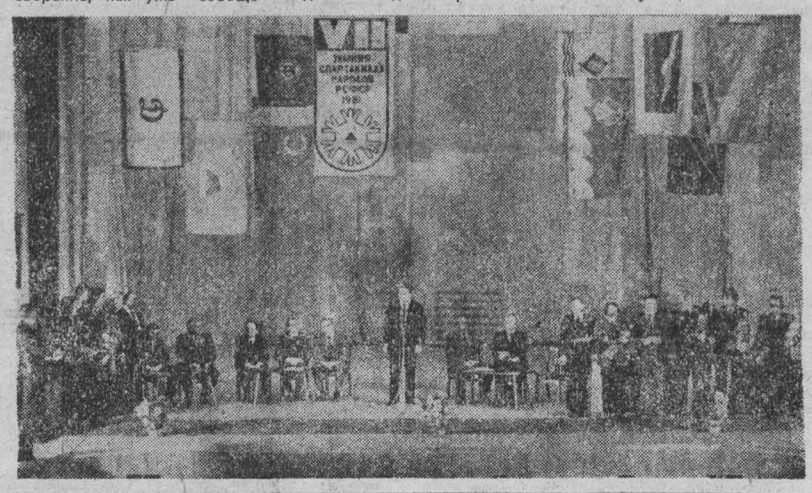

НА СНИМКАХ: главный приз Совета Министров РСФСР вручается команде города Ленинграда; вот они — главные награды Спартакиады; торжественное закрытие VII зимней Спартакиады народов РСФСР.

Фото **В. Грызыхина.**

г. Кемерово.

ПЕРВЕНСТВО ОБЛАСТИ

На пути к финишу

Прошедшие игры первенства области по хоккею особых изменений в положение команд не внесли.

Лидер соревнований «Алюминщик», выиграв в Междуреченске у «Томусинца» (15:9), потерпел первые в чемпионате поражения — от своих земляков, «Зыряновца» (5:6), и в Кемерове — от «Спартака» (6:7). Однако «Алюминщик» удерживает с 33 очками после 19 игр позицию лидера.

Второе место за «Электроном», нанесшим дома поражение «Темпу» (5:4). У беловчан 28 очков после 16 игр.

В последних встречах уверенную игру показала команда «Зыряновец», набравшая в 18 играх 24 очка. На своем льду новокузнечане были сильнее «Бетонщика» (9:0) и «Буревестника» (11:7). В Таштаголе зыряновцы свели вничью матч с «Горняком» (5:5).

На четвертую ступеньку таблицы поднялся «Томусинец»— 19 игр 23 очка. Междуреченцы в Калтане выиграли у «Энергетика» (7:2), дома — у «Буревестника» (9:5), но в Таштаголе были слабее «Горняка» (11:14).

По 19 очков у «Шахтера» (16 игр) и «Горняка» (19 игр).

Спортсмены «Темпа» в Белове нанесли поражение «Угольщику» (13:3). Кемеровский «Спартак» на своем льду добился победы над «Шахтером» (6:2), но, выступая в гостях, проиграл «Энергетику» (6:8).

Д. НАСОНКИН.

г. Кемерово.

ШАХМАТЫ

Юные чемпионы

В Кемерове завершились турниры школьников на первенство Кузбасса, проведенные Кемеровским облоно.

В турнире мальчиков принимали участие 46 юных шахматистов. Звание чемпиона Кузбасса завоевал прокопчанин Марсель Ахмеджанов.

В турнире девочек чемпионками стали две воспитанницы Кемеровской ДЮСШ-2 Лена Павловская и Марина Прокопьева. Они набрали равное число очков — по восемь из девяти.

В. АЛЕКСЕЕВ,
тренер ДЮСШ-2.

г. Кемерово.

Матчи хоккеистов

Результаты матчей чемпионата страны по хоккею с мячом, состоявшихся 11 марта: СКА (Свердловск) — «Динамо» (Москва) — 5:3 (4:1), «Уральский трубник» — «Зоркий» — 3:3 (2:2), «Водник» — «Динамо» (Алма-Ата) — 1:2 (1:0).

Алмаатинцы первыми завершили чемпионат. Набрав в 25 матчах 39 очков, они завоевали серебряные медали.

(ТАСС).

ПОДЗЕМНЫЙ ТОЛЧОК НА БАЙКАЛЕ

ИРКУТСК, 12 марта. (ТАСС). Вчера в 11 часов 16 минут по московскому времени в Иркутске ощущался подземный толчок силой в 3—4 балла. Жертв и разрушений он не вызвал. По данным Иркутской сейсмической станции, эпицентр землетрясения находился в южной части Байкала, примерно в ста километрах от Иркутска. Здесь его сила достигала 6 баллов.

Овощи городу

Тепличный комбинат совхоза «Зимниковский» вчера начал сдачу овощей сверх плана первого квартала.

С начала года комбинат поставил в столовые и магазины города Юрги свыше пяти тонн огурцов и 38 тонн зеленого лука. До конца месяца слющеводы обещают отправить в торговую сеть еще около восьми тонн огурцов и 15 тонн лука.

(Корр. «Кузбасса»).

Юргинский район.

ИЗ ЗАЛА СУДА

ТУНЕЯДЦЕВ — К ОТВЕТУ

Двадцатишестилетний Олег Патронов из-за пьянства оставил место работы в городе Находке. С января прошлого года он «гастролировал» по Сибири, собирал пустые бутылки, сдавал их и тем жил. Его задерживали в Чите. Нижнеудинске, предупреждали об ответственности за бродяжничество. Но тунеядец своего образа жизни не изменил. Приехав в город Тайгу, пытался ограбить квартиру, но был задержан на месте преступления и осужден Тайгинским городским народным судом на четыре года лишения свободы.

У жителя поселка Яшкино Петра Самойленко в начале трудовой жизни складывалось все благополучно: окончил профессионально-техническое училище, курсы шоферов, отслужил в армии, женился. Потом постепенно пристрастился к спиртному. Перестал работать, дважды привлекался к уголовной ответственности за истязание жены. Отбыв во второй раз наказание, Самойленко устраиваться на работу не захотел. Чтобы избавиться от тунеядца, жена вынуждена была снова искать защиты. И вот тридцатилетний здоровый мужчина в третий раз сел на скамью подсудимых.

В городе Новокузнецке проживала Ольга Речкина. За двадцать пять лет своей жизни не работала и двух лет, бражничала, жила на нетрудовые доходы. В ее квартире всегда можно было услышать пьяные голоса, ругань, драку, шум. У нее отобрали дочь. Лишили родительских прав. Она ничего не поняла! Куйбышевский районный народный суд г. Новокузнецка осудил тунеядку О. Г. Речкину к лишению свободы.

Тунеядец многолик. Это и вор, и дебошир, и просто шалопай и лодырь. В один день человек не становится тунеядцем. Процесс нравственного перерождения происходит постепенно, у всех на глазах, его не скрыть от окружающих. Чем раньше, чем активней в борьбу с тунеядством включатся все общественные организации, все граждане, тем быстрее будет покончено с этим злом.

П. ПАЮСОВ.

г. Кемерово.

НАСТОЯЩИЕ ДРУЗЬЯ

Кемеровской областной детской библиотеке имени Гайдара в январе исполнилось 25 лет. Эти годы были годами дружбы с детьми, заботы о них, об их духовном багаже.

Мы тоже учимся у этого трудолюбивого, знающего коллектива внимательно, с уважением относиться к читателям.

Библиография — наука серьезная, и говорить с нею на «ты» учат нас библиографы, руководит которыми Л. П. Некрасова. Мы своевременно получаем от них рецензии на новые книги, ежеквартальные списки «За страницами школьного учебника», обзоры новых библиографических указателей. Особенно интересными были обзор и рекомендация работы с указателем «Быть на земле человеком». Огромную пользу дала нам научно-практическая конференция «Роль библиографии в руководстве чтением детей».

Не всегда на местах мы можем найти нужные книги и часто обращаемся в межбиблиотечный абонемент областной детской библиотеки, где много лет отлично работают П. С. Тогулева и Т. Г. Глухова.

Нам посчастливилось работать под руководством опытного методиста Г. С. Филичевой. Все наши вопросы, просьбы, заботы она принимает как свои собственные и как никто другой умеет по-деловому откликнуться на них.

Методисты этой библиотеки учат нас на опыте наших же товарищей. Мы принимали участие в работе школ передового опыта в Гурьевске, Междуреченске, Анжеро-Судженске. Были на методических объединениях в Прокопьевске, Белове, Новокузнецке, Мариинске.

Г. МАНТАНОВА,
заведующая филиалом № 6 Анжеро-Судженской центральной библиотечной системы.

г. Анжеро-Судженск.

ГЕРОИ КНИГИ — ЛЮДИ ТРУДА

Издательства «Экономика» и «Планета» выпустили в свет четвертую книгу пятитомного издания «Герои десятой пятилетки». В очерках рассказывается о лучших работниках промышленности, строительства, транспорта, связи и сферы обслуживания, удостоенных высокого звания Героя Социалистического Труда.

В книгу вошел очерк журналиста Антонина Богачука «Золотые россыпи души», посвященный Герою Социалистического Труда, начальнику Западно-Сибирского геологического управления Георгию Александровичу Селятицкому. Автор очерка знакомит читателей с жизнью и думами человека высокой коммунистической сознательности, с секретами его профессионального мастерства, опытным и умелым наставником молодежи.

Книга великолепно оформлена, каждый очерк сопровождается цветными иллюстрациями.

Л. КИРИКОВА.

г. Москва.

НАШ КИНОКЛУБ

Экран марта

В МАРТЕ кинотеатры области продолжат демонстрацию фильма **«Особо важное задание».**

Созданная режиссером и актером кино, лауреатом Государственных премий Евгением Матвеевым на студии «Мосфильм», картина эта повествует о героическом и самоотверженном труде тружеников тыла в годы Великой Отечественной войны. Фильм пользуется у зрителей огромным успехом.

В феврале с творческим отчетом в Кузбассе выступала студия детских и юношеских фильмов им. М. Горького. Она представила на суд зрителей картину режиссеров С. Степанова и Н. Хубова **«Эскадрон гусар летучих».** Сейчас фильм о Денисе Давыдове, поэте и солдате, герое Отечественной войны 1812 года, о человеке, ставшем знаменитым при жизни, также начал демонстрироваться.

В роли Дениса Давыдова снялся артист Андрей Ростоцкий. В фильме также заняты Николай Еременко-младший, Марыся Шиманская. Евгений Лебедев. Музыку написал известный композитор Александр Журбин, в песнях и романсах звучат стихи Дениса Давыдова.

«Однажды, 20 лет спустя»— так называется комедия, созданная на студии им. М. Горького режиссером Ю. Егоровым.

...Прошло 20 лет, как Надя Круглова окончила школу. И вот она встретилась с бывшими одноклассниками: предстоит телепередача о том, как сложились судьбы школьников. Кто-то из них стал архитектором, кто-то академиком, кто-то пишет прекрасные стихи, а кто-то совершил подвиг. Что может сказать о себе Надя Круглова, некогда староста класса, отличница, гордость школы, а ныне — мать десяти детей? И на вопрос ведущего телепрограммы она с ясной улыбкой говорит: «Кто я? Мама... Чего хочу? Еще одного ребенка».

Надю Круглову играет Наталья Гундарева, в остальных ролях — Виктор Проскурин, Евгений Лазарев, Олег Ефремов, Ольга Гобзева.

Режиссер Дамир Вятич-Бережных снял на студии «Мосфильм» картину **«Корпус генерала Шубникова».** В основу сюжета положены военные рассказы и повести Владимира Баскакова, рассказывающие о событиях зимы 1942—1943 гг., когда советские войска окружили шестую армию Паулюса в районе Сталинграда.

Столкнулись две воли, два замысла. Ставка фюрера требует деблокировать армию Паулюса, сняв для этого танковые дивизии с северного участка Восточного фронта. Чтобы сковать эти немецкие дивизии, советское командование решает внезапным ударом танкового корпуса прорвать немецкие позиции именно на севере, на одном из участков Калининского фронта.

И только командир корпуса, генерал-майор Шубников, знает, что его удар — отвлекающий маневр, что у фронта нет сил поддержать его прорыв, что он будет отрезан и задача корпуса — пожертвовать собой во имя грядущей победы...

Авторы рассказывают об этих трагических событиях суровым, строгим языком, высвечивая судьбы многих людей — от генерала Шубникова до тихой и скромной медсестры Маши. Каждый из них делал то, к чему призывал его долг.

Студия «Грузия-фильм» представляет зрителям работу режиссера Г. Калатозишвили **«Шальная пуля».** Василий Киквидзе погиб зимой 1919 года, когда ему было всего 24 года. Что успел он совершить за прожитые годы? Почему имя его было овеяно легендами при жизни и не умирает в памяти народа? Все познал Василий Киквидзе за несколько лет взрослой жизни — боевую славу и любовь спасенной им женщины, счастье победы и счастье от сознания своей правоты. Не раз коснется его холодное крыло смерти, и когда, казалось, отступят все беды — нелепая шальная пуля оборвет жизнь этого удивительного человека.

«Гражданин Лешка»—фильм режиссера В. Крючкова (студия «Мосфильм») рассказывает о молодом пареньке Алексее Игнатове, исколесившем всю страну в поисках настоящего дела и забравшемся в конце концов в такую таежную глухомань, где, кроме лесорубов, никто и не живет. И приезжает в этот леспромхоз делегация канадских лесорубов. Отчаянный Лешка к всеобщему удивлению, конечно же, покажет хваленым профессионалам, каков у нас класс!

Режиссер И. Гурин поставил на студии имени М. Горького фильм **«Старые долги».** «Александр Петрович болен, просит приехать проститься. Катя». Такую телеграмму дала жена Александра Петровича Катя, женщина своенравная. Одну из телеграмм получила врач Надежда Николаевна. Другую — молодой инженер Ольга Юрьевна. И обе они, не раздумывая, спешат в областной город, чтобы, быть может, в последний раз увидеть человека, который так много значил когда-то в их жизни.

Так начинается этот тонкий психологический фильм о человечности, о добрых делах и отношениях. В нем снимались Игорь Горбачев, Валентина Шендрикова, Валентина Беляева, Анастасия Вознесенская.

Из фильмов зарубежных мастеров кино следует назвать французскую комедийную ленту **«Чудовище»** с известным актером Жан-Полем Бельмондо в роли каскадера высокого класса. Под стать ему и очаровательная партнерша, вместе с которой герой выполнял рискованные трюки, пока оба не очутились в больнице с переломами и ушибами и горькой обидой друг на друга из-за несостоявшейся свадьбы.

«Любимый Раджа» — индийский приключенческий фильм, рассказывающий о всепобеждающей силе любви. В нем снялись артисты Хема Малини (принцесса Ратна), известная советским зрителям по картинам «Зита и Гита», «Месть и закон», «Приключения Али-Бабы и сорока разбойников», и Дхарамендра, игравший в последнем фильме Али-Бабу.

А. СТЕПАНОВА,
старший редактор облкинопроката.

г. Кемерово.

НА СНИМКЕ: кадр из кинофильма «Старые долги».

Минутное дело

В феврале 1964 года я узнал из местной печати об открытии месторождения вермикулита близ станции Теба. Какова судьба открытия?

Г. СКАКУНОВ.

г. Ленинск-Кузнецкий.

Читателю отвечает начальник Западно-Сибирского геологического управления **Георгий Александрович Селятицкий:**

— Рудопроявление вермикулита, о котором идет речь в письме, у нас зарегистрировано, но на дальнейшие поисковые и разведочные работы заказа геологам от строительных организаций так и не поступило.

●

В конце прошлого года я читал в «Кузбассе», что в Кемерове, на телецентре, смонтирована антенна для приема передач по системе «Экран». Когда она вступит в эксплуатацию?

В. МАНИН.

г. Кемерово.

Слово для ответа — старшему инженеру службы радио и телевидения Кемеровского областного производственно-технического управления связи **Андрею Федоровичу Сизикову:**

— Сейчас в Кемерове идут испытания этой антенны, после чего кузбассовцы получат возможность принимать вторую телепрограмму из Москвы.

Есть ли возможность нынче для личного хозяйства купить цыплят? Где именно?

Г. ЗАЙЦЕВ.

Новокузнецкий район.

Хотелось бы развести уток. Где можно приобрести утят?

З. ВОЙНОВА.

Кемеровский район.

На эти вопросы мы попросили ответить начальника зооветеринарного отдела треста «Птицепром» **Льва Яковлевича Гершликовича:**

— В этом году суточных цыплят мы будем продавать, как говорится, по потребности. Даем несколько адресов, куда можно обращаться уже сейчас: Яшкинский птицеводческий совхоз, птицефабрика «Горячка» Прокопьевского района, Сафоновская птицефабрика того же района и Мысковская Новокузнецкого района.

Утят суточного возраста можно будет купить на Сафоновской птицефабрике.

●

Можно ли пересылать в посылке на далекое расстояние (на Камчатку и в Ленинградскую область, например) варенье и протертую с сахаром смородину в полиэтиленовых мешочках?

В. БЕДНОВА.

г. Кемерово.

Консультацию дает врач, заведующая отделением гигиены питания Кемеровской областной санэпидстанции **Нина Константиновна Слепухина:**

— Для пересылки варенья и других жидких пищевых продуктов годятся только те полиэтиленовые пакеты, которые продаются в продовольственных магазинах. Пакеты из-под промышленных товаров для этих целей непригодны.

«ПАНОРАМА» № 11

Красочным плакатом «Проводы русской зимы» и театральными афишами областной филармонии, театра оперетты и цирка открывается сегодняшний выпуск информационно-рекламного еженедельника газеты «Кузбасс». В «Панораме» помещены программа телевизионных передач на следующую неделю, реклама радиотоваров и электронной техники, информация о спорте, очередной кроссворд и ответы на предыдущий, объявления читателей.

ПОГОДА

Гидрометбюро сообщает:

13 марта днем по области ожидается облачная с прояснениями погода. Местами кратковременные осадки, метель. Ветер южный, на значительной территории 16—21 метр в секунду. Температура от 0 до 5 градусов тепла.

В последующие двое суток существенных изменений в погоде не ожидается.

Вторая страница сегодняшнего номера — сменная.

Редактор Н. А. БУРЫМ.

Адрес редакции: 650630, ГСП, г. Кемерово-99, ул. Ноградская,3. Телефоны: приемной редактора 6-69-74, заместителей редактора 6-65-74, 6-70-82, ответственного секретаря 6-68-81, зам. ответственного секретаря 6-65-63, отделов редакции: партийной жизни 6-61-83 и 6-02-08, пропаганды 6-66-73, 6-44-22, Советов народных депутатов 6-64-84 и 6-44-84, культуры 6-62-01, 6-47-44, тяжелой индустрии 6-69-44, 9-51-02, 6-02-00, химической и легкой промышленности 6-65-86, 6-38-49, сельского хозяйства 6-67-82 и 6-90-71, строительного 6-67-46 и 6-02-00, писем и рабселькоров 6-90-52, 6-78-97, 6-87-68, 6-60-72, информации и спорта 6-82-61, 9-58-76, 6-62-37, еженедельника «Панорама» 6-63-02, объявлений 6-68-72, фотокорреспондентов 6-90-63, прием информации 6-88-85, общественной приемной 6-66-52, бухгалтерии 52-70-10, директора издательства 52-79-10. Собственные корреспонденты: в Белове — 2-29-27, Мариинске — 31-20 Междуреченске — 2-00-76, Новокузнецке — 7-02-04, Прокопьевске — 2-17-34, Юрге — 2-17-83.

ОП 01376. Типография издательства «Кузбасс». Индекс 51901. Заказ № 62.