XXVI СЪЕЗД КОММУНИСТИЧЕСКОЙ ПАРТИИ СОВЕТСКОГО СОЮЗА

Пролетарии всех стран, соединяйтесь!

КУЗБАСС

ОРГАН КЕМЕРОВСКОГО ОБКОМА КПСС И ОБЛАСТНОГО СОВЕТА НАРОДНЫХ ДЕПУТАТОВ

Газета основана в январе 1922 года.
№ 53 (17284).
ВТОРНИК, 3 МАРТА 1981 года.
Цена 2 коп.

В НОМЕРЕ

● Информационное сообщение о работе XXVI съезда партии.
● Дневник съезда. 1 стр.
● Рапортует комсомол. 2 стр.
● На VII зимней Спартакиаде народов РСФСР. 4 стр.

ПОСТАНОВЛЕНИЕ

XXVI СЪЕЗДА КОММУНИСТИЧЕСКОЙ ПАРТИИ СОВЕТСКОГО СОЮЗА ПО ПРОЕКТУ ЦК КПСС «ОСНОВНЫЕ НАПРАВЛЕНИЯ ЭКОНОМИЧЕСКОГО И СОЦИАЛЬНОГО РАЗВИТИЯ СССР НА 1981—1985 ГОДЫ И НА ПЕРИОД ДО 1990 ГОДА»

Заслушав и обсудив доклад Председателя Совета Министров СССР товарища Тихонова Н. А. об Основных направлениях экономического и социального развития СССР на 1981—1985 годы и на период до 1990 года, XXVI съезд Коммунистической партии Советского Союза постановляет:

Утвердить Основные направления экономического и социального развития СССР на 1981—1985 годы и на период до 1990 года.

Совету Министров СССР разработать в соответствии с Основными направлениями проект Государственного плана экономического и социального развития СССР на 1981—1985 годы с разбивкой по годам пятилетки, по министерствам, ведомствам СССР и союзным республикам и внести его на рассмотрение Верховного Совета СССР в октябре 1981 г.

При составлении одиннадцатого пятилетнего плана рассмотреть предложения, внесенные на XXVI съезде КПСС, на съездах компартий союзных республик, краевых и областных партийных конференциях, собраниях актива и пленумах партийных комитетов в районах, городах и округах, в трудовых коллективах и в печати, а также в письмах рабочих, колхозников, специалистов и ученых.

XXVI съезд КПСС считает, что осуществление широкой программы экономического и социального развития страны в новой пятилетке является важнейшей хозяйственно-политической задачей всех партийных, советских, профсоюзных, комсомольских и хозяйственных организаций. Съезд выражает уверенность, что трудящиеся всех отраслей народного хозяйства под руководством ленинской партии еще шире развернут социалистическое соревнование, приложат свои творческие силы, знания и опыт для успешного решения задач коммунистического строительства.

ПОСТАНОВЛЕНИЕ

XXVI СЪЕЗДА КОММУНИСТИЧЕСКОЙ ПАРТИИ СОВЕТСКОГО СОЮЗА О ПИСЬМАХ И ЗАЯВЛЕНИЯХ ТРУДЯЩИХСЯ, АПЕЛЛЯЦИЯХ КОММУНИСТОВ, АДРЕСОВАННЫХ XXVI СЪЕЗДУ КПСС

1. Принять к сведению, что секретариатом съезда рассмотрена значительная часть писем и заявлений трудящихся, апелляций коммунистов, поступивших в адрес XXVI съезда КПСС, и приняты необходимые меры.

2. Поручить Центральному Комитету КПСС завершить рассмотрение писем и заявлений трудящихся и апелляций коммунистов, адресованных съезду, принять по ним соответствующие решения.

ИНФОРМАЦИОННОЕ СООБЩЕНИЕ

28 февраля в Москве, в Кремлевском Дворце съездов, продолжал работу XXVI съезд Коммунистической партии Советского Союза.

На утреннем заседании председательствовал член Политбюро ЦК КПСС, первый секретарь Ленинградского обкома КПСС товарищ Романов Г. В.

Продолжалось обсуждение доклада Председателя Совета Министров СССР товарища Тихонова Н. А. «Основные направления экономического и социального развития СССР на 1981—1985 годы и на период до 1990 года». В прениях выступили товарищи: Гусев В. К.—первый секретарь Саратовского обкома КПСС, Оруджев С. А.—министр газовой промышленности СССР, Дьячкова Л. И.—врач Ракитянской районной больницы Белгородской области, Месяц В. К.—министр сельского хозяйства СССР.

Съезд приветствовали горячо встреченные делегатами и гостями товарищи: Мохамед Саид Мазузи — член Политбюро партии Фронт национального освобождения Алжира, Родней Арисменди — Первый секретарь Центрального Комитета Коммунистической партии Уругвая, Гордон Макленнан—Генеральный секретарь Коммунистической партии Великобритании, Пен Сован—заместитель Председателя Народно-революционного совета Народной Республики Кампучии, Халед Багдаш—Генеральный секретарь Центрального Комитета Сирийской коммунистической партии, Карлос Нуньес Тельес — член Национального руководства Сандинистского фронта национального освобождения Никарагуа, Председатель Государственного совета Республики Никарагуа.

2 марта XXVI съезд КПСС продолжал работу.

На утреннем заседании председательствовал член Политбюро ЦК КПСС, министр обороны СССР товарищ Устинов Д. Ф.

Продолжалось обсуждение доклада Председателя Совета Министров СССР товарища Тихонова Н. А. «Основные направления экономического и социального развития СССР на 1981—1985 годы и на период до 1990 года». В прениях выступили товарищи: Павловский И. Г.—министр путей сообщения СССР, Филатов А. П.—первый секретарь Новосибирского обкома КПСС.

Съезд единогласно утвердил «Основные направления экономического и социального развития СССР на 1981—1985 годы и на период до 1990 года». Проект постановления по этому вопросу по поручению комиссии внес товарищ Романов Г. В.—первый секретарь Ленинградского обкома КПСС.

Съезд принял постановление «О письмах и заявлениях трудящихся, апелляциях коммунистов, адресованных XXVI съезду КПСС».

Съезд приветствовали горячо встреченные делегатами и гостями товарищи: Хильберто Внейра — Генеральный секретарь Центрального Комитета Колумбийской коммунистической партии, Меир Вильнер — Генеральный секретарь Центрального Комитета Коммунистической партии Израиля, Атос Фава — Генеральный секретарь Коммунистической партии Аргентины, Пьер Нзе — член Политбюро Центрального Комитета Конголезской партии труда, заведующий отделом внешних связей ЦК партии, министр иностранных дел Народной Республики Конго.

На вечернем заседании съезд приступил к рассмотрению следующего пункта порядка дня — выборам центральных органов партии.

ДНЕВНИК СЪЕЗДА

На утреннем заседании 28 февраля председательствовал член Политбюро ЦК КПСС, первый секретарь Ленинградского обкома КПСС тов. **Г. В. Романов.**

Говоря о проекте Основных направлений экономического и социального развития СССР, первый секретарь Саратовского обкома КПСС тов. **В. К. Гусев** большое внимание уделил вопросам партийного руководства народным хозяйством, организации социалистического соревнования и повышения авангардной роли коммунистов на производстве. Он подчеркнул, что щитом против суховеев в степных районах области стало орошение. На поливных землях производится 40 процентов сочных кормов, 80 процентов сена, что позволяет систематически увеличивать поголовье скота и производство продукции животноводства. Возросло производство овощей.

Орошение — не только зерно, корма, овощи. Значительны социальные последствия этого процесса. Растут и села. Они становятся многолюднее, прекратился отток населения из степных районов, увеличилось число механизаторов.

Оратор высказал ряд предложений, осуществление которых, по его мнению, повысит эффективность орошаемого земледелия.

Министр газовой промышленности тов. **С. А. Оруджев** сообщил, что предусмотренный на конец пятилетки нижний уровень добычи газа был превышен уже в 1979 году, а верхний уровень — в 1980 году. Природный газ стал мощным фактором технического прогресса и повышения производительности общественного труда.

Оценивая достигнутые успехи, газовики отчетливо видят и недостатки, неиспользованные возможности и нерешенные проблемы. Сейчас в центре внимания министерства — вопросы более полного использования созданного огромного потенциала, решительного повышения эффективности капитальных вложений, удешевления стоимости строительства, широкого применения вторичных энергоресурсов и энергосберегающей технологии. Многое предстоит сделать для улучшения жилищных условий тружеников.

В одиннадцатой пятилетке, сказал оратор, поставлена задача создать в Западной Сибири комплексную базу газодобычи, по мощности в два с половиной раза превышающую современную.

Врач Ракитянской районной больницы Белгородской области тов. **Л. И. Дьячкова** остановилась на работе сельских лечебных учреждений и школ-комплексов Белгородской области, накопивших ценный опыт лечения и комплексного воспитания детей. Она поставила вопрос о необходимости совершенствования этой формы заботы о всестороннем развитии подрастающей смены сельских тружеников.

В проекте Основных направлений, с удовлетворением отметила делегат, предусмотрено значительное повышение уровня и качества медицинского обслуживания населения, указаны меры по улучшению обеспечения учреждений здравоохранения новейшей техникой, транспортом, высокоэффективными лекарствами. Она заверила делегатов, что медицинские работники приложат все силы для успешного выполнения задач, поставленных съездом.

В десятой пятилетке, заявил министр сельского хозяйства СССР тов. **В. К. Месяц**, несмотря на сложные, неблагоприятные погодные условия, общий объем произведенной сельскохозяйственной продукции составил 618 миллиардов рублей—на 50 миллиардов рублей больше, чем в девятой пятилетке. Возросли валовые сборы зерна, хлопка, овощей, фруктов, винограда. Увеличилось производство продуктов животноводства.

Задания сельскому хозяйству на одиннадцатую пятилетку, подчеркнул оратор, предусматриваются большие, напряженные. Залог их осуществления — в лучшем использовании уже созданного на селе производственного потенциала. Первостепенное значение в решении продовольственной программы будет иметь дальнейшее устойчивое наращивание производства зерна, и всемерное увеличение производства кормов как для общественного животноводства, так и для скота, содержащегося в личных подсобных хозяйствах населения.

С приветствиями съезду выступили горячо встреченные собравшимися член Политбюро партии Фронт национального освобождения Алжира тов. **М. С. Мазузи**, Первый секретарь ЦК Коммунистической партии Уругвая тов. **Р. Арисменди**, Генеральный секретарь Коммунистической партии Великобритании тов. **Г. Макленнан**, заместитель Председателя Народно-революционного совета Народной Республики Кампучии тов. **Пен Сован**, Генеральный секретарь ЦК Сирийской коммунистической партии тов. **Х. Багдаш**, член Национального руководства Сандинистского фронта национального освобождения Никарагуа, Председатель Государственного совета Республики Никарагуа тов. **К. Нуньес.**

2 марта XXVI съезд КПСС продолжал работу.

(ТАСС).

ЦВЕТЫ ДЛЯ ДЕЛЕГАТА

Провожать Н. Ф. Бокину на XXVI съезд партии в аэропорт пришли ее подруги с Кемеровского комбината шелковых тканей Надежда Ивановна Поважнюк и Валентина Алексеевна Голышенкова. Настроение у Нины Федоровны, конечно же, было отличное: в минувшей пятилетке она выполнила пятнадцать годовых заданий, а в канун открытия съезда еще один план года. А это уже почерк мастера, та высота, с которой Бокина может делиться опытом с другими.

В аэропорту в минуты расставания были цветы, пожелания успешной работы и другие напутствия. Н. И. Поважнюк и В. А. Голышенкову связывает с Ниной Федоровной давняя дружба. Со дня основания комбината они вместе начинали постигать азы ткацкого мастерства. Живут в одном доме, дружат семьями.

Бригада А. К. Голышенкова, в которой трудятся подруги Бокиной, еще в конце января выполнила свои предсъездовские социалистические обязательства. Работая на «сверхтипе», коллектив соткал почти двести тысяч метров сверхплановой ткани. Эта бригада дала слово, что в день открытия съезда будет трудиться с наивысшей производительностью, а заработанные деньги перечислит в Фонд мира. Ее поддержали остальные коллективы предприятия.

Журналисты областного радио организовали беседу по телефону делегата съезда Н. Ф. Бокиной с ее подругой по труду И. С. Зубревой. Ирина Степановна рассказала, что коллектив комбината в эти дни успешно выполняет задание и социалистические обязательства. В день открытия съезда во всех цехах прошли митинги, ткачихи работали слаженно и сделали свыше 161 тысячи метров тканей. Она сообщила также, что станки Нины Федоровны на ходу, а ее подруга Елена Дробышева завершила выполнение личных обязательств.

Н. Ф. Бокина в свою очередь поделилась впечатлениями от первых дней работы съезда:

— Меня как мать не могла не взволновать та часть доклада товарища Леонида Ильича Брежнева, где подробно говорится о всесторонней деятельности Коммунистической партии по укреплению мира и безопасности народов. Главное — эта работа проводится целенаправленно и определено основное направление на ближайшее время.

Конечно же, приятно было слышать, что одной из экономических задач партии является забота о развитии легкой промышленности. Предусматривается, например, улучшить условия труда и быта для нас. Взят курс также на улучшение оснащения легкой промышленности современным оборудованием, бесперебойное снабжение сырьем и материалами. Словом, нам нужно уже сейчас подумать о том, как лучше реализовать программу, которая будет намечена на XXVI съезде партии.

В конце беседы Н. Ф. Бокина поблагодарила коллектив комбината шелковых тканей за внимание к ней.

Ю. ДОЛГУШИН.

НА СНИМКЕ: Н. Ф. Бокину провожают в аэропорту на съезд партии подруги по работе Н. И. Поважнюк и В. А. Голышенкова.

Фото **В. Грызыхина.**
г. Кемерово.

Встреча Л. И. Брежнева с Я. Кадаром

28 февраля состоялась дружеская встреча Генерального секретаря ЦК КПСС, Председателя Президиума Верховного Совета СССР Л. И. Брежнева с Первым секретарем ЦК ВСРП Я. Кадаром.

Был проведен обмен мнениями по некоторым вопросам советско-венгерских отношений, а также по важным международным проблемам.

Товарищ Я. Кадар горячо поздравил товарища Л. И. Брежнева с замечательным докладом, произнесенным на XXVI съезде КПСС. Он выразил полное согласие и поддержку предложениям по продолжению разрядки, развитию международного сотрудничества и укреплению мира, содержащимся в докладе. ВСРП, сказал Я. Кадар, действуя вместе с КПСС, полна решимости способствовать укреплению единства социалистического содружества, международного коммунистического и рабочего движения, сплочению всех антиимпериалистических сил.

Товарищи Л. И. Брежнев и Я. Кадар отметили, что предстоящие годы будут иметь исключительное значение в борьбе против нагнетания военной опасности, наращивания гонки вооружений. Они подчеркнули, что братские социалистические страны были и останутся важнейшей опорой мира на земле.

Встреча Л. И. Брежнева и Я. Кадара прошла в сердечной, товарищеской атмосфере.

(ТАСС).

Встреча Л. И. Брежнева с Э. Хонеккером

28 февраля состоялась встреча Генерального секретаря ЦК КПСС, Председателя Президиума Верховного Совета СССР Л. И. Брежнева с Генеральным секретарем ЦК СЕПГ, Председателем Государственного совета ГДР Э. Хонеккером.

От имени коммунистов, всех трудящихся Германской Демократической Республики Э. Хонеккер сердечно поздравил тов. Л. И. Брежнева с успешной работой XXVI съезда КПСС и выразил глубокое удовлетворение Отчетным докладом ЦК КПСС съезду. Этот выдающийся марксистско-ленинский документ, сказал Э. Хонеккер, имеет всемирно-историческое значение. Содержащиеся в нем предложения по укреплению мира оказывают большую услугу всем силам, выступающим против военной опасности, разгула реакции и империализма.

Л. И. Брежнев сказал, что советские коммунисты с большой заинтересованностью следят за успешным ходом социалистического строительства в ГДР, за всенародной подготовкой к X съезду СЕПГ, который, несомненно, станет важной вехой в жизни республики.

Товарищи Л. И. Брежнев и Э. Хонеккер выразили твердую уверенность в том, что сотрудничество между двумя братскими партиями и странами, дружба народов Советского Союза и Германской Демократической Республики будут и впредь углубляться и крепнуть.

Встреча прошла в обстановке дружбы, сердечности и полного взаимопонимания.

(ТАСС).

МОСКВА, ГОСТИНИЦА «РОССИЯ»...

1329 женщин принимают участие в работе съезда. Семнадцать из них — наши землячки.

Комната на седьмом этаже гостиницы «Россия», в которой живут прокопчанка Н. Л. Лобцова и В. Е. Жукова из Новокузнецкого района, заполнена цветами. Гвоздики на столе, тумбочках... Их подарили Валентине Егоровне Жуковой. Она именинница.

Присоединяюсь к поздравляющим и спрашиваю, приходилось ли Валентине Егоровне отмечать день рождения в похожей обстановке.

—Она вообще не хотела никому говорить,— смеется Наталья Леонидовна Лобцова.—Внимание не хотела привлекать. Но вышло иначе. Перед началом заседания, уже в зале Дворца съездов, именинницу поздравил второй секретарь обкома партии В. И. Ситников. Ей подарили коробку конфет. А потом были цветы. По словам самой В. Е. Жуковой, столько их ни разу не получала...

Были и другие приятные неожиданности. Н. Л. Лобцова рассказывает, что они получили приветственную телеграмму от прокопьевских пионеров. Вспомнился город, дом, родная «Электромашина», подруги по работе — Люба Кудашкина, Алевтина Болдина, Александра Суховесова.

— Каждый из делегатов видит в Отчетном докладе ЦК КПСС XXVI съезду партии, — делится мыслями Жукова, — руководство к действию на пятилетку.

В. КЛАДЧИХИН,
спец. корр. «Кузбасса»
(По телефону).
г. Москва.

ГОВОРЯТ ДЕЛЕГАТЫ XXVI СЪЕЗДА КПСС

ЗАБОТЯСЬ О НАСТРОЕНИИ

Наш внештатный корреспондент В. Жутяйкин связался по телефону с делегатом XXVI съезда КПСС, директором шахты имени 7 Ноября г. Ленинска-Кузнецкого Г. В. Харитоновым.

—Геннадий Васильевич, впечатлений о работе съезда, конечно же, много. Хотя бы в нескольких словах о них...

—Неизгладимое впечатление оставила та часть доклада Л. И. Брежнева, в которой речь шла о международном положении. Он четко, ясно определил позицию Советского Союза в вопросах международной политики.

И еще. В Сибири иные условия для жизни и работы, не такие, как, скажем, в европейской части. Это было отмечено в докладе. Поэтому, как сказал Леонид Ильич, мы будем принимать меры для того, чтобы улучшать положение людей, живущих в этих районах.

—В докладе товарищ Л. И. Брежнев отметил, что люди трудятся плодотворнее там, где они ощущают постоянную заботу об улучшении условий их труда и быта.

—Верно. На шахте мы построили хороший здравпункт. Площадь его четыреста с лишним квадратных метров. Тут шахтер может получить любое лечение. Рядом с шахтой выросла новая столовая и пристройка к административно-бытовому комбинату. Площадью она не меньше старого здания. Сделаны хорошие мойки. Отделка там самая современная. Человеку приятно зайти сюда. Потом с хорошим настроением он спустится в шахту, и на рабочем месте постарается сохранить это настроение и будет делать все старательно и аккуратно. Строим также добротную прачечную, пункт горячего питания, оформляем площадку вокруг бытового комбината.

—В перерывах между заседаниями съезда чем заполнено ваше время?

—Скучать не приходится. Были в Горках Ленинских, в Оружейной палате Кремля. Встречались с писателями. Побывали во МХАТе, в новом его здании на Тверском бульваре. Посетили цирк.

— Спасибо за беседу. Хорошего вам настроения и плодотворной работы.

(По телефону).
г. Москва.

«Способствовать формированию поколения людей политически активных, знающих дело, любящих труд и умеющих работать, всегда готовых к защите своей Родины, — вот самое важное, самое главное в работе комсомола».

(Из доклада Генерального секретаря ЦК КПСС Л. И. Брежнева XXVI съезду КПСС).

ПРЕЕМНИКИ

Комсомолия Кузбасса рапортует XXVI съезду КПСС

До недавнего времени комсомольско - молодежную бригаду проходчиков на шахте имени Дзержинского в Прокопьевске возглавлял заслуженный шахтер РСФСР А. И. Молокоедов. Человек он в Кузбассе известный и уважаемый. Под его руководством в минувшей пятилетке коллектив выполнил два производственных задания. Александр Иванович передал трудовую эстафету групкомсоргу бригады Владимиру Черномырдину. И, надо сказать, молодые шахтеры сохраняют прежний ритм. К открытию партийного съезда они обязались пройти дополнительно 1 500 погонных метров горных выработок, а сделали 2 460 метров. Такая преемственность стала нормой.

Сегодня сорок процентов занятых в угольной промышленности — молодежь, каждая третья очистная и проходческая бригада — комсомольско - молодежная. Восемьдесят из них выполнили план десятой пятилетки досрочно. В стране работают 1 140 горняцких комсомольско-молодежных коллективов, у нас в Кузбассе их 623, больше половины. За пять лет в области средний возраст шахтеров снизился с 34 до 31 года. Это результат конкретного шефства комсомола над развитием Кузнецкого угольного бассейна. Сегодня очень высок авторитет молодежных коллективов, возглавляемых Героем Социалистического Труда Ю. Б. Дунаевым с шахты «Центральная», делегатом XXVI съезда партии Р. Н. Стахеевым с шахты «Нагорная», членом ЦК ВЛКСМ, лауреатом премии Ленинского комсомола Николаем Власовым с шахты им. Калинина.

Звания Героя Социалистического Труда недавно удостен еще один наставник комсомольско - молодежной бригады — Алексей Тихонович Попов с шахты имени 7 Ноября. Двадцать два комсомольца работают под его началом. Здесь установился дух новаторства, творчества, хозяйского отношения к технике и оборудованию. Добыть 600 тысяч тонн угля — таковы обязательства бригады на нынешний год. Работа в эти дни подтверждает, что свое слово она сдержит.

Активно участвовали молодые шахтеры во Всесоюзном месячнике высокопроизводительного труда, посвященном XXVI съезду партии. Но еще не всем удается выполнение плана. Звание комсомольско-молодежного обязывает трудиться по-ударному, творчески. А ударники не появляются сами по себе. Долг комитета комсомола — вырастить хороший молодежный коллектив. Необходимо увеличить число ударников в строительстве, на транспорте, на фермах, в сфере обслуживания.

Почти полмиллиона юношей и девушек Кузбасса в минувшей пятилетке по примеру аппаратчика кемеровского производственного об'единения «Азот» Александра Кондратьева трудились по личным комплексным планам «К высокому качеству работы — через мастерство, знание, поиск!». В результате более 50 тысяч юношей и девушек, 1 200 комсомольско - молодежных коллективов досрочно выполнили задание пятилетки.

В полную силу соревновались сельские механизаторы за право обладать переходящим призом имени Героя Социалистического Труда М. В. Гулевича. А молодые мастера машинного доения боролись за высокие надои молока под девизом «Трехтысячный рубеж — комсомольская норма». 60 лучших доярок перешагнули его.

Забота комсомола — сокращение ручного труда. Недавно в Прокопьевске состоялась областная научно-практическая конференция молодых ученых и специалистов по вопросам механизации добычи угля. В работе конференции участвовали не только наша научно-техническая интеллигенция, но и студенты горных факультетов вузов, молодые новаторы производства—рационализаторы, изобретатели. Состоялся деловой разговор. Была отмечена активность в реализации программы сокращения ручного труда комитетов, советов ВОИР разреза «Черниговский», шахты «Распадская» и других. Но сейчас перед молодыми учеными и новаторами производства более сложная задача: не только разрабатывать научно-технические проблемы, но и осваивать новую технику, современную технологию. Для этого создаются комплексные творческие молодежные коллективы.

Чтобы стать квалифицированным рабочим, надо многому научиться, приобрести навыки и знания. Самый верный путь для этого —профтехучилище. Повышение престижа и авторитета училищ, улучшение профориентационной работы и учеба юношей и девушек в ПТУ по комсомольским путевкам — поле деятельности комитетов комсомола. Они проводят слеты учащихся профтехучилищ, встречи мастеров производственного обучения, празднование дня молодого рабочего. В прошлом году, например, только в горные ПТУ направлено с комсомольскими путевками в состав областного ударного отряда около тысячи молодых людей.

Но эффективность наших усилий снижается из-за того, что не все базовые предприятия заботятся о материальном укреплении училищ. Неприглядный вид, неухоженность не поднимают авторитета учебного заведения. В одиннадцатой пятилетке нужно добиться, чтобы материально-техническая база в училищах соответствовала принципу: каждому предмету — учебный кабинет, каждой профессии— учебную мастерскую. В 1981 году пять студенческих строительных отрядов будут работать на сооружении профтехучилищ. Но этим, разумеется, существующего положения не поправишь.

Конечно, нельзя ставить в прямую зависимость от бытовых трудностей просчеты в воспитательной работе. Но все же факты говорят о том, что связь есть. Скажем, преступность среди несовершеннолетних за последние три года резко снизилась, а вот среди учащихся профтехучилищ она растет. Горкомы и райкомы комсомола еще мало уделяют внимания этой категории молодежи, не нашли достаточно эффективных форм в работе с молодыми преподавателями и мастерами. Да и кадры секретарей комсомольских организаций училищ подбираются подчас на скорую руку — только треть из них имеет высшее образование.

Предстоит активнее решать кадровую проблему и сельскому комсомолу. Немалую роль в закреплении молодежи на селе играет связь комитетов ВЛКСМ колхозов, совхозов со школой, ученическими производственными бригадами, улучшение спортивной и культурно-массовой работы. Опыт у нас есть. Взять хотя бы инициативу комсомольских комитетов Ленинск-Кузнецкого района «Из класса школьного — в рабочий класс». Только в прошлом году более ста выпускников школ из 284 остались работать на селе. Летом в районе 12 ученических производственных бригад получили продукции на 39 тысяч рублей. Победителем соревнования стала бригада Шабановской средней школы.

В районе умеют заботиться о людях, терпеливо растят молодых мастеров. Показательна судьба молодого механизатора Володи Шубенкова. Вырос он в хлеборобской семье, еще в школе получил права тракториста. После армии возвратился в родной колхоз «Заря», женился. Колхоз помог молодой семье завести свое подворье, крестьянское хозяйство. И парень с удовольствием работает в родном селе. В прошлом году намолотил 17 тысяч центнеров зерна, стал лауреатом премии «Молодость Кузбасса». Этот пример еще раз говорит о том, о чем должны твердо помнить всегда и комитеты комсомола, и хозяйственники: только забота о человеке позволит нам удержать молодежь на селе.

В прошедшей пятилетке на двенадцать процентов увеличилось комсомольцев-колхозников, в области количество членов ВЛКСМ, работающих в сельском хозяйстве, стало больше на тысячу человек. Однако сегодня надо больше внимания уделять культуре села, улучшению бытового обслуживания сельского населения. Строительство объектов соцкультбыта — главная забота студенческих стройотрядов. Под комсомольскую опеку мы берем и подготовку кадров для сельских клубов. Расширяя сферу женских профессий на селе, можно решить и проблему невест. Она сегодня есть, и не надо комсомолу от нее отмахиваться. Выпускницы школ уезжают в город, не найдя себе занятия в родном хозяйстве.

Комсомольские работники и активисты много внимания уделяют нравственному воспитанию, но пока, надо признать, слабым звеном остается работа по месту жительства. Бюро обкома ВЛКСМ обсуждало состояние воспитательной работы в молодежных общежитиях Ленинского района Кемерова. Уровень ее невысок. Кроме того, далеки от идеальных и бытовые условия. Это результат невнимательного отношения профсоюзных и комсомольских комитетов, хозяйственных руководителей к молодежи.

Такое положение не только в Ленинском районе. Редко комитеты комсомола используют для воспитательной работы красные уголки общежитий, не проводят здесь устные журналы, диспуты, конкурсы, викторины. А ведь комсомольское влияние на молодежь необходимо не только на производстве. Оно нужно и в быту, за пределами проходной или учебного заведения. Успех борьбы с пьянством и хулиганством во многом зависит от разумной организации свободного времени, вовлечения молодых людей в клубы по интересам, дискотеки и спортивные секции.

Опыт работы Новокузнецкого горкома ВЛКСМ доказывает, что при серьезном внимании комитетов комсомола дискотека может стать местом действительно культурного отдыха, очагом пропаганды хорошего вкуса и поведения. Первые дискотеки у нас в области появились недавно. Опыт работы их невелик. Отсюда и некоторые издержки в программах и организации вечеров. В июне 1979 года обком комсомола организовал в Гурьевске семинар, на котором как раз говорилось об этих проблемах. Сейчас проводится очередной тур первого областного конкурса дискотек.

Словом, попытки толково организовать свободное время молодежи предпринимаются постоянно. Но пока мы вынуждены констатировать: проводимые мероприятия не всегда и не везде соответствуют запросам молодежи. Причин много. Одна из них — ведомственность. Не раз приходится видеть: вечером, в воскресные дни пустуют спортивные залы техникумов, училищ и школ того микрорайона, где в общежитиях скучают, не знают, чем заняться молодые рабочие. Их не пускают в школьный зал, потому что они «чужие». Да и, чего греха таить, пустуют временами клубы и Дворцы культуры, потому что молодежи неинтересны плохо организованные там культурные мероприятия.

Жизнь настоятельно требует повышения роли и авторитета комсомольских организаций. В значительной степени это зависит от компетентности, нравственных качеств вожаков молодежи. Сила комсомола — в партийном руководстве. В последние годы увеличилось число коммунистов, работающих в комсомоле: сегодня их более 13 тысяч.

Сейчас городские и районные комитеты ВЛКСМ проводят слеты победителей предсъездовской вахты, на которых подводятся итоги эстафеты ударных комсомольских дел «Пятилетке— ударный финиш. XXVI съезду КПСС — достойную встречу!». В этот период молодые кузбассовцы выступили с ценными починами и инициативами. Каждый стремится вписать свою строку в рапорт Ленинского комсомола партийному съезду. Сотни юношей и девушек заслужили это почетное право.

В. ЛЕБЕДЕВ,
первый секретарь Кемеровского обкома ВЛКСМ, делегат XXVI съезда КПСС.

Рассказываем о делегатах XXVI съезда КПСС

Доверие оправдывает

Что и говорить, Гурьевск может гордиться: четвертый раз подряд он посылает своих делегатов на высший форум коммунистов страны. Сегодня это сталевар мартеновского цеха металлургического завода Юрий Николаевич Крижановский.

Десять лет назад, после службы в армии, пришел Юрий в мартеновский цех. Третьим подручным сталевара стал. А теперь вот уже пять лет Юрий у печи сталеваром. Печь доверили после ухода на заслуженный отдых Героя Социалистического Труда Петра Савельевича Зотова. Ответственность огромнейшая, к тому же почти полностью обновилась бригада.

Неоценимым помощником, другом стал для него первый подручный Иван Иванович Чупряков. Рабочий со стажем, богатым жизненным опытом, он понял, как нужна парню поддержка.

Полного взаимопонимания добился Юрий с машинистом завалочной машины Геннадием Максимовичем Хомутовым, с которым пришел на завод почти одновременно: с полуслова, полувзгляда понимают они друг друга. С большим доверием отнесся к молодому сталевару и мастер Яков Петрович Куимов.

Однако доверие оправдывать делом надо.

По традиции сверхплановую цифру в обязательствах определяли в целом по цеху. Потом уже шла простая арифметика: в цехе четыре смены, значит, на каждую четвертая часть — 125 тонн сверхплановой стали.

Бригада Юрия Крижановского сразу же взяла более напряженную программу. Не будем приводить все цифры, назовем только одну, самую красноречивую — за пятилетку бригада молодого сталевара выдала 2 378 тонн сверхплановой стали вместо 800. Пятилетку коллектив закончил 11 ноября 1980 года, первым в цехе, вторым среди мартеновских бригад страны.

Всю пятилетку сталевары работали стабильно, без срывов и, что не менее важно, безаварийно.

Крижановский в постоянном поиске. Эта черта проявилась и тогда, когда он брал тему дипломного проекта — будущее родного цеха.

Он член горкома партии, заводского парткома...

Как же везде успевает?

— Привык к такому режиму, — говорит Юрий. — Без этого нельзя, отсутствие общественных нагрузок приводит к расхлябанности, время попусту летит.

Отныне еще более высокая ответственность ляжет на него, кавалера ордена Трудовой Славы III степени, сталевара Юрия Николаевича Крижановского, перед партией—за свои дела и поступки, перед народом—за дело партии.

Л. КОРНЕЕВА.

НА СНИМКЕ: делегат XXVI съезда партии Ю. Н. Крижановский.

Фото А. Другова.
г. Гурьевск.

В честь съезда партии

Депутат на предприятии

Очередной депутатский день в Ленинском районе областного центра был посвящен XXVI съезду КПСС. Депутаты районного Совета собрались на Кемеровском комбинате шелковых тканей. Как раз в этот день трудящиеся комбината послали в Москву телеграмму на имя делегата XXVI съезда КПСС ткачихи Н. Ф. Бокиной о том, что с ее нормой подруги по смене успешно справляются.

Прослушав содержательную лекцию об Основных социально-экономических направлениях развития страны в одиннадцатой пятилетке, с которой выступил кандидат экономических наук, доцент Кемеровского госуниверситета А. Д. Леванов, депутаты разошлись по предприятию. Просторные, светлые помещения цехов, конкретная наглядная агитация, чистенькие лаянные, где рабочие могут выпить чашку свежего чая, не уходя из цеха, теплицы, ателье — все это вызвало немало вопросов о решении ряда социально-экономических проблем.

Директор комбината В. Н. Кочегин рассказал, что заботиться об условиях труда и быта коллектив заставила в свое время текучесть кадров. Начали с сооружения турбазы: средний возраст работников комбината — 22 года, следовательно проблема досуга — одна из важнейших. Из четырех тысяч работающих восемьдесят процентов — женщины. Решили открыть промтоварный магазин, где было бы все житейски необходимое. Потом открыли кулинарный магазин, далее вступили в строй разные службы быта. Параллельно четко отладили работу стола заказов от универсама № 2, открыли почтовое отделение, ателье первого класса, парикмахерскую. На первом этаже комбината—школа работающей молодежи. Построили три теплицы: цветы на комбинате теперь не проблема, посадили лук, огурцы. В перспективе задумана кролиководческая ферма, строительство профилактория, сооружение между двумя молодежными общежитиями вставки — помещения для проведения культурно-массовых мероприятий.

Забота о людях, как показывает жизнь и как говорится об этом на съезде партии, дает ощутимые результаты. Более стабильны стали на комбинате шелковых тканей кадры, лучше работает предприятие. Задача — закрепить и приумножить эти успехи, добиться, чтобы и на соседних предприятиях также разумно и по-хозяйски заботились о людях. Об этом говорил депутатам председатель райисполкома В. А. Капитонов.

А вот и один из путей решения этой задачи. На комбинате шелковых тканей все депутаты, начиная от Н. Ф. Бокиной, депутата Верховного Совета СССР, и кончая теми, кто впервые избран в районный Совет, объединены в депутатскую группу. В цехе, где работает Н. Ф. Бокина, ее портрет. Будет и у каждого рабочего места, где трудится народный депутат, табличка: депутат областного, городского либо районного Совета такой-то. Это и почетно, и ответственно: где депутат — образцовая дисциплина, где депутат — нет отстающих. Такова цель.

В Кемерове есть положительный опыт создания депутатских групп на предприятиях. Например, в производственном объединении «Азот» в такую группу объединены 60 человек. На комбинате шелковых тканей 22 депутата. Группа только приступает к работе. Возглавил ее член исполкома районного Совета народных депутатов директор предприятия В. И. Кочегин. Главная ее задача — организация социалистического соревнования, а также поддержка всех тех добрых дел, которые начаты на комбинате.

Т. АЛЕКСЕЕВА.
г. Кемерово.

НА ИДЕОЛОГИЧЕСКИЕ ТЕМЫ

Подкрепляя делом

Прошедший год для коллектива Топкинского цементного завода сложился удачно — сверх плана стройки страны получили девять тысяч тонн цемента, трижды присуждалось ему переходящее Красное знамя министерства и ЦК профсоюза. С особой силой социалистическое соревнование развернулось накануне и в дни работы XXVI съезда КПСС. Высокая активность трудящихся подкрепляется организаторской и политико-воспитательной работой партийного комитета завода, его профсоюзной и комсомольской организациями.

На собрании партийно-хозяйственного актива, где обсуждался проект Основных направлений, цементники наметили перспективы развития предприятия на одиннадцатую пятилетку. На рабочих собраниях, занятиях в системе партийного, экономического образования и комсомольского политпросвещения, где работает 41 школа и кружок, пропагандисты, политдокладчики, агитаторы и группа лекторов общества «Знание» разъясняли слушателям огромное значение партийного документа, увязывая общегосударственные задачи с перспективой развития цеха, участка в текущем пятилетии. Рабочие выдвинули немало ценных предложений совершенствования технологического оборудования, укрепления трудовой и производственной дисциплины, порачительному хозяйствованию.

В электроцехе с докладом «Кузбасс на старте пятилетки» выступил бригадир слесарей - компрессорщиков, член парткома завода В. М. Горбань. Он рассказал слушателям о целях соревнования за экономию топливно-энергетических ресурсов. Привел наглядный пример: рационализаторы компрессорного отделения предложили перевести на тиристорное возбуждение электродвигатели на подаче сжатого воздуха для сырьевых мельниц. Предложение внедрили, и из технологического цикла выключен электродвигатель мощностью 1 300 киловатт.

Всего завод за десятую пятилетку сэкономил 17 миллионов киловатт-часов электроэнергии, тысячи тонн условного топлива, других материалов. И в одиннадцатой пятилетке всекузбасский фонд экономии весомо пополнится вкладом цементников.

Об этом и других проблемах, волнующих коллектив, говорили на встречах с рабочими цехов карьера, обжига и помола клинкера, автотранспортного политдокладчики парткома главный инженер завода В. И. Дудкин, начальник отдела техники безопасности Л. Ф. Нохрин, пропагандисты Г. Д. Маскаев, Е. Е. Захаренко, Л. В. Шилова и другие.

Политинформаторы, докладчики, агитаторы, лекторы по утвержденному партком ом графику выступают перед трудящимися с пропагандой документов XXVI съезда КПСС. В идеологическом активе завода более 80 коммунистов и комсомольцев. Это большая сила. Потому мы уверены, что в тесном общении с рабочими смен, бригад их слово дойдет до ума и сердца каждого слушателя, поможет мобилизовать коллектив цементников на выполнение грандиозной программы одиннадцатой пятилетки, которую утвердит XXVI съезд партии.

В. АЗАРОВ,
заведующий кабинетом политпросвещения цемзавода.
г. Топки.

Знаменосцы труда

Празднично выглядел в минувшую пятницу драматический театр имени Луначарского. Сюда на слет победителей социалистического соревнования, посвященного XXVI съезду КПСС, собрались представители партийных, советских, профсоюзных и комсомольских организаций, трудящиеся Центрального района областного центра. Кемеровчанам хорошо известны трудовые достижения этого краснознаменного района. По итогам 1979 года он был признан победителем Всесоюзного соревнования, а за успешное выполнение государственного плана экономического и социального развития в 1980 году и пятилетки в целом удостоен переходящего Красного знамени Совета Министров РСФСР и ВЦСПС.

Главной приметой для этого района стало интенсивное строительство. Горожане получили современное здание Кемеровской филармонии, рядом с действующими выросли новые учебно-лабораторные корпуса государственного университета и технологического института пищевой промышленности. Семьдесят объектов социально-культурного назначения построено в прошлой пятилетке, десять школ, тридцать пять детских садов, двести тысяч квадратных метров жилья.

Партийная организация района сумела придать движению за внедрение новой техники и передовой технологии массовый характер. На электротехническом заводе, например, получила прописку вазовская система организации и оплаты труда. В результате объем производства в этом коллективе возрос за пятилетку на 44 процента без ввода каких-либо дополнительных мощностей. Кстати, за счет повышения производительности труда промышленность района обеспечила весь полученный прирост объема производства, а выпуск товаров народного потребления за пять лет возрос на 3,5 миллиона рублей. Трудящиеся района реализовали дополнительно к плану за это время на 18,5 миллиона рублей продукции. Удельный вес ее со Знаком качества увеличился в пять раз.

Секретарь обкома КПСС В. В. Бакатин вручил представителям трудовых коллективов района переходящее Красное знамя Совета Министров РСФСР и ВЦСПС. Победителей республиканского соревнования тепло приветствовали делегации Кировского района г. Томска, а также Заводского и Ленинского районов г. Кемерова.

Выступившие на слете первый секретарь Центрального райкома КПСС А. А. Лопатин, бригадир штамповщиков электротехнического завода С. В. Караваев, заслуженный строитель РСФСР, бригадир треста «Кемеровогражданстрой» М. М. Валентов и другие поблагодарили партию и правительство за высокую оценку их труда.

В. МАЙДАРОВ.
г. Кемерово.

„КУЗБАССУ" ОТВЕЧАЮТ

«СЫРЬЕВАЯ БАЗА МЕТАЛЛУРГИИ»

В газете «Кузбасс» 22, 23 и 25 ноября 1980 года были опубликованы письма из производственного объединения «Сибруда». В них правильно отображено существующее положение с обеспечением металлургическим сырьем заводов черной металлургии Кузбасса.

Справедливо отмечается, что очень долго строится дробильно-обогатительная фабрика Таштагольского рудника, что сдерживает его развитие.

В 1981 году запланировано освоить 1200 тысяч рублей, но в целях ускорения строительства принимаются меры увеличить капвложения до 1600 тысяч рублей и ввести комплекс в 1983 году.

Объединением принимаются меры по усилению загрузки механических цехов на предприятиях, намечена реконструкция реммехмастерских в Тейском рудоуправлении, рассмотрен вопрос о расширении ремонтной базы на Мундыбашской аглофабрике и в Шерегешском рудоуправлении. Начато строительство РМЦ на Ирбинском руднике. Однако проблема обеспечения запчастями и сменным оборудованием полностью не может быть снята. На предприятиях нет уникальных станков для обработки крупных деталей и сменного оборудования. В этих условиях кооперация с КМК и ЗСМЗ необходима до тех пор, пока объединение не будет иметь свою централизованную рембазу на одном из горных предприятий, разрешения на строительство которой добивается у Министерства черной металлургии на протяжении нескольких лет.

А. КАГАДЕЙ,
заместитель генерального директора производственного объединения «Сибруда».
г. Новокузнецк.

ОФИЦИАЛЬНЫЙ ОТДЕЛ

ЗИМОВКА СКОТА

Заслушав отчет председателя Тяжинского райисполкома Н. С. Тишко, исполком областного Совета народных депутатов отмечает, что райисполком содействует успешному проведению зимовки скота, увеличению производства и продажи государству продуктов животноводства. Разработаны условия социалистического соревнования на зимний период, определены меры морального и материального поощрения передовиков производства.

Вместе с тем в организаторской работе райисполкома есть существенные недостатки. В ряде хозяйств плохо используют маточное поголовье, низка продуктивность скота. Допущено уменьшение численности коров. Райисполком и его производственное управление сельского хозяйства недостаточно требуют от специалистов хозяйств более полного использования имеющихся резервов производства и повышения его эффективности, слабо занимаются улучшением профессионального мастерства работников животноводства.

Уровень организаторской работы Тяжинского райисполкома еще не в полной мере отвечает требованиям октябрьского (1980 г.) Пленума ЦК КПСС и обязательствам работников животноводства Кемеровской области по организованному проведению зимовки скота, увеличению производства и заготовок продуктов животноводства в зимний период 1980—1981 года. Исполкомы поселковых и сельских Советов, руководители совхозов и колхозов обязаны улучшить организацию зимовки скота с тем, чтобы увеличить производство и заготовку продуктов животноводства, обеспечить рост поголовья, сохранность животных.

ЧЕРЕЗ КООПЕРАТИВ

Исполком областного Совета народных депутатов отмечает, что исполкомы Новокузнецкого городского и районного, Прокопьевского городского Советов народных депутатов и некоторые другие, руководители предприятий, организаций и учреждений не провели организаторской работы для выполнения решений облисполкома «О развитии дачно-строительной кооперации в области» и «О фактах нарушения законодательства при создании и использовании коллективных садов на предприятиях, в организациях и учреждениях области». По-прежнему самовольно занимаются земли, возводятся дачи с грубым нарушением основных строительных норм и правил, на садовых участках строятся дома с превышением установленного предельного размера. В Новокузнецке и Прокопьевске земельные участки, выделенные дачно-строительным кооперативам, застроены, а кооперативы, зарегистрированные в горисполкомах, существуют формально: правления кооперативов нет, планы и сметы строительства, годовые хозяйственно-финансовые планы не составлены, не установлены размеры вступительного и паевого взносов, а также взносов на содержание и эксплуатацию дач.

Исполком областного Совета народных депутатов обязал райисполкомы и горисполкомы в трехмесячный срок привести деятельность всех дачно-строительных кооперативов в строгое соответствие с примерным уставом дачно-строительного кооператива. После указанного срока все ранее принятые решения райисполкомов и горисполкомов по отводу земли и регистрации дачно-строительных кооперативов, принятые в нарушение примерного устава дачно-строительного кооператива, считать утратившими силу. Самовольно возведенные строения, а также строений с существенными отступлениями от проекта или с грубыми нарушениями основных строительных норм и правил, в соответствии со статьей 109 Гражданского кодекса РСФСР, по решению исполкомов районных и городских Советов народных депутатов сносят те, кто самовольно строил или за их счет, либо по решению суда эти строения могут быть безвозмездно изъяты и зачислены в фонд районных, городских Советов народных депутатов.

Оплот мира, надежда человечества

Оптимизм и уверенность — так оценивает международная общественность обстановку, в которой проходит исторический XXVI съезд КПСС. Видные политические и общественные деятели разных стран, печать продолжают широко обсуждать и комментировать работу съезда, новые миролюбивые и конструктивные советские мирные инициативы, выдвинутые в Отчетном докладе ЦК КПСС. Подчеркивается, что высший форум партии открывает новые величественные перспективы продвижения Страны Советов к коммунизму, что он с огромной силой демонстрирует непреклонную волю КПСС, всего советского народа к упрочению мира и международной безопасности.

Миллионы людей на нашей планете приветствуют достижения и успехи Страны Советов, пишет газета **«Нойес Дойчланд»** (ГДР). Эти успехи имеют историческое значение для всего социалистического содружества, для борьбы всех народов за мир и социальный прогресс. Грандиозны задачи, выдвинутые перед советским народом в докладе Л. И. Брежнева и открывающие новые горизонты коммунистического строительства в СССР. Успехи и победы социализма производят особое впечатление на фоне тех острых кризисных явлений, которые сотрясают капиталистический мир, где растет безработица, усиливается инфляция, царит экономический застой.

Трудящиеся Советской страны, пишет орган ЦК РКП — газета **«Скынтейя»**, добились выдающихся успехов во всех областях создания материально-технической базы коммунизма, повышения материального и духовного уровня жизни населения. Отмечая, что работа высшего форума советских коммунистов проходит в атмосфере широкого обмена опытом, газета указывает, что делегаты подтверждают решимость советских коммунистов, всех трудящихся страны обеспечить выполнение новых задач, поставленных партией. Советский рабочий класс, весь советский народ преисполнены решимости добиться дальнейшего социально - экономического развития своей страны, новых успехов в строительстве коммунизма.

На миллионы людей огромное впечатление производят идеи мира и созидательного труда, под знаком которых проходит съезд ленинской партии, отмечает газета **«Сиенг Пасасон»** (Лаос). Яркое тому свидетельство — единодушная поддержка советским народом политики Коммунистической партии, превыше всего ставящей защиту мира во всем мире. Люди всей планеты благодарны КПСС за ее неустанные усилия, направленные на защиту мира, свободы и независимости народов, за огромный вклад в дело обеспечения мира и социального прогресса.

Демонстрируя готовность СССР к переговорам по всем аспектам разоружения, пишет югославская **«Борба»**, Генеральный секретарь ЦК КПСС выступил с широким комплексом инициатив, призванным дать толчок переговорам по важнейшим проблемам современности, начиная от ОСВ, выдвинул конкретное предложение о советско-американской встрече в верхах. Его призыв к миру нашел живой отклик на всей планете.

Несмотря на попытки определенных кругов на Западе преуменьшить значение новых советских мирных инициатив, мировая общественность, трезвомыслящие государственные и политические деятели отмечают реализм, конкретность и масштабность новых внешнеполитических шагов Советского Союза, продиктованных истинной заботой о мире.

Доклад Л. И. Брежнева, заявил национальный секретарь Федерации прогрессивных голлистов **Ж. Блаш** (Франция), — это крупный шаг вперед на пути к укреплению мира, обузданию гонки вооружений. Следует внимательно отнестись к выдвинутой СССР хорошей идее установления моратория на размещение в Европе новых ракетно-ядерных средств средней дальности стран НАТО и СССР. Необходимо начать переговоры, а для этого — в качестве первого этапа — следует остановить гонку вооружений. Весьма положительным моментом является готовность СССР расширить меры доверия в военной области — естественно, при соответствующем расширении зоны мер доверия и со стороны западных государств. Эти и другие советские инициативы, проникнутые здравым смыслом, должны быть обсуждены, и в этой связи следует отметить особую важность возобновления активного советско-американского диалога, в том числе и на высшем уровне.

Президент американской ассоциации сторонников контроля над вооружением **Г. С. Ковилл** подчеркнул, что инициативы, выдвинутые в докладе Л. И. Брежнева на XXVI съезде КПСС и направленные на обуздание гонки вооружений, на ликвидацию «горячих» точек на земном шаре и расширение зон мер доверия, могут послужить хорошей основой для продолжения и укрепления процесса разрядки международной напряженности. Прогресс в установлении контроля над вооружениями может быть достигнут только в результате конструктивного диалога, который предлагает Советский Союз.

Разрядка и повышение жизненного уровня советского народа — вот проблемы, которые стоят в центре всей работы XXVI съезда КПСС, констатирует французский еженедельник **«Юманите диманш»**. Выдвинутые Л. И. Брежневым внешнеполитические инициативы основаны на убеждении, что в современном мире все спорные вопросы могут и должны быть решены не на поле брани, а за столом переговоров. Следует устранить все препятствия на пути обуздания гонки вооружений, для чего необходима взаимная добрая воля. Со стороны СССР такая добрая воля налицо.

В новой советской пятилетке, пишет, комментируя «Основные направления экономического и социального развития СССР на 1981 — 1985 годы и на период до 1990 года», **«Вашингтон пост»**, первостепенное внимание будет уделено увеличению производства потребительских товаров. Почти весь прирост промышленной продукции планируется получить за счет повышения производительности труда.

(ТАСС, 2 марта).

СОБЫТИЯ ЗА РУБЕЖОМ

ЗАМЕТКИ ПОЛИТИЧЕСКОГО ОБОЗРЕВАТЕЛЯ

НЕФТЬ И ПОЛИТИКА

Внешняя политика США неизменно пахнет нефтью, как парикмахерская одеколоном. Американские монополии давным-давно уверовали в то, что подавляющая часть мировой добычи нефти — главного товара мировой торговли — должна находиться под их контролем. Политики всегда поддерживали отнюдь не наивную и не безобидную веру: все, что хорошо для США, должно быть хорошо и для остального мира.

Времена, однако, меняются. И «остальной мир», прежде всего развивающийся, такую логику перестал понимать. И упорно начал противопоставлять праву силы силу права. Право распоряжаться собственными ресурсами по своему усмотрению. Особенно успешно это стало получаться в годы разрядки.

Веками Запад разбойно пользовался ресурсами своих колоний. И еще десять с небольшим лет назад, когда американские средства массовой информации захлебывались от восторга по поводу чуть ли не навечно наступившего «экономического чуда», тонна нефти и бутылка второсортного спиртного были примерно в одной цене.

«Чудо» строилось на даровой энергии и ресурсах развивающихся стран. Это позволяло Западу развивать «верхние этажи» экономики — электронику, химию, приборостроение и т. д., спокойно снимать пенки с научных достижений, внедрять новый вид эксплуатации за счет технологического колониализма.

Однако в 70-х годах дешевой энергии не стало. И «чудо» мгновенно потускнело, погасло, как испортившаяся неоновая реклама. Энергию и сырье теперь приходится покупать по иным ценам и на иных условиях.

Такое развитие событий, разумеется, не устраивает монополии: многомиллиардная река долларов, так сказать, разбилась на несколько рукавов. И тогда в Вашингтоне решили действовать: президент Картер объявил зоной «жизненных интересов США» чуть ли не все регионы, где есть нефть. Новая администрация, судя по вызывающему началу ее деятельности, решила, что этого недостаточно.

Заранее обеспечив своим истинным намерениям пропагандистское прикрытие, правящие круги США пытаются развязать беспрецедентную кампанию против социалистических и развивающихся стран, обвиняя их, пока еще выборочно, во всех смертных грехах. Законную борьбу народов за свое национальное, экономическое и социальное освобождение, которую активно поддерживают Советское государство, другие социалистические страны, ныне пытаются преподнести как разновидность терроризма. Между героями национально-освободительного движения, отдавшими свои жизни в битвах с колониализмом, и уголовниками, терроризирующими мирное население и зачастую являющимися наемными провокаторами ЦРУ, кощунственно ставится знак равенства.

Истинные цели этой кампании от мировой общественности пытаются скрыть плотной дымовой завесой пропагандистской риторики, конвейерно налаженным производством дезинформации. Первопричина, суть происходящего, однако, лежит в совсем иной плоскости.

Восьмой год подряд развитые капиталистические страны не могут выбраться из трясины экономических неурядиц, поднявших социальную температуру «свободного мира» до критических величин. И вот все чаще и чаще право народов развивающихся стран самим распоряжаться своими богатствами, право на новый экономический порядок стало ставиться под сомнение. Развитие событий в последнее время показывает, что неспособность справиться с экономическими неурядицами вновь толкает империализм к экспансии против бывших колоний, к реставрации имперской системы подчинения, насилия и эксплуатации.

Поскольку нефть является главным стратегическим товаром, империализм лихорадочно стремится поставить под свой тотальный политический и военный контроль прежде всего зону Ближнего и Среднего Востока. Американские заложники-дипломаты уже не находятся в Тегеране, что с удовлетворением было встречено во всем мире. Но в Персидском заливе по-прежнему тесно от обилия судов американской армады с флагманскими атомными авианосцами. Что они там забыли? Что ищут, сменяя друг друга, восемь ударных авианосцев, два вертолетоносца и десятки иных боевых кораблей? Почему американцы вновь стремятся сколачивать региональные военные блоки?

Срыв разрядки, возврат к «холодной войне» был бы трагичен для всех стран мира. У разрядки разумной альтернативы нет, поэтому ее нужно защищать всем людям. Важным вкладом в укрепление разрядки явилась бы реализация программы, выдвинутой Л. И. Брежневым в Дели во время его официального визита в Индию, о нормализации обстановки в зоне Персидского залива.

СССР предлагает США и их союзникам отказаться от создания военных баз, от размещения ядерного и иного оружия массового уничтожения, от применения и угроз применения силы, что могло бы превратить весь регион, потенциально таящий глобальный конфликт, в зону мира и стабильности. Это выгодно всем странам — как экспортерам, так и импортерам нефти. Нефтедобывающие государства получили бы твердые гарантии суверенитета, невмешательства в их внутренние дела и уважение статуса неприсоединения. Импортеры нефти, а это десятки государств, могли бы быть спокойными за дальнейшее развитие торговли и нормальное функционирование танкерного флота.

Г. ПИСАРЕВСКИЙ.
(АПН).

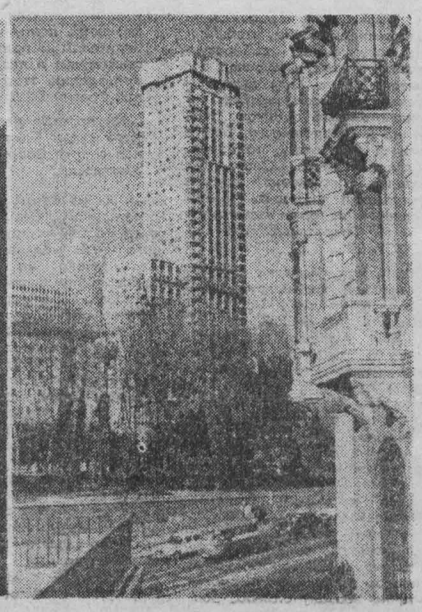

Города Испании — олицетворение богатой истории и культуры одного из самых древних государств Европы. Их здания воплотили в себе самые разнообразные архитектурные формы разных стилей и веков.

НА СНИМКАХ: старинный собор в городе Толедо; современное здание на одной из улиц Мадрида.

Фотохроника ТАСС.

С ТЕЛЕТАЙПНОЙ ЛЕНТЫ

ТОКИО. «Не допустить повторения трагедии атолла Бикини!», «Превратим Тихий океан в безъядерную зону!» — под такими лозунгами в городе Сидзуока состоялся митинг за запрещение атомного и водородного оружия.

Организованный по инициативе Всеяпонского совета за запрещение атомного и водородного оружия, Национального конгресса за запрещение ядерного оружия, генсовета профсоюзов Японии, массовых молодежных, женских организаций борьбы за мир, митинг был посвящен 27-й годовщине трагедии японского рыболовного судна «Фуку-рю-мару № 5», попавшего в зону радиоактивного заражения во время взрыва американской водородной бомбы на атолле Бикини в 1954 году.

ХАНОЙ. Больших успехов в селекции семян хлопчатника добился центр по распространению хлопководства, созданный в провинции Тхуанхай на юге Вьетнама. Проведены эксперименты с семенами почти полутора сотен сортов хлопка, и первые 50 тонн семян, наиболее подходящих к условиям Вьетнама, направлены в хозяйства провинций Тхуанхай и Фукхань.

Комментарий АПН

«СОВЕТСКАЯ УГРОЗА» В НОВОЙ РЕДАКЦИИ

Судя по всему, за океаном не удовлетворены тем, как мир реагирует на кульбиты в американской внешней политике. Там чувствуют, что миф о советской военной угрозе не срабатывает. И не удивительно. Государственный секретарь Хейг, например, не мог сказать ничего вразумительного, когда его спросили: почему в Соединенных Штатах систематически недооценивали гигантское наращивание военного потенциала русских за последние десять лет? Отвечая на этот вопрос итальянской газете «Джорнале», он говорил, что в США постоянно недооценивали усилия русских, преуменьшали значение дедуктивной логики и тому подобное. И, наконец, вот его дословное определение: «Принимается за действительное то, что мы считаем желательным. Поскольку мы смотрели на мир через эти очки, мы недооценивали то, что происходит». Иными словами, раньше военный паритет считали в США желательным и потому действительным. Теперь же смотрят через другие очки, теперь желательно представить дело так, что Советский Союз обладает опасным военным превосходством и, значит, оно есть, оно действительно. Это не дедуктивная, это циничная логика, согласно которой все оценивается так, как это выгодно в данный момент.

Ясно, что такой аргументацией убедить кого-либо в «гигантском наращивании потенциала русских» нелегко. Поэтому сейчас мы наблюдаем нечто новое — попытку перевести обоснование мифа о советской угрозе в иррациональную плоскость. Начало положил президент Соединенных Штатов. Вот что он сказал: «Они (советские люди.— **Ред.**) не разделяют наших взглядов на нравственность, поскольку они не верят в то, во что верим мы, — они не верят в загробную жизнь, не верят в бога и у них нет религии. Поэтому для них нравственно только то, что содействует успеху дела социализма». А государственный секретарь Хейг обвинил СССР в потворстве «международному терроризму».

Выражения, заимствованные скорее из лексикона тех, кто судил салемских колдуний, чем у стэнфордских наставников нынешней администрации, привели в некоторое замешательство даже видавших виды журналистов. Джеймс Рестон назвал все это накладками в спектакле, который разыгрывается ныне в столице США. Непохоже. Налицо стремление с помощью сильнодействующих на обывателя средств убедить его, что от этих «террористов и безбожников» можно ожидать чего угодно. И момент выбран подходящий — Америка только что пережила драму заложников.

Многие западные политические наблюдатели склонны преподносить все это как издержки-де начального периода рейгановской администрации. Это, конечно, самообман. Можно, апеллируя к человеческим слабостям и предрассудкам, повлиять, да и то временно, на настроения американской общественности. Но наивно полагать, что истинные цели политического курса можно скрыть от мира, к каким бы уловкам ни прибегали его авторы.

Сложившийся военный паритет устраивает всех, кроме Вашингтона. Об этом достаточно прямо сказал на днях Гельмут Шмидт, подводя итоги переговоров с президентом Франции. Мы против того, сказал канцлер ФРГ, чтобы кто-нибудь стремился добиваться превосходства, мы за стабилизацию в отношениях между Западом и Востоком на базе равновесия.

Эта разумная позиция продиктована, безусловно, не симпатиями к Советскому Союзу и социализму. За этим стоит трезвое понимание того, что возврат к ситуации, когда США имели подавляющее военно-экономическое превосходство и диктовали свою волю, в том числе и своим союзникам, ничего хорошего ни Западной Европе, ни Японии не сулит. Такое совпадение национального эгоизма с насущными потребностями исторического развития есть факт положительный.

Возврат к «американскому миру» — цель явно нереальная. Однако выбранные средства и пути к ней — вполне вещественны и опасны. Возросшая словесная активность Вашингтона, направленная на оправдание этих средств и путей, не может не настораживать. Но в политике в конечном счете важно не то, что говорят те или иные государственные деятели, а то, что они делают. Будем надеяться, что элементы реализма в американской политике, в верности которым так часто клянется государственный секретарь Александр Хейг, возьмут верх раньше, чем будет поставлен глобальный эксперимент по проверке гипотезы о загробной жизни.

В. САМОХИН.

Отзыв китайского посла

ГААГА, 2 марта. (ТАСС). Как сообщило агентство АНП, Китай уведомил голландское правительство о немедленном отзыве своего посла из Голландии и предложил голландскому правительству отозвать посла этой страны из Пекина. Этот шаг предпринят пекинским руководством в связи с отказом правительства Голландии пересмотреть решение о продаже Тайваню двух подводных лодок, которое было принято ранее. Пекин развернул в последнее время широкую кампанию шантажа, давления и угроз по адресу правительства этой небольшой страны, пытаясь заставить его отказаться от сделки с Тайванем. С нападками на голландское правительство обрушились все пекинские средства массовой информации. МИД КНР направил несколько нот протеста, ряд демаршей предпринял пекинский посол в Нидерландах. В одной из нот Пекин оправдывал свои действия необходимостью обеспечить «национальное достоинство Китая».

Сообщая об этом, печать обращает внимание на то, что, прибегая к шантажу и давлению против маленькой Голландии, Пекин в то же время не слишком заботится о своем «национальном достоинстве», когда речь идет о подобных же сделках США с Тайванем. Проводя политику смыкания с политикой империализма, пекинское руководство предпочитает закрывать глаза на многочисленные факты продажи Тайваню оружия Соединенными Штатами или же ограничивается робкими протестами. В 1979 г. США, например, продали Тайваню оружия на сумму 800 млн. долларов, а в 1980 г. еще на 280 с лишним миллионов долларов.

УРЕЗАЮТ АССИГНОВАНИЯ НА СОЦИАЛЬНЫЕ НУЖДЫ

ВАШИНГТОН, 2 марта. (ТАСС). Президент США Р. Рейган одобрил меры по дополнительному урезыванию федеральных расходов в 1982 финансовом году сверх уже объявленного сокращения на 49,1 млрд. долларов. Об этом сообщил директор административно-бюджетного управления США Д. Стокмэн после состоявшейся в Белом доме встречи Р. Рейгана с его ближайшими экономическими советниками.

Д. Стокмэн отказался назвать конкретную сумму, которая будет «отсечена» от федерального бюджета. Однако, как сообщает печать, речь идет о 9—12 млрд. долларов. По данным газеты «Вашингтон пост», на 15 процентов планируется урезать ассигнования министерству труда на создание новых рабочих мест, на 25 процентов — министерству просвещения на помощь начальным и средним школам. Безжалостному сокращению подлежит даже программа продовольственной помощи малоимущим молодым матерям и детям. В результате, по мнению «Вашингтон пост», около 700 тыс. американцев будут практически обречены на голод.

В то же самое время нынешняя администрация не жалеет средств на дальнейшее наращивание военных расходов. В будущем финансовом году предусмотрено увеличение бюджета Пентагона еще на 25 миллиардов долларов сверх запланированной администрацией Дж. Картера астрономической суммы в 200,3 млрд. долларов.

Политика более полного удовлетворения растущих аппетитов военщины за счет насущных нужд рядового американца встречает усиливающееся сопротивление в стране. В городе Фармингтон (штат Коннектикут) открылась специальная конференция «Военные затраты и экономика: безопасность или катастрофа?», созванная по инициативе 35 общественных и профсоюзных организаций США.

Выступавшие на первом заседании конференции ораторы резко осудили милитаристскую кампанию в США, развязанную вашингтонской администрацией для того, чтобы оправдать наращивание и без того огромного военного бюджета. Они указали, что, выбрасывая на гонку вооружений и подготовку военных авантюр за рубежом миллиарды долларов, правительство в то же время игнорирует решение таких острых внутренних проблем США, как безработица, инфляция, кризис городов, нехватка топлива.

НАРАЩИВАНИЕ ВОЕННОЙ ПОМОЩИ

БАШИНГТОН, 2 марта. (ТАСС). Как сообщила телекомпания Си-би-эс со ссылкой на источники в Пентагоне, комитет начальников штабов США принял решение послать в Сальвадор еще одну большую группу американских военных «советников» для обучения местных карателей действиям в «полевых условиях» и обращению с новым американским оружием. Кроме того, указала Си-би-эс, в Сальвадор направляется также группа офицеров ВМС США, которые будут обслуживать военные суда хунты, используемые в карательных операциях против патриотов.

Серьезное беспокойство растущим военным вмешательством США в Сальвадоре выразил сенатор Э. Кеннеди. В условиях фактической гражданской войны в этой стране, подчеркнул он, наша политика должна быть направлена на прекращение кровопролития, а не на раздувание конфликта путем посылки в эту страну военных советников и оружия.

Для некоторых членов конгресса, отмечает американская телекомпания Эй-би-си, планы администрации в отношении Сальвадора звучат как знакомый сценарий: «Сначала экономическая помощь, потом военные советники, за которыми позже, возможно, последуют войска. Так разворачивались и события во Вьетнаме».

С резкой критикой «политики канонерок», к которой вновь прибегает Вашингтон, выступил конгрессмен К. Лонг. Он предупредил, что нынешняя политика приведет страну к ситуации, сходной с войной во Вьетнаме.

ЛОНДОН, 2 марта. (ТАСС). Под заголовком «Соединенные Штаты на пороге нового Вьетнама» газета «Дейли экспресс» пишет: «Усиливаются опасения относительно того, что раздираемый войной Сальвадор может превратиться для Соединенных Штатов во второй Вьетнам. Уже сейчас американская политика в отношении этой страны вызывает растущую критику в Европе».

Анализируя в редакционной статье положение в Сальвадоре и политику Запада в отношении этой страны, «Таймс» отмечает: «Решение администрации Рейгана занять твердую позицию носит следы поспешности и не производит впечатление продуманного шага». Вопреки утверждениям официального Вашингтона о том, что народные выступления в Сальвадоре будто бы вызваны «подрывной деятельностью коммунистических государств», газета признает, что борьба сальвадорцев против хунты — это следствие господствующих в их стране притеснений и несправедливости.

ТВ 3, ВТОРНИК

I ПРОГРАММА. **Москва («Орбита»).** 8.00 «Время». 9.05 «Пора летних гроз». Художественный телефильм. 1 и 2-я серии. 11.10 Новости. **Перерыв до 14.25. Москва («Орбита»).** 14.30 Новости. 14.45 «Литературные чтения». М. Горький. «Песня о Соколе». «Песня о Буревестнике». 15.10 «Русские узоры». Фильм-концерт. 16.00 «На XXVI съезде КПСС». 18.30 «Танцуют дети». 18.45 «Сегодня в мире». **Кемерово.** 19.00 «Горячий час». Рассказ о делегате XXVI съезда КПСС старшем вальцовщике КМК Л. Д. Калинине. 19.20 «День за днем». Информационная программа. **Москва («Орбита»).** 19.40 «Приглашение к жизни». Премьера фильма-спектакля Ленинградского государственного академического театра драмы им. А. С. Пушкина. 21.00 «Время». 21.35 Продолжение фильма-спектакля «Приглашение к жизни». 22.45 «Сегодня в мире». 23.00 Концерт. 23.30—01.15 Чемпионат СССР по хоккею с мячом. «Динамо» (Москва) — «Енисей» (Красноярск). II ПРОГРАММА. **Москва («Орбита»).** 19.00 Концерт из произведений П. И. Чайковского. **Кемерово.** 19.40 «За журналистской строкой». М. Лобанова. «Человек и его дело». 20.10 Киножурнал. 20.20 «Мастера». Сказ о семи Иванах и жар-птице. (Творчество художника из Палеха А. Домченко). 21.00 «1917 год. Март—апрель». Документальный телефильм. 21.30 «Ритмы Медео». Музыкальный телефильм. 21.45 Дневник Спартакиады.

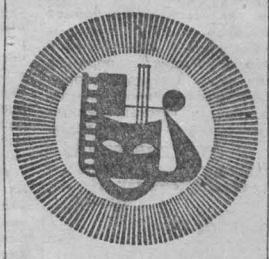

ТЕАТР ДРАМЫ

ТИХИЙ ДОН. Начало в 19 час. 30 мин. 4 марта — ЧУДЕСА ПРЕНЕБРЕЖЕНИЯ.

ТЕАТР ОПЕРЕТТЫ

Премьера — МИСТЕР ИКС. Начало в 19 час. 30 мин. 4 марта — БАРЫШНЯ И ХУЛИГАН.

ЦИРК

ПРОЩАЛЬНЫЕ ГАСТРОЛИ ПРОФЕССОРА МЕКСИКАНСКОГО ОБЩЕСТВА ИЛЛЮЗИОНИСТОВ АВЬЕРИНО. Начало представления в 19 час. 30 мин.

ДОМ КИНО «МОСКВА». Большой зал. Новая цветная кинокомедия ОДНАЖДЫ, ДВАДЦАТЬ ЛЕТ СПУСТЯ (10, 12, 14, 16, 21-10). Цветной широкоформатный художественный фильм ОСОБО ВАЖНОЕ ЗАДАНИЕ, две серии (18-30). **Малый зал.** Хроникальный фильм. О МАТЕРЯХ МОЖНО РАССКАЗЫВАТЬ БЕСКОНЕЧНО (11-30, 18-30). Художественные фильмы ШКОЛА МУЖЕСТВА (9-30, 13). БЕЛЫЙ СНЕГ РОССИИ (15, 17, 19, 21).

«ЮБИЛЕЙНЫЙ». Новая цветная кинокомедия ОДНАЖДЫ, ДВАДЦАТЬ ЛЕТ СПУСТЯ (10, 11-45, 14-20, 16-05, 20-40). Широкоформатный художественный фильм ОСОБО ВАЖНОЕ ЗАДАНИЕ, две серии (18). ОЛИМПИЙСКИЙ ПРАЗДНИК (к сеансу в 11-45). Кинопанорама по фильмам мартовского репертуара (к сеансу в 20-40).

«ПИОНЕР». ЛЕДЯНАЯ ВНУЧКА (9-30, 12-10, 14-, 15-40). ЭСКАДРОН ГУСАР ЛЕТУЧИХ, две серии (17-30, 20-30).

ДК СТРОИТЕЛЕЙ. ЭСКАДРОН ГУСАР ЛЕТУЧИХ, две серии (16-40, 20).

«ОКТЯБРЬ». ЛЮДИ В ОКЕАНЕ (13, 15, 17, 19, 21).

«МЕТАЛЛУРГ». ПРОВАЛ «ГОЛУБОЙ ЗМЕИ» (14). КОМЕДИЯ ДАВНО МИНУВШИХ ДНЕЙ (15-30, 17-40, 20-10). ПРОЩАНИЕ С ОЛИМПИАДОЙ (к сеансам 15-30, 17-40, 21-10).

«ПРОГРЕСС». РУСЛАН И ЛЮДМИЛА, две серии (9, 13-20). ОГАРЕВА, 6 (11-30, 16, 17-50, 19-30, 21-30).

«ЛУЧ». ТАХИР И ЗУХРА (13). ТОЧКА ОТСЧЕТА (15, 17, 19, 20-50).

«КОМСОМОЛЕЦ». НОВЫЕ ПРИКЛЮЧЕНИЯ КАПИТАНА БРУНГЕЛЯ (15). ОГАРЕВА, 6 (17, 19, 21).

ДК ПРОИЗВОДСТВЕННОГО ОБ'ЕДИНЕНИЯ «АЗОТ». ЛЮДИ В ОКЕАНЕ (14, 16, 18, 20).

ДК ШАХТЕРОВ. ЩИТ И МЕЧ, 1 и 2-я серии (14, 17-10, 20-20).

ДК КОКСОХИМЗАВОДА. БАБЕК, две серии (17-15, 20).

ДК имени 50-летия ОКТЯБРЯ. ОСОБО ВАЖНОЕ ЗАДАНИЕ, две серии (10, 13, 16, 18-30, 21-10).

Отдел юстиции облисполкома и областной суд с глубоким прискорбием извещают о безвременной кончине председателя Яйского районного народного суда, заслуженного юриста РСФСР, члена КПСС

КОЛОМЕЙЦА
Павла Дмитриевича

и выражают соболезнование семье и близким покойного.

ВСЕГДА С ПАРТИЕЙ

МОЛОДЕЖЬ ОДОБРЯЕТ ЛЕНИНСКУЮ ПОЛИТИКУ КПСС

СЛОВО СВОЕ СДЕРЖАЛИ

В медицинском институте, на его клинических базах прошли торжественные митинги, посвященные открытию XXVI съезда партии. Студенты и сотрудники кафедр горячо одобряют внешнюю и внутреннюю политику партии, ЦК ленинского Центрального Комитета.

Организованно прошло в группах Всесоюзное комсомольское собрание «XXVI съезду партии рапортуем». Особенно содержательным оно было в 207-й группе второго курса лечебного факультета, лучшей группе среди вузов Кемерова.

Более трехсот студентов подписали рапорт комсомольской организации съезду партии. Десять из них получили право подписать рапорт от имени комсомольцев района.

Преподаватели кафедр общественных наук готовятся к пропаганде решений съезда. В студенческих общежитиях уже началось обсуждение Отчетного доклада ЦК КПСС, сделанного товарищем Л. И. Брежневым. Каждая лекция любой кафедры начинается с информации о работе форума коммунистов.

Комсомольцы вуза взяли обязательство к открытию съезда партии закончить формирование студенческих строительных отрядов. И слово свое сдержали. 360 бойцов внесены в списки линейных стройотрядов и 250—«Голубой стрелы». Медики первыми среди вузов города завершили эту ответственную кампанию. Ребята готовы трудиться на объектах XI пятилетки.

М. СЕЛЮТИНА,
редактор многотиражной газеты «Медик Кузбасса».

г. Кемерово.

СЕРДЦАМИ С КОММУНИСТАМИ

В день открытия XXVI съезда КПСС на торжественном митинге лучшим учащимся техникума пищевой промышленности Олегу Лаптеву, Инне Катаевой, Наташе Шульц было предоставлено право подписать рапорт комсомольской организации коммунистам техникума. Рапорт принял секретарь партбюро А. Н. Юрченко.

Навсегда запомнят мгновения торжественной тишины и взрыв рукоплесканий Вера Семенова и Александр Кузьмин: они получили комсомольские билеты с надписью: «Выдан в день открытия XXVI съезда КПСС».

В эти дни я побывал на уроке опытнейшего преподавателя общественных дисциплин коммуниста И. В. Савоськина. На столах—еще пахнущие типографской краской газеты «Кузбасс», «Известия» с Отчетным докладом ЦК КПСС XXVI съезду. На доске —политическая карта мира. Тема урока: «О международной политике КПСС». В краткой вступительной беседе преподаватель говорит о начале работы съезда, о повестке дня, о формировании руководящих органов. Затем ставит вопросы, на которые учащиеся, работая с текстом Отчетного доклада, находят ответы и записывают в тетради.

— Огромное впечатление произвел на меня доклад товарища Л. И. Брежнева, его точные и ясные оценки международного и внутреннего положения нашей страны. Это долговременная программа и нашей преподавательской работы, — замечает И. В. Савоськин.

Побывали мы в этот день и на защите дипломных проектов. Хорошее знание своей профессии показали многие выпускники. Приятно было слышать, как они уверенно отвечали на все вопросы, которые волнуют сейчас каждого советского человека, следящего за работой XXVI съезда КПСС. Например, Лариса Беляева исчерпывающе раскрыла основную экономическую задачу, выдвинутую в Отчетном докладе, Лена Казанцева со знанием дела охарактеризовала перспективы развития пищевой промышленности в одиннадцатой пятилетке.

Атмосфера особой приподнятости царит в эти дни в аудиториях и кабинетах техникума. В библиотеке оформлена витрина, в вестибюле на видном месте висит стенная газета «Молодой пищевик», посвященная форуму коммунистов, в группах проходят комсомольские собрания и конференции.

С хорошими результатами пришел коллектив техникума к XXVI съезду КПСС. 80 человек в минувшем пятилетии получили дипломы с отличием. Комсомольская организация неоднократно выходила победителем в соревновании и награждена переходящим вымпелом ЦК ВЛКСМ. Почетными грамотами обкома, горкома ВЛКСМ, памятной юбилейной медалью.

Г. МЕНОВЩИКОВ.

г. Кемерово.

И СНОВА ЗАЗВУЧАЛИ МЕЛОДИИ КАЛЬМАНА

Как бы много раз театр ни бралея ставить спектакли на музыку Имре Кальмана, зрители встречают их с неизменным интересом. Красивая, мелодичная музыка выдающегося венгерского композитора, раскрывающая мир ярких эмоций, захватывающих человеческих чувств, покоряет своим обаянием.

На днях в театре оперетты Кузбасса состоялась премьера спектакля «Мистер Икс» (зрители знают его под названием «Принцесса цирка». Пьеса и стихи И. Берлянда, И. Петровой).

...В цирке французского города с большим успехом выступает приезжий артист. Из-за маски, которая скрывает его лицо, зрители прозвали его мистером Иксом. Никто не знает причину того, почему так тщательно скрывает артист свое лицо. Искусство мистера Икса столь высоко, что люди приходят в цирк из вечера в вечер слушать его волшебную скрипку.

Как и положено в оперетте, в сердце мистера Икса вспыхнет любовь, будут недоразумения, интриги коварного барона де Шатанефа. Герои пострадают, погрустят, но кончится все хорошо — гордая светская дама Теодора Вердье открыто признается, что полюбила незнатного циркового артиста и готова выйти за него замуж.

Красивые арии, хоры, развернутые музыкальные финалы дают возможность насладиться прекрасными мелодиями Кальмана.

Спектакль поставлен главным режиссером театра С. Пеньковым, музыкальным руководителем постановки является народный артист РСФСР Е. Лугов. Оформление, костюмы художников В. Аксенова и Е. Терлецкой, балетмейстер В. Наваева, хормейстер—заслуженный работник культуры РСФСР И. Юркевич.

Мистера Икса играет Петр Карпов, Теодору Вердье—заслуженная артистка РСФСР Руфина Озерова.

А. АЛЕШИНА.

НА СНИМКЕ: сцена из спектакля «Мистер Икс».

Фото П. Костюкова.

г. Кемерово.

СТАЛИ ПИОНЕРАМИ

Звонкие пионерские горны в день открытия XXVI съезда КПСС собрали на Всесоюзный пионерский сбор «На коммунистов равняем шаг» и всех ребят Кузбасса. Это был красивый и ответственный праздник. В этот день лучшим октябрятам повязали пионерские галстуки.

Так было и в кемеровской школе № 45. Волновались третьеклассники, которых принимали в пионеры, волновались и ребята постарше, которые повязывали им галстуки. Это были победители в социалистическом соревновании, удостоенные чести сфотографироваться у городского и районного знамен пионерской организации.

На сборе совет дружины и советы отрядов отчитались о своей работе по всем маршрутам Всесоюзного пионерского марша. Особенно был отмечен вниманием шестой класс «А», в котором все ребята учатся без троек.

Много интересных событий произошло в школе в дни работы съезда. Состоялась встреча с бригадой А. Г. Лаптева с ткацкого производства комбината шелковых тканей. Прошел фестиваль республик «Вместе — дружная семья». Была и необычная ярмарка. Школьники представили на нее свои поделки, а вырученные деньги — 115 рублей—перечислили в Фонд мира. Так ребята на деле учатся солидарности и интернациональной помощи.

Готовятся к смотру художественной самодеятельности, посвященному XXVI съезду КПСС, пионерские хор и ансамбль, которые пользуются большой популярностью в Ленинском районе.

...Каждый день школьное радио информирует ребят о работе съезда. Вырезки из свежих газет на специальном стенде выполняют ту же задачу.

А. СЕМЕНОВА.

г. Кемерово.

В эти дни в нашей области, как и во всей республике, проходит Всероссийский месячник массового распространения книги. Хорошо подготовился к нему магазин «Книжный мир». Здесь широко пропагандируют издания основоположников марксизма-ленинизма, литературу о достижениях страны в экономическом и культурном строительстве в период между XXV и XXVI съездами КПСС. Работники магазина постоянно оформляют стенды книжных новинок, проводят беседы, встречи с покупателями.

НА СНИМКЕ: продавец Татьяна Варюхина знакомит покупателей с произведениями о ленинской партии.

Фото В. Грызыхина.

г. Кемерово.

VII зимняя спартакиада народов РСФСР 1981

«Физическая культура должна входить в повседневную жизнь широких слоев населения...»

(Из доклада Л. И. Брежнева XXVI съезду КПСС).

В дни работы исторического XXVI съезда Коммунистической партии в Кузбассе принял старт финал VII зимней Спартакиады народов РСФСР.

Наши специальные корреспонденты рассказывают о первых днях Спартакиады.

«6.0»—ГОВОРИТ ЮРИЙ ВАНЬЯТ

На календаре — один из первых дней весны. Поры пробуждения, цветения, новых замыслов. И хотя здесь, в Сибири, зима еще крепка, все равно первые старты финалов Спартакиады россиян на земле Кузбасской мы рассматриваем как спортивную весну, как время открытия новых талантов на льду и лыжне, трамплине и вихревой санной трассе.

Восточная мудрость гласит: «Часы идут, дни бегут, а годы — летят». Да всего год назад мы — советские олимпийцы, тренеры, журналисты —возвратились домой из Лейк-Плэсида в горах Адирондака. Там, как известно, американцы блистательно завоевали Белую Олимпиаду. В те дни истеричная и благополучно провалившаяся кампания Картера и его незадачливых сподвижников против Московской Олимпиады особо приобретала не только антисоветский, антиспортивный, но и антиолимпийский характер. Тогда весь спортивный мир воочию убедился, что американцам как организаторам крупных комплексных соревнований цена — ломаный цент. И мы — советские спортивные журналисты—в те бурные олимпийские дни не раз вспоминали блестящую организацию наших национальных зимних олимпиад, именуемых Спартакиадами.

Теперь вот экзамен держит Кемерово с его спартакиадными спутниками — Прокопьевском, Новокузнецком, Междуреченском и маленьким — не больше Лейк-Плэсида — Шерегешем — раем для горнолыжников.

То, что матушка Россия присылает сюда, в край шахтеров и химиков, металлургов и энергетиков, своих самых сильных и ловких сыновей и дочерей, что на земле Кузбасской желанными гостями будут лучшие представители российского спорта от Мурманска до Южно-Сахалинска, говорит о большом доверии к организованности выдумке, четкости, дисциплине спортивного Кузбасса. О радушии и гостеприимстве я уж не говорю: а как же иначе!

Да, финальная часть белой Спартакиады по масштабу и размаху не уступает любой Белой Олимпиаде. Разве что нашего брата — спортивного журналиста — здесь будет поменьше! А спортсменов, тренеров, арбитров—много больше! Потому так мобильны и неутомимы сейчас наши внимательные хозяева—кузбассовцы. Ведь сибиряки привыкли добротно выполнять свои обязательства. И зимний спорт в этом смысле не исключение.

Мне довелось уже увидеть и радующую глаз новенькую санную трассу, бережно охраняемую заснеженной хвойной тайгой. И белый путь — трассу лыжную. И арену для биатлона. Не говоря уже, конечно, о красновато-белом овале стадиона — нашего пристанища в эти бурные спартакиадные дни. Знаком я по прежним приездам и с Дворцом спорта в Прокопьевске, и с хоккейной ареной в Новокузнецке. Жаль, что далековато до горы Зеленой в Таштаголе. Но побывавшие там эксперты дали высокую оценку горнолыжным трассам.

Так что чувствуется горячая заинтересованность Кузбасса в образцовом проведении Спартакиады, в том, чтобы гости покинули эту сибирскую землю с желанием снова побывать здесь. Хотя журналистская профессия требует в окончательных оценках терпения и осторожности: баллы можно выставлять, наверное, после 12 марта. Очень бы хотелось, применив оценки фигуристов, выставить кемеровчанам за организацию VII зимней Спартакиады народов РСФСР 6.0...

Ведь этот праздник русской спортивной зимы проходит в исторические дни XXVI съезда коммунистов нашей страны. В дни особого душевного подъема, гордости за содеянное народом под руководством партии. В том числе и в спорте. А в зимнем, близком душе русского человека, особенно. На лыжах россияне, особенно охотники, ходят сотни и сотни лет. Санки —издревле любимый досуг русской детворы. Известно, что москвичи катались по замерзшим прудам на костяных коньках. Помните, у Пушкина: «Как хорошо, обув железом острым ноги, скользить по зеркалу стоячих, ровных рек...». У фигурного катания в нашей стране (если вспомнить первого российского олимпийца-лауреата Н. Панина) прочные и давние традиции, равно как и в хоккее с мячом, который за рубежом зовут «бенди», а у нас запросто называют русским хоккеем, и игроков — «русачами». Что до другого хоккея, то за 35 лет своего развития в нашей стране он поистине достиг спортивных вершин. Равно как к ним медленно, но верно подбираются наши горнолыжники, многим обязанные, в частности, кузбасскому Междуреченску. Зимний спорт на необозримых просторах России, особенно на Урале, в Сибири, вошел в быт людей. К тому, чтобы культура физическая вошла в каждый советский дом, и призывает нас партия. Для этого только в России, например, сооружены почти пять тысяч лыжных баз, более полусотни Дворцов спорта, свыше пяти тысяч стадионов.

А если вспомнить Ворохту на Украине, Раубичи в Белоруссии, Медео в Казахстане, Цахкадзор в Армении, Бакуриани в Грузии, Отепя в Эстонии, Цесис в Латвии! Сколько же у нас в Советском Союзе прекрасных зимних спортивных центров...

Партия, правительство, профсоюзы, комсомол, наши «красные директора» — в общем, все то, что мы привычно укладываем в два слова «Советская власть» или «советский строй» — неустанно заботятся о здоровье народа, ибо оно — богатство страны. И все мы — люди, причастные к нашему 80-миллионному отечественному физкультурному движению, — сейчас находимся под глубоким впечатлением от добрых слов Леонида Ильича Брежнева, сказанных с высокой трибуны Кремля о советских физкультуре и спорте. И Спартакиада народов России должна быть одним из конкретных деловых ответов на заботу и внимание партии.

...Вот о чем думается в эти часы первых финалов кузбасского спортивного форума.

Награды Спартакиады

В города Кузбасса, где проходят финалы VII зимней Спартакиады народов РСФСР, доставлен особый груз—призы и кубки, медали и жетоны, дипломы и Почетные грамоты, ало-синие ленты чемпионов и вымпелы. Это — награды победителям и призерам финальных состязаний, награды организациям и лицам за отличную работу по подготовке к проведению этого большого, коллективного отчета спортивной России XXVI съезду КПСС.

По просьбе редакции газеты «Кузбасс» заместитель главного судьи Спартакиады, начальник управления зимних видов спорта Спорткомитета РСФСР Юрий Федорович Юдин рассказал:

— Ни на одной из шести предыдущих белых Спартакиад России не вручалось такого числа медалей, как будет вручено на нынешней. Победителям и призерам соревнований в личном первенстве по десяти видам спорта будет вручено 154 комплекта медалей трех достоинств. Дело в том, что теперь расширена программа соревнований в таких видах, как лыжное двоеборье и прыжки с трамплина. У двоеборцев (взрослых и юниоров) впервые разыгрывается первенство в командных соревнованиях по прыжкам с трамплина и в эстафете 3×10 км, у «летающих лыжников» — командные соревнования по прыжкам: у юношей с 70-метрового трамплина, у взрослых — с 90-метрового. В фигурном катании дополнительные комплекты наград предназначены для призеров соревнований по обязательной и произвольной программе у юношей и девушек. Добавлю, что все финальные соревнования Спартакиады в Кузбассе проводятся по полной программе зимних Олимпийских игр. По числу же участников эти финалы превосходят любые из них.

— А сколько будет вручено командных призов и кубков!

— Во-первых, имеются пять главных наград — переходящие призы Совета Министров РСФСР. Они будут вручены тем сборным коллективам, которые займут первые пять мест в общекомандном первенстве Спартакиады. Здесь, полагаю, уместно будет сказать, что в предыдущей Спартакиаде обладателями этих почетных спортивных трофеев стали сборные коллективы Москвы, Ленинграда, Свердловской, Московской и Горьковской областей. Десять памятных призов и дипломы первой степени Спорткомитета РСФСР получат команды—победительницы финальных соревнований по видам спорта.

Памятными призами будут награждены город республики и ДСО, которые окажутся победителями общекомандного первенства. Предусмотрено награждение и шестидесяти коллективов физкультуры и спортивных клубов, добившихся лучших результатов по массовому вовлечению населения в первом этапе зимней Спартакиады. Кстати, на этом этапе, доступном для всех и каждого, уже стартовало до пятнадцати миллионов человек.

Специальными наградами — медалями и дипломами — будут награждены тренеры, подготовившие чемпионов и победителей состязаний по каждому виду спорта. Среди наставников команд и спортсменов на финалы Спартакиады приехало немало тех людей, которые в недавнем прошлом входили в зимнюю спортивную гвардию нашей страны и имеют в коллекции своих спортивных наград медали, завоеванные на Белых Олимпиадах, на чемпионатах мира, Европы и Советского Союза. И они приехали в Кузбасс с лучшими спортсменами и спортсменками, которые все смелее и настойчивее заявляют о себе на снежных и ледовых аренах, стараются быть достойными наших прославленных ветеранов.

Да, финалы Спартакиады в городах Кузбасса открывают простор перед молодыми спортсменами, помогут им полностью раскрыть свои способности. И можно не сомневаться, что многие финалисты нынешней Спартакиады станут кандидатами в сборные олимпийские команды Советского Союза 1984 и 1988 годов.

На лучших спортивных сооружениях Кузбасса реет эмблема Спартакиады, на фоне которой рядом со снежинкой красуется терриконик с язычками яркого пламени. И под стягом этой эмблемы около трех тысяч финалистов, демонстрируя свое спортивное мастерство, ведут упорную борьбу за награды победителей и призеров.

Ю. АЛЕКСАНДРОВ.

г. Кемерово.

СКУЧАТЬ НЕ ПРИДЕТСЯ

В минувшее воскресенье первыми в борьбу за золотые медали VII зимней Спартакиады народов РСФСР вступили на горе Зеленой в Шерегеше горнолыжники, а в прокопьевском ледовом Дворце «Снежинка» — фигуристы. В Шерегеше мужчины и юноши приняли старт на трассе скоростного спуска, в Прокопьевске с обязательными программами выступили девушки, юниоры, спортивные и танцевальные пары.

Жарко стало и на льду хоккейной коробки новокузнецкого спортклуба «Алюминщик». Здесь скрестили клюшки в первых матчах в подгруппах хоккеисты.

В Кемерове же стартовали дружины по хоккею с мячом. Игры в подгруппах начались на стадионах «Химик», «Автомобилист», «Кировец».

Спартакиада набирает темпы. Но интересные события происходят не только на ледовых площадках, крутых трассах гор, лыжном стадионе и на санной трассе. Немало интересного ждет участников, гостей Спартакиады и в свободное от состязаний время. Обширная культурная программа дает возможность спортсменам ближе познакомиться с индустриальным Кузбассом. Так, в это воскресенье биатлонисты, которые были заняты с утра просмотром трасс предстоящих состязаний, вечером встретились со студентами Кемеровского государственного института культуры. Будущие работники культурного фронта показали спортсменам интересный концерт.

А на турбазе объединения «Азот» в Березове, где живут команды по хоккею с мячом, состоялась дискотека.

Участниками каких еще интересных встреч могут стать наши гости?

Завтра биатлонисты встретятся со строителями Кемерова, у саночников на турбазе «Юность» гостями будут артисты областного драматического театра имени Луначарского. А еще впереди у спортсменов встречи с горняками, химиками, энергетиками, открытчиками, разреза «Кедровский», поэтами Кузбасса, а также артистами областного театра оперетты и театра кукол имени Гайдара.

Словом, скучать спортсменам не придется.

В. МИХАЙЛОВ.

г. Кемерово.

Первые медали

Их разыграли на горе Зеленой в Шерегеше горнолыжники в состязаниях по скоростному спуску.

В группе мужчин собралось немало именитых мастеров. И среди них наш земляк Владимир Макеев. Трассу скоростного спуска он прошел быстрее всех и стал обладателем первой золотой медали VII зимней Спартакиады народов РСФСР.

В призовую тройку вошли опытные горнолыжники из команды Камчатской области Владимир Синетов и Игорь Уткин.

А у юношей «виновником» торжества стал Дмитрий Аверин из команды Карельской АССР. Красноярец Валерий Марков и Андрей Шелепов из Башкирии соответственно стали серебряным и бронзовым призерами.

В командном зачете на первое место у горнолыжников вышли кузбассовцы, в их активе 216 очков. На втором месте команда Мурманской области—194 и на третьем—Ленинграда—160 очков.

М. ВИКТОРОВ.

пос. Шерегеш.

Осталось двадцать пять матчей

Все четырнадцать команд высшей лиги чемпионата страны по хоккею с мячом провели 28 февраля очередные встречи первенства: «Старт» —СКА (Хабаровск)—1:2 (0:0) «Уральский трубник» — «Кузбасс» — 4:1 (2:0), «Родина»— «Динамо» (Москва)—2:4 (0:1), «Зоркий» — «Енисей» — 2:12 (0:3), «Вымпел» — «Динамо» (Алма-Ата) — 3:4 (0:1), «Волга»—«Сибсельмаш»—4:3 (2:2), «Водник»— СКА (Свердловск) —3:2 (2:0).

В чемпионате до 16 марта осталось провести всего двадцать пять матчей.

(Корр. ТАСС).

В отпуск— всей семьей

Кемеровский областной совет по туризму и экскурсиям организует отдых родителей с детьми.

На трех турбазах Кузбасса («Томь» и «Юность» в Кемерове, «Восход» — в Междуреченске) созданы условия для отдыха родителей с детьми. Приобретен инвентарь для туристской оздоровительной и культурно-массовой работы с детьми, для малышей организовано четырехразовое питание. Разработаны маршруты походов-прогулок, в которые можно пойти с ребятишками.

На туристских базах «Томь» и «Восход» отдыхающие живут в домиках и корпусах, комнатах по 3—4 человека. Продолжительность пребывания на обеих турбазах 15 дней. Они расположены на берегу Томи.

На туристской базе «Юность» родители будут размещены в номерах по 2—3 человека. Продолжительность отдыха 20 дней.

Г. ГУТОВА,
старший инструктор облсовета по туризму и экскурсиям.

г. Кемерово.

Юбилею города

Новокузнецк готовится к пятидесятилетию.

В музее изобразительного искусства организуются персональные выставки старейших художников города. Сразу же после выставки С. А. Бачевского открылась персональная выставка И. Я. Левченко.

Ивана Яковлевича хорошо знают в городе: десять лет писал он рекламы для кинотеатра «Сибирь» (эскизы реклам представлялись на ВДНХ), много лет оформлял городскую площадь с новогодней елкой. А все свободное время отдавал И. Я. Левченко творчеству — рисовал для себя. Сейчас он на пенсии и полностью посвятил себя живописи. Он много путешествует по стране. Об этом говорят его работы «Катунь», «Телецкое озеро», «Мамедово ущелье», «Алтайские березы», «Осень в тайге».

А. СЕВЕРЦЕВ.

г. Новокузнецк.

В ОБЩЕСТВЕННОЙ ПРИЕМНОЙ «КУЗБАССА» НА ЭТОЙ НЕДЕЛЕ С 10 ДО 17 ЧАСОВ ПРИНИМАЮТ:

Вторник — **А. М. Матвиенко.**
Четверг — **И. Е. Филипенко.**
Пятница — **И. Я. Кирилин.**

В среду с 10 до 13 часов принимает юрист **В. Г. Лавров**, с 15 до 17 часов — нотариус **Т. М. Казанцева.**

ПОГОДА

Гидрометбюро сообщает:

3 марта днем по области ожидается облачная с прояснениями погода, на значительной территории кратковременный снег, метель. Ветер западный 9—14, местами 15—20 метров в секунду. Температура 13—18 градусов мороза.

На последующие двое суток существенных изменений в погоде не ожидается.

Редактор Н. А. БУРЫМ.

Адрес редакции: 650630, ГСП, г. Кемерово-99, ул. Ноградская,3. Телефоны: приемной редактора 6-69-74, заместителей редактора 6-65-74, 6-70-82, ответственного секретаря 6-68-81, зам. ответственного секретаря 6-65-63, отделов редакции: партийной жизни 6-61-83 и 6-02-08, пропаганды 6-66-73, 6-44-22, Советов народных депутатов 6-64-84 и 6-44-84, культуры 6-62-01, 6-47-44, тяжелой индустрии 6-69-44, 9-51-02, 6-02-00, химической и легкой промышленности 6-65-86, 6-38-49, сельского хозяйства 6-67-82 и 6-90-71, строительного 6-67-46 и 6-02-00, писем и рабселькоров 6-90-52, 6-78-97, 6-87-68, 6-60-72, информации и спорта 6-82-61, 9-58-76, 6-62-37, еженедельника «Панорама» 6-63-02, объявлений 6-68-72, фотокорреспондентов 6-90-63, прием информации 6-88-85, общественной приемной 6-66-52, бухгалтерии 52-70-10, директора издательства 52-79-10. Собственные корреспонденты: в Белове — 2-29-27, Мариинске — 31-20. Междуреченске — 2-00-76, Новокузнецке — 7-02-04, Прокопьевске — 2-17-34, Юрге — 2-17-83.

ОП 01342. Типография издательства «Кузбасс». Индекс 51901. 3 Заказ № 53.