XXVI СЪЕЗД КОММУНИСТИЧЕСКОЙ ПАРТИИ СОВЕТСКОГО СОЮЗА

Пролетарии всех стран, соединяйтесь!

КУЗБАСС

ОРГАН КЕМЕРОВСКОГО ОБКОМА КПСС И ОБЛАСТНОГО СОВЕТА НАРОДНЫХ ДЕПУТАТОВ

Газета основана в январе 1922 года

№ 52 (17283).

Воскресенье, 1 марта 1981 года.

Цена 2 коп.

В НОМЕРЕ

- Информационное сообщение о работе XXVI съезда КПСС. 1 стр.
- Дневник съезда.
- Речь первого секретаря Кемеровского обкома партии тов. Л. А. Горшкова. 2 стр.
- Календарная страница. 4 стр.

ИНФОРМАЦИОННОЕ СООБЩЕНИЕ

27 февраля в Москве, в Кремлевском Дворце съездов, продолжал работу XXVI с'езд Коммунистической партии Советского Союза.

На утреннем заседании председательствовал член Политбюро ЦК КПСС, первый секретарь Московского горкома КПСС товарищ Гришин В. В.

С докладом «Основные направления экономического и социального развития СССР на 1981—1985 годы и на период до 1990 года» выступил тепло встреченный делегатами и гостями съезда Председатель Совета Министров СССР товарищ Тихонов Н. А.

В прениях по докладу товарища Тихонова Н. А. выступили товарищи: Конотоп В. И.—первый секретарь Московского обкома КПСС, Горшков Л. А.—первый секретарь Кемеровского обкома КПСС, Ляшко А. П.—Председатель Совета Министров Украинской ССР, Поляков В. Н.—министр автомобильной промышленности СССР.

Съезд приветствовали горячо встреченные делегатами и гостями товарищи: Луис Корвалан—Генеральный секретарь Коммунистической партии Чили, Герберт Мис—Председатель Германской коммунистической партии, Али Насер Мухаммед—Генеральный секретарь Центрального Комитета Йеменской социалистической партии, Председатель Президиума Верховного народного совета, Премьер-Министр Народной Демократической Республики Йемен.

☆ ☆ ☆

На вечернем заседании XXVI съезда КПСС председательствовал член Политбюро ЦК КПСС, секретарь ЦК КПСС товарищ Горбачев М. С.

Продолжалось обсуждение доклада «Основные направления экономического и социального развития СССР на 1981—1985 годы и на период до 1990 года». В прениях выступили товарищи: Тихомирова Л. И.—директор Калининского производственного трикотажного объединения, Ашимов Б. А.—Председатель Совета Министров Казахской ССР, Осокина А. П.—первый секретарь Сорочинского райкома КПСС Оренбургской области, Шибаев А. И.—председатель ВЦСПС.

Съезд избрал комиссию для рассмотрения поправок и дополнений к проекту ЦК КПСС «Основные направления экономического и социального развития СССР на 1981—1985 годы и на период до 1990 года» и подготовки проекта постановления по этому вопросу.

Под аплодисменты делегатов и гостей в зал входят посланцы советской молодежи и юные ленинцы. Звучат фанфары. Комсомольцы и пионеры обратились со словами сердечного приветствия к XXVI съезду Коммунистической партии Советского Союза и вручили Генеральному секретарю ЦК КПСС товарищу Л. И. Брежневу рапорт Ленинского комсомола.

Съезд приветствовали горячо встреченные делегатами и гостями товарищи: Харилаос Флоракис — Генеральный секретарь Центрального Комитета Коммунистической партии Греции, Абдалла аль-Ахмар—заместитель Генерального секретаря Партии арабского социалистического возрождения Сирии, Аарне Сааринен—Председатель Коммунистической партии Финляндии, Марселину душ Сантуш —член Постоянного политического комитета ЦК, секретарь Центрального Комитета партии ФРЕЛИМО.

28 февраля XXVI съезд КПСС продолжал работу.

ТРУДОВЫЕ ШАГИ КУЗБАССОВЦЕВ

ГРУППА политинформаторов, агитаторов и докладчиков комбината шелковых тканей знакомит рабочих с материалами XXVI съезда партии. В цехах, бригадах проводятся беседы, коллективные читки Отчетного доклада ЦК КПСС съезду партии. Активисты рассказывают об инициаторах соревнования, решивших в дни работы форума коммунистов выполнять полторы—две нормы в смену. И слова у них не расходятся с делами. Например, бригада, руководит которой Е. Г. Мамонтов, ежедневно выпускает дополнительной продукции на сотни рублей. Их начинанию последовали многие коллективы.

НА СНИМКЕ: политинформатор, помощник мастера приготовительного цеха № 1 коммунист П. М. Сергеев беседует с рабочими о съезде КПСС.

Фото В. Грызыхина.

г. Кемерово.

ЕСТЬ 52 ТЫСЯЧИ ТОНН УГЛЯ!

На предприятиях Белова состоялись торжественные митинги, посвященные открытию XXVI съезда партии.

Перед началом утренней смены очистники, проходчики, инженеры и техники шахты «Западная» производственного объединения «Ленинскуголь» собрались в зале заседаний.

Секретарь партбюро шахты А. Алимов горячо поздравил горняков со знаменательным событием.

В грандиозной Программе мира и созидания, что проводят в жизнь Коммунистическая партия и Советское государство, есть ощутимый вклад и угледобытчиков «Западной». Об этом говорил на митинге главный инженер шахты А. Губин. «Западная» второй в Кузбассе выполнила производственный план 1980 года, выдав на-гора около 800 тысяч тонн топлива. Особенно хорошо потрудилась очистная бригада Н. Гладких с первого участка, выполнившая пятилетку за четыре года. Она же досрочно, в сентябре, доложила о выполнении годового плана.

Успешно прошли на шахте 26 недель предсъездовской вахты: «Западная» выдала более 52 тысяч тонн угля сверх плана. Нынче угольщики взяли обязательство выдать 50 тысяч тонн сверхгодового плана.

Коллективы передовых очистных бригад призвали горняков дни работы съезда ознаменовать высокопроизводительным трудом. Бригада В. Торопчина обязалась выдавать в сутки по 850 тонн угля, бригада М. Шелепова — по 800 тонн.

В. ЛОКОНОВ,
корр. «Кузбасса».

г. Белово.

СЛОВО СДЕРЖАЛИ

Коллектив шахты «Красный Кузбасс» на трудовой вахте в честь XXVI съезда КПСС успешно справился с принятыми социалистическими обязательствами. Досрочно выполнен план первых двух месяцев новой пятилетки.

В эти дни трудящиеся «Красного Кузбасса» работают под девизом «Не уходи из забоя, не выполнив нормы». Все бригады и участки работают без отстающих. Шахта каждые сутки добывает дополнительно 300—400 тонн угля.

Б. ХАЖЕЕВ,
корр. «Кузбасса».

г. Киселевск.

ВСТРЕЧИ В КРЕМЛЕ

26 февраля состоялась встреча Генерального секретаря ЦК КПСС, Председателя Президиума Верховного Совета СССР Л. И. Брежнева с Председателем Комиссии по организации Партии трудящихся Эфиопии (КОПТЭ) и Временного военного административного совета (ВВАС) Социалистической Эфиопии Менгисту Хайле Мариамом, находящимся в Москве в качестве гостя XXVI съезда КПСС.

В ходе теплой и сердечной беседы Менгисту Хайле Мариам сказал, что на него произвели яркое впечатление как Отчетный доклад ЦК КПСС съезду, так и деловая атмосфера, в которой он проходит. Товарищи Л. И. Брежнев и Менгисту Хайле Мариам выразили твердое убеждение, что борьба за укрепление мира, углубление разрядки и обуздание гонки вооружений является сегодня делом всех народов и государств мира.

Было выражено взаимное удовлетворение состоянием сотрудничества между Советским Союзом и Социалистической Эфиопией, между КПСС и КОПТЭ.

Менгисту Хайле Мариам пожелал делегатам съезда, всем советским коммунистам успешной и плодотворной деятельности в интересах всеобщего мира, во имя счастья и процветания народов Советского Союза.

Л. И. Брежнев выразил Менгисту Хайле Мариаму благодарность за его высокую оценку работы XXVI съезда КПСС и высказал уверенность, что под руководством Комиссии по организации Партии трудящихся народ Социалистической Эфиопии добьется новых успехов в решении задач, определенных программой национально-демократической революции.

☆ ☆ ☆

26 февраля в Кремле состоялась встреча Генерального секретаря ЦК КПСС, Председателя Президиума Верховного Совета СССР Л. И. Брежнева и Председателя МПЛА — Партии труда, Президента Народной Республики Ангола Жозе Эдуарду душ Сантуша, прибывшего в СССР во главе делегации МПЛА — Партии труда на XXVI съезд КПСС.

Л. И. Брежнев сердечно приветствовал Жозе Эдуарду душ Сантуша. Он отметил успешное укрепление тесных дружественных отношений между Советским Союзом и Народной Республикой Ангола, между КПСС и МПЛА—Партией труда, заявил, что СССР будет, как и прежде, твердо проводить ленинскую политику дружбы и солидарности с Народной Республикой Ангола.

Жозе Эдуарду душ Сантуш сказал, что МПЛА — Партия труда рассматривает XXVI съезд КПСС как событие огромной международной важности. Свершения советского народа на пути коммунистического строительства, намечаемые съездом грандиозные перспективы дальнейшего развития Страны Советов вдохновляют всех борцов против империализма, за светлое будущее человечества.

Было подтверждено взаимное стремление к дальнейшему расширению всестороннего советско-ангольского сотрудничества в интересах мира и разрядки, выражена озабоченность в связи с попытками империалистических кругов накалить международную обстановку. Состоялся обмен мнениями о положении на юге Африки, было заявлено о неизменной солидарности КПСС и МПЛА — Партии труда со справедливой освободительной борьбой народов Намибии и Южной Африки против колониализма, расизма и апартеида.

Встреча прошла в теплой, товарищеской обстановке.

☆ ☆ ☆

27 февраля в Кремле состоялась беседа Генерального секретаря ЦК КПСС, Председателя Президиума Верховного Совета СССР Л. И. Брежнева с Генеральным секретарем ЦК Народно-Демократической партии Афганистана (НДПА), Председателем Революционного совета и Премьер-Министром Демократической Республики Афганистан Б. Кармалем. В беседе принял участие кандидат в члены Политбюро ЦК КПСС, секретарь ЦК КПСС Б. Н. Пономарев.

В беседе, протекавшей в теплой и братской атмосфере, были обсуждены вопросы дальнейшего развития связей между КПСС и НДПА, углубления всестороннего советско-афганского сотрудничества.

Руководители обеих партий обменялись мнениями по некоторым международным вопросам. Они решительно осудили продолжающиеся происки империалистических, гегемонистских сил и региональной реакции, направленные против афганской революции, и выразили твердую решимость отстоять независимость и суверенитет Афганистана.

Было подчеркнуто непреклонное стремление содействовать политическому урегулированию обстановки вокруг Афганистана на основе принципов, изложенных в заявлении правительства ДРА от 14 мая 1980 года и совместном советско-афганском заявлении от 16 октября 1980 года.

От имени НДПА тов. Б. Кармаль выразил полное согласие с предложениями, содержащимися в докладе тов. Л. И. Брежнева XXVI съезду КПСС, об укреплении мира и безопасности народов.

(ТАСС)

ГОВОРЯТ ДЕЛЕГАТЫ С'ЕЗДА

ГОРИЗОНТЫ НАУКИ

Мне дано ответственное и почетное поручение представлять на XXVI съезде нашей партии многочисленную армию научных работников и студентов Кузбасса. Их вклад в развитие области весом и значителен.

Вновь и вновь убеждаешься, какое большое внимание уделяют партия и государство развитию Западной Сибири и Кемеровской области, в частности добыче угля, расширению строительства, социальным преобразованиям. В кузбасских институтах студенты будут обучаться новым специальностям, появление которых продиктовано жизнью. Предстоит совершенствовать учебный процесс, улучшить научную работу, развивать и укреплять материальную базу. Весь этот комплекс мер позволит выпустить из стен вуза хорошо подготовленные кадры.

Развитие науки в Кузбассе и подготовка высококвалифицированных специалистов находятся под постоянным вниманием обкома партии, что позволило вузам накопить определенные силы и быть готовыми к выполнению задач, которые ставит перед нами партия.

В дни работы съезда нам предстоит встреча в Министерстве высшего и среднего специального образования СССР. Хотелось бы, чтобы укреплению материальной базы Кемеровского государственного университета, институтов культуры, технологического пищевой промышленности и некоторых других, а также комплектованию профессорско-преподавательского состава было уделено особое внимание. Надеемся, что и научно-исследовательские секторы вузов будут переведены в более высокие категории, значительно расширится аспирантура.

В начавшейся пятилетке намечено более активное сотрудничество с промышленными предприятиями в совершенствовании технологических процессов, создании новейших машин и приборов. Уже заключен ряд договоров о творческом научно-техническом сотрудничестве с некоторыми производствами, научно-исследовательскими институтами, Сибирским отделением Академии наук СССР.

М. САФОХИН,
ректор Кузбасского политехнического института, председатель совета ректоров Кузбасса, доктор технических наук, профессор.

г. Кемерово.

СТЕКЛОДЕЛЫ РАПОРТУЮТ

На Анжеро-Судженском стекольном заводе инициатором предсъездовского соревнования выступил коллектив цеха стеклоизделий, который обязался выдать сверх плана 70 тысяч квадратных метров прокатной плитки, 40 тонн облицовочной крошки, сэкономить 20 тонн шихты и 25 тонн условного топлива. Этот почин подхватили все подразделения завода. И, рапортуя съезду, трудящиеся предприятия с гордостью говорят: обязательства значительно перекрыты!

23 февраля для многих стекловаров стал днем наивысшей производительности труда. Упаковщики Михаил и Александр Шулеповы выполнили сменное задание на 175 процентов, Михаил Хусаинов, который трудится в счет 1983 года, и Александр Аленников сверх нормы упаковали 417 квадратных метров стекла. Значительны успехи работниц машинно-ванного цеха Людмилы Ведута, Елены Лысюк, Галины Ямбаевой.

Идеологический актив завода начал разъяснение документов XXVI съезда КПСС среди трудящихся и по месту жительства населения.

В. ДЕРГАЧ,
секретарь парткома стекольного завода.

г. Анжеро-Судженск.

СВЯЗЬ ВРЕМЕН

Каждый партийный съезд —это веха в истории нашей страны. И устремляя взоры в будущее, мы итожим пройденный путь. Потому на митинге в честь открытия XXVI съезда КПСС, который состоялся в школе № 40, зримо установилась связь времен и поколений. О годах испытаний в Великой Отечественной войне рассказали преподаватель немецкого языка Л. Я. Смакотина, которая участвовала в Берлинской операции, и Герой Социалистического Труда бригадир слесарей - балансировщиков производственного объединения «Кузбассэлектромотор» И. Е. Лырщиков, а слесарь-сборщик молодой коммунист Владимир Ахрименко — о боевом предсъездовском соревновании, сегодняшнем дне предприятия.

Единодушной была резолюция митинга — отметить дни работы партийного съезда отличной учебой.

М. ГРИГОРЯН,
член комитета комсомола школы № 40.

г. Кемерово.

ОТ СПЕЦИАЛЬНОГО КОРРЕСПОНДЕНТА «КУЗБАССА» ИЗ МОСКВЫ

Праздничные будни

Идут горячие дни работы съезда. Сегодня наши собеседники — машинист электровоза из Тайги Владимир Георгиевич Верстухин и машинист энергоблока Томусинской ГРЭС Валерий Васильевич Баулин. Первый вопрос Верстухину:

— Каковы впечатления от первых дней?

— Впечатлений много,— говорит Владимир Георгиевич. — Прежде всего, конечно, от доклада Генерального секретаря ЦК КПСС товарища Л. И. Брежнева. В нем четко прослеживается забота о народном благе, о сохранении мира на земле.

— С каким наказом провожали вас земляки в Москву?

Валерий Васильевич Баулин:

— Главный наказ — внимательнее слушать и запоминать. От Мысковской партийной организации я единственный делегат. Естественно, придется потом много рассказывать. Но даже и без этой просьбы быть невнимательным здесь просто невозможно. Все интересно. Сегодня, например, слушал выступление Генерального секретаря Компартии США товарища Гэса Холла. Запомнилась такая мысль: если бы не усилия социалистического лагеря, Советского Союза, сказал он, мир давно бы лежал в руинах ядерной войны.

Много впечатлений и от общения с людьми. Сегодня в перерыве встретился с Маршалом Советского Союза Василием Ивановичем Чуйковым. Встречи с такими легендарными людьми радостны и полезны.

— Что из увиденного за эти дни было впервые в жизни?

В. Верстухин: Поездка по ленинским местам Москвы. Впервые побывал в Горках. А сегодня перед утренним заседанием зашли в кабинет Ильича в Кремле. Здесь зарождались наметки будущих пятилеток. Масштабы их, разумеется, несравнимы с масштабами одиннадцатой, но их грандиозность, смелость и дерзость для того времени, да и для нашего трудно переоценить. И здесь особенно остро это ощущаешь.

— У вас есть возможность передать сегодня привет своим товарищам. Кому в первую очередь?

В. Баулин: Всем. Но если в первую очередь, то своему напарнику, старшему машинисту Федору Константиновичу Пронину, делегату XXIV съезда, затем Геннадию Петровичу Золотухину, делегату XXV съезда, бывшему секретарю парткома ГРЭС Виктору Николаевичу Аржаеву.

В. Верстухин: Коллективу колонны машиниста-инструктора Николая Соболева, который вышел победителем в соревновании за право называться колонной имени XXVI съезда КПСС. И конечно, ребятам из нашей пассажирской, которую возглавляет Евгений Агеев.

Продолжать начатое

Для большой группы делегатов области рабочий день в пятницу удлинился почти на три часа. Они приняли участие во встрече с журналистами редакции газеты «Социалистическая индустрия». Конференц-зал на пятом этаже здания на Новослободской, традиционный самовар, в руках у каждого — сегодняшняя газета со снимком делегации в зале заседаний Дворца съездов. Кажется, прибавилось света от сияющих золотом наград.

— Опыт трудящихся Кузбасса по экономии топливно-энергетических ресурсов принят сегодня на вооружение в масштабах всей страны,—сказал, открывая встречу, член ЦК КПСС, делегат съезда от Кемеровской областной парторганизации, главный редактор газеты В. Н. Голубев. — Нашел он отражение и в Отчетном докладе ЦК КПСС. Мы пригласили вас, чтобы обсудить пути дальнейшего развития этого начинания.

— Еще пять лет назад об экономии в Сибири не было и речи, — сказал в своем выступлении второй секретарь обкома партии В. И. Ситников. Но бурный рост промышленности потребовал пересмотра такой позиции. Сегодня уже тех тридцати миллиардов киловатт-часов электроэнергии, вырабатываемой в области, нам не хватает. Приходится брать из Единой энергосистемы Сибири.

Но, как было сказано в докладе Л. И. Брежнева, экономика должна быть экономной, поэтому в Кузбассе это движение все решительнее отходит от уровня кампании, приобретает значение категории нравственной, обусловливающей поведение каждого трудящегося на его рабочем месте.

О путях дальнейшего совершенствования путей экономии рассказали делегаты съезда бригадир горняков шахты «Распадская» В. Девятко, директор Запсиба Б. Ашпин, механизатор совхоза «Бурлаковский» М. Слатвинский, генеральный директор «Кемеровоугля» Л. Резников, председатель колхоза «Ударник полей» И. Ясько и другие.

Кузбассовцы подписали обращение к трудящимся страны, призывая их превратить бережливость в правило работы.

Побывав накануне в гостинице, я увидел изданный днями раньше сборник «Приветствия и трудовые рапорты XXVI съезду КПСС».

— Про нас, заметил, подавая том, новокузнечанин Л. Калинин.

Листаю. Страница 119.— «Рапорт трудящихся Кемеровской области».

«За минувшую пятилетку, — читаю в тексте, — объем промышленного производства возрос на 12 процентов и превысил в 1980 году девять миллиардов рублей. Перевыполнено государственное задание по реализации продукции».

В. КЛАДЧИХИН,
спец. корр. «Кузбасса».
(По телефону).

ДНЕВНИК СЪЕЗДА

Всенародной программой созидания на многие годы станут документы XXVI съезда Коммунистической партии. По общему признанию делегатов, выступающих с высокой партийной трибуны, съезд является новой важной вехой на пути к нашей великой цели — коммунизму. В словах ораторов звучит твердая уверенность в успехе дела партии, дела народа. Этот оптимизм — результат реальности наших планов, глубокого чувства ответственности за успешное претворение в жизнь предначертаний партии.

Делегаты конструктивно, по-деловому выражают стремление советских людей мобилизовать все силы, все резервы на дальнейшее укрепление материально-технической базы коммунизма, на выполнение грандиозной программы коммунистического строительства. Анализируя итоги достигнутого, посланцы 17-миллионного отряда советских коммунистов с огромной заинтересованностью размышляют о будущем страны, самокритично, требовательно подходят к оценке собственной деятельности.

27 февраля на утреннем заседании, которое проходило под председательством члена Политбюро ЦК КПСС, первого секретаря МГК КПСС тов. **В. В. Гришина**, делегаты перешли к рассмотрению следующего вопроса порядка дня съезда.

Слово для доклада «Основные направления экономического и социального развития СССР на 1981 — 1985 годы и на период до 1990 года» предоставляется Председателю Совета Министров СССР тов. **Н. А. Тихонову**, тепло встреченному делегатами и гостями съезда.

Доклад тов. Н. А. Тихонова, выслушанный с большим вниманием, неоднократно прерывался продолжительными аплодисментами.

Затем началось обсуждение доклада. Прения открыл первый секретарь Московского обкома КПСС тов. **В. И. Конотоп**. Рассказав об успехах тружеников области в сельском хозяйстве, экономике, выступающий указал на неиспользованные резервы в дальнейшем развитии общественного сектора, личных подсобных хозяйств. Более интенсивному развитию экономики области будет способствовать создание на общественных началах — по инициативе обкома партии — координационного совета по ускорению научно-технического прогресса и укреплению связей науки с производством.

Делегат сказал, что в одиннадцатой пятилетке труженики Подмосковья решили за счет повышения производительности труда обеспечить весь прирост объема промышленного производства, а в сельском хозяйстве значительно поднять выработку на одного работающего.

На съезде выступил первый секретарь Кемеровского обкома КПСС тов. **Л. А. Горшков** (речь тов. Л. А. Горшкова публикуется в сегодняшнем номере).

Председатель Совета Министров Украинской ССР тов. **А. П. Ляшко** остановился на задачах, которые стоят перед тружениками угольной и металлургической промышленности республики. Эксплуатация устаревшего, изношенного оборудования, кроме потерь в производительности труда, требует увеличения расходов на ремонт. Поэтому сбалансированность планов, по мнению выступающего, наряду с обеспечением предприятий сырьем и материалами должна предусматривать планомерное обновление основных производственных фондов.

Говоря о рубежах, которые предстоит взять труженикам сельского хозяйства, делегат сообщил, что в республике ведется активная работа по переводу в одиннадцатой пятилетке на индустриальную технологию возделывания кукурузы, сахарной свеклы, подсолнечника и других культур. Вместе с тем недостаток специального комплекса машин, минеральных удобрений и химических средств защиты растений сдерживает широкое ее внедрение.

Министр автомобильной промышленности тов. **В. Н. Поляков** подробно говорил о проблемах ускорения научно-технического прогресса. В восьмидесятые годы его острие в машиностроении будет направлено на дальнейшую комплексную модернизацию отрасли, устранение таких недостатков, как все еще относительно высокая металлоемкость и энергоемкость некоторых выпускаемых машин и оборудования, медленное повышение их технического уровня.

Наряду со строительством новых заводов за последние годы в автомобильной промышленности проведена коренная реконструкция действующих предприятий.

Министр остановился на резервах, которые открывает курс на внедрение дизельных автопоездов. Эти резервы, сказал он, должны полнее учитывать плановые органы. Нужно оперативно решить и вопрос о широком применении в автомобилях сжатого газа вместо бензина. Больше внимания требует система авторемонта.

С приветствиями съезду выступили горячо встреченные собравшимися Генеральный секретарь Коммунистической партии Чили **Л. Корвалан**, Председатель Германской коммунистической партии **Г. Мис**, Генеральный секретарь ЦК Йеменской социалистической партии, Председатель Президиума Верховного народного совета, Премьер-Министр НДРИ **Али Насер Мухаммед**.

На вечернем заседании продолжалось обсуждение доклада, с которым выступил тов. Н. А. Тихонов. С приветствиями к съезду выступили зарубежные гости.

Председательствующий на вечернем заседании член Политбюро ЦК КПСС, секретарь ЦК КПСС тов. **М. С. Горбачев** предоставляет слово директору Калининского производственного трикотажного объединения тов. **Л. И. Тихомировой**. Огромные резервы дальнейшего развития отрасли, заложенные в совершенствовании хозяйственного механизма и управления производством, трикотажница показала на примере своего предприятия. Создание объединения дало возможность сконцентрировать силы специалистов осуществлять единую техническую политику, провести специализацию и техническое перевооружение фабрик. Это позволило при сокращении численности работающих увеличить объем продукции более чем вдвое, значительно повысить производительность труда. В успехах коллектива большая заслуга коммунистов объединения.

Характеризуя планы развития республики, Председатель Совета Министров Казахской ССР тов. **Б. А. Ашимов** сказал, что производство промышленной продукции предусмотрено увеличить на 22—25 процентов. Еще более возрастет роль Казахстана в укреплении топливно-энергетической базы, в развитии черной, цветной металлургии, сельскохозяйственного машиностроения, химической и нефтехимической, легкой, пищевой промышленности. Республика, как и прежде, будет крупной зерновой и животноводческой базой Советского Союза.

Остановившись на вопросах более эффективного использования ресурсов, делегат высказался за расширение геологической разведки на нефть и газ в районах Западного Казахстана, усиление внимания к комплексному использованию полезных ископаемых.

Райком партии, подчеркнула первый секретарь Сорочинского райкома КПСС Оренбургской области тов. **А. П. Осокина**, постоянно прилагает усилия к тому, чтобы лучший опыт организации производства, передовые методы труда активно внедрялись во всех хозяйствах. В последние годы широко использован на уборке урожая ипатовский метод. Благодаря этому удалось в полтора раза увеличить производительность, значительно сократить сроки и улучшить качество уборочных работ.

Несколько лет назад в Оренбургской области развернулось движение под девизом «Всей семьей — на уборку урожая!». И сейчас на хлебной ниве успешно трудятся свыше 80 семейных экипажей и звеньев. А в таких коллективах и дисциплина крепче, и взаимовыручка более развита, потому и производительность труда гораздо выше. Опыт показал, что именно из семейных экипажей вырастают опытные, квалифицированные кадры механизаторов — потомственные хлеборобы.

Советские профсоюзы, сказал председатель ВЦСПС тов. **А. И. Шибаев**, единодушно и полностью одобряют выводы и положения Отчетного доклада ЦК КПСС, экономическую стратегию и ленинский курс партии на дальнейшее повышение благосостояния народа. Они единодушно поддерживают целеустремленную, последовательную внутреннюю и внешнюю политику Центрального Комитета партии, его Политбюро во главе с выдающимся продолжателем дела Ленина товарищем Л. И. Брежневым.

Идейные противники социализма, продолжал оратор, не раз пытались и пытаются направить свой удар против важнейшего принципа профсоюзного строительства в условиях социалистического общества: признания профсоюзами руководящей роли Коммунистической партии. Они игнорируют при этом исторический факт, что социализм в корне меняет положение рабочего класса в системе общественного производства, делает трудящихся хозяевами страны.

Делегат подробно остановился на недостатках профсоюзной работы. Профсоюзам, сказал он, порой недостает еще инициативы в использовании их широких прав.

Затем делегаты единогласно избрали комиссию для рассмотрения поправок и дополнений к проекту ЦК КПСС к XXVI съезду Коммунистической партии Советского Союза «Основные направления экономического и социального развития СССР на 1981—1985 годы и на период до 1990 года» и подготовки проекта постановления съезда по этому вопросу.

Делегатов и гостей съезда пришли приветствовать представители советской молодежи. Собравшиеся встретили победителей всесоюзной эстафеты комсомольских дел «Десятой пятилетке — ударный финиш! XXVI съезду КПСС — достойную встречу!», пионеров и октябрят бурными аплодисментами. В торжественной обстановке Генеральному секретарю ЦК КПСС товарищу Л. И. Брежневу вручен рапорт Ленинского комсомола. Под сводами Кремлевского Дворца съездов прозвучала клятва юности страны на верность Коммунистической партии Советского Союза.

С приветствиями к съезду выступили горячо встреченные собравшимися Генеральный секретарь ЦК Коммунистической партии Греции тов. **Х. Флоракис**, заместитель Генерального секретаря Партии арабского социалистического возрождения Сирии тов. **Абдалла аль-Ахмар**, Председатель Коммунистической партии Финляндии тов. **А. Сааринен**, член Постоянного политического комитета, секретарь ЦК партии ФРЕЛИМО (Мозамбик) тов. **М. Душ Сантуш**.

28 февраля XXVI съезд КПСС продолжал работу.

(ТАСС).

Москва. Кремлевский Дворец съездов.

НА СНИМКЕ: в зале заседаний XXVI съезда КПСС.

Фотохроника ТАСС.

РЕЧЬ ТОВАРИЩА Л. А. ГОРШКОВА

(Первый секретарь Кемеровского областного комитета партии)

Уважаемые товарищи! В эти дни центром притяжения мыслей и чувств всех честных людей планеты по-прежнему является Московский Кремль.

Вчера мы, делегаты съезда, с огромным подъемом и воодушевлением единодушно приняли Резолюцию по докладу товарища Леонида Ильича Брежнева, целиком и полностью одобряющую ленинский курс и практическую деятельность Центрального Комитета Коммунистической партии Советского Союза в области внутренней и внешней политики. **(Аплодисменты).**

Весь мир еще раз убеждается в величайших свершениях реального социализма, историческом подвиге советского народа, прокладывающего новые пути для прогресса человечества.

Отчетный доклад Центрального Комитета Коммунистической партии Советского Союза, с которым выступил Генеральный секретарь ЦК КПСС товарищ Леонид Ильич Брежнев, — это выдающийся документ творческого марксизма-ленинизма. Он вооружает коммунистов, весь советский народ четкой перспективой, новым зарядом энергии, глубочайшей уверенностью в торжестве дела великого Ленина. **(Аплодисменты).**

Наша партия, весь советский народ хорошо знают о том огромном личном вкладе, который вносит в борьбу за утверждение коммунистических идеалов товарищ Леонид Ильич Брежнев. Нет ни одного крупного и принципиального вопроса внутренней жизни страны и международной политики, на который не оказывали бы воздействие блестящий организаторский талант, государственная мудрость, революционный оптимизм Леонида Ильича Брежнева. **(Аплодисменты).**

Руководитель подлинно ленинского типа, он снискал горячую любовь и уважение советских людей, признание и благодарность всех, кому дороги мир и прогресс на нашей планете. **(Аплодисменты).**

Товарищи! За период, прошедший после XXV съезда Коммунистической партии Советского Союза, наша страна добилась новых успехов в развитии экономики, науки, культуры, повышении жизненного уровня народа. Возрос международный авторитет Советского Союза.

В докладе Председателя Совета Министров СССР товарища Тихонова Николая Александровича «Основные направления экономического и социального развития СССР на 1981—1985 годы и на период до 1990 года», в соответствии с экономической стратегией, глубоко и всесторонне разработанной в Отчетном докладе ЦК КПСС, обстоятельно изложены основные задачи дальнейшего развития советского общества на современном этапе.

Проект Центрального Комитета нашей партии получил полное всенародное одобрение. Только у нас в области в его обсуждении приняли участие 1 миллион 700 тысяч человек. Внесено много полезных предложений. К этой важной работе были привлечены огромная армия пропагандистов, лекторов, агитаторов, средства массовой информации.

Жизненность грандиозных планов наших партийных съездов, динамизм в развитии экономики хорошо видны на примере Кемеровской области, где по воле партии в короткие сроки создан крупнейший индустриальный центр по добыче угля, производству металла и химической продукции.

Кузбасс сегодня — это 150 млн. т. угля в год, 12 млн. т. стали, 9 млн. т. проката, 30 млрд. квт.-ч. электрической энергии, около 2 млн. т. минеральных удобрений, сотни тысяч тонн синтетических смол, пластмасс и много другой продукции. **(Аплодисменты).**

Объем промышленного производства в прошлом году составил около 9 млрд. руб. Мы докладываем съезду, Вам, дорогой Леонид Ильич, что Ваши указания по ускорению строительства объектов особой государственной важности выполнены. Только в прошлом году сданы в эксплуатацию мощности в электросталеплавильном цехе на Кузнецком металлургическом комбинате имени В. И. Ленина, сталепроволочный цех на Западно-Сибирском имени 50-летия Октября металлургическом заводе, производство минеральных удобрений и капролактама в кемеровском производственном объединении «Азот» и ряд других объектов. А за пятилетку введено основных фондов почти на 7 млрд. руб. **(Аплодисменты).**

Развивается и сельское хозяйство. Достигнут рост закупок картофеля, овощей, скота и птицы, молока и яиц. Неуклонно улучшается жизнь трудящихся Кузбасса. В минувшем пятилетии построено 5,6 млн. кв. м жилья. Повышены районный коэффициент и доплата за выслугу лет шахтерам. Установлены дополнительные льготы ряду других категорий работников. Среднемесячная заработная плата работающего увеличилась у нас на 17 проц. и достигла 198 руб.

Призыв партии — эффективно хозяйствовать, экономить в большом и малом — находит глубокое понимание у трудящихся нашей области. С огромным энтузиазмом и энергией коммунисты, все труженики области работают над выполнением постановления ЦК КПСС «Об организаторской и политической работе Кемеровского обкома КПСС по экономии топливных и энергетических ресурсов на предприятиях и стройках области». За пять лет сэкономлено почти миллиард киловатт-часов электрической энергии и более миллиона тонн условного топлива, улучшилось использование вторичных энергоресурсов. Повсеместно развернувшееся движение за экономию воплотилось не только в материальных показателях. Оно все более ощутимо сказывается на формировании высоких нравственных качеств людей, воспитании у них чувства хозяина своего государства.

Высокая оценка работы трудовых коллективов области по экономии топливно-энергетических ресурсов, данная Леонидом Ильичом Брежневым в Отчетном докладе ЦК КПСС, вдохновляет

нас на достижение более высоких рубежей, полное и рациональное использование общественного добра. **(Аплодисменты).**

Решение многих важных задач хозяйственного и культурного строительства, подъем благосостояния трудящихся стали возможными благодаря постоянному повышению уровня организаторской и политической работы партийных организаций, трудовых коллективов, авангардной роли коммунистов, широко развернувшемуся социалистическому соревнованию.

Гордость нашего Кузбасса — миллионный отряд рабочего класса, который, говоря ленинскими словами, образует, выделяет и питает партийную организацию. Она ныне насчитывает в своих рядах более 210 тыс. коммунистов, 60 проц. из них — рабочие и колхозники. **(Аплодисменты).**

Партийные комитеты самое пристальное внимание уделяют росту политической активности, инициативы первичных цеховых парторганизаций и особенно партийных групп, которые, являясь низовыми звеньями коллективов, играют огромную роль в трудовом, нравственном, идейно-политическом воспитании масс.

Примером в этом отношении может служить партгруппа бригады шахты «Нагорная», возглавляемая делегатом нашего съезда Рудольфом Николаевичем Стахеевым. Из 67 рабочих этой бригады половина — коммунисты, каждый из них высоко несет звание члена ленинской партии, трудится творчески, с полной самоотдачей. Коллектив этой бригады добыл за пятилетку 3 млн. 250 тыс. тонн угля, то есть столько, сколько за год добывает крупная шахта. И таких примеров у нас немало. **(Аплодисменты).**

Товарищи! Центральный Комитет Коммунистической партии Советского Союза, Леонид Ильич Брежнев всегда подчеркивают, что основой наших достижений является критический анализ сделанного, трезвая оценка обстановки и правильные выводы на будущее.

Мы видим немало нерешенных задач, недостатков в хозяйственном и культурном строительстве, неиспользованных резервов. Партийные организации не всегда с должной требовательностью подходят к оценке деятельности кадров. Не везде на необходимом уровне исполнительская дисциплина. К сожалению, нам не удалось по ряду направлений развития экономики выйти на рубежи пятилетки. Несколько снизились темпы развития ведущих отраслей промышленности.

Сейчас у нас на шахтах и разрезах добывается четвертая часть каменных и 32 проц. коксующихся углей от общесоюзной добычи. Значительно возрастает поставка угля в европейскую часть Советского Союза. Только в минувшем году она составила 43 млн. т., в том числе 8 млн. т. мы поставили на Украину.

Всевозрастающие потребности страны в топливно-энергетических ресурсах настоятельно требуют от планирующих органов и соответствующих министерств более пристального внимания к Кузбассу, в недрах которого лежат угольные пласты мощностью до 30 и более метров, пригодные для отработки открытым способом, а общие геологические запасы исчисляются в 725 млрд. т. **(Аплодисменты).** Сами, товарищи, посудите — много это или мало, если за все годы Советской власти нами добыто в Кузбассе 3,5 млрд. т. Капитальные вложения на одну тонну добытого угля у нас самые низкие среди ведущих бассейнов, окупаемость их составляет всего 2—3 года. Значительно ниже и себестоимость угля. Мы имеем квалифицированные кадры, богатый опыт строительства и эксплуатации крупных угледобывающих предприятий.

Казалось бы, при этих возможностях строительство предприятий угольной промышленности должно вестись более интенсивно, однако надо доложить съезду и Вам, Леонид Ильич, что последняя шахта в бассейне была заложена 20 лет назад. Отстает реконструкция действующих шахт и разрезов.

В соответствии с постановлением Центрального Комитета Коммунистической партии Советского Союза нам предстоит за 10 лет довести добычу угля в Кузбассе до 193 млн. т. Решение этой крупной народнохозяйственной задачи в современный период возможно только за счет ввода новых угольных мощностей, технического прогресса и значительного роста производительности труда, о чем особо было подчеркнуто в докладе товарища Леонида Ильича Брежнева.

Мы должны обратить самое пристальное внимание на снижение трудовых затрат подземной добычи за счет внедрения механизированных комплексов для горно-геологических условий Кузбасса и гидравлической добычи угля, что позволит более быстрыми темпами наращивать мощности угольных предприятий и обеспечить значительное улучшение безопасности труда шахтеров бассейна.

Нам следует более ускоренными темпами осуществлять и программу дальнейшего развития транспорта, в том числе железнодорожного и трубопроводного.

Очевидно, Госплану СССР, Министерству угольной промышленности СССР необходимо вместе с нами конкретно и основательно заняться практическим воплощением в жизнь намеченной Центральным Комитетом Коммунистической партии Советского Союза комплексной программы по дальнейшему увеличению добычи угля в Кузбассе.

Товарищи! Для нашей области, где высок уровень концентрации тяжелой промышленности, предметом особой заботы является осуществление мер по охране окружающей среды. За годы десятой пятилетки, следует доложить, что на природоохранные цели израсходовано свыше 300 млн. руб. Однако проводимые мероприятия не всегда достаточно эффективны, велики еще выбросы загрязняющих веществ в атмосферу и водоемы. Серьезной проблемой остается сохранность сельскохозяйственных угодий. Эти вопросы заслуживают самого пристального внимания Госплана СССР, Государственного комитета СССР по науке и технике, соответствующих министерств.

И еще один вопрос. За последние годы индустриальный Кузбасс с его уникальными природными богатствами стал мощным горно-металлургическим комплексом на востоке нашей страны. Более эффективное использование этих богатств возможно только при создании крупных научных подразделений, и в первую очередь соответствующих подразделений Сибирского отделения АН СССР в Кузбассе.

Товарищи! Трудящиеся области, как и все советские люди, новыми трудовыми достижениями ознаменовали XXVI съезд Коммунистической партии Советского Союза. Размах соревнования за досрочное выполнение плановых заданий первого года одиннадцатой пятилетки нарастает.

Наш съезд демонстрирует всему миру монолитную сплоченность и единство партии и народа, беззаветную преданность идеалам коммунизма, неуклонное стремление советского народа к новым созидательным целям и свершениям. Он убедительно показывает дальнейшее укрепление единства и сплоченности социалистического содружества. Интернационалистический курс нашей партии полностью доказал свое соответствие коренным интересам народов стран социализма, задачам борьбы за мир и прогресс. Советский народ хорошо знает, как много внимания уделяют этим вопросам Центральный Комитет нашей партии, Генеральный секретарь ЦК КПСС товарищ Леонид Ильич Брежнев. Коммунисты нашей областной партийной организации единодушно одобряют эту деятельность. **(Аплодисменты).**

Отчетный доклад ЦК КПСС свидетельствует, что политика нашей партии и впредь будет направлена на упрочение дружбы и взаимодействия братских народов социалистических стран. Это глубоко правильная, марксистско-ленинская политика!

Верные ленинизму, коммунисты и все трудящиеся Кузбасса, сплоченные вокруг Центрального Комитета КПСС, его Политбюро во главе с товарищем Леонидом Ильичом Брежневым, отдадут все свои силы и знания, накопленный опыт делу выполнения предначертаний XXVI съезда ленинской Коммунистической партии Советского Союза. **(Продолжительные аплодисменты).**

Рассказываем о делегатах XXVI съезда КПСС

Доверено Надежде

О Надежде Николаевне Щербине говорили в районе как об очень серьезном, деловом человеке. Часто с трибуны пленумов, собраний высказывает она серьезные мысли о развитии животноводства, говорит со знанием дела, анализируя работу и свою, и товарищей по труду.

Однажды встал вопрос, кем заменить на время отпуска одного из лучших в хозяйстве бригадиров В. М. Яковлеву. Единогласно решили доверить бригаду Надежде Щербине. Надо отдать должное, с новым делом она справилась хорошо. Бригада работала успешно, ритмично.

— Конечно, трудновато было, — вспоминает она. — Одно дело отвечать за свою работу и совсем другое — за целый коллектив.

Здесь, по мнению Надежды Николаевны, мало одной добросовестности и опыта. Нужны умение срабатываться с людьми, способность сплотить их вокруг себя. И не только требовать, но и прийти на помощь, поддержать в нужный момент словом, советом. Только человек с активной жизненной позицией, неравнодушный, всей душой болеющий за дело способен на это.

Н. Н. Щербине до всего есть дело. Не пройдет она мимо нарушения трудовой дисциплины, выяснит, почему с опозданием подвезли корма. Ее сердце способно вместить в себя и чужую радость, и чужое горе. Вот почему тянутся к ней люди. Знают: ответит она им с пониманием.

Отца Надежды Николая Петровича Лупиногова в поселке Калининском знают хорошо, уважают. Наверно, потому и к дочери внимательнее присматривались, чем к другим девчатам. А она, с детства приученная к труду, не побоявшись, выбрала одну из самых трудных сельских профессий и совсем еще молоденькой девушкой пошла работать на ферму дояркой.

Нашелся в те дни на ферме человек добрейшей души — опытная доярка Евлокия Ефимовна Усольцева. Делилась она с девушкой мастерством, знаниями, учила преодолевать трудности. Передала ей и стремление делиться умением с другими. Пришло время, когда Надежда Николаевна сама стала наставницей.

Одна из ее последних учениц — Люба Модина — приехала из города. Начинать пришлось с самых азов. Н. Н. Щербина в короткое время помогла стать ей опытной дояркой.

— Высокая честь Щербине оказана, заслужила она ее своим трудом, — говорит бригадир животноводства В. М. Яковлева.

Да и не могла Надежда Щербина стать другим человеком. Бригада, куда пришла она тринадцать лет назад, была дружным, сплоченным коллективом. В 1979 году удои в бригаде составили 4087 килограммов молока от коровы. Это было общей победой и радостью.

Но вот в завершающем году десятой пятилетки грянула беда. Нарушение в физиологии стада отрицательно сказалось как на воспроизводстве, так и на удоях. А тут еще начались перебои с кормами. Под угрозу было поставлено выполнение планового задания. Именно эти трудности стали серьезным экзаменом для коллектива. Потребовались все мастерство, опыт животноводов, их сплоченность и общая забота о деле, чтобы сдержать слово и выполнить принятые обязательства. В это нелегкое время коммунисты стали достойным примером в работе для своих товарищей. И среди них — кандидат в члены обкома КПСС Н. Н. Щербина.

Начало новой пятилетки бригада ознаменовала ударным трудом. Ее представитель участвует в работе XXVI съезда партии. Такое доверие ко многому обязывает. Сама Надежда Николаевна выполнила план трех месяцев к дню открытия съезда. Не подвели делегата и лучшие люди бригады — доярки М. Р. Ярикова, М. Ф. Чупухина, скотники, коммунист М. И. Яриков, М. И. Алерт, Г. Ф. Сваровский.

Принимая социалистические обязательства на первый год одиннадцатой пятилетки животноводы бригады тщательно обдумали свои возможности. Перед XXVI съездом коллектив увеличил темпы в работе. На полкилограмма возросла продуктивность каждого животного по сравнению с тем же периодом прошлого года. Сейчас удои в бригаде составляют 8,4 кг молока от коровы. Животноводы — на ленинской трудовой вахте в честь съезда.

Н. ЛОКОНОВА,
спец. корр. «Кузбасса».
Фото **А. Прокопенко.**
Мариинский район.

КТО ЛУЧШЕ РАБОТАЛ?

Исполком Кемеровского областного Совета народных депутатов и президиум областного совета профессиональных союзов подвели итоги социалистического соревнования предприятий промышленности местного подчинения в четвертом квартале 1980 года. Переходящие Красные знамена и денежные премии присуждены коллективам кемеровской фабрики «Заря», Осинниковского хлебокомбината и Мариинского производственного управления бытового обслуживания населения. Кроме того, ряд предприятий награжден второй и третьей денежными премиями.

Исполком областного Совета и облсовпроф постановили также занести на областную доску Почета города, районы, коллективы предприятий и организаций, колхозов и совхозов, которые награждены переходящими Красными знаменами ЦК КПСС, Совета Министров СССР, ВЦСПС и ЦК ВЛКСМ, Совета Министров РСФСР и ВЦСПС, обкома КПСС, облисполкома, облсовпрофа и обкома ВЛКСМ по итогам работы за 1980 год.

СОБЫТИЯ ЗА РУБЕЖОМ

МИР ЗА НЕДЕЛЮ

•Под знаменем мира и прогресса

•Реакция поднимает голову

РАБОТА XXVI съезда КПСС приковывает к себе внимание всего мира. Поступающие со всех континентов отклики убедительно говорят, что XXVI съезд нашей ленинской партии войдет в историю как важнейшее политическое событие 80-х годов. Это предопределяется поистине всемирным значением Отчетного доклада Центрального Комитета, с которым выступил на съезде Генеральный секретарь ЦК КПСС товарищ Л. И. Брежнев.

В этом докладе даны исчерпывающие ответы на многие жгучие вопросы современности, глубоко волнующие все человечество, четко определены крупномасштабные задачи, отвечающие жизненным интересам народов не только нашей страны, но и всего мира, указаны конкретные пути их решения. Как подчеркивается во многих зарубежных комментариях, Отчетный доклад ЦК КПСС—это выдающийся документ творческого марксизма-ленинизма, новый весомый вклад в теорию и практику научного коммунизма.

Большой резонанс и самую горячую поддержку в широких кругах международной общественности получает последовательная борьба Советского Союза за укрепление мира, углубление разрядки напряженности. Своим конструктивным вкладом в это благородное дело, подчеркивают многие комментаторы, советский народ решает проблему поистине всемирного масштаба. «Ибо, — как отметил Л. И. Брежнев, — нет сейчас ни для одного народа вопроса более существенного, более важного, чем сохранение мира, чем обеспечение первейшего права каждого человека — права на жизнь».

Л. И. Брежнев выдвинул на съезде целый ряд новых важных инициатив, которые призваны дополнить усилия, настойчиво прилагаемые нашей страной в целях устранения угрозы войны и укрепления международной безопасности. Он выразил готовность Советского Союза уже теперь установить мораторий на размещение в Европе новых ракетно-ядерных средств средней дальности стран НАТО и СССР, предложил создать авторитетный международный комитет, который показал бы жизненную необходимость предотвращения ядерной катастрофы, выступил с идеей созыва специального заседания Совета Безопасности с участием высших руководителей государств — членов Совета, чтобы поискать ключи к оздоровлению международной обстановки, недопущению войны, внес новые предложения о существенном расширении зоны применения мер по укреплению доверия в военной области, включая готовность провести конкретные переговоры по мерам доверия на Дальнем Востоке со всеми заинтересованными странами и др.

Особый интерес во всем мире вызвали высказывания Л. И. Брежнева о состоянии советско-американских отношений. Это закономерно, поскольку международная обстановка во многом зависит от политики СССР и США. Многие государственные и общественные деятели, все люди доброй воли приветствуют готовность Советского Союза к конструктивному диалогу с Соединенными Штатами на всех уровнях, включая и самый высокий.

Все больше разумных и трезвомыслящих деятелей на Западе, в том числе в самих Соединенных Штатах, начинают понимать бесплодность и смертельную опасность взвинчивания гонки вооружений под надуманным предлогом несуществующей «советской военной угрозы». Всего один пример. В свое время, когда у Соединенных Штатов возникла идея установки на ракетах разделяющихся боеголовок индивидуального наведения, Советский Союз предложил отказаться от такого усовершенствования наступательного стратегического оружия. США не пошли на это, считая, что новые боеголовки обеспечат им односторонние преимущества. В итоге СССР сам разработал и установил на своих ракетах такие боеголовки, а «Нью-Йорк таймс» ныне уныло констатирует, что безопасность США от этого отнюдь не укрепилась.

Такая же история происходит и с разработкой в США морской ракетной системы «Трайдент». И в этом случае Советский Союз предложил запретить создание подобных систем. Это предложение не было принято. В результате в США создана новая подводная лодка «Огайо» с ракетами «Трайдент-1», а в Советском Союзе — аналогичная система «Тайфун».

С трибуны XXVI съезда Л. И. Брежнев заявил о готовности СССР договориться об ограничении развертывания новых подводных лодок — в США типа «Огайо» и подобных в СССР, а также о запрещении модернизации существующих и создания новых баллистических ракет, размещаемых на этих лодках.

Сейчас новые советские предложения тщательно изучаются в столицах всех континентов. Они убедительно подтверждают, что КПСС, последовательно развивающая на своем XXVI съезде историческую Советскую программу мира, является знаменосцем мира и прогресса.

ЛОЗУНГ времен гражданской войны в Испании «Но пасаран!» — «Они не пройдут!» — вновь становится актуальным. Вечером 23 февраля весь мир облетело экстренное сообщение из Мадрида: в столице Испании совершена попытка путча, здание парламента захвачено вооруженными гвардейцами, депутаты и члены правительства содержатся под арестом в качестве заложников, руководитель путча подполковник Молина потребовал создания военного правительства. Ответ на вопрос: «С кем армия?» —стал в эти напряженные дни делом жизни или смерти молодой испанской демократии.

Как показало дальнейшее развитие событий, большая часть армии не поддержала путчистов. Расквартированная близ Мадрида танковая дивизия «Бунете», несколько офицеров которой были участниками заговора, так и не выступила против правительства. Король Испании, являющийся по конституции верховным главнокомандующим, осудил путчистов. В итоге мятежниками не оставалось ничего иного, как сдаться.

Главарь путча Молина вместе со своими сторонниками был арестован. Под стражу заключены и командующий валенсийским военным округом генерал-лейтенант Миланс дель Боск, а также ряд офицеров танковой дивизии «Бруете». Все они были в числе организаторов фашистского путча. Но уже сейчас совершенно очевидно, что корни его уходят значительно глубже. Так, установлено, что на роль главы планировавшейся военной хунты предназначался заместитель начальника штаба сухопутных войск генерал А. Армада.

То, что в Испании, в частности на высоких постах в армии, сохранилось немало сторонников фашистского режима Франко, было известно давно. А тот факт, что они осмелились на прямую вылазку, свидетельствует о разрозненности противостоящих им демократических сил. До недавнего времени четыре основные политические партии страны — правительственный Союз демократического центра, находящийся справа от него Народный альянс и две левые партии —социалисты и коммунисты, соблюдая молчаливое перемирие, совместно принимали важнейшие решения. Но после того как была разработана новая конституция и начал работу парламент, все явственнее стали проявляться классовые различия между этими партиями и разногласия между ними по вопросу о том, какими путями решать стоящие перед страной задачи. Этим-то и хотели воспользоваться путчисты.

В сложившихся условиях и социалистическая, и коммунистическая партии выступили за создание коалиционного правительства. Однако руководитель Союза демократического центра Л. Кальво Сотело отверг эту идею и сформировал правительство только из представителей своей партии. Все это, конечно, чревато возможностью дальнейших осложнений во внутриполитической жизни Испании.

Г. ШИШКИН.
(ТАСС).

Переговоры в Белом доме

ВАШИНГТОН, 28 февраля. (ТАСС). В Белом доме состоялись переговоры между президентом Р. Рейганом и премьер-министром Англии М. Тэтчер, находящейся в США с официальным визитом.

Как заявил представитель Белого дома, в ходе переговоров обсуждались отношения между Востоком и Западом, ряд региональных проблем. Выступая после переговоров, Р. Рейган подчеркнул «общность взглядов» руководителей двух стран, которые, как он выразился, «преисполнены решимости оградить коренные интересы Запада во всем мире, включая Европу, Персидский залив, Юго-Западную Азию и Центральную Америку».

«Важнейшей составной частью этих усилий» глава вашингтонской администрации назвал «партнерство в рамках НАТО». Стороны, сказал он, «подтвердили поддержку принятого в декабре 1979 года решения о модернизации тактических ядерных сил НАТО». Президент сделал основной упор на «сохранение Западом своей мощи».

Премьер Англии, следующей в фарватере американской политики, как и предсказывали политические обозреватели, полностью поддержала гегемонистские притязания и милитаристские призывы Вашингтона. Выступая на пресс-конференции, М. Тэтчер предложила, чтобы США, Англия и Франция создали постоянные военно-морские силы под предлогом «обеспечения безопасности района Персидского залива», которому, как известно, никто, кроме империалистических сил, не угрожает. Тем самым английский премьер по существу высказалась за расширение функций военного блока НАТО.

Говоря о «солидарности» между США и Англией, М. Тэтчер заявила: «Ваши проблемы будут нашими проблемами». Американские политические обозреватели в этой связи отмечают, что к числу этих проблем в первую очередь относится кризисное состояние экономик двух стран, пораженных инфляцией и спадом.

Антипольская кампания в ФРГ

ВАРШАВА, 28 февраля. (ТАСС). Польша, ее история и культура не первый год являются объектом нападок агрессивных центров империализма, пишет сегодня газета «Жолнеж вольности». Особенно усердствуют в этом реваншисты из ФРГ. Антикоммунистические центры Запада пытаются использовать социально-экономическую напряженность в ПНР для осуществления своих замыслов, не имеющих ничего общего с мирным сосуществованием стран с различным общественным строем.

Этому служит широко рекламированный в ФРГ многосерийный телефильм «Бегство и изгнание», задуманный и финансируемый реваншистскими кругами в их борьбе за возвращение «немецких восточных земель», пишет газета. Это пасквиль на историческую правду, клевета на польский народ.

Для осуществления своих подрывных замыслов, говорится в статье, западногерманские реваншисты используют также школьные учебники и географические атласы. Речь идет о таких реваншистских понятиях, как «немецкие восточные земли», «линия Одер—Нейсе», которые создают у западногерманской молодежи превратное мнение о прочности границ. Договор между ПНР и ФРГ от 1970 года определяется в учебниках как «соглашение о неприменении силы».

Можно привести множество других примеров антипольской кампании, развязанной в ФРГ для реабилитации» агрессивных сил германского империализма и фашизма. Подобные действия, отмечает газета, способствуют возрождению фашизма, являются попыткой обелить преступления гитлеровцев.

Польский народ не может безразлично относиться к проискам реваншистских кругов на Западе, помня о том, что Польша стала первой жертвой гитлеровских устремлений завоевать весь мир. Об этом должны помнить также все участники бывшей антигитлеровской коалиции, все прогрессивные силы, борющиеся за мир и международное сотрудничество, подчеркивает газета «Жолнеж вольности».

Глубокая тревога

ЖЕНЕВА, 28 февраля. (ТАСС). Чудовищные факты жестокого произвола, массовых репрессий, подавления свободы слова, собраний, объединений встают со страниц доклада о нарушении прав человека в Чили, представленного на рассмотрение работающей здесь Комиссии ООН по правам человека. Ни возраст, ни пол, говорится в докладе, не спасают арестованных от жестокого обращения и пыток, таких, например, как пытки электрическим током, зверские избиения, удушение, инсценировки расстрелов.

Положение в Чили вызывает самую серьезную озабоченность, заявил в своем выступлении представитель СССР Б. А. Зорин. От рук хунты погибли десятки тысяч людей, растоптаны все политические и социально-экономические права народа.

Резко заклеймили преступления хунты и заявили о солидарности с чилийским народом делегаты Кубы, Мексики, ГДР, Венгрии и ряда других стран, а также представители индейского населения Чили и Международной лиги женщин за мир и свободу. Кровавый режим Пиночета нашел, однако, защитника в лице делегата США, который уверял, что положение в Чили «улучшается» и поэтому нет необходимости «сурово осуждать» хунту. Он цинично назвал борцов чилийского сопротивления «террористами», от которых, мол, «защищается» хунта.

Комиссия приняла вчера резолюцию, в которой выражает глубокую тревогу и возмущение в связи со все ухудшающимся положением в Чили и требует от чилийских властей «положить конец чрезвычайному положению, непрекращающимся нарушениям прав человека, восстановить демократические институты и конституционные гарантии, которыми раньше пользовался народ Чили». В этой резолюции, которую внесли делегации Алжира, Кубы, Мексики и Югославии, содержится требование, чтобы чилийские власти представили сведения «о судьбах тех, кто пропал без вести по политическим причинам». Как известно, за последние годы в фашистских застенках «исчезли» тысячи людей. Комиссия постановила продолжать расследование положения в Чили и рассмотреть на своей следующей сессии вопрос о правах человека в Чили в качестве первоочередного.

Характерно, что против резолюции голосовали лишь представители 4 стран из 43, в том числе делегат США.

ЗАРУБЕЖНЫЕ студентки—стипендиатки Комитета советских женщин встретились в Москве на очередном семинаре. Они прослушали лекции и доклады, посвященные международному женскому движению, учению В. И. Ленина о роли женщин в обществе, охране материнства и детства в СССР.

С 1973 года Комитет советских женщин проводит семинары для студенток-стипендиаток—800 девушек из 58 стран Азии, Африки и Латинской Америки, получающих образование по 70 различным специальностям в вузах и средних специальных учебных заведениях нашей страны.

НА СНИМКЕ: В. В. Николаева-Терешкова с участницами семинара.

Фотохроника ТАСС.

Трезвое мнение

ПАРИЖ, 28 февраля. (ТАСС). Между Соединенными Штатами и Советским Союзом существует в целом равенство сил в военно-стратегической области — таков мнение в отличие от ряда заявлений руководителей администрации США высказал бывший заместитель директора ЦРУ Г. Сковилл.

В интервью газете «Комбатант сосьялист» Сковилл заявил, что в Соединенных Штатах проявляется необыкновенная склонность преуменьшать собственные вооруженные силы с явной целью достичь увеличения военного бюджета. Напротив, по его мнению, Соединенные Штаты «явно идут впереди», например, по числу ядерных боеголовок. Свидетельством намерения США обеспечить себе превосходство он считает и планы Пентагона вооружить американские стратегические бомбардировщики принципиально новым оружием — крылатыми ракетами.

Отвечая на вопрос журналиста, чем вызвана раздуваемая сейчас в США воинственная антисоветская кампания, бывший заместитель директора ЦРУ подчеркнул, что она служит интересам многих — «от промышленников, стремящихся получить новые военные заказы, до политических деятелей, которым это послужило хорошей пропагандистской темой. В сущности говоря, все это — пережитки старой американской идеологии, которая не признает равенства и считает, что безопасность обеспечивается лишь благодаря военному превосходству».

Сковилл решительно высказался против намерения Вашингтона разместить на территории стран Западной Европы ядерные ракеты средней дальности. Их цель, подчеркивает он, — «укрепить американское господство на европейском континенте». В то же время размещение такого оружия грозит превратить Европу в арену ядерного конфликта.

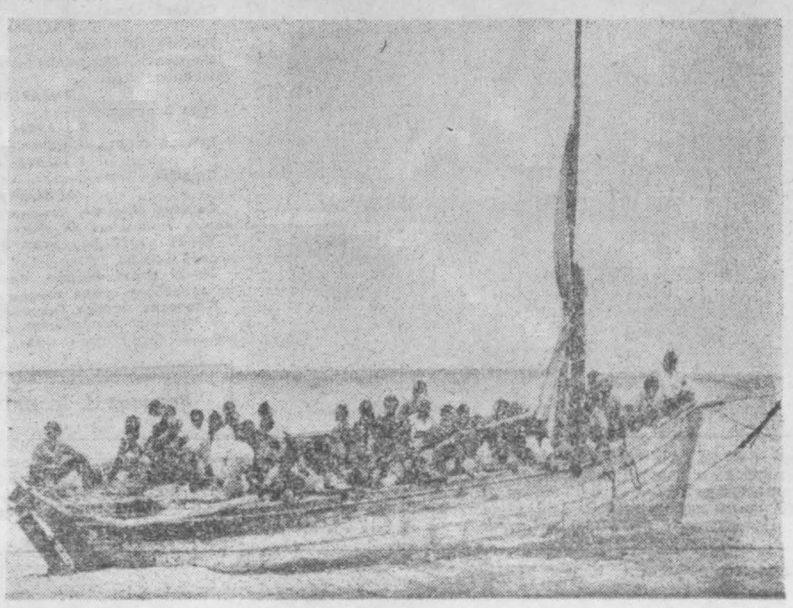

СПАСАЯСЬ от жесточайших репрессий диктаторских режимов, латиноамериканские беженцы подчас пытаются найти прибежище в Соединенных Штатах. Однако вашингтонская администрация, лицемерно разглагольствуя о «защите прав человека» за рубежом, делает все возможное, чтобы отделаться от нежелательных «гостей».

Более 30 тысяч гаитянских эмигрантов, находящихся сейчас во Флориде, ожидают решения американской Фемиды. С огромными трудностями преодолевают гаитянцы на утлых суденышках тысячекилометровый путь к берегам Флориды. Но, не успев пристать к берегу,—отмечает газета «Нью-Йорк таймс», — многие гаитянцы попадают за решетку. Других почти сразу же насильственно отправляют на их многострадальную родину, сознательно обрекая на верную смерть в застенках от рук палачей.

НА СНИМКЕ: вот на таких суденышках прибыли недавно более 270 гаитянцев искать счастья в американском «раю».

Фото ЮПИ—ТАСС.

Поддерживают агрессора

ВАШИНГТОН, 28 февраля. (ТАСС). США намерены продолжать оказывать широкую военную и экономическую поддержку Израилю, поощряя его на проведение политики агрессии, террора в отношении соседних арабских государств. Как заявил в одной из подкомиссий палаты представителей заместитель помощника государственного секретаря США М. Дрейпер, «сильная поддержка» Израиля, удовлетворение его военных и экономических потребностей «остаются центральным моментом американской внешней политики».

М. Дрейпер сообщил, что в 1982 финансовом году администрация Рейгана намерена предоставить Тель-Авиву 2,185 млрд. долларов, что представляет собой крупнейшую статью расходов по американской программе помощи иностранным государствам. Из этой суммы 1,4 млрд. долларов предназначается на дальнейшее усиление военной машины Тель-Авива, закупки в кредит американского оружия: самолетов, танков и бронемашин, артиллерийских орудий, ракет, боеприпасов, зенитных установок. 785 млн. долларов выделяется на удовлетворение экономических нужд Израиля, экономика которого задыхается под бременем милитаризма.

М. Дрейпер подчеркнул, что только «сильный Израиль» будет «способствовать достижению целей США в регионе» Ближнего Востока.

ТВ

1 МАРТА, ВОСКРЕСЕНЬЕ

I ПРОГРАММА. Москва («Орбита»). 8.00 «Время». 9.05 Концерт оркестра народных инструментов Воронежского государственного института искусств. 9.30 «Будильник». 10.00 «Служу Советскому Союзу!». 11.00 «Говорят делегаты съезда». 11.45 Музыкальная программа «Утренняя почта». 12.20 «Сегодня в мире». 12.35 «Сельский час». 13.35 «По Советскому Союзу». 13.45 «Музыкальный киоск». 14.15 К 60-летию подписания Договора об установлении дружественных отношений между РСФСР и Афганистаном. «Визит дружбы. Бабрак Кармаль в СССР». Документальный фильм. 14.35 В. Билль-Белоцерковский. «Шторм». Фильм-спектакль Государственного академического театра им. Моссовета. 16.45 «Международная панорама». 17.30 «Клуб кинопутешествий». 18.30 Новости. 18.50 Мультфильм. 19.00 Концерт для делегатов XXVI съезда КПСС. Передача из Кремлевского Дворца съездов. 21.00 «Время». 21.45 Концерт Государственного академического русского народного хора им. М. Пятницкого. 22.25 «Футбольное обозрение». 22.55 —23.05 Новости.

2, ПОНЕДЕЛЬНИК

I ПРОГРАММА. Москва («Орбита»). 8.00 «Время». 8.50 «Народные мелодии». 9.05 Фильм—детям. «Мандат». Художественный фильм. 10.30 Произведения Н. Римского-Корсакова. 10.55 Новости. Перерыв до 14.25. Москва («Орбита»). 14.30 «На XXVI съезде КПСС». 15.00 «Имя Ленина бессмертно». Поэтическая композиция. 15.30 «Большая арена юного спортсмена». 16.00 Рассказы о художниках». Скульптор Вера Мухина. 16.25 «Знай и умей». Передача для юных техников. 17.10 «Адреса молодых». 18.10 А. Хачатурян. Фрагменты из музыки к балету «Спартак». 18.30 «На XXVI съезде КПСС». 19.00 «Пятилетка и коллектив». 19.30 Вечер в Концертной студии Останкино. В перерыве—«Сегодня в мире». II ПРОГРАММА. Кемерово. 19.00 • Для школьников «Выдумщики». 19.45 «День за днем». Информационная программа. 20.05 • «Говорят делегаты XXVI съезда КПСС». 20.15 «Трасса». Телеочерк о делегате XXVI съезда КПСС, Герое Социалистического Труда Д. М. Плотникове. 20.25 «Мартовский экран». Москва («Орбита»). 21.00 «Время». Кемерово. 21.45 • Дневник Спартакиады.

ТЕАТР ДРАМЫ
ТИХИЙ ДОН. Начало в 19 час. 30 мин.

ТЕАТР ОПЕРЕТТЫ
СТАРИК ХОТТАБЫЧ. Начало в 12 час. БАБИЙ БУНТ — в 19 час. 30 мин.

ЦИРК
ПРОЩАЛЬНЫЕ ГАСТРОЛИ ПРОФЕССОРА МЕКСИКАНСКОГО ОБЩЕСТВА ИЛЛЮЗИОНИСТОВ АВЬЕРИНО. Начало представлений в 12, 15 час. 30 мин. и 19 час. 30 мин.

ДОМ КИНО «МОСКВА». Большой зал. Цветной художественный фильм ОСОБО ВАЖНОЕ ЗАДАНИЕ, две серии (10, 12.40, 15.30, 18.20, 20.50). Малый зал. Хроникальный фильм ОГНИ ПРИДНЕПРОВЬЯ (12, 15, 18.30). Художественный фильм БЫСТРЕЕ СОБСТВЕННОЙ ТЕНИ (10, 13, 16.30, 19.40, 21.20).

«ЮБИЛЕЙНЫЙ». ПОДВИГ РАЗВЕДЧИКА (10). Цветной широкоформатный художественный фильм ОСОБО ВАЖНОЕ ЗАДАНИЕ, две серии (12, 15, 18, 20.40).

«ПИОНЕР». НЕУЛОВИМЫЕ МСТИТЕЛИ (10, 11.30, 13, 14.30). ОГАРЕВА, 6 (16, 17.40, 19.20, 21.10).

«ОКТЯБРЬ». САНТА ЭСПЕРАНСА (13, 19, 21). ДОРОГОЙ МАЛЬЧИК (15). ВОСКРЕСЕНЬЕ (17).

«МЕТАЛЛУРГ». ОГАРЕВА, 6 (14, 15.30, 20.10). БАЛАМУТ (17.40). ОЛИМПИЙСКИЙ ПРАЗДНИК (к сеансам в 15.30, 17.40, 20.10).

«ПРОГРЕСС». ПРОЩАНИЕ С ОЛИМПИАДОЙ (10, 14). ЭСКАДРОН ГУСАР ЛЕТУЧИХ, две серии (11, 15, 18, 21).

«ЛУЧ». АЛЬБА РЕГИЯ (13) АФОНЯ (15, 19). ЛЮДИ В ОКЕАНЕ (17, 20.50).

«КОМСОМОЛЕЦ». СТОЯНКА ТРИ ЧАСА (15). БЕЛЫЙ СНЕГ РОССИИ (17, 19, 21).

ДК СТРОИТЕЛЕЙ. ЧУЖАЯ КОМПАНИЯ (14). ТОЧКА ОТСЧЕТА (16, 18, 20).

ДК ПРОИЗВОДСТВЕННОГО ОБЪЕДИНЕНИЯ «АЗОТ». ОГАРЕВА, 6 (16,18,20).

ДК имени 50-летия ОКТЯБРЯ. КАК ПРОБУЖДАЮТСЯ ПРИНЦЕССЫ (11). ЩИТ И МЕЧ, 3 и 4-я серии (13, 16, 19).

ДК КОКСОХИМЗАВОДА. ПЕРВОКЛАССНИЦА (13). СВЕТ В КОНЦЕ ТОННЕЛЯ (15, 17, 19).

КЛУБ ГРЭС. НЕУДАЧНИКИ (13). ДЕНЬ СВАДЬБЫ ПРИДЕТСЯ УТОЧНИТЬ (15, 17, 19).

КЛУБ ВОГ. ЛЮДИ В ОКЕАНЕ (19—с субтитрами).

2 марта

ДОМ КИНО «МОСКВА». Большой зал. Новая цветная кинокомедия ОДНАЖДЫ, ДВАДЦАТЬ ЛЕТ СПУСТЯ (10, 12, 14, 16, 21.10). Цветной широкоформатный художественный фильм ОСОБО ВАЖНОЕ ЗАДАНИЕ, две серии (18.30). КИНОПАНОРАМА по фильмам мартовского репертуара. Новый цветной художественный фильм ПОЗДНИЕ СВИДАНИЯ (21.10). Малый зал. Хроникальный фильм О МАТЕРЯХ МОЖНО РАССКАЗЫВАТЬ БЕСКОНЕЧНО (11.30, 16.50). Художественные фильмы ШКОЛА МУЖЕСТВА (9.30, 13), БЕЛЫЙ СНЕГ РОССИИ (17, 19, 21).

«ЮБИЛЕЙНЫЙ». Новая цветная кинокомедия ОДНАЖДЫ, ДВАДЦАТЬ ЛЕТ СПУСТЯ (10, 11.45, 14.20, 16.05, 20.40). Широкоформатный художественный фильм ОСОБО ВАЖНОЕ ЗАДАНИЕ, две серии (18). ОЛИМПИЙСКИЙ ПРАЗДНИК (к сеансам в 11.45 и 20.40).

«ПИОНЕР». ЛЕДЯНАЯ ВНУЧКА (10, 11.40, 13.20). ЭСКАДРОН ГУСАР ЛЕТУЧИХ, две серии (15, 17.50, 20.50).

«ОКТЯБРЬ». ЛЮДИ В ОКЕАНЕ (13, 15, 17, 19, 21).

«МЕТАЛЛУРГ». ПРОВАЛ «ГОЛУБОЙ ЗМЕИ» (14). КОМЕДИЯ ДАВНО МИНУВШИХ ДНЕЙ (15.30, 17.40, 20.10). ПРОЩАНИЕ С ОЛИМПИАДОЙ (к сеансам 15.30, 17.40, 21.10).

«ПРОГРЕСС». РУСЛАН И ЛЮДМИЛА, две серии (9, 13.20). ОГАРЕВА, 6 (11.30, 16, 17.50, 19.30, 21.30).

«ЛУЧ». ТАХИР И ЗУХРА (13). ТОЧКА ОТСЧЕТА (15, 17, 19, 20.50).

«КОМСОМОЛЕЦ». НОВЫЕ ПРИКЛЮЧЕНИЯ КАПИТАНА БРУНГЕЛЯ (15). ОГАРЕВА, 6 (17, 19, 21).

ДК имени 50-летия ОКТЯБРЯ. ОСОБО ВАЖНОЕ ЗАДАНИЕ, две серии (10, 13, 16, 18.30, 21.10).

ИЗДАТЕЛЬСТВУ «КУЗБАСС»

для работы на новом полиграфическом комплексе в Ленинском районе

ТРЕБУЮТСЯ:

корректор, резчики на бумагорезальную машину «Сейпа», ученики печатников.

Обращаться по телефону 52-66-59.

НАВСТРЕЧУ ПРАЗДНИКУ 8 МАРТА!

УВАЖАЕМЫЕ ПОКУПАТЕЛИ!

Магазин «КРИСТАЛЛ» Ювелирторга ПРЕДЛАГАЕТ оригинальные сувениры—художественные панно, которые можно рекомендовать в качестве подарка.

Лакированные изделия из дерева, выполненные вьетнамскими мастерами, издавна славящимися художественным мастерством. Каждое изделие — это подлинное произведение искусства, плод кропотливого и длительного труда. Можно по-долгу любоваться такими панно, выполненными особым способом: сначала рисунок гравируется по лаку, а затем эти штрихи заполняются краской. Лак приготавливается из млечного сока лакового дерева. Поражает воображение разнообразный колорит картин-панно: золотистый, коричневый, огненно-красный, черный. Тематика панно разнообразна, в основном это пейзажи.

Уход за картинами-панно очень прост: достаточно протирать их слегка влажной фланелевой салфеткой; следует только предохранять их от попадания прямых солнечных лучей и от механических воздействий. Стоимость картин 25—30 рублей.

Добро пожаловать за покупками и подарками к празднику 8 Марта!

Адрес магазина: г. Кемерово, ул. Красноармейская, 142. Телефон для справок 3-49-81.

Кемеровоторгреклама.

К VII ЗИМНЕЙ СПАРТАКИАДЕ НАРОДОВ РСФСР

В магазине «БУРЕВЕСТНИК» облспорткузбторга ОРГАНИЗОВАНА РАСШИРЕННАЯ ПРОДАЖА СПОРТИВНЫХ ТОВАРОВ.

Любителям зимнего спорта предлагаются детские, подростковые, взрослые лыжи производства Новокузнецкого комбината, мужские лыжные ботинки отечественного производства, детские лыжные ботинки (размеры 32—34) и хоккейные ботинки (размеры 40—43) производства ЧССР, а также хоккейные клепаные коньки (размеры 32—37).

Имеются в продаже жесткие крепления для лыж, лыжные палки, лыжная мазь, смола и другие спортивные товары.

ПРИГЛАШАЕМ ЗА ПОКУПКАМИ!

Адрес магазина: г. Кемерово, ул. Красная, 19. Телефон для справок 3-00-86.

Кемеровоторгреклама.

МАРТ

Беседа астронома

НАБЛЮДАЙТЕ СОЗВЕЗДИЕ ВОЛОПАС

На мартовском звездном небе близ полуночи в области зенита расположено созвездие Большой Медведицы, которое постепенно склоняется к западу. Под этим созвездием, в южной стороне неба, выделяются созвездия Волопаса и Девы, а к юго-западу — созвездие Льва.

Главные звезды этих созвездий — Арктур, Спика и Регул — составляют «весенний треугольник». Созвездие Волопас — весеннее.

Главная звезда Волопаса — Арктур — довольно яркая. В списке самых ярких звезд земного неба она занимает шестое место. Красный цвет Арктура бросается в глаза даже начинающему астроному-любителю.

Арктур — первая звезда, которую удалось увидеть днем с помощью телескопа. Сделал это в 1635 году современник Галилея французский астроном Морен. Наблюдения Морена в наше время может повторить каждый — лишь бы положение Арктура на дневном небе было определено с достаточной точностью.

Арктур был также первой звездой, у которой еще в 1717 году английский астроном Эдмунд Галлей обнаружил явное движение в пространстве. Собственное движение Арктура весьма значительно: угловое расстояние, равное видимому поперечнику Луны, эта звезда проходит на небе примерно за 800 лет. С помощью современных методов наблюдения неба такое движение обнаруживается сравнительно легко.

По сравнению с Солнцем Арктур огромен: в 26 раз больше по диаметру, но несколько холоднее нашего дневного светила. Его температура на поверхности около четырех тысяч градусов. Этим и объясняется красноватый цвет весенней звезды.

Расстояние до Арктура сравнительно невелико: свет от него до нас доходит за сорок лет. Он приближается к нам со скоростью четырех километров в секунду.

В созвездии Волопаса можно насчитать около девяти десятков звезд, видимых невооруженным глазом, но наиболее ярки — только восемь. Из них некоторые представляют большой интерес для астрономов-любителей. Так, слева и выше Арктура есть двойная «двухцветная» звезда, обозначаемая греческой буквой эпсилон. При помощи даже малого телескопа видно, что ее более яркий компонент третьей звездной величины — желтый, а менее яркий почти шестой величины — голубой. Эту звезду многие астрономы считают красивейшей из двойных звезд.

Рядом с эпсилоном Волопаса есть красноватая звездочка пятой величины, обозначаемая буквой дубль-вэ. Некоторые наблюдатели утверждают, что иногда блеск этой звезды уменьшается почти до шестой величины. Другие не замечали никаких изменений ее блеска. Возникает спор астрономов: переменная эта звезда или постоянная? Наблюдения любителей астрономии могут помочь в окончательном решении этого вопроса.

Е. ДОЛГИХ,
директор областного планетария.

Памятные даты

1932 ГОД, 31 МАРТА. На сессии Академии наук СССР состоялись выборы новых академиков. Вместе с видными учеными — Богомольцем, Фрумкиным, Вавиловым, Александровым и другими — академиком стал И. П. Бардин.

Заметьте: в состав самого высокого научного учреждения страны был избран не ученый, а инженер-практик. Так был оценен вклад главного инженера Кузнецкстроя в строительство Кузнецкого металлургического завода.

С именем И. П. Бардина связаны труднейшие годы строительства, пуска и освоения мощностей Кузнецкого металлургического комбината. Здесь, на Кузнецкстрое, в полную силу развернулся его организаторский талант, проявились глубокие знания. Именно эти качества Бардина — научная эрудиция, широта взглядов, оправданный риск в сочетании с твердостью и решительностью — позволили построить и пустить завод-исполин в невиданно короткий срок.

В 1937 году Бардин был назначен главным инженером Главного управления металлургической промышленности Наркомата. В годы войны он руководил работами по мобилизации ресурсов восточных районов страны для нужд обороны. Бардин стал создателем и руководителем института черных металлов — НИИчермета. В 1942 году он был избран вице-президентом Академии наук СССР, а в послевоенные годы стал ученым с мировым именем, почетным членом многих зарубежных академий наук. Вплоть до своей кончины — 7 января 1960 года — он находился на рабочем посту.

1943 ГОД, 24 МАРТА. За выдающиеся изобретения и коренные усовершенствования методов производственных работ в 1942 году большая группа кузбассовцев удостоена Государственных премий СССР.

В годы войны Кузбасс вместе с Уралом принял на себя роль главной угольно-металлургической базы страны. Шахтеры, металлурги, химики, энергетики трудились, не жалея сил, осваивая и внедряя новую технологию, передовые методы труда. И не случайно, что среди лауреатов Государственной премии СССР за 1942 год оказались угольщики М. Н. Маркелов, В. Е. Меркулов и Ф. В. Миронов, освоившие метод щитовой разработки крутопадающих пластов угля, а также работники КМК Л. Э. Вайсберг, А. Г. Монид, С. Е. Либерман, А. Я. Чалков.

Лауреатами Государственной премии тогда же стали и картофелеводы нашего края — А. К. Юткина, У. К. Макина, М. И. Сердюкова, А. М. Ивлева, Д. Е. Маркина, Л. С. Баландина, Ф. Т. Романова, А. Е. Павалаева, Ф. А. Гавриленко, М. Н. Пожидаев, в течение ряда лет совершенствовавшие агрономические методы и получившие в 1942 году рекордный урожай картофеля — 1 330 центнеров с гектара.

1961 ГОД, МАРТ. В Кемерове состоялась первая Всекузбасская конференция, обсудившая проблемы ликвидации вредных выбросов. Она была организована по инициативе обкома КПСС и совнархоза.

В подготовке и проведении конференции участвовало более 30 научно-исследовательских и проектных институтов Москвы, Ленинграда, других городов страны. В ее работе приняли участие видные ученые Академии наук СССР, в том числе дважды лауреат Государственной премии СССР, лауреат Нобелевской премии академик Н. Н. Семенов.

Разработанные конференцией рекомендации для ликвидации вредных промышленных выбросов явились началом планомерной работы по усилению охраны и оздоровлению окружающей среды в нашем крае.

Сегодня в решении этой важной государственной проблемы участвует огромная армия — ученые вузов Кузбасса, работники научно-исследовательских институтов, органы здравоохранения, комитеты народного контроля, постоянные комиссии местных Советов. Немалый вклад вносят Новокузнецкий институт комплексных проблем гигиены и профзаболеваний, отраслевая лаборатория по охране окружающей среды, созданная при Кузбасском политехническом институте, областной и городские штабы, координирующие всю эту работу.

А. ТИТОВА.

ПЕРВЫЕ ПОЛЫНЬИ. Фото **В. Грызыхина.**

Болельщику на заметку

СПОРТИВНЫЙ ДНЕВНИК

ФИНАЛЬНАЯ ЧАСТЬ VII ЗИМНЕЙ СПАРТАКИАДЫ НАРОДОВ РСФСР

1 МАРТА.

Таштагол, пос. Шерегеш. Горнолыжный спорт. Скоростной спуск. Состязания мужчин и юношей.

2 МАРТА, КЕМЕРОВО

Стрельбище «Динамо». Биатлон. Состязания юниоров в гонке на 15 км.

Стадион «Химик». Конькобежный спорт. Соревнования юношей на 500 и 3000 метров, девушек — на 500 и 1500 метров, женщин — на 1500.

Турбаза «Юность». Санный спорт. Заезды на одноместных санях.

Турбаза «Юность». Лыжные гонки: у мужчин на 30 км, у юниоров — на 20 км.

Стадионы «Автомобилист», «Кировец», «Химик». Хоккей с мячом. Игры в подгруппах.

2 МАРТА, ТАШТАГОЛ

Гора Зеленая. Горнолыжный спорт. Скоростной спуск (мужчины и юноши).

2 МАРТА, ПРОКОПЬЕВСК

Дворец спорта «Снежинка». Фигурное катание.

2 МАРТА, НОВОКУЗНЕЦК

Стадион «Алюминщик». Хоккей с шайбой. Игры в подгруппах.

3 МАРТА, КЕМЕРОВО

Стрельбище «Динамо». Биатлон. Гонки у мужчин на 20 км.

Стадион «Химик». Конькобежный спорт. Забеги юношей на 500 и 3000 метров, девушек — на 500 и 1500, женщин — на 1500.

Турбаза «Юность». Санный спорт. Заезды на одноместных и двухместных санях.

Турбаза «Юность». Лыжные гонки. Гонки женщин и юниорок на 5 км.

Стадионы «Кировец», «Автомобилист», «Химик». Хоккей с мячом. Игры в подгруппах.

3 МАРТА, МЕЖДУРЕЧЕНСК

Гора Югус. Лыжное двоеборье. Прыжки юниоров.

Там же. Прыжки на лыжах с трамплина.

3 МАРТА, ПРОКОПЬЕВСК

Дворец спорта «Снежинка». Фигурное катание.

3 МАРТА, НОВОКУЗНЕЦК

Стадион «Алюминщик». Хоккей с шайбой. Игры в подгруппах.

4 МАРТА, КЕМЕРОВО

Стрельбище «Динамо». Биатлон. Гонки юниоров на 10 км.

Стадион «Химик». Конькобежный спорт. Бег женщин на 500 и мужчин — на 5000 метров.

Турбаза «Юность». Лыжные гонки.

«Кировец», «Автомобилист», «Химик». Хоккей с мячом. Игры в подгруппах.

4 МАРТА, МЕЖДУРЕЧЕНСК

Гора Югус. Лыжное двоеборье.

Там же. Прыжки на лыжах с трамплина.

4 МАРТА, ТАШТАГОЛ

Гора Зеленая. Горнолыжный спорт. Скоростной спуск.

4 МАРТА, ПРОКОПЬЕВСК

Дворец спорта «Снежинка». Произвольная программа у юношей.

4 МАРТА, НОВОКУЗНЕЦК

Стадион «Алюминщик». Хоккей с шайбой. Игры в подгруппах.

5 МАРТА, КЕМЕРОВО

Стадион «Химик». Конькобежный спорт. Забеги у женщин на 5000 метров, у мужчин — на 1000.

Турбаза «Юность». Лыжные гонки.

«Кировец», «Автомобилист», «Химик». Хоккей с мячом. Игры в подгруппах.

5 МАРТА, МЕЖДУРЕЧЕНСК

Гора Югус. Лыжное двоеборье.

Там же. Прыжки на лыжах с трамплина.

5 МАРТА, ТАШТАГОЛ

Гора Зеленая. Горнолыжный спорт. Первая попытка в слаломе-гиганте у мужчин и юношей.

5 МАРТА, НОВОКУЗНЕЦК

Стадион «Алюминщик». Продолжение игр в подгруппах.

6 МАРТА, КЕМЕРОВО

Стрельбище «Динамо». Биатлон. Эстафета юниоров 3×7,5 км.

Стадион «Химик». Конькобежный спорт. Забеги у женщин на 1000 и мужчин — на 10 тысяч метров.

Турбаза «Юность». Лыжные гонки. Эстафета у мужчин и юниоров 4×10 км.

«Кировец», «Автомобилист», «Химик». Хоккей с мячом. Игры в подгруппах.

6 МАРТА, МЕЖДУРЕЧЕНСК

Гора Югус. Лыжное двоеборье. Командные прыжки у юниоров.

Там же. Прыжки на лыжах с трамплина.

6 МАРТА, ТАШТАГОЛ

Гора Зеленая. Горнолыжный спорт. Вторая попытка в слаломе-гиганте у мужчин и юношей.

6 МАРТА, ПРОКОПЬЕВСК

Дворец спорта «Снежинка». Фигурное катание.

6 МАРТА, НОВОКУЗНЕЦК

Стадион «Алюминщик». Хоккей с шайбой. Игры в подгруппах.

7 МАРТА, КЕМЕРОВО

Стрельбище «Динамо». Биатлон. Эстафета мужчин 4×7,5 км.

Стадион «Химик». Забеги на 3000 метров у женщин, на 1500 — у мужчин.

Турбаза «Юность». Лыжные гонки. Эстафеты женщин и юниорок 4×5 км.

«Кировец», «Автомобилист», «Химик». Хоккей с мячом. Финальные игры.

7 МАРТА, МЕЖДУРЕЧЕНСК

Гора Югус. Лыжное двоеборье. Эстафета юниоров 3×10 км.

7 МАРТА, ТАШТАГОЛ

Гора Зеленая. Горнолыжный спорт.

7 МАРТА, ПРОКОПЬЕВСК

Дворец спорта «Снежинка». Фигурное катание.

7 МАРТА, НОВОКУЗНЕЦК

Стадион «Алюминщик». Хоккей с шайбой. Финальные игры.

8 МАРТА, КЕМЕРОВО

Турбаза «Юность». Заезды на одноместных и двухместных санях.

Турбаза «Юность». Лыжные гонки. Мужчины — 50 км.

«Кировец», «Автомобилист», «Химик». Хоккей с мячом. Финальные игры.

8 МАРТА, МЕЖДУРЕЧЕНСК

Гора Югус. Лыжное двоеборье. Эстафета мужчин 3×10 км.

Там же. Прыжки на лыжах с трамплина.

8 МАРТА, ТАШТАГОЛ

Гора Зеленая. Горнолыжный спорт. Слалом.

8 МАРТА, ПРОКОПЬЕВСК

Дворец спорта «Снежинка». Фигурное катание.

8 МАРТА, НОВОКУЗНЕЦК

Стадион «Алюминщик». Хоккей с шайбой. Финальные игры.

9 МАРТА, КЕМЕРОВО

Турбаза «Юность». Лыжные гонки.

«Кировец», «Автомобилист», «Химик». Хоккей с мячом. Финальные игры.

9 МАРТА, ТАШТАГОЛ

Гора Зеленая. Горнолыжный спорт. Слалом.

9 МАРТА, ПРОКОПЬЕВСК

Дворец спорта «Снежинка». Фигурное катание.

9 МАРТА, НОВОКУЗНЕЦК

Стадион «Алюминщик». Хоккей с шайбой. Финальные игры.

12 МАРТА, КЕМЕРОВО

Стадион «Химик». Чемпионат страны по хоккею с мячом между командами «Кузбасс» и «Волга» (Ульяновск).

16—22 марта. Кемерово. Всесоюзный турнир по классической борьбе.

24—29 марта. Белово, Междуреченск. Первенство области по волейболу среди команд II группы.

В течение месяца. Первенство области по хоккею с мячом.

К сведению кемеровских болельщиков: автобусы на соревнования будут отправляться с площади Волкова.

Редактор Н. А. БУРЫМ.

Михаил НЕБОГАТОВ

ВКУСНЫЙ ВОЗДУХ...

Когда еще снега и там и сям,
Когда еще дороги
в серой жиже,
Мы взор свой устремляем
к небесам,
Чтобы душою быть
к весне поближе.
Там синева заманчиво ясна.
Там день — в лучах,
А вечер — в ярких звездах.
И даже ночью дарит нам
весна
Настоенный на солнце
Вкусный воздух.

☆ ☆ ☆

Глядишь восторженным
разиней
Там, где в снегу еще дома,
Как на сугробе тенью синей
За жизнь цепляется зима.
Но больше жизни в птичьем
гвалте
И в ручейках, берущих
старт!
Печатью солнца на асфальте
Весны права скрепляет март.

В НАРОДЕ ГОВОРЯТ...

Силен март капелью.

Мартовский воздух хоть и колюч, но весною дышит.

В марте снег плющит настом.

Сосульки в марте тают, как свечи.

Жаворонок летит — к теплу, зяблик — к стуже.

Весновей тепло веет — стариков греет.

Март-долговяз в сугробе увяз.

В марте дождь — быть лету мохрому.

Умылся новичок (народившийся месяц) дождем — и нас обмоет.

Собрал **В. МИРОНОВ,**
фольклорист.

ФЕНОЛОГИЧЕСКИЕ ЗАМЕТКИ

УТРО ГОДА

Стал длиннее трудовой день светила: солнце раньше встает, позже садится. Просыпается лес от долгого зимнего сна. Звонче, призывнее раздаются песенки старожилов-зимовщиков — синичек, веселее чирикают задиристые воробьи. Сначала робко, а потом со всей страстью выбивают любовные серенады лесные ксилофонисты — дятлы.

Весна. Утро года. 12 марта в старину на Руси отмечался Прокопьев день. А в народе подметили: Прокоп-перезимный дорогу рушит. Действительно, на автодорогах вода в прошлом году заблестела уже 2 марта.

И все-таки не хватает марту еще настоящего вешнего тепла. Март не весна, а предвесенье — говорят в народе. Но зато сколько света!

Мартовская капель звонко отсчитывает первые минуты, часы и дни долгожданного времени года — весны.

Косачи и глухари оделись в красочный наряд и, распустив веером роскошные хвосты, важно вышагивают на токовищах, явно любуясь своей горделивой осанкой.

По астрономическому календарю весна начинается 22 марта. Фенологическая весна наступит через месяц, когда из березы потечет сок — весенние «слезы радости».

Предвесенье — пора перелома, стремительного обновления. Что ни день — убывает у зимы сила былая, ослабевает лиходенька. Март и сердитым бывает, снегами да морозами норовит обернуться. И тогда по снегу опять можно читать лесную грамоту...

Вот ровную строчку, словно по шнуру, протянул осторожный соболь. Нет ему в тайге равных. Хоть и маленький с виду, а охотничьей отваге и рыси, и росомахе впору ему позавидовать. Колонка и норку соболь на своей территории терпеть не станет. Подкарауливает зайца или глухаря — тоже несдобровать.

Весна вступает в свои права неотвратимо и властно. И скоро, очень скоро вздохнет полной грудью оттаявшая от зимней стужи земля, готовая отдать всему живому свою извечную животворную силу.

Март для нас, сибиряков, принесет лишь весть о весне: в иные дни чуть зазвенит он полудневной капелью, похвалится голубизной неба и, не успев побороть зиму, тут же кончится.

В. ПОТАПЕНКО.
г. Междуреченск.

ИЗ ДНЕВНИКА СИНОПТИКА

Весной пахнет

Говорят, с марта весна начинается. И по календарю природы этот месяц считается первым весенним. Но у нас, на юге Западной Сибири, в первой половине марта еще сохраняется зимний режим погоды.

Приближение весны ощущается пока только в ясную погоду, когда пригревает солнце и на крышах начинает подтаивать снег. Зато во второй половине марта холодные дни с метелями все чаще сменяются теплыми, солнечными днями, а в конце месяца, если весна ранняя, в степных районах начинается таяние снега.

Средняя многолетняя температура воздуха в марте по нашей области составляет 8—11 градусов мороза, что на 5—7 градусов выше средней температуры февраля.

В конце месяца воздух в дневные часы нередко прогревается до плюсовых температур.

На реках наступает самый маловодный в году период, наблюдаются наинизшие уровни воды. В конце марта иногда начинается рост уровней воды.

В отдельные годы, когда рано начинается весна, на реках Ине, Ускате, Южной Уньге, Алчедане в конце марта начинаются ледоходы.

В нынешнем году толщина льда на конец февраля на Томи составляла 55—70 см. Уровни воды у Кемерова — 50 см, у Новокузнецка — 110.

По прогнозу Западно-Сибирского гидрометцентра, средняя месячная температура воздуха в марте ожидается выше нормы. В первой декаде температура воздуха ночью ожидается 17—22 градуса мороза, местами даже до 28, днем 8—13 градусов мороза. В остальное время ночью 8—13 градусов мороза, днем — от четырех градусов мороза до одного градуса тепла.

Л. ИНЕШИНА,
старший инженер гидрометбюро.
г. Кемерово.

ПОГОДА

1 марта ожидается облачная с прояснениями погода, на значительной территории кратковременный снег, слабая метель. Ветер юго-западный, 9—14 метров в секунду. Температура 7—12, местами до 17 градусов мороза.

Диктует мода

Вязаная одежда

Вязание — одно из самых древнейших видов прикладного искусства. Существует предположение, что вязание на спицах и крючком изобрели арабы. И сейчас мы не представляем себе наш гардероб без теплых вязаных вещей.

ПРЯМАЯ модная одежда, обретающая форму лишь на фигуре, очень удобна. Мода позволяет использовать нитки разного цвета. Пегельчатая, узелковая, ворсистая пряжа модна и в тканях, и в трикотаже.

Верхнюю одежду лучше всего вязать из двойной крученой деревенской пряжи. Вязка получается жестковатой, зато плотной и теплой.

Хороший владелец собаки, регулярно и тщательно расчесывающий свою подопечную, может собрать достаточно много шерсти с пуделя и сибирской лайки, у которых густая мягкая шерсть. Мягкостью, шелковистостью отличается шерсть сибирского кота и ангорского кролика. У лисицы шерсть теплая, войлокообразная, у овчарки — пышная и жесткая. В старину головную боль лечили тем, что носили шапки из собачьей шерсти, при ревматизме ног и рук помогали варежки и носки из этой же пряжи.

В моде 1981 года в трикотажных изделиях намечаются новые тенденции: уменьшаются объемы, акцентируется линия плеч, при сохранении комплектности одежды исчезает многослойность, сокращается количество используемых деталей. Ведущим стилевым направлением в оформлении трикотажных изделий будет классическое.

Женская трикотажная одежда оформляется в трех стилях: классическом (повседневная и нарядная), спортивно-элегантном (повседневная одежда и одежда для отдыха и спорта), романтическом (повседневная и нарядная). Ведущими силуэтами в женской одежде будут прямой, приталенный и V-образный (перевернутая трапеция). Линия плеч — мягкая, спущенная, в кроеных изделиях — прямая, подчеркнуто широкая за счет различных конструктивных приемов. Линия талии — на естественном месте (подчеркнута поясом) или занижена. Длина изделий — ниже коленей, в изделиях для молодежи — чуть выше коленей.

Воротники в изделиях маленькие, отложные (округлые и прямые), стойки, шальки, свитерные. Вырезы горловины — V-образные, «лодочка», округлые. Рукава — втачные, реглан, цельнокроеные (кимоно), прямые с обычной головкой, расширенные или резко зауженные книзу, собранные на манжету, «фонарики». Длина рукавов различна — короткие, до локтя, 3/4, длинные. Проймы — глубокие, обычные.

Модны жакеты, даже небольшие, плотно облегающие фигуру, с мягким поясом и маленькими деталями, длиной до талии, с напуском и свободные, удлиненные. По-прежнему будут модны жакеты типа пиджаков прямого или приталенного силуэта, с небольшими подплечиками и маленькими деталями.

Большое разнообразие джемперов — без рукавов и типа мягкой блузы, джемперы типа «гольф», джемперы-блузоны. Платья модны рубашечного покроя, типа пуловера.

Из костюмов наиболее модны костюмы - двойки и костюмы-тройки, состоящие из жилетов и жакетов типа пиджака и прямых узких юбок.

Несколько слов о жилетах. Они предлагаются в качестве дополнений к платьям, костюмам-тройкам, жакетам, джемперам и блузам. Будут модны жилеты типа пиджака без рукавов, блузона, жакета.

Из дополнений модны узкие длинные шарфы в комплекте с плотно облегающей шапочкой, круглым беретиком, вязаные кепи и береты, шали, платки из различных шелкоподобных полотен, шарфы-галстуки, широкие пояса, вязаные чулки, гольфы, гамаши. Цветовая гамма чулок совпадает с общей гаммой цветов верхней одежды.

Л. ЗЕМЛЯНУХИНА,
методист Дома моделей.
Рисунки автора.
г. Кемерово.

Адрес редакции: 650630, ГСП, г. Кемерово-99, ул. Ноградская, 3. Телефоны: приемной редактора 6-69-74, заместителей редактора 6-65-74, 6-70-82, ответственного секретаря 6-68-81, зам. ответственного секретаря 6-65-63, отделов редакции: партийной жизни 6-61-83 и 6-02-08, пропаганды 6-66-73, 6-44-22, Советов народных депутатов 6-64-84 и 6-44-84, культуры 6-62-01, 6-47-44, тяжелой индустрии 6-69-44, 9-51-02, 6-02-00, химической и легкой промышленности 6-65-86, 6-38-49, сельского хозяйства 6-67-82 и 6-90-71, строительного 6-67-46 и 6-02-00, писем и рабселькоров 6-90-52, 6-78-97, 6-87-68, 6-60-72, информации и спорта 6-82-61, 9-58-76, 6-62-37, еженедельника «Панорама» 6-63-02, объявлений 6-68-72, фотокорреспондентов 6-90-63, прием информации 6-88-85, общественной приемной 6-66-52, бухгалтерии 52-70-10, директора издательства 52-79-10. Собственные корреспонденты: в Белове — 2-29-27, Мариинске — 31-20 Междуреченске — 2-00-76, Новокузнецке — 7-02-04, Прокопьевске — 2-17-34, Юрге — 2-17-83.

ОП 01340. Типография издательства «Кузбасс». Индекс 51901. 1 2 3 Заказ № 52.