Пролетарии всех стран, соединяйтесь!

КУЗБАСС

ОРГАН КЕМЕРОВСКОГО ОБКОМА КПСС И ОБЛАСТНОГО СОВЕТА НАРОДНЫХ ДЕПУТАТОВ

Газета издается с 7 января 1922 года

№ 300 (17531).

ЧЕТВЕРГ.

31 ДЕКАБРЯ 1981 года.

Цена 2 коп

В НОМЕРЕ

- Ударная вахта в честь 60-летия образования СССР. 1 стр.
- Конференция по книге Л. И. Брежнева «Воспоминания». 1, 3 стр.
- За деловитость партийной работы. 2 стр.
- Приглашает праздничный «Голубой огонек». 4 стр.

ЭСТАФЕТА ПЯТИЛЕТКИ

Завершается последняя неделя знаменательного, но очень трудного первого года новой пятилетки, рубежи которой наметил исторический XXVI съезд ленинской партии. Так уж принято: прежде чем сделать ответственный шаг вперед, надо приостановиться, подумать, все ли идет, как намечено, чтобы этот шаг был твердым и уверенным. Итоги уходящего года, задачи на предстоящий период обстоятельно обсуждены на ноябрьском Пленуме ЦК КПСС. В своей речи на Пленуме Генеральный секретарь ЦК партии товарищ Л. И. Брежнев высоко оценил усилия советского народа, который вступил в новую пятилетку с чувством оптимизма, уверенности в своих силах.

На финише года лучшие коллективы по традиции рапортуют о своих достижениях. Мы можем гордиться успехами шахтеров Осинниковского рудника, досрочно выполнивших годовой план добычи угля, тружеников совхозов и колхозов Тяжинского района, также раньше срока овладевших годовыми рубежами производства сельскохозяйственной продукции.

Снова, как и в прежние годы, отличились бригады П. И. Фролова с «Распадской» и Героя Социалистического Труда М. Н. Решетникова с «Зыряновской», добывшие более миллиона тонн угля за год, водители экипажа В. Г. Дубинца с Томусинской автобазы, перевезшие на своем БелАЗе миллион с лишним тонн горной массы, шахтостроители заслуженного шахтера РСФСР И. А. Драскова из треста «Кузбассшахтопроходка», освоившие два миллиона рублей. Продолжают ударную вахту лауреат Государственной премии СССР Н. Ф. Бокина с Кемеровского комбината шелковых тканей и многие ее подруги, решившие за пятилетку выполнить не менее двух личных пятилетних заданий. В канун Нового года строители рапортуют о сдаче новых жилых домов, детских садов, соцкультобъектов в городах и селах Кузбасса, о вводе в строй новых промышленных мощностей в Кемерове, Новокузнецке, Таштаголе, Прокопьевске.

В эти дни в разгаре восьмая из шестидесяти недель трудовой вахты, начатой передовыми коллективами в честь 60-летия образования СССР и поддержанной практически всеми тружениками Кузбасса. Как показывает опыт прошедших недель, участники развернувшегося социалистического соревнования за успешное завершение нынешнего года и досрочное выполнение плана двух лет пятилетки ведут неустанный поиск резервов производства, совершенствуют организацию труда и управления, взяли на вооружение и претворяют в жизнь принцип хозяйствования «Экономика должна быть экономной».

Правофланговые есть в каждом коллективе. Это люди активной жизненной позиции, которым присуща негаснущая забота о чести своей и своего предприятия, дружащие с прогрессом. Но есть в коллективах и пассивные люди, которых не греет огонек активности, есть и отстающие, и те, кто являются носителями всякого рода негативных явлений. Поэтому так важно сейчас, чтобы партийные, профсоюзные, комсомольские организации, руководители и актив коллективов продолжали настойчиво передавать опыт новаторов всем.

У советских людей есть золотое правило, о котором напомнил XXVI съезд партии: чтобы лучше жить, надо лучше работать. Успехов нельзя добиться без взыскательной и самокритичной оценки результатов сделанного. В свое время, вступая в пятилетку одиннадцатую, большие и малые коллективы брали обязательства. Там, где это делали после обоснованного обсчета ресурсов, учета сил и возможностей, сейчас пожинают плоды морального и материального удовлетворения, гордости. А тот, кто уступил формализму и равнодушию, кто больше надеялся на дядю, чем на себя, не подготовился к трудностям, тот оказался в отстающих.

В отстающих находится ряд отраслей, в том числе ведущая в Кузбассе — угольная. Конечно, руководящие товарищи из объединений, с предприятий найдут и независящие от них причины, породившие промахи. Но провал по многим позициям свидетельствует: все зависит от нас самих, от инициативы и деловитости, от оперативности и дисциплинированности. В бассейне снизилась среднесуточная добыча угля, производительность на одного рабочего. Нет, такие показатели не надо брать с собой в дорогу! Шахтеры должны извлечь урок из неудач нынешнего года и резко поправить положение, начав производительную, хорошо организованную работу с первых дней предстоящего года.

Мы намечаем хорошие планы в строительстве. И благодарны строителям, когда они вовремя и с высоким качеством сооружают объекты. Немало таких получили кузбассовцы и нынче. И все же, как отмечалось на недавнем пленуме обкома партии, срыв графиков строительства, неритмичная сдача, например, жилья, детских дошкольных учреждений, объектов здравоохранения с обширным списком недоделок, неосвоение выделенных средств остаются главными недостатками в деятельности строительных, монтажных организаций.

Нет слов, большой урон сельскому хозяйству приносит неблагоприятная погода. Но и в таких условиях настоящий хозяин собрал неплохой урожай, обеспечил животноводство кормами, получает нерядовые удои молока, привесы скота. Сосед же, бывает, все сетует да сетует на капризы природы, а хозяйство в разрухе. Надо помогать руководителям таких совхозов и колхозов энергичнее овладевать передовыми методами управления и хозяйствования, поднимать их ответственность за порученное, за выполнение продовольственной программы. «Дело — вот оселок, на котором познается истинная цена человека», — писал Л. И. Брежнев в книге «Возрождение».

Кузбассовцев по праву считают запевалами всесоюзного похода за экономию и бережливость. Год уходящий сделал нас более организованными в этом отношении. Но, с другой стороны, мы еще раз убедились, что бережливость — это не только вовремя выключенная электролампа или надежно утепленное помещение, это и рационально отлаженный режим работы агрегатов, четко проведенный технологический процесс, это и бесперебойное снабжение. Беречь надо так, чтобы экономия шла на пользу производству, людям. Если из-за непоставленного горючего, топлива стоит техника, это приносит лишь урон народному хозяйству. Дисциплина поставок, выполнение заказов в срок и в полном объеме для кузбассовцев были и остаются престижными показателями хозяйствования.

Год 1981-й положил начало реализации решений XXVI съезда партии. О первых результатах, недостатках и нерешенных проблемах шел обстоятельный разговор на состоявшихся во второй половине года отчетно-выборных собраниях в партийных организациях, а также в профсоюзах, комсомоле. Отчетно-выборная кампания послужила повышению боевитости партийных организаций. Важная сегодняшняя задача — все высказанные предложения коммунистов, членов профсоюзов, комсомольцев поставить на службу пятилетке уже во втором ее году.

Принимающий трудовую эстафету год 1982-й насыщен крупными политическими событиями. Пройдут съезды профсоюзов и комсомола, состоятся выборы в местные Советы народных депутатов, будет отмечаться 60-летие нерушимого Союза Советских Социалистических Республик. Все они, говорил Леонид Ильич Брежнев на ноябрьском Пленуме ЦК КПСС, призваны дать новый мощный импульс дальнейшему укреплению единства партии и народа, еще более тесному сплочению всех наций и народностей страны, подъему политической, творческой активности масс. Пусть каждый кузбассовец внесет достойный вклад в выполнение задач, стоящих перед нами.

С наступающим Новым годом, дорогие товарищи! С новым счастьем, друзья!

60 ЛЕТИЮ СССР — 60 УДАРНЫХ НЕДЕЛЬ!

ПРОХОДЧИКИ шахты «Усинская» одержали большую победу — на два с половиной месяца раньше срока завершена годовая программа проходки горных выработок. Три бригады предприятия прошли 3500 метров подземных коридоров. Наибольший вклад в достижение успеха внес коллектив В. Цагельникова. На его сверхплановом счету десятки метров горных выработок. В эти предновогодние дни проходчики «Усинской» продолжают работать производительно.

НА СНИМКЕ: проходчики из бригады В. Цагельникова В. Прокошев, Ю. Батурин, А. Мокренко и горный мастер В. Добрынин.

Фото Ю. Мальцева.

г. Междуреченск.

Хороший старт

Успешно завершили первый год одиннадцатой пятилетки животноводы области. Выполнив план, они поставили дополнительно 14 тысяч тонн молока и более 1000 тонн мяса. По сравнению с прошлым годом поставки этой продукции государству увеличены соответственно на 32 и 7 тысяч тонн.

Большинство совхозов и колхозов значительно улучшили работу важной отрасли сельского производства, довели до планового выходное поголовье скота, повысили сохранность животных.

Работники ферм взяли хороший старт в выполнении заданий пятилетки.

В ряд крупнейших

Коллектив шахты «Капитальная» выдал трехмиллионную с начала года тонну угля. Впервые в своей рабочей биографии коллектив достиг рубежа годовой добычи, который вывел шахту в число наиболее крупных в Кузбассе.

— Досрочное достижение трехмиллионного уровня стало возможно благодаря нескольким факторам, — говорит директор шахты Д. Никитин. — Во-первых, мы сумели поправить дела с подготовкой очистного фронта. Увеличили количество проходческих бригад, ввели специализацию.

Сегодня на шахте работает восемь комплексно-механизированных лав. До конца года будет ликвидирован один из оставшихся немеханизированных участков, в первом полугодии 1982-го — еще один, а к концу пятилетки уровень добычи комплексами на шахте должен возрасти до 80 процентов.

Забота о перспективе заставляет шахтеров брать на себя значительную часть усилий на реконструкции предприятия. Создан специализированный участок для проходки капитальных выработок. Уже на протяжении нескольких лет на подготовке нового горизонта собственными силами шахты осваивается до полутора миллионов рублей. Цель — закончить реконструкцию не к 1984-му, а раньше.

В. КЛАДЧИХИН,
корр. «Кузбасса».
г. Осинники.

Победа!

Проходческая бригада шахты «Октябрьская», руководимая Героем Социалистического Труда А. Я. Хмелевым, выполнила социалистические обязательства, принятые на первый год одиннадцатой пятилетки, — прошла 6500 метров горных выработок.

В. ДАННИКОВ.
г. Ленинск-Кузнецкий.

Рубеж, взятый открытчиками

45-миллионную тонну с начала года добыли открытчики производственного объединения «Кемеровоуголь». Такой рубеж достигнут впервые.

Наш корреспондент беседует с генеральным директором объединения Л. М. Резниковым.

— Производственное объединение постоянно увеличивает добычу угля. За счет чего?

— Рост объемов обеспечен вводом в эксплуатацию новых мощностей, реконструкцией действующих предприятий, повышением производительности труда. В минувшей пятилетке, например, дальнейшее развитие получил разрез «Черниговский», периодически вводятся новые очереди на разрезе «Сибиргинский». Активно, силами своих коллективов воспроизводятся запасы угля на разрезах «Красногорский», «Междуреченский».

Постоянно осуществляется и техническое перевооружение. На смену старым машинам и механизмам приходят новые, с большей единичной мощностью. Взять автотранспорт. Если лет десять — пятнадцать назад мы использовали 27-тонные самосвалы, то сейчас в основном 40—70-тонные. В этом году в объединение начали поступать и более мощные машины зарубежных фирм. Все большее распространение на разрезах получают экскаваторы с емкостью ковша 8, 10, 15 и 20 кубометров. Недавно на разрезе «Красногорский» запущен в эксплуатацию первый в объединении гигант ЭШ-40/90. Теперь у нас сосредоточено свыше четверти экскаваторного парка Министерства угольной промышленности СССР.

Вместе с тем совершенствуется технология ведения горных работ. Внедрены взрывные работы с использованием наклонных скважин, большое развитие получила гидромеханизация. Улучшилась организация труда, постоянно повышается квалификация рабочих. Ежегодно более 300 экипажей экскаваторов трудятся в повышенном режиме, многие перекрывают министерские нормативы. Например, бригада Г. П. Прыгова с разреза «Колмогоровский» переработала три миллиона 853 тысячи кубометров горной массы при нормативе три миллиона. Большого успеха добились бригады А. А. Еневича с разреза «Моховский», Ю. И. Садырина с разреза «Листвянский».

Досрочно справились в этом году со своими производственными заданиями разрезы «Черниговский», имени 50-летия Октября, «Сибиргинский», «Новосергеевский» и другие.

Однако в нашей работе еще немало недостатков. Резервы очень большие. И поэтому результаты могут и должны быть более высокими.

— Какие задачи стоят перед открытчиками объединения в нынешней пятилетке, в частности, в 1982 году? Что намечено сделать и что делается для их успешного выполнения?

— К концу пятилетки объединению необходимо довести добычу угля до 54 миллионов тонн. В 1982 году нам нужно увеличить ее на один миллион тонн, а в следующие — обеспечивать среднегодовой прирост в два с половиной миллиона тонн. Разрезы работают в сложных условиях. А программа напряженная. Сейчас на предприятиях объединения ведется поиск резервов. Внимание нацелено на сокращение внеплановых простоев, снижение аварийности, четкое взаимодействие всех звеньев технологического процесса.

В 1982 году на разрезы поступит особенно много новой техники. Важно с первых же дней добиться от нее высокой отдачи. Но замечено: чем сложнее техника, тем труднее подготовить высококвалифицированные кадры для ее эксплуатации. А нам требуется обучить около тысячи человек. Подготовка кадров идет. Может быть, правда, не так интенсивно, как бы хотелось.

Особое внимание будет уделено увеличению объема вскрышных работ, вводу новых мощностей. Предстоит ускорить разработку Талдинского, Ерунаковского и Караканского месторождений, реконструкцию разреза имени 50-летия Октября. Планируется выход на дополнительные угольные районы на разрезах «Листвянский» и «Байдаевский». Но в выполнении этой программы нам необходима серьезная поддержка строительных организаций. Большинство из них работает неудовлетворительно. Например, комбинат «Кузбассшахтострой» выполнил годовой план на наших объектах лишь на 60 процентов, к тому же на три миллиона рублей снизил объемы работ. Плохо идут дела на строительстве линий электропередачи. Не могут нас удовлетворять темпы укладки железнодорожных путей на Караканском месторождении. Недавно в областном комитете КПСС прошло совещание по вопросу ускорения строительства новых мощностей. Приняты дополнительные меры, и мы надеемся: дело сдвинется.

Партия и правительство уделяют большое внимание развитию открытого способа разработки угля в Кузбассе. Я уверен, что все коллективы объединения ответят на это высокопроизводительным трудом и смогут успешно справиться с теми задачами, которые поставлены на пятилетку.

г. Кемерово.

Слово прокатчиков

Бригада № 4 обжимного цеха Кузнецкого комбината, руководит которой Ю. Дуткин, прокатала в уходящем году сверх плана 2765 тонн металла.

Таких результатов коллективу помогло добиться эффективное использование оборудования.

Пример показывают старший нагревальщик Б. Волошин, бригадир электромонтеров В. Колесников, а также операторы Н. Федоров и В. Беларев, обеспечивающие бесперебойную работу стана «1100».

Б. ЕРЕМИН.
г. Новокузнецк.

Сильны коллективизмом

Когда на отчетно-выборном партийном собрании директор ЦОФ «Сибирь» Л. А. Либер сказал, что 18 дней декабря фабрика будет работать в счет 1982 года и полмесяца — на сэкономленной электроэнергии, это было принято как должное: здесь привыкли к сверхтемпам. Коммунисты взыскательно, критически обсуждали итоги работы коллектива, пути решения очередных задач. Цель у инициатора городского соревнования — в честь 60-летия образования СССР выпустить в будущем году сверх плана 122 тысячи тонн концентрата со Знаком качества.

В коллективизме — сила обогатителей. Коллективно обдумываются и реализуются планы по внедрению новой технологии: «Сибирь» справедливо называют полигоном науки. В эти дни, например, представительная делегация знакомилась с ходом испытаний опытных образцов золомеров для моментального определения качества концентрата. Нынче на ЦОФ полностью заменили основное технологическое оборудование во флотационном отделении, обновляют его в фильтрационной. Планы еще обширнее. А первую скрипку в этом играют коммунисты.

Несколько лет назад лауреат Государственной премии СССР аппаратчица Н. Борисюк предложила расширить зоны обслуживания, совмещать профессии. Сейчас по ее примеру работают многие.

Образцы труда показывают коммунисты аппаратчицы В. Стафиевская, Н. Долгова, Т. Гаврюшова, И. Гулеватова и многие другие. За оборудование аппаратчики спокойны. Знают: когда ремонт ведут бригады коммунистов Ю. Афонина, В. Мощевитина, Г. Дубовика, все будет сделано на совесть. Там, где на ремонт механизма по норме уходит полчаса, они управляются вдвое быстрее.

Помнят: час работы оборудования «Сибири» вхолостую — это потеря 12 тысяч киловатт-часов электроэнергии. Больше миллиона киловатт-часов сберегла нынче одна только смена коммуниста Н. Рубана, требовательного организатора производства, активного рационализатора. Девиз смены — «Каждый месяц работать с перевыполнением плана». Здесь самая боевая и многочисленная на фабрике партгруппа.

Зрелость коммунистов проверяется единством слова и дела. В основном все решения партийной организации настойчиво проводятся в жизнь. Сейчас коллектив «Сибири» поставил цель выйти на рубеж переработки семи миллионов тонн концентрата в год, что намного больше проектной мощности.

В. ШЕВЦОВ.
г. Мыски.

УДАРНУЮ вахту в честь 60-летия образования СССР несут отделочницы бригады коммунистического труда Л. И. Копыловой из передвижной механизированной колонны треста «Ленинскшахтострой». Этот передовой коллектив постоянно перевыполняет плановые задания, добиваясь отличного качества. Среди лучших отделочниц здесь в первую очередь называют В. М. Хорохордину. Мастер на все руки, говорят о ней в бригаде. Как правило, Валентине Михайловне всегда поручают самые ответственные участки малярных работ.

Сейчас Валентина Михайловна и ее подруги по бригаде работают на реконструкции фабрики угольного порошка. И на этом объекте они решили досрочно завершить свои работы.

Фото В. Кириллова.

г. Ленинск-Кузнецкий.

ЧУВСТВО РОДИНЫ

Научно-практическая конференция по книге Л. И. Брежнева «Воспоминания»

Как уже сообщалось, Кемеровский городской комитет партии провел на днях научно-практическую конференцию «Книга Л. И. Брежнева «Воспоминания» и задачи идеологического актива города по ее пропаганде и использованию в идейно-воспитательной работе».

На конференцию собрались пропагандисты, агитаторы, лекторы, политинформаторы, слушатели школы идеологического актива Кемерова, работники учреждений культуры, наставники молодежи, офицеры Кемеровского гарнизона.

В СВОЕМ докладе секретарь горкома КПСС Г. И. Мальцева сказала, что Леонид Ильич Брежнев, творчески продолжая и развивая ленинские традиции партийной публицистики, создал за последние годы высокие образцы политической и философской прозы. Глубоко правдивые, насыщенные богатейшим жизненным материалом, размышлениями партийного писателя-публициста, книги эти мы вправе рассматривать как квинтэссенцию социального и духовного опыта народа. От книги к книге складывается повесть о коммунисте, одном из лучших сыновей нашего великого народа.

(Окончание на 3-й стр.).

УКАЗ ПРЕЗИДИУМА ВЕРХОВНОГО СОВЕТА РСФСР

О ПРИСВОЕНИИ ПОЧЕТНОГО ЗВАНИЯ «ЗАСЛУЖЕННЫЙ УЧИТЕЛЬ ШКОЛЫ РСФСР» РАБОТНИКАМ НАРОДНОГО ОБРАЗОВАНИЯ КЕМЕРОВСКОЙ ОБЛАСТИ

За заслуги в области народного образования присвоить почетное звание

«Заслуженный учитель школы РСФСР»

Ананьиной Лидии Сергеевне — директору средней общеобразовательной школы № 2 города Ленинск-Кузнецкий.

Безносенко Зое Степановне — учительнице средней общеобразовательной школы № 4 города Новокузнецка.

Ведерниковой Ларисе Леонидовне — учительнице Краснинской средней общеобразовательной школы Ленинск-Кузнецкого района.

Горбань Евгении Максимовне — директору средней общеобразовательной школы № 24 города Киселевска.

Гребеньковой Нине Григорьевне — учительнице Тисульской средней общеобразовательной школы Тяжинского района.

Деделовой Кларе Григорьевне — заместителю директора по учебно-воспитательной работе средней общеобразовательной школы № 12 города Белово.

Жуковской Нине Алексеевне — учительнице Новостроевской средней общеобразовательной школы Кемеровского района.

Захаренко Раисе Ивановне — учительнице Новопестеревской средней общеобразовательной школы Беловского района.

Липовской Антонине Афанасьевне — заведующей отделом народного образования исполнительного комитета Яшкинского районного Совета народных депутатов.

Мелеру Виктору Андреевичу — заведующему отделом народного образования исполнительного комитета Прокопьевского городского Совета народных депутатов.

Нустровой Дине Ивановне — директору вечерней (сменной) средней общеобразовательной школы № 5 города Новокузнецка.

Павлюковской Нине Ивановне — инспектору школ отдела народного образования исполнительного комитета областного Совета народных депутатов.

Поповой Валентине Александровне — заместителю директора по учебно-воспитательной работе Яйской средней общеобразовательной школы № 2 Яйского района.

Прокопьевой Анисье Владимировне — директору школы-интерната № 3 города Таштагола.

Сажаевой Лидии Григорьевне — учительнице средней общеобразовательной школы № 18 города Прокопьевска.

Сухановой Марии Тимофеевне — директору средней общеобразовательной школы № 31 города Кемерово.

Тиховой Антонине Петровне — учительнице Ижморской восьмилетней школы № 2 Ижморского района.

Томышевой Анастасии Николаевне — учительнице средней общеобразовательной школы № 15 города Юрги.

Шмаль Валентине Васильевне — учительнице средней общеобразовательной школы № 33 города Осинники.

Председатель Президиума Верховного Совета РСФСР
М. ЯСНОВ.

Секретарь Президиума Верховного Совета РСФСР
Х. НЕШКОВ.

Москва, 29 декабря 1981 года.

В ПРОФСОЮЗНЫХ ОРГАНИЗАЦИЯХ

Съезду посвящается

Достойно встретить XVII съезд профсоюзов СССР — с такой инициативой выступили передовые коллективы бригад и цехов ряда предприятий области.

Очистная бригада Н. А. Масленникова с шахты «Центральная» производственного объединения «Прокопьевскуголь» встала на предсъездовскую вахту и обязалась к дню открытия съезда добыть сверх плана 5,5 тысячи тонн угля.

«Задание двух лет одиннадцатой пятилетки—к дню открытия XVII съезда профсоюзов СССР!» — под таким девизом трудятся коллективы бригад Героя Социалистического Труда Д. М. Плотникова из строительного управления № 1 треста «Кемеровохимстрой», заслуженного строителя РСФСР С. В. Дядюка, В. С. Першичкина из строительного управления № 1 треста «Юргапромстрой».

Бригада № 1 стана «250-2» мелкосортного цеха Западно-Сибирского металлургического завода обязалась прокатать сверх плана 500 тонн металла, выдать 40 процентов продукции со Знаком качества, обеспечить выход первым сортом не менее 99,8 процента проката.

Президиум облсовпрофа одобрил инициативу передовых коллективов бригад и цехов предприятий области.

В часы досуга

«Каждый час—делу коммунизма» — под таким девизом прошел смотр-конкурс агитационно - художественных бригад профсоюзных учреждений культуры предприятий сельского хозяйства области.

Успешно выступили на этом смотре агитбригады клуба опытно-производственного хозяйства «Новостройка», Дома культуры совхоза «Заря». Им присуждено первое место и вручены Почетные грамоты обкома профсоюза и денежные премии. За хорошую организацию культурного обслуживания трудящихся, занятых на полевых работах в нынешнем году, агитбригады совхозов «Зенковский» и «Колмогоровский» также награждены Почетными грамотами.

В октябре 1982 года решено провести очередной областной смотр агитбригад под девизом «Экономика должна быть экономной».

Оплата по труду

В соответствии с постановлением ЦК КПСС и Совета Министров СССР «Об улучшении планирования и усилении воздействия хозяйственного механизма на повышение эффективности производства и качества работы» на Анжерском машиностроительном заводе создана база для дальнейшего развития бригадных форм организации и стимулирования труда.

Сейчас на коллективную форму организации и оплаты труда в этом коллективе перешли 68 бригад, 25 из них распределяют заработок с учетом коэффициента трудового участия. Интересно, что в таких бригадах производительность труда возросла на 12, а заработная плата — на 18 процентов. Среднее выполнение норм выработки в этих бригадах составило 151 процент.

Зима спортивная

Президиум облсовпрофа и бюро обкома ВЛКСМ приняли постановление о проведении профсоюзно-комсомольского лыжного кросса, посвященного V зимней Спартакиаде народов СССР.

Утверждено положение о кроссе. Он пройдет поэтапно, с декабря 1981 года по апрель 1982 года, и начнется с массовых соревнований внутри бригад, цехов, отделов, смен, факультетов, учебных групп. Лыжный кросс завершится областными финальными соревнованиями между командами обкомов, теркомов профсоюзов и сборными командами вузов Кузбасса.

Главный принцип проведения соревнований—отраслевой. Областные финальные игры пройдут в пяти группах в Кемерове 13—14 марта 1982 года.

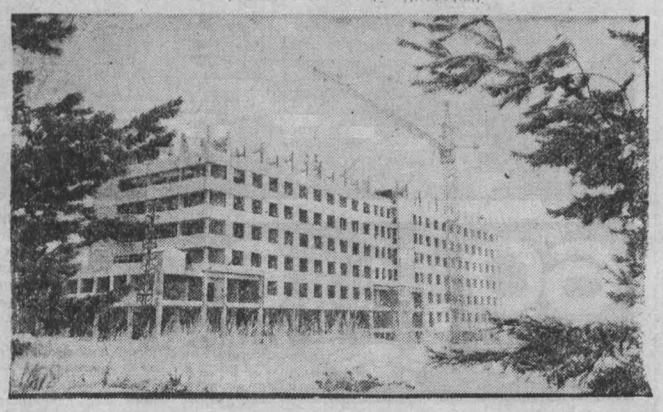

ФОТОРЕПОРТАЖ

С КАЖДЫМ годом хорошеют и благоустраиваются жилые кварталы Рудничного района — одного из старейших в областном центре. В нынешней пятилетке по плану социального развития намечено построить 137,5 тысячи квадратных метров жилья, пять детских комбинатов на 840 мест. Большое внимание здесь уделено и здравоохранению. На строительство поликлиник, больницы и профилакториев выделено более 5,5 миллиона рублей.

Одна из важнейших сегодняшних строек района — многопрофильная больница и поликлиника на 960 посещений в день. Современные пятиэтажные корпуса стационара одновременно могут принять до 600 больных.

Строительно-монтажные работы, которые сейчас идут полным ходом, осуществляет комплексная бригада, возглавляемая Алексеем Федоровичем Базановым из СУ-2 треста «Кемеровогражданстрой». Этот коллектив обязался выполнить в 1982 году работ на 600 тысяч рублей, из них на 50 тысяч сверх плана.

НА СНИМКАХ: так выглядит сегодня центральная часть Рудничного района; монтажники В. И. Адодин, А. Н. Сергачев, В. А. Алымов и бригадир А. Ф. Базанов (в центре); идет строительство главного корпуса многопрофильной больницы; главная улица района — проспект Шахтеров.

Фото **В. Грызыхина.**

г. Кемерово.

Решения XXVI съезда КПСС—в жизнь!

ТАК ВРЕМЯ ВЕЛИТ

XXVI съезд КПСС отметил, что сегодня каждый шаг вперед в народном хозяйстве связан с совершенствованием стиля и методов партийного руководства. Поэтому горком КПСС постоянно стремится улучшать руководство первичными организациями, развивать их инициативу и активность. В нашей городской партийной организации 130 первичных, 217 цеховых парторганизаций, 128 партийных групп.

Как же активизировать эти звенья, повысить эффективность их работы? Почему не везде пока создана обстановка деловитости и принципиальности? Эти и многие другие вопросы коммунисты тщательно проанализировали на очередном пленуме, где речь шла о дальнейшем усилении организационно-партийной работы.

Подготовку к этому пленуму начали заранее. В марте в городской газете «Борьба за уголь», а затем в многотиражных были открыты рубрики: «Время диктует стиль» и «К пленуму горкома КПСС». На эту тему было опубликовано около 60 материалов. Своими мнениями поделились секретари первичных и цеховых парторганизаций, партгруппорги, хозяйственные руководители, профсоюзный и комсомольский актив, работники горкома КПСС. В подготовке к пленуму приняло участие свыше сорока активистов.

Уже в период самой подготовки первичные организации старались как-то изменить формы и методы своей деятельности. Сейчас, к примеру, получили постоянную прописку дни горкома в первичных парторганизациях. На наш взгляд, это очень действенная форма, позволяющая работникам горкома своевременно анализировать состояние дел в низовых звеньях партии, оказывать им существенную помощь на местах. Она нашла свое дальнейшее развитие: партийные комитеты предприятий по этому принципу начали проводить дни парткома в цеховых организациях и партгруппах.

В речи на третьем пленуме обкома партии секретарь ЦК КПСС И. В. Капитонов подчеркнул, что перевод экономики на интенсивный путь развития предполагает широкое внедрение такой прогрессивной формы организации и стимулирования труда, какой является бригада. У нас тут в смысле повышения партийного влияния в трудовых коллективах еще много недоработок. Сейчас на предприятиях и в организациях насчитывается 675 бригад, но только в 306 трудятся коммунисты. Партгруппы же созданы лишь в 78.

В связи с этим горком КПСС предполагает в ходе отчетно-выборной кампании создать около двадцати новых партгрупп. Кроме того, бюро горкома поставило задачу парткомам подобрать из числа передовиков производства инициативных, деятельных коммунистов, утвердить их, парторганизаторами в бригадах, сменах, на участках, где пока нет возможности создать партгруппы. Это, несомненно, позволит повысить партийное влияние в коллективах.

На ноябрьском (1981 г.) Пленуме ЦК КПСС конкретно сказано, что сейчас очень важно в центр усилий поставить практическое осуществление намеченных планов, включить в активную борьбу за безусловное выполнение заданий одиннадцатой пятилетки каждую партийную организацию, каждого коммуниста. Во многих коллективах города накоплен такой опыт. Настойчивостью и целеустремленностью, например, отличается работа парткома химико-фармацевтического завода, где вот уже на протяжении многих лет секретарем парткома избирают З. А. Тимофееву. Коммунисты завода взяли под свой контроль реализацию планов экономического и социального развития коллектива. В результате здесь постоянно растет объем производства, улучшается качество продукции. Все эти успехи объясняются прежде всего системностью в работе не только партийного комитета, но и цеховых парторганизаций и партгрупп.

Практика подтверждает: каково влияние партийной организации на дела коллектива — таковы в конечном итоге и его успехи. Заинтересованно относятся к организаторской работе коммунисты участка № 4 шахты «Анжерская», и как итог— горняки из месяца в месяц перевыполняют задания.

Многое тут зависит от подбора и расстановки партийных кадров, и прежде всего секретарей парторганизаций. За последнее время их качественный состав в городской партийной организации значительно улучшился, 93,9 процента из них имеют высшее, незаконченное высшее и среднее образование, почти половина секретарей цеховых парторганизаций — рабочие.

Заметно сократилась сменяемость секретарей и партгрупоргов. Это положительно сказывается на повышении их персональной ответственности за порученное дело. Такие навыки они впервые, как правило, получают в системе политического образования. Мы стремимся проводить семинары секретарей парторганизаций дифференцированно, с учетом специфики их работы. Обычно занятия проводятся в тех первичных организациях, где накоплен определенный опыт. Например, в период подготовки к пленуму горкома партии такие семинары провели на химфармзаводе, шахте «Судженская», в горном техникуме.

Мы убедились, что успех организаторской работы во многом зависит от контроля и проверки исполнения принятых решений. Такой пример. В начале этого года бюро горкома партии познакомилось с деятельностью парторганизаций стройуправления № 3 по подбору, расстановке и воспитанию хозяйственных кадров, обучению профсоюзного, комсомольского актива и приняло соответствующее постановление. Из стройуправления нас периодически информировали о том, что приступили к реализации критических замечаний. Однако проверка показала, что организаторская работа по выполнению постановления явно недостаточна. Пришлось серьезно указать товарищам на недоработки, оказать им практическую помощь. Считаем, что такая промежуточная информация дисциплинирует как парторганизации, так и работников отделов горкома КПСС.

Известно, что деловитость в партийной работе в известной степени характеризуется постоянной поддержкой ценного опыта. После съезда партии в городе появилось немало починов, инициаторами которых выступили коммунисты. Бригада горнорабочих очистного забоя из шахтоуправления «Физкультурник», возглавляемая делегатом XXVI съезда КПСС В. П. Арифановым, сделала своим девизом «Ни одного нарушителя трудовой дисциплины рядом!». Это не только производственный лозунг, но и нравственная норма, свидетельствующая о тесном слиянии политического и трудового воспитания. С честью выполняют свои обязательства коллективы, возглавляемые коммунистами И. В. Рогачевым с машиностроительного завода, Е. И. Стойки с вагоноремонтного завода, В. И. Максименко из Судженской автобазы, М. А. Кирпенко из шахтоуправления «Физкультурник».

К сожалению, у нас еще немало предприятий, которые работают ниже своих возможностей. Прежде всего это относится к угольной отрасли. В некоторых партийных организациях слово зачастую расходится с делом. Горком КПСС очень волнует дисциплина отдельных коммунистов, и прежде всего исполнительская дисциплина коммунистов-руководителей. Надо поднять на более высокий уровень качество подготовки и проведения партийных собраний, повысить их воспитательную роль, укрепить ядро коммунистов среди рабочих основных профессий.

Об этих недостатках говорилось на пленуме горкома. Конкретные мероприятия по критическим замечаниям, думается, послужат отправным моментом дальнейшего совершенствования организаторской и политической работы горкома КПСС, всех первичных организаций города.

В. КРЫЛОВ,
первый секретарь
горкома КПСС.

г. Анжеро-Судженск.

НОВОСТИ СОБЫТИЯ ФАКТЫ

За 150-миллиардный киловатт-час

Энергетики Томусинской ГРЭС начали соревнование за право нести почетную вахту — выработать 150-миллиардный киловатт-час электроэнергии с начала пуска станции.

Дата события — весна 1982 года. Для выработки первых ста миллиардов потребовалось 18 лет—с 1958 по 1976 года.

В соревновании участвуют не только котлотурбинщики. Повышенные обязательства взяли коллективы цехов тепловой автоматики и измерений, транспортного, электрического и цеха централизованного ремонта. В эти напряженные недели зимнего максимума томусинцы подают пример всем энергетикам страны: за надежность и экономичность им присуждено в ноябре первое место среди предприятий министерства.

Сокращают оборот вагона

На 0,5 часа сократили оборот вагона станционники Томусинской Новокузнецкого отделения. Сверх плана первого года пятилетки будет перевезено 200 тысяч тонн угля и других грузов.

Помогли передовые методы труда и деловое содружество со смежниками, обслуживающими ЦОФ «Сибирь», которые также досрочно выполнили свой годовой план. И, конечно, помог железнодорожный тупик, построенный нынче своими силами для ремонта вагонов.

Дальнейшее сокращение простоев — главное направление в соревновании томусинцев за достойную встречу юбилея СССР. Их обязательство—отправить в новом году дополнительно 100 тысяч тонн грузов.

Выигрыш от соперничества

Оператор сушки ЦОФ «Сибирь» Мария Шиям зорко следит за уровнем угля в бункере. Будет масса невелика — можно отключить один барабан. Работать станет сложней, но полезней: потребление электроэнергии снизится. На таких мелочах, опирающихся на мастерство и ответственность, смена коммуниста Н. Рубана сэкономила за год свыше миллиона киловатт-часов электроэнергии.

Экономный стиль гарантирует успех основной деятельности. Смена Николая Рубана обошла смену инициатора областного соревнования Н. Волкова на девять дней. Общий выигрыш от прямого соперничества только этих двух коллективов — около двухсот тысяч тонн переработанного сверх годового плана угля.

Первые шаги

Установка «Вагнер» для окраски полов, побелочный агрегат Шепеленко, собственной конструкции аппарат для нанесения клея под обои... Эти машины стали теперь помощниками отделочниц Мысковского стройуправления. Нынче здесь открыли участок малой механизации.

На очереди — внедрение вертикального транспортера для подъема груза на верхние этажи.

П. ШАБРИХИН,
корр. «Кузбасса».

г. Мыски.

Возвращаясь к напечатанному

СЕРДЯТСЯ НА НАС

Сердится начальник финансовой службы Кемеровской железной дороги Е. И. Лапова на «Кузбасс» и персонально на Э. В. Угрюмова: мол, занимается старший инженер «Кузбассглавснаба» не своим делом. А дело такое. В июне газета опубликовала его корреспонденцию «Прибор напрокат», рассказав о первом в области пункте технического проката «Электрон». Узнав о нем, предприятия заинтересовались новым способом снабжения. Но тут обнаружилось, что не все могут им воспользоваться. «Поступили,— писал, в частности, Э. Угрюмов во второй корреспонденции «Скупой платит вдвое», — заказы от Кемеровской железной дороги, новокузнецкого завода «Сельмаш» и управления «Запсибспецавтоматика». Однако эти заявки «Электрон» не может выполнить: бухгалтерии отказываются оплатить счета. Оказывается, руководители финансовой службы не могут найти статью расхода, по которой оплачивать прокат приборов. На то, чтобы купить, статья есть, взять напрокат — статьи нет. И таких почти треть заказчиков».

Автор объяснил психологическую причину этого сопротивления: «Стереотип мышления, консерватизм, инерция, к сожалению, не отвлеченные понятия. Вот они в поступках людей, которые, возможно, сами ведут семинары по эффективной экономике и говорят о новых методах хозяйствования. Говорят искренне, но не соотносят общие задачи со своими служебными действиями».

Как мы представляли себе реакцию финансистов? Прежде всего, профессиональное любопытство к тому, как другие решили эту юридическую проблему. Затем служебное — как самим воспользоваться прокатом и сберечь государственные денежки. И мы не ошиблись. За три месяца после первой публикации число предприятий, пользующихся прокатом, увеличилось с 90 до 107. Причем девяносто клиентов приобрел «Электрон» за два года, а семнадцать — за последние три месяца. Явный результат вдумчивого отношения финансистов к газетной информации. Среди новых заказчиков—кемеровский завод «Строммашина» и комбинат шелковых тканей, киселевское объединение «Кузбассобувь», новокузнецкий алюминиевый завод.

Начальник же финансовой службы Кемеровской железной дороги Е. И. Лапова рассердилась и сразу отправила письма в три инстанции — Э. Угрюмову в «Кузбассглавснаб», редакции и начальнику бюро жалоб дороги. «Обсудив статью «Скупой платит вдвое», сообщаю, что критика в адрес финансовой службы Кемеровской железной дороги необоснованна, так как предприятия дороги в пункт проката не обращались и никаких заказов не оформляли. Следовательно, и не возникало проблем в поиске статей расходов для отнесения затрат по оплате за прокат. Что выгодней предприятию — купить оборудование или взять его напрокат, — решительно обрубает Е. И. Лапова поползновения печати, — может решить само предприятие, сообразуясь с производственной необходимостью и наличием средств. Поэтому рекомендую вам, тов. Угрюмов, принять организационные меры для нормальной работы проката и через газету принести извинения управлению Кемеровской железной дороги».

Нам бы не хотелось отождествлять управление Кемеровской дороги с одной, хотя бы и обиженной личностью ее главного финансиста: все-таки у каждого свой участок дела и своя доля ответственности. Именно поэтому мы согласимся с начальником финансовой службы, что действительно только самим предприятиям решать, что выгодно или невыгодно.

Но на это право никто и не покушался. Речь идет об отношении к новой форме снабжения и о продвижении ее в жизнь. Ответ Е. И. Лаповой, кстати, хорошо это иллюстрирует. Скажем, что она сама, раз уж бросили камушек в ее огород, думает об этой новинке? Неизвестно. Поинтересовались ли, чем она может быть полезна? Тоже неизвестно, хотя по ответу можно предположить, что начальник финансовой службы что-то знает о ней и даже чем-то недовольна. Недаром же советует Э. Угрюмову «принять организационные меры для нормальной работы проката». Вот бы и сказать, что неладно, что надо сделать.

Но Е. И. Лапова, кажется, обеспокоена лишь тем, что ее тронули, и неправильно: «предприятия дороги в пункт проката не обращались и никаких заказов не оформляли», следовательно, мол, никаких закавык финансовая часть не ставила. Действительно, слово «заказчик» там, где заказ не оформлен, неточно, и в этом смысле заказчиком предприятия дороги не были. Но вот что пишет нам (и тов. Лаповой) и. о. начальника пункта проката Н. С. Грищинев:

«В апреле главный инженер Новокузнецкого отделения дороги в телефонном разговоре со мной выразил пожелание взять в пункте проката ряд приборов. После этого пришел работник отделения, и ему был выдан перечень предлагаемых приборов с условиями заказа. Официального заказа вслед за этим не поступило». Почему?

Мы позвонили главному инженеру отделения дороги В. В. Бугаеву, который подтвердил факт. Он заинтересовался прокатом и даже дважды собирал по этому поводу главных инженеров подведомственных предприятий. Но заказов действительно они не сделали.

— В пункте проката, — сказал В. В. Бугаев, — во-первых, мал ассортимент приборов нашего профиля. Хотя кое-что можно взять. Но, во-вторых, прокат очень дорог: как мне сказали эти руководители, надо платить чуть ли не половину стоимости прибора. Я же не могу заставить руководителей предприятия брать приборы напрокат, если они считают это невыгодным.

Итак, дважды собирали главных инженеров предприятий отделения, а этих предприятий девятнадцать, на каждом свой финансист, и все сочли дело невыгодным. Тогда мы позвонили начальнику финансовой службы отделения В. А. Сакулиной. Она крайне удивилась, что это обсуждение миновало ее. Потому что она как раз не против проката. Сейчас здесь обсуждают, что можно в прокате взять.

Видите, какие разные мнения и разнобой на пути проката.

«Обсудив, сообщаю...»,— начинает свой ответ Е. И. Лапова. Мы не знаем, с кем обсуждала ответ Е. И. Лапова, свое или мнение управления дороги она сообщает. Но хотелось бы, чтобы главный финансист такой крупной организации, как Кемеровская дорога, не был так узок и ведомственно самолюбив. Ведь речь-то идет не о мундире, а о деле.

М. ЛОБАНОВА.

г. Кемерово.

ЧУВСТВО РОДИНЫ

(Окончание. Начало на 1-й стр.).

В автобиографических книгах «Малая земля», «Возрождение», «Целина», а теперь и в «Воспоминаниях» воистину словам тесно, а мыслям просторно. В них за каждой строкой встают опыт создания общенародного государства, содружества социалистических наций, титанические планы и свершения партии, уверенно, с сознанием своей исторической правоты идущей в завтрашний день. А какой прекрасный, меткий и образный язык!

По этим книгам, переведенным на многие языки планеты, люди еще полнее узнают правду о Стране Советов, правду о Коммунистической партии — руководящей и направляющей силе нашего общества, правду о народе, видящем в обеспечении и укреплении мира одну из первоочередных жизненных задач. По этим книгам мы учимся великой большевистской науке утверждать всей своей жизнью революционные идеалы Октября.

Новое произведение Леонида Ильича Брежнева — это взволнованные раздумья о собственной жизни, накрепко, органически слитой с историей родной страны, с судьбой рабочего класса, всего народа. «Воспоминания» — это повествование не только о прожитом. Огромный творческий пафос книги связан с днем нынешним, проникнут глубокой заботой о будущем страны, об успехах коммунистического созидания, о благе советского человека, воспитании достойной смены первостроителей социализма.

Всю свою трудовую жизнь Леонид Ильич, верный сын народа и партии, в рядах которой он состоит более полвека, находится на передовом крае социалистического и коммунистического строительства. Героические этапы истории нашей партии, советского народа — это вместе с тем страницы биографии Л. И. Брежнева.

Книги дают ответ на вопрос, как формируется гражданская активность, патриотизм, советский характер — характер настоящего коммуниста. Для того, чтобы хорошо понимать и ценить настоящее, подчеркивает Леонид Ильич, человек должен [illegible]ом свете видеть мир.

Активный участник всех главных событий послеоктябрьской истории, Л. И. Брежнев пишет о них не только как непосредственный очевидец, но и как публицист-исследователь, глубоко и ярко показывает, каких экономических высот достигло наше общество за прошедшие десять пятилеток. Для всех идеологических работников это весьма поучительно. Нам необходимо полнее использовать материалы истории города, области, страны в вопросах коммунистического воспитания трудящихся. Опыт такой работы у преподавателей, лекторов, пропагандистов есть, и немалый. Лучше стали использоваться музеи школ и предприятий, особенно производственных объединений «Азот» и «Химпром», школ № 12, 74, 31.

Докладчик называет имена ученых-историков З. Г. Карпенко, Н. П. Шуранова, З. П. Верховцевой, которые много сделали для воссоздания истории родного края, для исследования темы «Кузбасс в годы Великой Отечественной войны»; журналиста И. А. Балибалова, написавшего книгу о Кемерове. Хотя у нас изданы книги об истории крупных предприятий города, однако таких трудов еще мало. Непростительно скупо мы пишем в печати и рассказываем в лекциях, беседах о героях первых пятилеток.

Леонид Ильич в своих воспоминаниях учит нас чтить память товарищей, учит хранить и приумножать славные революционные, боевые и трудовые традиции рабочего класса. Жизнь среди рабочих, а затем и труд в рабочем коллективе Леонид Ильич называет своим университетом, где получил профессию, познал начало сложной науки жизни, великую силу и красоту человека труда. «Могу сказать, — пишет Л. И. Брежнев, — что с детских лет мне открылись лучшие черты рабочего человека. Он великий труженик, ему присуще неиссякаемое терпение, он знает свое дело и привык делать его хорошо. Почти все богатства, накопленные человечеством, созданы его мускулистыми руками, но он сам не привык к собственности, душа его не убита корыстным расчетом, а живы в ней широта, удаль и вечная тяга к справедливости».

Эти типичные черты передового рабочего, говорит докладчик, свойственны и многим нашим замечательным землякам — Виктору Николаевичу Баландину, Анатолию Дмитриевичу Ракитянскому, Дмитрию Михайловичу Плотникову, Нине Федоровне Бокиной и тысячам других. Именно на их примере мы должны воспитывать рабочую молодежь, уметь прежде всего убедить юношей и девушек в том, что любой труд почетен. До «кнопочно-электронного рая» еще очень далеко! Долг семьи, учителя, мастера, инженера воспитывать молодежь так, чтобы она испытывала радость от труда, его результатов, чтобы она презирала бездельников, паразитов общества.

Научить каждого человека делать свое дело хорошо, добротно, ответственно — важнейшая задача партийных, профсоюзных, комсомольских организаций, ветеранов труда, всех идеологических кадров. Все это важно иметь в виду сегодня в организаторской и идейно-воспитательной работе, направленной на выполнение решений ноябрьского (1981 г.) Пленума ЦК КПСС, успешную реализацию планов и обязательств в 1982 году, задач одиннадцатой пятилетки.

Какие бы конкретные житейские дела и заботы ни занимали человека, он всегда обязан помнить о своей великой стране, о Родине. «Чувство Родины, — пишет Леонид Ильич, — у нас всех развито очень сильно. Прекрасное чувство! И оно питается, конечно, не только созерцанием красоты нашей земли. Надо, как говорится, врасти в нее корнями, и, когда человек до пота потрудится на ней, хлеб вырастит, заложит город, построит новую дорогу или окопы будет рыть на этой земле, защищая ее, — вот тогда он поймет до конца, что такое Родина».

Для идеологического работника важно никогда не упускать из поля зрения эту цель воспитательной работы и настойчиво формировать у каждого человека, особенно молодого, вступающего в жизнь, благородное чувство личной ответственности за все происходящее на земле нашей Родины.

Не могут оставить равнодушным читателя размышления Леонида Ильича Брежнева о земле, хлебе, бережливом отношении ко всему, что создано трудом народа. Особое чувство благодарности к Леониду Ильичу испытывают партийные, идеологические работники за теплые слова, сказанные в новой книге в их адрес, за ценные рекомендации.

Новая книга Л. И. Брежнева встречена кемеровчанами с огромным интересом. В ее пропаганду включились политинформаторы, агитаторы, докладчики, пропагандисты, большая армия идеологического актива города. Она будет иметь огромное значение в коммунистическом воспитании людей, в совершенствовании идеологической, политико-воспитательной работы. Необходимо еще шире организовать ее обсуждение и изучение в трудовых коллективах, по месту жительства населения, в учебных заведениях, во всех формах партийной и комсомольской учебы.

— Сразу же после выхода в свет книги Л. И. Брежнева «Воспоминания» райком партии организовал для идеологического актива просмотр фильма «Всего дороже», — сказала секретарь Кировского райкома КПСС М. Ф. Логачева. — Партийные организации устроили у себя в трудовых коллективах просмотры фильмов «Обгоняющие время», «Трудное поле», «Подвиг возрождения», обсудили их. Под воздействием идей и мыслей, содержащихся в книгах Л. И. Брежнева, пересмотрены наши планы, обогатилась идейно-нравственная деятельность партийных организаций. Иным становится правовое и военно-патриотическое воспитание, больше занимаемся развитием культуры, народного образования, спорта.

Райком стремится вести идейно-политическое, трудовое и нравственное воспитание трудящихся в неразрывном единстве. Созданы и работают методические советы в системе политического и экономического образования трудящихся, координационный совет профилактики правонарушений, совет по месту жительства населения. Они помогают готовить вопросы на пленумы и заседания бюро райкома партии, обобщают и пропагандируют положительный опыт, разрабатывают рекомендации.

Наши усилия направлены на то, чтобы внедрить комплекс мероприятий, связанных с повышением уровня партийного руководства экономикой и авангардной роли коммунистов на производстве, развитием различных форм соревнования. У нас стали традиционными слеты передовиков и новаторов производства, торжественные ритуалы посвящения в рабочие, встречи выпускников профтехучилищ со знатными людьми. Однако не везде еще изжиты факты формализма и кустарщины, не всегда доходим до ума и сердца каждого человека.

Заместитель секретаря парткома производственного объединения «Азот» М. И. Касьян сообщил об огромном интересе трудящихся к «Воспоминаниям» Л. И. Брежнева. Эта книга — кладезь опыта народа и партии, наше партийное оружие. И мы стараемся донести ее идеи до сознания трудящихся. Ее яркий и убедительный материал поможет в формировании их гражданского мировоззрения, большевистской целеустремленности.

Повышение качества трудового воспитания XXVI съезд КПСС назвал среди важнейших задач партии. Рабочая школа — самая надежная, самая верная. Инициаторами многих починов и начинаний в городе, области являются наши передовики и новаторы производства, такие как Александр Кондратьев, Мария Смолякова, Иван Безгодов, Екатерина Столбова, Виктор Анисимов и другие. Активно участвуя в движении «Сегодня в работе — главное: дисциплина, поиск, бережливость», коллектив объединения, досрочно выполнив государственный план 1981 года, несет ударную трудовую вахту в честь шестидесятилетия образования СССР. На всех участках прошла защита социалистических обязательств смен, бригад, отделов и производств на второй год пятилетки.

Партком утвердил комплексную структуру управления идейно-воспитательной работой, совершенствуем идеологические планерки, повышаем спрос с коммунистов за выполнение требований Устава КПСС, проводим собеседования о производственной и общественной жизни. Важно, чтобы каждый партиец отдавал сполна свои знания, силы общему делу.

На трибуне — пропагандист школы основ марксизма-ленинизма научно-производственного объединения «Карболит» В. И. Погожева.

— Книга «Воспоминания» имеет живую связь с народом, каждый небольшой отрезочек биографии — живая история, — сказала она. — Вот почему книга близка нам. В «Воспоминаниях» много ценного методического и теоретического материала. А так как я изучаю со слушателями историю партии, то это для меня исключительно важное пособие.

А замечательные мысли о женщине, о матери? Слова Л. И. Брежнева: «Человек, который не любит мать, давшую ему жизнь, выкормившую и воспитавшую его, — такой человек мне лично подозрителен», — чаще надо напоминать молодежи.

— События, о которых рассказывает Леонид Ильич в своих «Воспоминаниях», для нашего поколения уже история. Но знание героического прошлого советского народа, его трудовых и ратных подвигов — фундамент, на котором растет и воспитывается молодежь, — отметил в своем выступлении руководитель группы политинформаторов завода химического волокна П. В. Ермолов. — Поэтому каждая строка книги так злободневна, и книга учит: жить для народа, любить Отечество, быть настоящим патриотом — превыше всего. Изучая «Воспоминания», мы вновь и вновь прикасаемся к священным подвигам старших поколений, постигаем великие уроки революционного мужества, выражаем любовь и безграничное уважение к родной Коммунистической партии. У нас на заводе книгу читают во всех цехах и подразделениях, ее изучают на семинарах политинформаторов и агитаторов, на занятиях идеологического актива. Перед трудящимися выступили ветераны войны и труда. Отрадно, что лучшие традиции старшего поколения свято хранит молодежь предприятия.

Старший инструктор политотдела Кемеровского высшего военного командного училища связи Ю. Н. Херасков подчеркнул, что на примере судьбы автора «Воспоминаний» — Леонида Ильича Брежнева мы видим и ощущаем и школу ратного труда, и черты советского солдата, бдительно стоящего на страже мирного, созидательного труда строителей коммунизма.

У каждого военнослужащего есть гарнизон, где начинал он службу. И помнится этот гарнизон всю жизнь. Для Леонида Ильича таким местом стал военный лагерь в Забайкалье. С большой теплотой вспоминает он время службы в танковом батальоне, своего первого командира. «В бою никогда легко не бывает...». Сказано о прошлом, о личном боевом опыте, а обращено к нынешним воинам, молодежи, к наследникам героических традиций отцов.

Офицер Херасков делится опытом военно-патриотического воспитания молодежи, раскрывает славные страницы мирных и ратных подвигов воспитанников училища.

Глубокий след оставили в сердцах курсантов недавние мероприятия в честь сорокалетия разгрома немецко-фашистских войск под Москвой. Гостями в подразделениях были участники битвы у стен столицы. Запомнились торжества в связи с сорокалетием училища, они тоже были наполнены содержанием воспитательного характера. Активно ведется военно-патриотическая работа в ряде школ и профтехучилищ Кемерова. Ее формы разнообразны: уроки мужества, оформление кабинетов военного дела, участие в военно-спортивных играх, стрельбы, занятие в военно-техническом клубе «Орбита»...

На конференции также выступили доктор исторических наук Н. П. Шуранов, председатель завкома профсоюза химического предприятия Е. А. Салазкин, писатель В. Г. Рудин. Они отмечали, что «Воспоминания» Леонида Ильича Брежнева глубоко правдивы, близки всем нам, читаются с неослабевающим интересом, покоряют искренностью. Они проникнуты партийностью, верностью идеалам В. И. Ленина и служат делу коммунизма.

Конференция выработала рекомендации для партийных и общественных организаций, для учреждений культуры по изучению и пропаганде произведений Л. И. Брежнева «Воспоминания», использованию его в идейно-воспитательной работе.

М. ЩЕРБАКОВ.

г. Кемерово.

ТВ 31, ЧЕТВЕРГ

I ПРОГРАММА. **Передачи ЦТ.** 8.00 «Время». 8.40 Утренняя гимнастика. 9.00 «Снежная радуга». Концерт детских художественных коллективов. 9.30 Программа документальных фильмов о полетах космонавтов социалистических стран. 10.15 Балет П. И. Чайковского «Щелкунчик». 12.15 «Путевка в жизнь». Встреча спортсменов общества «Трудовые резервы» с участниками XXII Олимпийских игр. 13.15 «Очевидное — невероятное». Киноприложение. 14.15 Новости. 14.25 «Зимняя сказка». Концерт. 15.05 «Жизнь и приключения четырех друзей». Премьера многосерийного художественного телефильма для детей 1, 2, 3, 4-я серии. 17.10 «Русские узоры». Фильм-концерт. 18.15 «Сегодня в мире». 18.30 Выступление оркестра симфонической и эстрадной музыки Центрального телевидения и Всесоюзного радио. 18.45 Встреча с трехкратным чемпионом мира по шахматам А. Е. Карповым. 19.35 «Родина моя». Выступление художественных коллективов страны. **20.20—20.35 Перерыв.** 20.35 «Зигзаг». Премьера короткометражного художественного телефильма. 21.00 «Время». 21.35 Веселый мультконцерт. 22.15 «Ледовый бал» с участием мастеров фигурного катания. 23.10 «Искусство цирка». 23.40 «Страна моя». Документальный телефильм. 23.50 «С Новым годом, товарищи!». Поздравление советскому народу. 00.05 «Голубой огонек». 3.30 «Танцевальный зал». 4.00—5.00 Мелодии и ритмы эстрады. II ПРОГРАММА. **Передачи ЦТ.** 14.20 Мультфильм. 14.35 «Мелодия солнечных красок». О творчестве народного художника СССР М. Сарьяна. 15.25 «Я помню чудное мгновенье». Фильм-концерт. 16.15 «Документальный экран». 17.25 «Что? Где? Когда?». **Кемерово.** 18.30 • Для детей. «Лесные сказки». 19.00 «Год на память». **Передачи ЦТ.** 19.45 «Спокойной ночи, малыши!». **Кемерово.** 20.00 • Концерт солистов Ленинградского мюзик-холла. 20.40 Документальный фильм. **Передачи ЦТ.** 21.00 «Время». 21.35 «Эта веселая планета». Художественный телефильм. 23.10 Концерт-вальс. 23.40 «Страна моя». Документальный телефильм. 23.50—00.05 «С Новым годом, товарищи!». Поздравление советскому народу.

Р 31, ЧЕТВЕРГ

6.40 Прогноз погоды. 6.42 Программа передач. 6.43 Новости Кузбасса. 6.58 Прогноз погоды. 7.58 Объявления (по горсети). 7.58 Прогноз погоды. 8.25 Прогноз погоды. 8.27 Обзор областных газет. 8.40 «Технический вестник». 19.15 Новости Кузбасса.

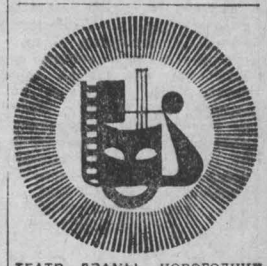

ТЕАТР ДРАМЫ. НОВОГОДНИЙ ВЕЧЕР. Начало в 19 час.

ТЕАТР ОПЕРЕТТЫ. «СНЕЖНЫЙ ДИВЕРТИСМЕНТ». Праздничный новогодний вечер. Начало в 19 час.

ФИЛАРМОНИЯ. Большой зал. Большие новогодние представления «ВОЛШЕБНЫЕ ВСТРЕЧИ» с участием артистов московской эстрады, театров, цирка и кино. Начало в 10, 13, 16 и 18 час. 30 мин.

ЦИРК. Новогодняя сказка в двух отделениях «ПУТЕШЕСТВИЕ НА СКАЗКОЛЕТЕ». Смешанная группа экзотических животных под руководством ЛЮБОВИ И БОРИСА ФЕДОТОВЫХ. Начало представлений в 10 час. 30 мин., 13 час. 30 мин. и 19 час. 30 мин.

ДОМ КИНО «МОСКВА». Большой зал. ВИННЕТУ—СЫН ИНЧУ-ЧУНА, две серии (9,30, 14-50). Американская кинокомедия КАК УКРАСТЬ МИЛЛИОН, две серии (12-10, 17-40, 20-10). **Малый зал.** Фильм-сказка ПРИНЦЕССА НА ГОРОШИНЕ (10, 14). Цветной художественный фильм КТО ЖЕ МИЛЛИАРДЕР? (12, 16, 18-20, 20, 21-40).

«ЮБИЛЕЙНЫЙ». ПРИКЛЮЧЕНИЯ РЫЖЕГО МАЙКЛА (10, 11-50). НОВОБРАНЦЫ ИДУТ НА ВОЙНУ (14, 16, 17-40, 19-50).

«ПИОНЕР». РИШАД, ВНУК ЗИФЫ (10, 11-50, 15-30). ПОЛОСАТЫЙ РЕЙС (13-40, 17-20, 19-10, 21).

«ОКТЯБРЬ». ПРИКЛЮЧЕНИЯ СТАРОГО ПАРОВОЗИКА (15). ИРОНИЯ СУДЬБЫ, ИЛИ С ЛЕГКИМ ПАРОМ, две серии (12, 16, 19).

«МЕТАЛЛУРГ». ЧЕТВЕРО ПРОТИВ КАРДИНАЛА (14, 16, 17-30, 19-10, 20-30).

«ПРОГРЕСС». ПЕРЕПОЛОХ В ОБЛАКАХ (10, 14). КАКИЕ НАШИ ГОДЫ (11-30, 16, 17-50).

«ЛУЧ». Киносборник мультфильмов КАНИКУЛЫ В ДЕРЕВНЕ (13). ХОТИМ СКАНДАЛА (15, 17, 19, 20-50—детям смотреть не рекомендуется).

ДК имени 50-летия ОКТЯБРЯ. КИНОСБОРНИК МУЛЬТФИЛЬМОВ (11). ВЕЛИКОЛЕПНЫЙ (13, 15, 17, 19).

ДК КОКСОХИМЗАВОДА. ПЕРЕХОД (17, 19—детям смотреть не рекомендуется).

СОБЫТИЯ ЗА РУБЕЖОМ

КОРРЕСПОНДЕНТЫ ТАСС СООБЩАЮТ

Новые успехи

БЕРЛИН, 30. (ТАСС). Исследование космического пространства Советским Союзом и странами социалистического содружества, которое служит исключительно мирным целям, ознаменовалось в уходящем году крупными успехами, заявил в интервью агентству АДН летчик-космонавт ГДР З. Йен.

Завершилась самая обширная в истории человечества и одновременно наиболее эффективная космическая программа, проводившаяся более четырех лет на советской орбитальной научной станции «Салют-6». Всем известно, что «Салют-6» был космическим домом для советских, а также международных экипажей, осуществлявших совместные исследования в рамках программы «Интеркосмос».

За это время орбитальный комплекс «Салют-6» — «Союз» стал поистине постоянно действующим в космосе научно-исследовательским институтом, символом многостороннего сотрудничества братских стран социализма. О том, что осуществление совместных исследований по программе «Интеркосмос» дает весомые плоды, подчеркнул З. Йен, свидетельствует также создание в странах социалистического содружества научных учреждений по изучению космического пространства, в частности, создание в ГДР Института космических исследований Академии наук республики.

Длительное использование советских научных орбитальных станций, многостороннее применение советских космических кораблей в настоящее время является эффективным методом исследования космоса и космического пространства в мирных целях. Это подтверждает и запланированный на 1982 год полет французского космонавта, сказал в заключение З. Йен.

Нарастает размах освободительной борьбы

ГАВАНА, 30. (ТАСС). Уходящий год ознаменовался новым размахом освободительных движений в Латинской Америке и Карибском бассейне. Наиболее важные события, пишет издающийся здесь журнал «Присма латиноамериканo» происходили в центральноамериканских странах, народы которых резко усилили борьбу против империалистического засилья, в защиту прогрессивных социально-экономических преобразований.

Новых ощутимых успехов добились патриоты Сальвадора. Несмотря на жесточайшие репрессии проамериканской хунты — только в нынешнем году в этой стране погибло 32 тысячи человек, — повстанцы нанесли мощные удары по устоям правящего режима. Значительно усилилась поддержка патриотов со стороны широких народных масс.

Набирает силу освободительная народная борьба против военной диктатуры в Гватемале, продолжает «Присма латиноамериканo». В нее все активнее включаются индейцы — самая забитая и жестоко эксплуатируемая часть гватемальского общества. Сегодня эта борьба охватила практически всю страну.

Несмотря на угрозы Вашингтона, укрепляет свои позиции народная революция в Никарагуа. Народ этой страны, сбросивший ненавистный проамериканский режим Сомосы, успешно проводит курс прогрессивных преобразований, что вызывает раздражение и злобу рейгановской администрации. С помощью Вашингтона на территории соседнего Гондураса сколачиваются вооруженные банды недобитых сомосовцев, которые совершают контрреволюционные вылазки в Никарагуа. Народ Никарагуа бдительно стоит на страже революционных завоеваний и всегда готов дать решительный отпор любой провокации империализма и реакции.

Народ героической Кубы, невзирая на брязание оружием американской военщины, продолжает строительство новой жизни. Он встречает свой национальный праздник — День освобождения — новыми большими достижениями на всех участках социалистического строительства.

Империализм всячески пытается сдержать развитие революционных процессов в регионе. Опираясь на силы реакции в странах этого района мира, Вашингтон всячески маневрирует для достижения своих целей. Однако, как заявил генеральный секретарь Движения за освобождение Доминики Б. Ривьер, все эти маневры империализма и реакции обречены на провал.

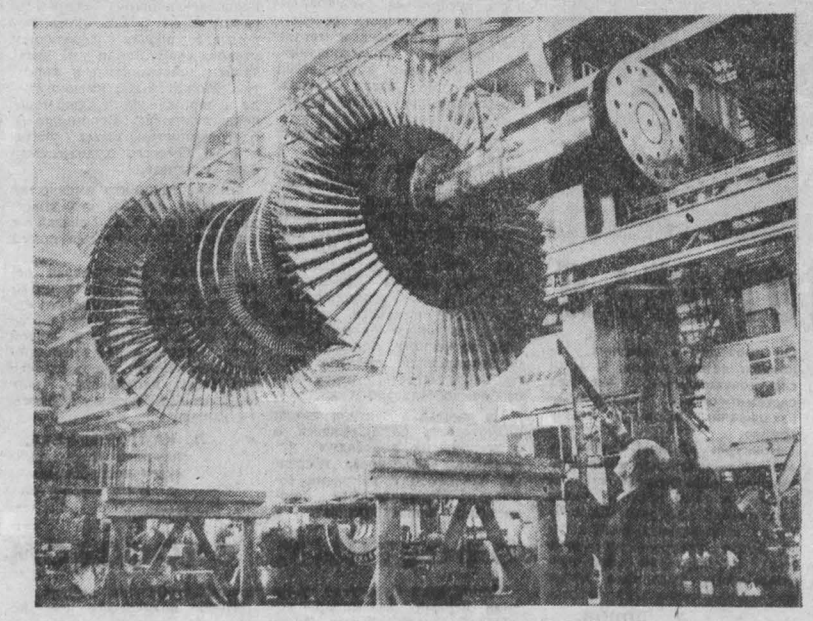

ПО ЗАКОНАМ СОДРУЖЕСТВА

ЧЕХОСЛОВАКИЯ. Турбины марки «Шкода», выпускаемые машиностроительным комбинатом имени В. И. Ленина в Пльзене, известны почти в 50 странах. Они работают на электростанциях, обслуживают газо- и нефтепроводы Болгарии и Советского Союза, Кубы, Индии и многих других государств. Только страны социалистического содружества получили из ЧССР в послевоенные годы более 300 турбин различной мощности. Инженеры-конструкторы этого прославленного машиностроительного объединения постоянно обновляют ассортимент энергомашин.

НА СНИМКЕ: монтаж турбины, предназначенной для электростанции, строящейся в провинции Камагуэй на Кубе.

Фото ЧТК—ТАСС.

Безрадостные перспективы

ВЕНА, 30. (ТАСС). Безрадостные перспективы ожидают австрийских трудящихся в наступающем 1982 году. По сведениям австрийского института экономических исследований, он принесет им дальнейшее увеличение темпов инфляции и самый высокий за последние 10 лет уровень безработицы.

Уже на протяжении долгого времени австрийцы вынуждены мириться с постоянным ростом цен, различных тарифов, налогов и пошлин. Лишь за последние полгода значительно подорожали многие продукты питания, в том числе сахар, хлеб, молоко, масло. Увеличилась стоимость почтовых отправлений, более чем на 15 процентов возросли цены на газеты и журналы.

Немало подобных «подарков» ожидает рядовых австрийцев с 1 января наступающего года. Уже объявлено о значительном увеличении стоимости коммунальных услуг, платы за водоснабжение, газ, пользование радио и телевидением. Наиболее болезненный удар по бюджету австрийской семьи нанесет рост стоимости электроэнергии, который составит в целом по стране более 16 процентов. В Вене, Линце, Граце, Клагенфурте и других городах власти повышают тарифы на проезд в городском транспорте.

Демократическая общественность с озабоченностью отмечает, что дороговизна затрагивает в первую очередь интересы простых тружеников, представителей малоимущих слоев населения. В то же время власти продолжают предоставлять международным монополиям и местному крупному капиталу дополнительную финансовую помощь и различного рода привилегии, позволяющие им получать многомиллионные прибыли за счет рабочего класса.

В этих условиях особую актуальность приобретает требование Коммунистической партии Австрии, профсоюзного левого блока, других прогрессивных организаций поставить барьер на пути роста цен, провести коренную налоговую реформу и другие преобразования с целью отразить наступление крупного капитала.

Отповедь империалистическому вмешательству

ВАРШАВА, 31. (ТАСС). Рождественское выступление американского президента нельзя расценить иначе, как грубое вмешательство во внутренние дела независимой и суверенной Польши. С таким полным угроз заявлением, в котором одновременно содержится ультиматум, не выступал ни один государственный руководитель со времен второй мировой войны, пишет газета «Жолнеж вольности» в комментарии «Грубое вмешательство в наши дела».

Не следует удивляться, что в своем выступлении, обращенном к американскому народу, Рейгану было выгоднее говорить не о собственных внутренних проблемах, не о гигантской гонке вооружений, а о трудностях другой страны. Следует только удивляться, что президент оперировал передернутыми фактами, воспользовался ложной информацией предателя польского народа Спасовского, который клеветой и оскорблениями в адрес Польши пытается завоевать к себе расположение американских хозяев.

Что конкретно вынудило американского президента прибегнуть к грубому вмешательству во внутренние дела Польши? Его, очевидно, «возмутило» то, что суверенное польское правительство приняло решение прекратить дальнейший развал государственных структур, помешать осуществлению контрреволюционного государственного переворота путем введения в стране в соответствии с конституцией военного положения. Такой шаг был предпринят после многочисленных и неудавшихся попыток достичь соглашения с лидерами «Солидарности», попыток создать фронт национального согласия с участием всех патриотических сил, стоящих на социалистических принципах конституции ПНР.

Из выступления президента Рейгана однозначно вытекает, что он не знает, либо сознательно извращает факты. Разве президент не знаком с заявлением Л. Валенсы в Радоме: «Конфронтация неизбежна, конфронтация будет». Или же с заявлением Модзелевского: «Мы обязаны ясно сказать, что этот бой для них будет последним»? Разве Рейган мог сомневаться в истинных целях этих высказываний и в том, чего намеревались добиться лидеры «Солидарности»? Если это так, то следует только сожалеть, что американский президент имеет плохих советников и министров.

Разве не является явным вмешательством в наши внутренние дела и грубым политическим и экономическим нажимом решения президента Рейгана, объявленные им в упомянутой речи? Это открытое вмешательство и грубый нажим полностью противоречат хельсинкскому Заключительному акту, подписанному в Хельсинки также и представителем США, положениям Устава ООН, на которые опирается хельсинкский документ.

Следует отметить, что не все европейские союзники США, пишет газета, разделяют позицию президента. Государства Европейского экономического сообщества решили продолжать оказывать Польше помощь.

Президент Рейган в своей речи всячески старался придать польскому вопросу международный аспект — очевидно, для того, чтобы оправдать собственное вмешательство в наши внутренние дела. Не стоит удивляться, мягко говоря, взрыву недовольства развитием событий в Польше, нашедшему отражение в выступлении президента США. Ибо администрация ожидала иного хода развития событий в Польше.

Выступление Рейгана, пишет в заключение «Жолнеж вольности», обнажило подлинное обличье американского империализма, показало также истинное отношение администрации США к польскому народу. Так что провозглашаемые Вашингтоном принципы гуманизма — это всего лишь орудие политического шантажа и давления.

В соревнующихся областях

г. ДОНЕЦК

Для подземных магистралей

Получил путевку в серию новый унифицированный ленточный конвейер для угольных шахт, создайный конструкторами института «Донгипроуглемаш».

Пять опытных образцов этого конвейера, способного переносить 420 тонн горной массы в час при скорости движения ленты два метра в секунду, успешно прошли испытания.

Двух миллионный двигатель

На красноармейском заводе «Электродвигатель» собран двухмиллионный с начала производства коллекторный электродвигатель для бытовых машин.

Из двух миллионов изделий, выпущенных за 10 лет, четверть миллиона приходится на этот год. Двухмиллионный агрегат передан Красноармейскому краеведческому музею, где он займет почетное место.

Люкс-цех

Такое название одному из цехов Макеевской фабрики индпошива и ремонта обуви присвоено не случайно. Здесь изготовляют обувь только повышенного качества.

Большим спросом у покупателей пользуются, в частности, полусапожки, летние туфли, изготовляемые в цехе.

К летнему сезону 1982 года здесь будет выпускаться обувь из традиционных и улучшенных материалов 9 моделей.

Рекордный счет

33,5 миллиона! Столько бутылок воды «Золотой колодец» выпущено Добропольским заводом минеральной воды в течение года. Труженики опередили счет времени на целый месяц.

В декабре добропольские мастера отправят потребителям еще три миллиона бутылок своей великолепной воды. Такой производительности предприятие достигло впервые за все 13 лет своей истории.

Новый ретранслятор

Вступил в строй новый ретранслятор, сооруженный вблизи Краматорска. С пуском его в эксплуатацию исчезла так называемая зона неуверенного приема в северной части области. Жители Краматорска и окрестных районов теперь регулярно на голубых экранах смотрят программы Центрального и Украинского телевидения.

(«Социалистический Донбасс»).

г. ТОМСК

Минеральные удобрения хранит торф

Известно, что во многих хозяйствах испытывают трудности в хранении минеральных удобрений: не хватает складов. А если держать их под открытым небом, то многие из них практически теряют свои свойства и становятся непригодными.

Оказывается, выход из такого положения есть. Можно сохранить минеральные удобрения в торфе. На торфяную подушку толщиной 30—40 сантиметров настилается полиэтиленовая пленка, на которую бурТуются минеральные удобрения (слой 1,5—1,7 метра). Бурт укрывается пленкой и засыпается слоем торфа в 30—40 сантиметров.

При таком способе хранения минеральные удобрения не теряют своих свойств.

Этим опытом воспользовались в совхозах «Молодежный», «Тахтамышевский», «Родина» Томского района.

Новоселье в Новиковке

Более двадцати семей совхоза «Новиковский» справили в этом году новоселье. В каждой новой квартире более 60 квадратных метров жилой площади, есть веранда. В домах паровое отопление, водопровод. У дома приусадебный участок, хозяйственные постройки.

Новые дома строятся не только на центральной усадьбе, но и в Моисеевке, Вороно-Пашне Асиновского района.

(«Красное знамя»).

МАСТЕРСТВО УЧИТЕЛЯ

ШКОЛЬНАЯ ЖИЗНЬ

Звенит школьный звонок... На всех этажах, во всех классах и кабинетах одновременно начинаются уроки. Здесь сливается труд учителя и учеников, в единстве сотрудничают мысль, чувство, воля. Идут уроки, на которых в сложном узнается простое, в простом постигается сложное, на которых радуются, огорчаются, устают, но чувствуют результаты своих усилий.

Все в школе от урока: авторитет учителя и авторитет учебного предмета, общая культура и дружелюбие, готовность к труду и общественная активность, чувство долга перед Родиной и гражданское достоинство учителей и учеников. Как всякая подлинная поэзия, творчество, учительский труд — это беспрестанная работа. И она должна совершаться на высоком профессиональном уровне.

Педагогическое мастерство учителя формируется на протяжении многих лет работы с детьми, но особенно интенсивно идет этот процесс в первые годы. В это время особенно важны и забота о начинающем учителе, и постоянная его поддержка, помощь.

Традиционным стал торжественный ритуал приема молодых учителей на августовской конференции в большую педагогическую семью. А методические объединения учителей-предметников, классных руководителей, семинары-практикумы, консультации по актуальным вопросам обучения и коммунистического воспитания, школы молодого учителя, передового опыта, организация наставничества помогают новичкам не растеряться на первых порах, знакомят их со всем методическим богатством нашей педагогики.

Регулярными стали встречи лучших учителей с молодыми специалистами. В первой декаде января предстоит очередное общение начинающих с мастерами. 154 человека — заслуженные учителя школы РСФСР, старшие учителя, учителя-методисты поделятся опытом работы, ответят на вопросы, которые тревожат молодого учителя.

Да, 154 учителя охотно поделятся опытом. Но среди них нет двух одинаковых. Характер, стиль работы, мастерство — все разное. У каждого из них есть свой конек, своя особенность. Но есть и общее: любовь к своему делу, огромное трудолюбие.

О некоторых из них хочется рассказать.

Знают в области прекрасного педагога начальных классов, старшего учителя школы № 3 Промышленновского района Нину Ивановну Астахову. 30 лет она отдала педагогике. Нина Ивановна успешно работает над проблемой «Приобщение младших школьников к самостоятельному пополнению знаний». Все 45 минут урока ее ученики увлеченно работают. В любой учебный материал она вносит элементы занимательности, игры, ставит задачи, требующие самостоятельности, сообразительности, применения полученных знаний и умений. Такой подход позволяет детям рассуждать, доказывать, сравнивать и обосновывать выводы. Три года руководит Нина Ивановна школой передового опыта в районе. Ее уроки всегда открыты для коллег.

Несколько лет возглавляет методическое объединение учителей истории в Анжеро-Судженске учитель-методист школы № 12 Л. А. Михайлова. Принципиальность, деловитость, самоотверженность в работе — основные черты ее характера. Более половины ее учеников успевают на четыре и пять.

Лидия Александровна умело использует различные формы обучения: уроки-лекции, уроки-семинары, уроки-конференции. Надолго в памяти ребят остаются читательские конференции: «Малая земля» — слово о подвиге народном», «Трудовой подвиг советского народа» по книгам Л. И. Брежнева.

По инициативе Лидии Александровны создана Ленинская комната, которая работает 12 лет. 20 лекций и бесед разработала она по ленинской тематике. Материалы этой комнаты используют в работе учителя школы, города, подшефного села. Она — пример для своих воспитанников. Они стараются походить на нее во всем: в делах, даже в одежде, манере говорить. Так можно подражать только любимому учителю.

А вот мнение заведующей кабинетом химии института усовершенствования учителей В. С. Завадской об учительнице химии А. И. Дружининой из Новокузнецка: «Антонина Ивановна не только изучает тему, формулы, законы, она шаг за шагом проникает в творческую лабораторию ученых, рассказывает, как шло открытие, с какими ошибками, сомнениями, спорами».

Антонина Ивановна любит предмет и прививает интерес к химической науке своим ученикам. Факультатив «Основы химического анализа», который вот уже десять лет она ведет, помогает углубить знания ребят по наиболее сложным разделам программы. Члены ее химического кружка и факультатива проводят интересные химические вечера конференции, устные журналы.. Результатом большой внеклассной работы по предмету стало успешное выступление учеников школы № 71 на городских, областных и зональных олимпиадах, защита рефератов на научно-практической конференции старшеклассников. Многие выпускники Антонины Ивановны выбрали ее предмет своей специальностью и трудятся сейчас на предприятиях большой и малой химии.

За успешную трудовую деятельность Антонина Ивановна награждена значком «Отличник народного просвещения РСФСР», ей присвоено звание заслуженного учителя школы РСФСР.

Любят ученики 68-й школы Прокопьевска учительницу биологии, старшего учителя Раису Федоровну Изотову. Она учит наблюдать, изучать и понимать красоту и величие самой сложной и самой интересной науки о живом, ее многообразие и неповторимость.

Много внимания Раиса Федоровна уделяет организации работы на пришкольном участке. Он действительно стал биологическим кабинетом на открытом воздухе, позволяет обеспечить учебный процесс натуральным раздаточным материалом, закрепить практические умения и навыки по уходу за сельскохозяйственными культурами, развивает исследовательские способности школьников, учит трудиться ответственно, настойчиво, грамотно для получения хороших урожаев.

Секрет успеха Раисы Федоровны не только в глубоком знании своего предмета, но и в умении понимать детей, разбираться в особенностях их характера, проникнуть в душу ребенка.

Разными дорожками пришли эти учителя к мастерству. Путь к нему был нелегким, медленно пополнялась копилка опыта. А сейчас ими гордятся, у них учатся мастерству молодые специалисты. О них всю жизнь помнят их ученики.

В. АННЕНКОВА,
заведующая кабинетом педагогики института усовершенствования учителей

г. Кемерово.

НОВОГОДНИЙ «ГОЛУБОЙ ОГОНЕК»

МОСКВА. В традиционной новогодней передаче «Голубой огонек» примут участие популярные советские артисты. Среди них — Лев Лещенко, Софико Чиаурели и многие другие, а также ансамбли «Березка» и цыганский — под управлением Д. Вишневского.

Ведут программу популярная эстрадная певица, заслуженная артистка РСФСР Алла Пугачева и заслуженный артист РСФСР Спартак Мишулин.

НА СНИМКАХ: Алла Пугачева и Спартак Мишулин представляют зрителям иллюзиониста Игоря Кио (в центре); выступает дрессировщик Валерий Филатов.

Фотохроника ТАСС.

В мастерской художника

МИНУТЫ ВДОХНОВЕНИЯ

Одновременно с юбилеем Новокузнецка отмечали свои юбилеи и многие художники города. О выставках С. А. Бачевского, И. Я. Левченко, И. А. Лебедева газета уже писала. Автором одной из выставок является Александр Прокопьевич Елфимов, член Союза художников с 1962 года. Это вторая персональная выставка живописца, которая оживленно обсуждалась зрителями.

У каждой выставки свое лицо. Отличительной чертой выставки А. П. Елфимова стало многообразие представленных жанров. Главное место в творчестве живописца занимает пейзаж. Пейзажи у А. П. Елфимова что называется чистые. Внимание художника сосредоточено исключительно на передаче окружающей природы, хотя нередко он вводит в пейзаж и жанровые мотивы.

Характерной чертой его творчества стало стремление к обобщению. Эту задачу художник старается решать и на первоначальном этапе — в работе над натурным этюдом. Умение достичь обобщения, монументализации, образности мотива делает его произведения интересными.

В пейзажах среди излюбленных тем — горы, в передаче которых художник пользуется большим разнообразием живописнообразных приемов. В полотне «Весна в горах. Шория» он рассуждает о двух вечных состояниях природы: неподвижности, величественности горных образований и подвижной изменчивости речных вод. Это противопоставление выражено и в характере мазка: дробность письма подчеркивает скользящее течение реки.

Живописца интересуют как традиционный пейзаж настроения («Осенний мотив»), так и городской, индустриальный («Домны Запсиба»). Лиричность восприятия, эмоциональная взволнованность соседствуют в его творческом методе с эпичностью повествования. Так своеобразно воплощается эстетический идеал автора, его понимание многоликости состояния природы.

Александр Прокопьевич всегда охотно обращался к технике акварели — своенравной, трудной, но вознаграждающей художника, если он поцял ее «хитрости», сумел увидеть скрытые богатые возможности. Акварелью написан ряд пейзажей и натюрмортов. Эти работы объединяет сложность эмоционального восприятия предмета и тонкость цветового ряда. Живопись по сырому, подвижная и одухотворенная, придала мазку бархатистость, цвету — особое достоинство и красоту.

На выставке зрители имели возможность познакомиться и с жанровыми картинами художника. Серьезность тематики, связанной с важными социально-общественными процессами, происходящими в нашей жизни, — характерная черта этих произведений А. П. Елфимова. Картина «Провозглашение Советской власти в Кузнецке в 1919 году» писалась по заказу нашего краеведческого музея для раздела, рассказывающего о становлении Советской власти в нашем городе в те героические революционные дни. Много лет Александр Прокопьевич работает над другой дорогой ему темой — серией листов, посвященных жизни и творчеству писателя Ф. М. Достоевского.

Портретов в творчестве Елфимова немного. Он берется писать портреты только тогда, когда его заинтересует личность модели. Своим нравственным долгом считал художник создание серии «Люди фронта и тыла». Так он выполнил долг перед товарищами, с которыми прошел всю Отечественную войну, служа на подводной лодке. И перед теми, кто трудовыми подвигами принес славу городу.

Открытие выставки совпало с еще одной юбилейной датой: Александру Прокопьевичу исполнилось 60 лет. Принимая поздравления от товарищей, оглядываясь на прожитую в искусстве жизнь, он вспомнил истоки своего творчества. Вспомнил то время, когда жил у деда. В детстве его не покидало ощущение праздника от веселой капители стружек, заполнявших дом. Дед был краснодеревщиком, спорилась работа в его руках: туеса, коромысла, прочая деревянная утварь, сработанная им, отличались добротностью и красотой. Может быть, именно тогда и зарождался в душе мальчика художник. Вспоминал с благодарностью своих учителей из Омского художественного училища.

Он счастлив, что именно так сложилась судьба, что повседневный труд его связан с творчеством и что сын пошел дорогой отца.

Александр Прокопьевич ценит в своих товарищах прежде всего бескорыстное служение искусству, т. к. сам обладает этим качеством в полной мере. Радуется каждому проявлению жизни, потому что она дарит вдохновение, воплощающееся потом в сюжеты картин.

Л. КАЙГОРОДЦЕВА,
научный сотрудник музея изобразительного искусства.

г. Новокузнецк.

Возвращаясь к напечатанному

ТЕПЛО ПРИШЛО

12 августа 1981 г. в нашей газете была опубликована корреспонденция под заголовком «Увязли в неувязках». Темой выступления послужило затянувшееся строительство котельной в поселке шахты «Ягуновская». Шесть лет тому назад началось сооружение объекта, но вскоре по разным причинам было приостановлено, и все эти годы горняки поселка писали письма и жалобы в различные организации и учреждения: старая маломощная котельная не может обеспечить теплом дома.

В этом году на объект пришли строители из КСУ треста «Кузбассгражданстрой-4». Однако работы велись в замедленном темпе, на площадке не хватало строителей, не было нужной техники — своевременный пуск котельной оказался под угрозой. Обо всем этом говорилось в корреспонденции, назывались причины создавшейся ситуации. Главная из них — распыленность людских и материальных ресурсов Кемеровского стройуправления на многих объектах. Пытаясь строить «много понемногу», подрядчики увязали в «незавершенке», срывали графики.

После выступления «Кузбасса» положение на стройке изменилось. Как сообщил [illegible] заместитель начальника [illegible]бината «Кузбассжилстр[illegible] О. И. Морквенас, были при[illegible]ты меры по ликвидации отст[illegible]вания, котельная укомплект[illegible]вана необходимым количес[illegible]вом рабочих, стройка обеспе[illegible]чена материалами и конструк[illegible]циями.

— На днях новая котельная дала тепло в дома поселка, — сказал Р. Г. Барышев, заказчик, директор по капитальному строительству объединения «Северокузбассуголь». — Однако успокаиваться на этом еще рано: на оч[illegible]товка и пуск следу[illegible] котлов. Это дело о[illegible] дней. Кроме того, по[illegible]ральная ситуация на с[illegible]породила массу недоделок, которые придется устранять е[illegible] какое-то время. Не хвата[illegible] людей. Но все это обычные н[illegible]держки производства. Главно[illegible] — котельная действует, дае[illegible] тепло.

В. ПИРОЖНИКОВ.

г. Кемерово.

КИЛОМЕТРЫ ЗДОРОВЬЯ

Более 3,5 тысячи школьников, учащихся ГПТУ, студентов, рабочих и служащих Ленинского района Кемерова вышли на снежные трассы, чтобы открыть счет километрам здоровья. Среди тех, кто стартовал в этот день, были председатель Ленинского райисполкома В. А. Капитонов и первый секретарь Ленинского райкома ВЛКСМ А. Урнев.

Итоги массовых стартов подводили в пяти возрастных группах. Лучшие результаты оказались у коллективов школы № 55, ГПТУ № 6, коммунально-строительного техникума, Кемеровского технологического института пищевой промышленности, завода химического волокна.

В лыжной эстафете «Папа, мама и я» победила семья Коньковых: Александр, Раиса и Женя.

Подводя итоги этих стартов, В. А. Капитонов сказал:

— Трудно переоценить значение спорта для жителей нашего района. Ведь наш район молодежный. У нас масса студенческих, рабочих общежитий. Досугу молодежи мы уделяем большое внимание. Недавно было принято совместное постановление бюро райкома КПСС, райкома ВЛКСМ и райисполкома о создании своей хорошей спортивной базы, массовых спортивных конкурсах, о лечебно-оздоровительной работе на наших предприятиях. Конкурс «Лыжня зовет» — это одно из мероприятий этого плана. Он проходил в нелегких условиях: ветер, мороз. И многие почувствовали, что без систематических тренировок, закаливания обойтись очень трудно.

Конкурс «Лыжня зовет» — это не разовая кампания. Ленинский райспорткомитет составил на зиму график учета километров здоровья. По субботам и воскресеньям на лыжне будут дежурить контролеры. В марте на большом спортивном празднике будут подведены итоги этой работы.

Л. ПОПОВ.

НА СНИМКЕ: на старте лыжной гонки.

Фото Д. Коробейникова.

г. Кемерово.

Викторина. Викторина. Викторина

„ПЕШЕХОД-ЭРУДИТ"

Третий тур

1. Какое явление носит название аквапланирование автомобиля? К каким последствиям оно может привести?
2. Какие линии горизонтальной разметки обозначаются желтым и белым цветом?
3. Какими правами пользуется член общества «Автомотолюбитель»?
4. Как вы, поступите, если на ваших глазах водитель автомобиля, совершивший наезд на пешехода, пытается скрыться с места происшествия?
5. Гражданин К. в нетрезвом состоянии переходил дорогу на запрещающий сигнал светофора. Водитель автомобиля, чтобы избежать наезда на пешехода, резко вывернул руль. В результате машина ударилась в стойку светофора. У автомобиля погнуто крыло и разбита фара. Кто виноват и какая предусмотрена ответственность за данное происшествие?

Ответы на вопросы третьего тура необходимо прислать в течение десяти дней со дня опубликования в «Кузбассе».

ЖЮРИ КОНКУРСА.

ОФСЕТНЫМ СПОСОБОМ

Подписчики Гурьевска получили первый экземпляр городской газеты «Знамя Ильича» в новом полиграфическом исполнении. Эта третья по счету газета, которая отныне будет печататься в Беловском полиграфическом объединении способом офсетной печати.

Новое полиграфическое исполнение открывает широкие возможности для улучшения качества печати и художественного оформления газеты.

А. РЕНЬЕ.

г. Гурьевск.

Победа с рекордным счетом

С рекордным для нынешнего чемпионата страны по хоккею с мячом счетом—15:0 «Енисей» победил 29 декабря «Уральский трубник». В этот же день хабаровские армейцы в Новосибирске взяли верх над «Сибсельмашем»—6:4.

(ТАСС).

ЕСЛИ В ДОМЕ ЕЛКА...

Сорван предпоследний листок календаря. Вечером зажгутся праздничные огоньки на елке. Но за веселыми хлопотами и заботами часто не успеваем мы и задуматься: все ли правильно делаем, когда украшаем для себя и наших детей елку?

Вот и приходится напоминать, что таежную гостью, которая пришла на новогодний праздник детворы и взрослых, нужно надежно уберечь от возможных неприятностей. К глубокому сожалению, такие неприятности время от времени бывают от неосторожного обращения взрослых и детей с огнем. И тогда веселые огоньки новогодней елки превращаются в злое пламя, и в сложной обстановке выручать ребятишек, взрослых, Деда Мороза и Снегурочку приходится людям в пожарных касках.

Каковы основные причины случающихся на елке пожаров? Какие меры безопасности нужно предпринять в дни новогодних праздников? Одна из причин, казалось бы, невинная на первый взгляд, — бенгальский огонь. Попадет стержень бенгальского огня на вату, бумагу, высохшую елочную хвою — и жди беду. Можно привести немало примеров, когда от бенгальского огня вспыхивали костюмы на Снегурочках и Дедах Морозах в школах городов Березовского, Белова, Таштагола, Кемерова и многих других. В ряде случаев это приводило к трагическим последствиям.

Не менее опасны различные хлопушки, свечи. Нельзя также зажигать магний, устраивать фейерверки, обсыпать елку бертолетовой солью. И, безусловно, строго запрещается украшать елку целлулоидными игрушками, которые могут загореться от любой искры.

Самое серьезное внимание нужно обратить на монтаж елочного освещения, особенно электрогирлянд, которые надо использовать только заводского изготовления. Елка может воспламениться в том месте, где провода соединены и не плотно скручены. Такие места надо запаять, тщательно заизолировать. Иллюминация елок должна быть смонтирована особенно надежно, к этому делу надо привлекать опытных электриков. Приходится напомнить: нельзя на одну розетку нанизывать несколько электроприборов.

А. ВАСИЛЕНКО,
начальник отделения УПО УВД Кемеровского облисполкома.

г. Кемерово.

В мире интересного

ЧАСЫ ИДУТ СТО ЛЕТ

Каждому из шести хронометров, что выставлены в одном из залов Амурского областного музея краеведения, более ста лет. Тем не менее все они показывают точное время.

Как утверждают документы, многие первые переселенцы на Амур в числе самого необходимого брали с собой в дальнюю дорогу и часы. Это были в основном массивные, в резных деревянных корпусах механизмы, изготовленные русскими, немецкими и французскими мастерами. Конное путешествие из Центральной России на Дальний Восток порой длилось до трех лет, однако часы в пути хранились как зеница ока, а потом украшали ими переселенческие избы.

Разыскать хотя бы одни такие часы решили сотрудники музея. Результаты поисков превзошли ожидания. Оказалось, что в некоторых семьях они действуют и по сей день. Опытные мастера вернули им первозданный вид. Любопытно, что реставрировать пришлось в основном деревянные корпуса, позолоту маятников и гирь, украшений. Сами же механизмы оказались в исправности — требовали лишь регулировки.

(ТАСС).

ПОГОДА

Гидрометбюро сообщает:

31 декабря днем по облас[illegible] ожидается облачная погода, н[illegible] значительной территори[illegible] кратковременный снег, метел[illegible] Ветер юго-западный 9—14, м[illegible]стами 15—20 метров в секу[illegible]ду.

Температура 9—14, мест[illegible] 4—9 градусов мороза.

В последующие двое суто[illegible] ожидается небольшое похол[illegible]дание.

Редактор Н. А. БУРЫМ.

Адрес редакции: 650630, ГСП, г. Кемерово, проспект Октябрьский, 28. Телефоны: приемной редактора 52-32-74, заместителей редактора 52-36-45, 52-52-66, ответственного секретаря 52-33-59. Отделов: партийной жизни 52-55-47, 52-66-22, пропаганды 52-53-23, 52-64-88, Советов народных депутатов 52-62-33, 52-63-22, 52-59-65, культуры 52-54-23, 52-65-47, тяжелой индустрии 52-35-66, 52-51-23, 52-42[illegible] химической и легкой промышленности 52-39-34, 52-50-45, сельского хозяйства 52-37-33, 52-49-78, 52-44-23, строительного 52-38-23, 52-46-22, 52-45-29, 52-57-67, писем и рабселькоров 52-05-22, 52-06-01, 52-08-29, 52-07-45, 52-03-22, информации и спорта 52-47-45, 52-48-65, иллюстрации 52-14-12, 52-25-23, еженедельника «Панорама» 52-18-78, прием информации 52-34-56, общественной приемной 52-02-10, директо[illegible] издательства 52-79-10, объявлений 52-69-33, бухгалтерии 52-70-10. Собственные корреспонденты: в Белове 2-29-27, Мариинске 31-20. Междуреченске 2-20-68, Новокузнецке 7-02-04, Прокопьевске 2-17-34, Юрге 2-17-[illegible]

ОП 04916. Типография издательства «Кузбасс». Индекс 51901. Заказ № 300.