Пролетарии всех стран, соединяйтесь!

КУЗБАСС

ОРГАН КЕМЕРОВСКОГО ОБКОМА КПСС И ОБЛАСТНОГО СОВЕТА НАРОДНЫХ ДЕПУТАТОВ

Газета основана в январе 1922 года

№ 29 (17260). СРЕДА, 4 ФЕВРАЛЯ 1981 года.

Цена 2 коп.

В НОМЕРЕ

● Навстречу XXVI съезду КПСС. 1 стр.
● Обсуждаем проект Основных направлений. 2 стр.
● Окончание статьи «Би-би-сито, или встреча с радиопророком». 3 стр.
● Дни советской литературы в Кузбассе. 4 стр.

ДОРОЖИТЬ КАЖДОЙ МИНУТОЙ

В преддверии XXVI съезда КПСС труженики стальных магистралей области глубоко и всесторонне проанализировали свою работу в десятой пятилетке. Единодушное одобрение у них вызвала постоянная забота партии и правительства о дальнейшем развитии железнодорожного транспорта, перед которым ставится задача полного удовлетворения потребностей народного хозяйства в перевозках. Коммунисты, комсомольцы и беспартийные, обсуждая проект ЦК КПСС к XXVI съезду партии «Основные направления экономического и социального развития СССР на 1981 — 1985 годы и на период до 1990 года», призвали всех трудящихся приложить максимум усилий, чтобы выполнить предначертания партии.

Определены основные рубежи, к которым предстоит подойти в одиннадцатой пятилетке. В нашей области будет продолжено техническое перевооружение узлов и станций. Возрастет роль Кемеровской железной дороги как углепогрузочной. Сейчас она входит в тройку самых мощных магистралей страны, формирующих, угольные маршруты. Наряду с увеличением поставок топлива усилится поток кузнецкого металла, химической продукции.

1981 год — стартовый год новой пятилетки. От того, как он начат, во многом зависят конечные результаты. А они должны быть таковы: общий грузооборот нужно увеличить почти на два процента, а погрузку — на 1,6 процента. Нужно учитывать еще и то, что промышленные предприятия области готовят к предстоящему форуму коммунистов трудовые подарки, увеличивая выпуск разнообразной продукции. Это также потребует дополнительных погрузочных ресурсов, обязательного повышения уровня маршрутизации и роли графика в организации движения поездов, улучшения использования локомотивного и вагонного парков.

С первых дней года железнодорожники рассчитывали на повышенную нагрузку и в основном подготовились к этому. Они сразу же увеличили на несколько сот вагонов ежедневную отгрузку топлива. Уголь у транспортников по праву считается грузом номер один: шахты и разрезы они в первую очередь обеспечивают порожняком. Сразу были взяты неплохие темпы, о чем свидетельствует ускорение оборота вагонов. Только за первую половину января было перевезено на десять тысяч тонн угля больше, чем за это время в прошлом году. Затем дела ухудшились.

Железнодорожный транспорт области продолжает работать с большим напряжением. Чтобы снять напряженность и не допускать срывов в поставке топлива, необходимо прежде всего самим работникам Кемеровской магистрали привести в действие резервы повышения эффективности перевозочного процесса. О них говорили на собрании партийно-хозяйственного актива дороги. Солидные погрузочные ресурсы, как отмечалось, теряются из-за неравномерного поступления порожняка и задержек его при очистке и технической обработке.

Теперь в первой половине суток на подъездные пути подают тридцать процентов подвижного состава. Безусловно, наметился серьезный сдвиг в лучшую сторону по сравнению с тем, что было год назад. Но, разумеется, рост этого показателя в три раза — пока далеко не идеальный результат. Движенцам, вагонникам, грузополучателям и грузоотправителям предстоит много поработать. В частности, оперативные службы дороги, диспетчерский аппарат должны добиваться непременного выполнения задания подачи порожняка.

«Работать без отстающих!» — этот призыв ростовчан слабо слышен на Кемеровской магистрали, потому что по итогам 1980 года большая часть углепогрузочных станций не вышла на заданный уровень. Видимо, лозунг, которому теперь следует весь Кузбасс, не стал мобилизующим у железнодорожников. Поэтому не находит должного распространения опыт своих же передовых коллективов, интенсивно наращивающих погрузку. Например, большую организаторскую работу проводят партийные, профсоюзные организации и руководство Новокузнецкого отделения дороги. Многие станции юга области досрочно рапортовали о выполнении пятилетнего плана. И в целом отделение достигло заданного грузооборота.

Серьезным тормозом для перевозочного процесса остаются продолжающиеся задержки подвижного состава на подъездных путях. Дорога не может добиться того, чтобы не было избыточного вагонного парка. В прошлом году металлурги своевременно не освободили шестьдесят тысяч вагонов, а в целом на подъездных путях каждые сутки перестаивали шестьсот вагонов. Безучастное отношение к важному государственному делу некоторых руководителей заводов, фабрик, других организаций наносит непоправимый ущерб экономике области. Это влечет также потери производства на предприятиях, которые получают кузбасский уголь, металл, химическую продукцию.

Большие надежды связываются с улучшением работы локомотивного хозяйства. Пока же перевод ряда депо на более мощные электровозы ВЛ-10 не дал ощутимых результатов. По-прежнему мал среднесуточный пробег локомотивов, низка их производительность. Существенно повлиять на стабилизацию поездной работы могут службы сигнализации и связи, пути. Надо исключить отказы технических средств, уменьшить количество предупреждений по скорости, особенно на главном ходу.

У подразделений службы пути есть время подготовиться к началу ремонтных работ. Но уже сейчас им, как и всем железнодорожникам, надо беречь каждую рабочую минуту. Следует во всех деталях продумать технологию ремонтов, чтобы не повторять ошибок, взять под неослабный контроль подготовку машин и механизмов. Особого внимания требует повышение квалификации кадров.

В капитальном строительстве на предприятиях Кемеровской железной дороги предстоит освоить более пятидесяти миллионов рублей—на шесть миллионов рублей больше, чем в 1980 году. Часть станций реконструируется. Начнется строительство новых пунктов подготовки вагонов, моторвагонного депо.

В центре внимания руководства дороги, дорпрофсожа должны быть социальные вопросы. Надо обеспечить ввод всего планируемого жилья, не снизить темпов возведения его хозяйственным способом. Необходимо поправить положение на строительстве медицинских учреждений, и в первую очередь больницы в Белове. При разработке продовольственной программы следует предусмотреть в каждом отделении организацию подсобных хозяйств, позаботиться о том, чтобы железнодорожники, живущие в своих домах, имели личное хозяйство.

Ответственные задачи стоят перед транспортниками Кузбасса. Но цели достижимы. Для этого надо использовать опыт лучших. Среди них двадцать шесть тысяч ударников коммунистического труда — огромная сила. Недавно названы лучшие люди и коллективы железнодорожного транспорта страны, добившиеся наивысших результатов в прошлом году. Приятно видеть в их числе бригады Н. Ф. Королевой со станции Новокузнецк-Пассажирская, А. А. Ходаковского из локомотивного депо Топки, делегата XXVI съезда КПСС машиниста депо Тайга В. Г. Верстухина, оператора станции Междуреченск А. Ф. Бедарькову и других. Каждый из передовиков, дорожа рабочей честью и рабочим временем, ощущает личное причастие к свершаемому во имя дальнейшего роста благосостояния советских людей.

XXVI — ТРУДОВАЯ ВАХТА

На завтрашней шахте

Рекордный рубеж наметила себе на первый год пятилетки бригада И. А. Драскова из Осинниковского шахтопроходческого управления — освоить на проходке главного квершлага шахты «Капитальная» один миллион 300 тысяч рублей, из которых сто тысяч рублей будут сверхплановыми.

Инициаторы областного социалистического соревнования горняков, привыкли держать свое слово. Уже в январе они рапортовали о том, что прошли дополнительно к плану десять метров главного квершлага. Эту выработку с полным правом можно сравнить со столичным метро. По ней проложены рельсовые пути в двух направлениях, выработка крепится тюбингами.

Пожалуй, с неменьшим интересом, чем в коллективе шахтопроходческого управления, следят за успехами инициаторов областного соревнования горняки «Капитальной». И это понятно: бригада И. А. Драскова готовит будущий фронт работ. Пока она находится на дальних подступах к запасам угля, которые придется вынимать эксплуатационникам в ближайшие годы. Но для этого проходчики должны завершить подготовку квершлага, пройти почти километровый полевой штрек такого же сечения.

В. МАКСИМОВ.
г. Осинники.

Приз нашел хозяина

В Таштаголе состоялось традиционное собрание бригадиров проходческих и шахтопроходческих бригад рудников Горной Шории. Первопроходцы к запасам железной руды собрались для того, чтобы подвести итоги работы в минувшей пятилетке и назвать бригаду, которая получит право навечно хранить памятный приз имени десятой пятилетки, учрежденный городским комитетом партии, объединением «Сибруда», трестом «Таштаголшахторудстрой», редакцией газеты «Красная Шория». Это почетное право завоевал коллектив мастеров скоростной проходки И. И. Добрянского с Казского рудника.

Добрая слава идет о бригаде И. И. Добрянского. Проходчики первыми в отрасли применили бригадный подряд. Эксперимент удался. Об этом убедительно говорит победа коллектива в городском соревновании горняков. В бригаде проведена всесоюзная школа передового опыта.

Подведение итогов работы минувшей пятилетки стало своеобразным рубежом, с которого проходчики наметили новые высоты на предстоящее пятилетие. И снова лидером называют бригаду И. И. Добрянского, которая стала инициатором городского соревнования горняков за достойную встречу XXVI съезда партии.

В. МИХАЙЛОВ.
г. Таштагол.

Белая страда

Так называют в колхозе имени Ильича операцию по снегозадержанию.

Ушедшая в зиму с небольшими запасами активной влаги земля вызывает у колхозных хлеборобов глубокое чувство озабоченности за судьбу будущего урожая. Получить хороший урожай в первом году новой пятилетки можно только при условии выполнения всего агротехнического комплекса. Задержанию снега на полях в этом комплексе отводится солидное внимание. Вот и бороздят поля снегопахами тракторы с утра до позднего вечера. Уже на площади три тысячи гектаров пролегли здесь снежные валы.

Вторая опора будущего урожая — вывозка органических удобрений. Механизаторы колхоза первыми в районе рапортовали о выполнении задания. Пятнадцать тысяч тонн они уже вывезли.

В минувшем году здесь получили по 18 центнеров зерна с гектара.

— Будет урожай лучше, — решительно заявляют механизаторы.

М. ВИКТОРОВ.
Беловский район.

РАВНЕНИЕ НА ПЕРЕДОВИКОВ!

Адрес опыта: *ШАХТА «ЗИМИНКА»*

На ходу—железная лава

В прошлом году горняки шахты «Зиминка» производственного объединения «Прокопьевскуголь» добыли сверх плана свыше 25 тысяч тонн угля. Причем большая часть дополнительного угля отправлена на-гора из механизированных забоев. Всего же из них в прошлом году добыли около 230 тысяч тонн топлива, или пятую часть общешахтной добычи. Для Прокопьевско-Киселевского района — это один из лучших результатов.

Как он достигался?

— Таких успехов, — рассказывает директор шахты С. Николаев, — мы добились главным образом путем совершенствования технологии очистных и подготовительных работ. Уголь теперь добываем в 120-метровых механизированных забоях. Думаем освоить и 150-метровые, чтобы в ближайшее время довести механизированную добычу до 30—35 процентов от общего объема.

Щитовая система, как известно, в Прокопьевско-Киселевском районе ведущая. До 45 процентов угля добывают с ее помощью, а на нашей шахте — и того больше. Однако щиты хороши, да и то не всегда, лишь на верхних горизонтах, которые у нас в основном уже отработаны. Идем на нижние, где условия совсем другие: растет давление, больше там и газа. Повышаются потери топлива в недрах, а они и без того велики — коэффициент извлечения не превышает 0,4.

Как результат этого — подземные пожары. На той же «Зиминке» их только в прошлом году было пять, из-за чего законсервировано едва ли не полмиллиона тонн готового к выемке угля. А с углубкой его будет еще больше. Значит, щиты применять там неэффективно.

Чем их заменить? Механизированными агрегатами? А возможно ли?

Против этой мысли возражали многие. И не только горняки, но и ведущие инженерно - технические работники предприятия. Щитовые перекрытия для крутопадающих пластов «Зиминки» они считали едва ли не универсальной системой.

Это мнение оказалось живучим еще, может быть, и потому, что на «Зиминке» работали такие виртуозы щитовой добычи, как Василий Банщиков, Давид Люфт и их товарищи. В подходящей обстановке из-под их перекрытий на-гора шли мощные угольные потоки.

— И надо ли загромождать забои «железом», если столько угля даем?! А вся механизация — ручное электросверло, — говорили на шахте.

Вот в такой обстановке недоверия и появился на «Зиминке» очистной забой с механизированным агрегатом АЩ. По всей шахте подбирали горняков, которые могли бы работать в непривычной лаве. Одним из первых вызвался в ней работать монтажник щитовых перекрытий Виталий Семенович Костин. Ему-то и предложил директор шахты возглавить механизированную бригаду.

Помнится их первая встреча в забое.

— Ну как, бригадир, пойдет агрегат? — спросил директор Виталия Семеновича.

— Машина стоящая... Во всяком случае в Донбассе о ней хорошего мнения, — не спешил с похвалой бригадир. И не то посоветовал, не то попросил: — Людей к ней добрых надо подобрать. Таких, которые сами к технике тянутся.

Людей подобрали. Но агрегат не пошел. За месяц добыли столько угля, сколько давала маломощная деревянная лава. Никого на шахте это не устраивало.

АЩ нужно было приспособить к местным условиям, а самое главное—убедить горняков в больших возможностях механизированной добычи.

Теперь директор шахты вспоминает:

— Наша беда была в том, что мы втискивали агрегат в привычную для нас технологию, практически в обычный щитовой забой. Проходили даже углеспускные печи. Лишь месяцы спустя выяснилось, что они приносят одни неприятности. Именно в том месте, где пробивали печи, агрегат шел особенно туго.

От печей отказались, а уголь стали отгружать через специальные скаты. Новинка была полезной во всех отношениях. Ускорилась отработка пласта, более рациональный «раскрой» выемочного поля, резко сократил потребности в нарезных выработках. Теперь на 120-метровый забой скатов приходится на триста метров меньше, чем при прежней схеме.

Потом на шахте был создан экспериментальный участок, а при службе главного инженера — технический совет. В его задачу входило решение вопросов малой механизации, совершенствования технологии.

Занялись на шахте и подготовкой кадров молодых механизаторов, способных работать на агрегатах. Главным условием было: образование не ниже среднего. Шли на эти курсы в основном молодые парни, уже отслужившие в армии. Вот так и подготовили своими силами без отрыва от производства для работы на комплексах КВЗ свыше 50 и агрегата АЩМ-1 — свыше 70 механизаторов.

Располагая такими кадрами, на шахте приспособили донецкий АЩ для своих условий, и слава о мастерах механизированной добычи с «Зиминки» зашагала по бассейну. Сейчас шахта—одна из передовых на Прокопьевском руднике, да и во всем бассейне. Вот и в прошлом году она на десять дней раньше срока выполнила план. Особенно мощные угольные потоки идут из забоя В. Костина.

Сейчас в забоях «Зиминки» действуют несколько агрегатов, которые уже прошли стадию освоения. Выдержал испытания комплекс КНК. Заканчивается строительство цеха по ремонту комплексов и горных машин.

«Зиминка» превращается в высокомеханизированное предприятие. В нынешнем году с помощью техники будет добыта каждая третья тонна угля, а к концу пятилетки — каждая вторая.

Растет и производительность забоев. Так, в прошлом году бригада В. Костин отправила на-гора около 107 тысяч тонн угля. Годовой план перекрыт почти на 12 тысяч тонн. При этом среднемесячная производительность забоя немногим не достигла 10 тысяч тонн, а у щитовиков она на тысячу тонн меньше.

— Надеемся довести месячную производительность нашего агрегата до 35 тысяч тонн, чтобы установить новый всесоюзный рекорд. И сделаем это в канун XXVI съезда партии, — делится ближайшими планами бригадир В. Костин, делегат съезда.

Какие же резервы горняки думают привести в действие, чтобы достигнуть нового рубежа? Главный из них — работать в двух забоях. Их уже готовят. Естественно, численность бригады возрастет.

— Но еще больше возрастут темпы угледобычи, — подчеркивает бригадир. — Ведь сейчас при переходе из одного забоя в другой теряем до семи тысяч тонн угля. А тут, так сказать, скоростная отработка.

Именно она и будет определять будущее шахты «Зиминка».

А. ЦЫРЯПКИН.
г. Прокопьевск.

ЗИМНИЕ ЗАБОТЫ ЗЕМЛЕДЕЛЬЦЕВ

ФОТОИНФОРМАЦИЯ

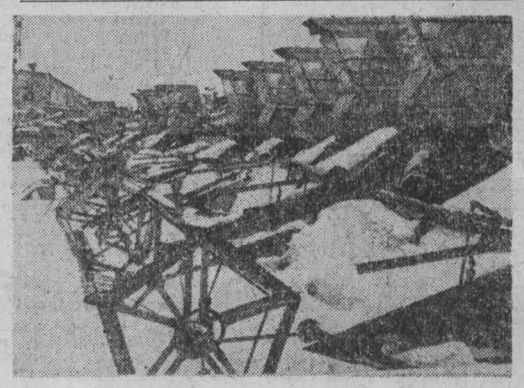

ЗАКАНЧИВАЮТ ремонт техники механизаторы совхоза «Шахтер». Полностью они поставили на линейку готовности посевные, почвообрабатывающие агрегаты, более 80 процентов зерноуборочных комбайнов. С опережением графика идет подготовка тракторов.

Пример добросовестного отношения к делу показывает Иван Петрович Гавриленко — опытный комбайнер. Сейчас он занят восстановлением двигателей. Большую помощь в ремонте техники оказывают его сыновья Александр, Юрий и Владимир.

Мастер на все руки Александр Андревич Кунгуров. Он и медник, и жестянщик, и вулканизаторщик, активный рационализатор.

Среди коллективов цехов ремонтной мастерской развернулось соревнование за подготовку всех машин и агрегатов с высоким качеством к дню открытия XXVI съезда партии.

НА СНИМКАХ: на ремонте механизаторы Е. А. Болотовкин, А. М. Непомнящих, А. А. Кунгуров и Ю. И. Гавриленко; комбайны на линейке готовности.

Фото П. Костюкова.
Яшкинский район.

ПРОШЛО МИМО ШТАБА...

«Крепкое хозяйство», — так говорят в районе о племзаводе «Ленинск-Кузнецкий». А совхоз «Демьяновский» традиционно числится в середнячках. Но зашел разговор о ремонте сельскохозяйственной техники, и второй секретарь Ленинск-Кузнецкого райкома КПСС А. Н. Жуков назвал оба хозяйства в числе лучших.

К организации ремонтной кампании в хозяйствах подошли по-разному.

На племзаводе из числа механизаторов и рабочих ремонтно - тракторных мастерских создали три звена, по пять—шесть человек в каждом. Понимая всю важность дела, в состав звеньев включили опытных, добросовестных работников. Этим преследовалась и еще одна цель: механизаторы с большим стажем работы, такие, как Ф. С. Суняйкин, С. Д. Чистяков, А. Ф. Кистерев, помогают молодым, передают им знания и практические навыки.

В начале января племзавод завершил вывозку перегноя. Это позволило усилить ремонтные звенья за счет освободившихся механизаторов.

Комсомольско-молодежное звено В. Г. Фасхутдинова выступило с инициативой — к дню открытия XXVI съезда КПСС отремонтировать 85 процентов тракторов. Почин был поддержан. Результат: уже готовы 30 из 40 требующих ремонта тракторов.

Рабочие третьего отделения обязались к 23 февраля завершить подготовку всей техники и имеют реальные шансы выполнить обещание.

В совхозе «Демьяновский» остро стоит кадровая проблема. Не так давно в штате ремонтных мастерских числилось 18 рабочих, сейчас осталось пять. Поэтому создать ремонтные звенья здесь не смогли. Из трудного положения вышли так: РТМ выполняет сварочные, токарные и кузнечные работы, а непосредственно ремонтом занимаются механизаторы. Каждый готовит свой комбайн, трактор.

За сокращение сроков ремонта условиями индивидуального соревнования предусмотрено материальное поощрение.

— В. Г. Строчилов, М. Г. Строчилов, П. Н. Брехт за 12 дней провели крупный ремонт своих «Кировцев», — рассказывает заведующий РТМ И. Н. Толмачев.—Нормативный срок подготовки зернового комбайна — 15 дней, многие механизаторы справляются с работой на три—четыре дня раньше...

И дело здесь не только в денежной премии. Люди серьезно относятся к работе, потому что знают: на этой, подготовленной собственными руками технике придется пахать, сеять, убирать урожай.

Разные способы организации ремонта дали сходные результаты. На линейке готовности совхоза «Демьяновский» все зерновые комбайны, 90 процентов тракторов, почти вся почвообрабатывающая и посевная техника. Почти—потому что несколько сеялок и лущильник стоят в ожидании запчастей. В «Ленинск-Кузнецком» отремонтировано 74 процента комбайнов, 89 — тракторов, в рабочем состоянии все посевные и почвообрабатывающие машины.

Цифры говорят сами за себя. В данном случае о том, что к ремонту техники в этих хозяйствах отнеслись серьезно. Но на благополучном в общем-то фоне нельзя не заметить одно «темное пятно».

Как правило, завершение посевной совпадает с началом заготовки кормов. Во время сева рабочие руки — большой дефицит. Значит, готовить кормозаготовительную технику надо сейчас. Но именно на этом направлении дела обстоят плохо даже в тех хозяйствах района, где ремонтом в целом занимаются довольно обстоятельно.

На племзаводе «Ленинск-Кузнецкий» готовы к работе лишь 50 процентов силосоуборочных комбайнов, 60—косилок, 33—граблей, 30 процентов копнителей-подборщиков. Аналогичная картина и в «Демьяновском».

Пример этих хозяйств типичен — процент готовности кормозаготовительной техники в районе почти вдвое ниже, чем, например, у ящикинцев или новокузнечан.

Согласно социалистическим обязательствам, к 1 апреля во всех колхозах и совхозах Ленинск-Кузнецкого района должен завершиться ремонт почвообрабатывающей и посевной техники, а 1 мая — крайний срок окончания всей ремонтной кампании.

На достижение этих целей направлена деятельность районного штаба по организации и обеспечению своевременного и качественного ремонта сельскохозяйственной техники, возглавляемого управляющим райсельхозтехникой В. П. Старковым.

Сегодня в районе готовы к выходу в поле 86 процентов тракторов, 71 процент зерновых комбайнов, большая часть почвообрабатывающих и посевных машин. А вот проблемы подготовки кормозаготовительной техники выпали из поля зрения штаба.

Нельзя пройти и мимо такого факта: если в совхозе «Демьяновский», колхозах имени 1 Мая и «Страна Советов» степень готовности техники уже сейчас довольно высока, то в опытно-производственном хозяйстве «Возвышенка», например, она не достигнет и 50 процентов.

И еще одна существенная деталь. От специалистов племзавода «Ленинск-Кузнецкий» и совхоза «Демьяновский» пришлось услышать много упреков в адрес районной «Сельхозтехники». Причем не только традиционных жалоб на нехватку запчастей. Говорили и о другом—о низком качестве и чрезмерно затянутых сроках ремонта машин.

Видимо, и этот аспект ремонтной кампании нуждается в дальнейшем совершенствовании.

А. КЛИШИН,
спец. корр. «Кузбасса».
Ленинск-Кузнецкий район.

ОБСУЖДАЕМ ПРОЕКТ ОСНОВНЫХ НАПРАВЛЕНИЙ XXVI

ПЛАНЫ ПАРТИИ—ПЛАНЫ СОЗИДАНИЯ

Приобщение к жизни

Во всех учебных заведениях Кузбасса с глубокой заинтересованностью продолжается изучение и обсуждение проекта Основных направлений развития страны. «Достигнут прогресс в области образования, культуры... Осуществлялось всеобщее среднее образование молодежи. Расширялась подготовка кадров» — так лаконично оцениваются в проекте ЦК КПСС успехи просвещения в десятой пятилетке. За этими сжатыми строками неустанная забота ленинской партии, Советского государства об обучении и воспитании новых поколений строителей коммунизма, о всестороннем развитии юных граждан.

Бесспорно, все учебные заведения нашей области достигли определенных успехов, они внесут и свою строку в рапорт трудового Кузбасса XXVI съезду о выполнении планов десятой пятилетки. Как отмечалось на XVIII областной партийной отчетно-выборной конференции, у нас в основном завершен переход ко всеобщему среднему образованию молодежи, значительно возросла воспитательная роль учебных заведений, повысились эффективность и качество учебного процесса, трудового обучения и профориентация юношей и девушек, заметно улучшилась материально - техническая база общеобразовательных школ, профтехучилищ, техникумов и вузов.

В десятой пятилетке построено школ на 51 тысячу мест, сданы в эксплуатацию учебные корпуса для 17 средних специальных и профессионально - технических учебных заведений. Только на строительстве вузов за эти годы освоено 21,5 миллиона рублей, что вдвое больше, чем в 1971—1975 годах. Введены в строй крупные учебно-лабораторные корпуса Сибирского металлургического, Новокузнецкого педагогического, кемеровских медицинского институтов, технологического института пищевой промышленности и университета, общежития для студентов на 6,5 тысячи мест, три блока поточных аудиторий, спортивные, актовые залы.

За годы десятой пятилетки открыт учебно-научный пункт Новосибирского сельхозинститута и УКП Всесоюзного заочного института легкой и текстильной промышленности, организовано восемь новых факультетов. За это время возрос прием и выпуск молодежи из вузов и профтехучилищ. Сегодня всеми видами обучения охвачено более 550 тысяч юношей и девушек, около 110 тысяч из них обучаются в высших и средних специальных учебных заведениях. Вузы и техникумы подготовили 115 тысяч дипломированных специалистов, а 96 профтехучилищ — свыше 150 тысяч квалифицированных рабочих.

Учительские, инженерно-педагогические и профессорско-преподавательские коллективы под руководством партийных организаций существенно обогатили содержание работы по коммунистическому воспитанию детей и молодежи, активно внедряли в жизнь единые перспективные планы идейно - политического, трудового, нравственно-эстетического и физического воспитания учащихся и студентов.

Больших успехов в деле подготовки специалистов и рабочих достигли металлургический, политехнический, Кемеровский медицинский институты, университет, кемеровские химический, кооперативной торговли, кузнецкие индустриальный и металлургический, Прокопьевский горный техникумы, профтехучилища № 49 (Кемерово), № 19 (Новокузнецк) и другие.

Сибирский металлургический институт за 50 лет существования подготовил свыше 28 тысяч инженеров. За заслуги в подготовке специалистов и развитие науки СМИ награжден орденом Трудового Красного Знамени.

В последнее время партийные, советские, профсоюзные и комсомольские органы, школы, промышленные предприятия, стройки, совхозы и колхозы более целеустремленно стали заниматься обучением, воспитанием и подготовкой молодежи к труду. Сегодня в Кузбассе функционируют 24 межшкольных учебно-производственных комбината, 49 лагерей труда и отдыха на базе колхозов и совхозов, 153 — на базе предприятий и организаций, 145 ученических производственных бригад и звеньев. В 1980 году 65 процентов выпускников десятых классов пошли трудиться в народное хозяйство и учиться в технические училища.

Несомненно, успехи учебных заведений в минувшей пятилетке могли бы быть более значительны, а средний всеобуч качественно выше, если бы работники просвещения настойчивее вели борьбу с недостатками, активнее повышали эффективность педагогического процесса.

Предстоящее десятилетие — новый крупный этап не только в создании материально-технической базы страны, но и в формировании нового человека. В решении этих масштабных задач немалая роль отведена просвещению. Предстоит, как указано в проекте Основных направлений, «обеспечить дальнейшее развитие системы народного образования, более полное удовлетворение потребностей страны в специалистах и квалифицированных рабочих. Повышать эффективность работы всех звеньев и форм образования и подготовки кадров. Развивать и улучшать вечернее и заочное обучение». Необходимо совершенствовать формы и методы трудового воспитания в средней школе. Усилить работу по профориентации юношества. Подчеркнута роль профессионально-технических учебных заведений как важнейшего источника пополнения народного хозяйства кадрами рабочих.

Педагогическим коллективам предстоит большая работа по устранению недостатков в организации учебно-воспитательного процесса. К сожалению, иногда занятия проходят на низком уровне, не отвечающем требованиям времени. Деятельность далеко не всех учителей направлена на выработку в учащихся и студентах навыков самостоятельного, творческого овладения знаниями. Проблема качества урока должна настойчиво и планомерно решаться и каждым учителем, и каждым педагогическим коллективом, и всеми научно-методическими объединениями. Партийным, профсоюзным организациям учебных заведений необходимо широко поддерживать движение учительства, развернувшееся в честь XXVI съезда партии под девизом: «Каждого школьника научить учиться, жить и работать по-коммунистически».

Органам народного образования, партийным, советским, профсоюзным и комсомольским организациям, трудовым коллективам предстоит еще более усилить помощь школе в улучшении трудового воспитания, в совершенствовании подготовки учащихся к общественно полезному труду. У нас в области накоплен положительный опыт в подготовке молодежи к труду. Большинство школ получили современную техническую базу для трудового обучения. Расширялась сеть школьных мастерских, учебных участков и цехов. Бюро обкома КПСС одобрило опыт совместной работы Заисиба, производственного объединения «Химпром» и совхоза «Заря» с подшефными школами, движение школьников Ленинск-Кузнецкого района «Из класса школьного — в рабочий». Опыт нашей области по трудовому обучению одобрен Советом Министров РСФСР.

И все-таки трудовая подготовка и профориентация еще не в каждом городе и районе, не в каждой школе стали эффективными. Слаба база трудового обучения в Новокузнецком, Ижморском и Мариинском районах.

Интересы народного хозяйства настоятельно требуют более полного сочетания теоретического обучения школьников с их целенаправленной допрофессиональной трудовой подготовкой. Опыт ряда учебных заведений свидетельствует, что коммунистическое отношение к труду быстрее и действеннее формируется в цехах завода, на стройках и на полях совхоза, чем в учебных мастерских. Поэтому заслуживают внимания предложения педагогов, внесенные при обсуждении проекта Основных направлений, о соединении учебного труда с производственным в соответствии с возможностями 14—15-летних ребят. Многие из них предлагают записать в Основных направлениях: **«Разработать правовые основы, которые бы поддерживали стремление школьников к производственному труду в каникулы».**

Многое предстоит сделать работникам профтехучилищ по улучшению подготовки молодой смены рабочего класса. Органам профессионально - технического образования совместно с предприятиями необходимо решить главную задачу — укрепление учебно-материальной базы училищ и выполнение плана набора.

Базовые предприятия, школы и профтехучилища не выработали пока единой системы в профессиональной ориентации. Недостаточную помощь в этом вопросе им оказывают кафедры педагогики наших вузов. Преподаватели Новокузнецкого педагогического института и Кемеровского университета должны более активно заниматься совершенствованием форм и методов учебно-воспитательного процесса. Учителю сегодня необходимы рекомендации по улучшению идейно-политического, нравственного и трудового обучения учащихся.

Рубежи дальнейшего развития системы народного образования четко определены в новом документе ЦК КПСС. Они теснейшим образом связаны с генеральными экономическими и социальными проблемами нашей Родины.

А. КОЖЕВНИКОВ,
заместитель заведующего отделом науки и учебных заведений обкома КПСС.

А результат — здоровье матери и ребенка

Как и все советские люди, медицинские работники одобряют проект Основных направлений развития нашего общества на одиннадцатую пятилетку и более дальнюю перспективу и одновременно подводят итоги пройденного пути.

Каждая пятилетка в развитии здравоохранения Кузбасса была движением вперед. В прошедшие пятилетки была в основном создана материально-техническая база областных лечебно-профилактических учреждений — основы управления здравоохранения, укреплено сельское звено, родильные дома и детские больницы, достигла современного уровня специализированная медицинская помощь населению.

В десятой пятилетке развитие здравоохранения осуществлялось в соответствии с решениями XXV съезда КПСС, постановлением ЦК КПСС и Совета Министров СССР «О мерах по дальнейшему улучшению народного здравоохранения». Важнейшим положением этого документа является межведомственное решение задач охраны здоровья населения, в том числе женщин и детей.

Только за годы десятой пятилетки введено в строй детских поликлиник на 1 200 посещений в день, женских консультаций — на 350 посещений, 500 коек в детских больницах, 785 — акушерско-гинекологических. В областном центре начала работать первая в Кузбассе детская многопрофильная больница на 300 коек с поликлиникой на 500 посещений. На строительство этих учреждений затрачено более семи миллионов рублей.

В организаторской работе врачей тоже появились новинки. Внедрялись современные научно обоснованные формы и методы: совместное планирование и работа с кафедрами Кемеровского государственного медицинского института и Новокузнецкого института усовершенствования врачей, с Кузбасским научно-исследовательским институтом травматологии и восстановительного лечения, Новокузнецким научно-исследовательским институтом комплексных проблем гигиены и профессиональных заболеваний Сибирского отделения АМН, объединение родильных домов с многопрофильными больницами, женских консультаций—с поликлиниками общей сети, преемственность детских и акушерских стационаров, станций скорой медицинской помощи, выделение групп «риска» и другие.

Заметных успехов в укреплении здоровья матери и ребенка добились Осинниковский и Юргинский горздравотделы, Новокузнецкая центральная районная больница и Сосновская участковая больница того же района.

Но не все вопросы охраны здоровья матери и ребенка у нас решены. В одиннадцатой пятилетке будет отдано предпочтение укреплению материально-технической базы лечебно-профилактических учреждений родовспоможения и детства, запланирован ввод в строй двух многопрофильных детских больниц на 300 коек каждая с поликлиниками на 500 посещений в городе Новокузнецке, родильные дома в Прокопьевске, Юрге, Топкинском, Мариинском районах, областной дом ребенка в Белове, областной детский санаторий в селе Борисове Крапивинского района, женская консультация в Кемерове и другие объекты.

К сожалению, строительство детских больниц в Новокузнецке ведется крайне медленно, из года в год там не осваивают средства, а ведь окончание строительства одной из них было запланировано в 1975 году, другой — в 1976-м. Хотелось бы внести предложение записать в Основные направления такую фразу: **«Без промедления, укладываясь в плановые сроки, строить лечебно-профилактические учреждения, особенно для детей».**

Исполкомам городских Советов Белова, Ленинска-Кузнецкого, Осинников и Таштагола необходимо, решая вопрос о строительстве типовых детских больниц, привлекать средства промышленных предприятий, так как существующие лечебные учреждения не отвечают современным требованиям.

Серьезного внимания органов здравоохранения, народного образования и руководителей предприятий заслуживает снижение заболеваемости ребят в детских дошкольных учреждениях.

За годы десятой пятилетки сдано в эксплуатацию дошкольных учреждений на три тысячи мест больше, чем за предыдущую, освоено на этом строительстве около 40 миллионов рублей. Однако освоение средств ежегодно отстает от плановых заданий, особенно на предприятиях министерств угольной, химической промышленности, черной металлургии в Березовском, Кемерове, Киселевске, Междуреченске, Новокузнецке.

Известно, что дозированное закаливание водными процедурами, плавание в бассейнах круглый год, сон на воздухе снижают заболеваемость детей простудной группой болезней на тридцать процентов. А это значит, сохраняется около миллиона рабочих дней у матерей, вынужденных отрываться от производства из-за ухода за больными детьми.

В Кузбассе только единицы яслей-садов имеют зимние и летние плескательные бассейны. Их строительство при реконструкции яслей-садов нужно сделать обязательным.

Профсоюзные организации нашей области пока не уделяют должного внимания оздоровлению малышей-дошкольников в загородных условиях: только восемь процентов вывозят летом за город. Необходимо рассмотреть возможность строительства благоустроенных летних дач для дошкольников.

Правильное питание — одно из важнейших условий воспитания детей здоровыми. Объединению молочной промышленности пора расширить ассортимент молочных продуктов в мелкой фасовке для школьных буфетов, возобновить производство стерилизованного молока для грудных детей на Кемеровском гормолзаводе, организовать промышленное производство продуктов детского питания при реконструкции гормолзаводов в Белове, Новокузнецке и Прокопьевске.

Большие задачи стоят перед медицинскими работниками, призванными оказывать лечебно-профилактическую помощь матерям и детям, особенно в сельской местности, начиная с фельдшерских и фельдшерско-акушерских пунктов. Требует более высокого уровня работа медицинских коллективов — важно воспитать у каждого работника чувство долга, ответственности за порученное дело, быть в ответе за санитарно-гигиеническое воспитание населения, пропаганду здорового образа жизни, широко привлечь общественность к борьбе с вредными привычками.

Активная помощь медикам со стороны ведомств, от которых зависит создание оптимальных условий воспитания детей, — залог того, что подрастающее поколение будет здоровым.

А. РЫЖАКОВА,
заместитель заведующего отделом здравоохранения облисполкома, заслуженный врач РСФСР.

Подсобное хозяйство города

Задача дальнейшего роста благосостояния советских людей, выдвинутая на октябрьском (1980 г.) Пленуме ЦК КПСС и в проекте Основных направлений, обязывает нас с особой заботой и вниманием отнестись к продовольственной программе. Немаловажную роль в городе должны сыграть подсобные хозяйства промышленных предприятий, а также увеличение скота в личных хозяйствах граждан.

Этому учит нас и опыт минувшей пятилетки, которая стала пробой сил и возможностей в этом важном и нужном деле.

Больше, чем когда-либо, в Осинниках уделялось внимания развитию садоводства и огородничества. Создано 18 садоводческих товариществ, куда вошли 6300 семей.

Сделан определенный шаг в развитии подсобных хозяйств, предприятий. Давно и стабильно работает подсобное хозяйство в школе-интернате № 26, где, помимо огородничества, ведется откорм свиней. Только в прошлом году населению продано 222 поросенка, получено 24 тысячи рублей дохода. В подсобном хозяйстве Калтанской больницы откорм свиней и продукция растениеводства принесли 34 тысячи рублей дохода. В орсе «Осинникиуголь» ежегодно производят 70 — 76 тонн свинины. Подсобное хозяйство создано в минувшем году при Малиновском домеинтернате.

На одиннадцатую пятилетку в Осинниках разработаны и утверждены на заседании бюро горкома КПСС и исполкома горсовета меры по ускоренному развитию подсобных хозяйств на промышленных предприятиях и при учреждениях. Предусмотрено к 1985 году дополнительно получить свыше двух тысяч свиней, создать пасеки на 500 пчелосемей, построить четыре теплицы. Разведение рыбы на теплых водах Южно-Кузбасской ГРЭС позволит получать улов по двести тонн в год.

Намечено оказывать максимальное содействие содержанию скота в личных хозяйствах. Довести поголовье свиней до 12 тысяч, то есть увеличить в полтора раза; стадо коров — до двух с половиной тысяч.

В связи с этим хотелось бы высказать несколько предложений.

Чтобы развивать подсобные хозяйства на промышленных предприятиях, необходимы дополнительные земельные площади для создания устойчивой кормовой базы. Мы просим положительно рассмотреть наши предложения об отводе земель.

Для увеличения поголовья скота в личных хозяйствах целесообразно уже сейчас решить ряд вопросов, связанных прежде всего с выделением пастбищ и сенокосов. За последние пятьдесять лет эти угодья, отторгаемые для нужд города (жилищное и гражданское строительство, коллективные сады), резко сократились. А совхоз «Осинниковский» предоставляет земли под пастбища и сенокосы на условиях, не способствующих росту их продуктивности.

Поэтому настало время выделять гражданам земли для сенокосов и пастбищ в постоянное пользование. Это позволит окультуривать их, подсевать, привлекать в помощь промышленные предприятия. Если такого закрепления не сделать, то из-за снижения продуктивности мы наверняка вскоре лишимся пастбищ и сенокосов, что безусловно снизит поголовье коров.

А. КИСЕЛЬНИКОВ,
заместитель председателя горисполкома.
г. Осинники.

Новые машины

Значительных успехов достигло в десятой пятилетке машиностроение страны. Опережающими темпами оно будет развиваться и в одиннадцатой. Как говорится в проекте ЦК КПСС к XXVI съезду партии, выпуск продукции машиностроения и металлообработки за пятилетие увеличится в 1,4 раза, будут созданы экономичные машины и агрегаты.

В нашей области в минувшей пятилетке объем этой продукции вырос на 29 процентов. Широкие возможности открываются и в одиннадцатой пятилетке. Решено осуществить реконструкцию и техническое перевооружение действующих предприятий. В текущем году намечено освоить выпуск агрегата АК-3 для механизации выемки угля на пластах крутого падения, современных дробилок для горнодобывающей промышленности, запорной арматуры для магистральных газопроводов. В торговую сеть поступят новые типы бытовых пылесосов и электроутюгов с улучшенными характеристиками. Будет увеличено производство 16-тонных кранов, высокомоментных двигателей для станкостроительной промышленности.

В этой пятилетке планируется внедрить сотни станков с программным управлением, промышленных роботов-манипуляторов, расширить изготовление прогрессивных литых и кузнечных заготовок, деталей методом порошковой металлургии, освоить передовую технологию выпуска абразивного инструмента.

Вносим предложения

Расширять сеть библиотек

Тяга к книге сейчас у людей всех возрастов огромна. Невозможно в наши дни обойтись без литературы, особенно художественной. Надо ли говорить, что библиотека помогает более правильному культурному проведению свободного времени.

А вот в нашем поселке Новостройка такой массовой библиотеки нет, хотя районным отделом культуры даже выделен книжный фонд будущей библиотеке (20 тысяч книг).

При опытной станции есть научно-техническая библиотека. Но ее фонд художественной литературы ограничен. К тому же в субботние и воскресные дни она не работает. Далеко не все родители имеют возможность приобрести необходимые по школьной программе книги—в продаже их нет.

Вот почему в поселке нашем есть настоятельная необходимость открыть массовую библиотеку с читальным залом.

Но дело, конечно, не только в наших, поселковых, нуждах. По-видимому, в интересах дела необходимо более рационально и с учетом особенностей каждого села планировать сеть учреждений культуры, в том числе и библиотек.

А. АДАМОВИЧ,
Ю. ГОРБАЧЕВ
и др., всего шесть подписей.
Кемеровский район.

Не портить отношения...

В последние годы повысилось внимание к вопросам дальнейшего укрепления государственной дисциплины, к активизации правовой работы в народном хозяйстве. Многое делается для соблюдения договоров о поставках. При подведении итогов хозяйственной деятельности объединений, предприятий, учреждений показатель исполнения обязательств по договору поставки становится сейчас одним из главных.

Но кое-где расширялась неправильная практика ведомств освобождать от ответственности предприятия за неисполнение договоров поставки. Взыскание штрафных санкций за ненадлежащее исполнение договоров отдано на откуп руководителям, которые, не желая портить отношений с другой стороной, прибегают к взаимному амнистированию.

В проекте Основных направлений предусмотрено усилить ответственность хозяйственных руководителей за результаты и качество работы, выполнение плановых заданий и договорных обязательств. Мне думается, было бы целесообразно дополнить эти требования следующим предложением: **«Исключить из практики работы министерств и ведомств необоснованное освобождение контрагентов от имущественной ответственности за неисполнение или ненадлежащее исполнение обязательств по договору поставки;**

для полного возмещения убытков от недопоставок основных видов сырья, продукции и оборудования органам арбитража выявлять факты неприменения предприятиями штрафных санкций за нарушение договорных обязательств».

Хорошо бы установить необходимое число юридических служб объединений, предприятий, организаций, исполкомов местных Советов.

Н. КОСТЕНКО,
старший консультант отдела юстиции облисполкома.
г. Кемерово.

ПОКА ЕЩЕ НЕ УСТАЛ

Сегодня в Новокузнецке на ведущих предприятиях — Кузнецком металлургическом комбинате, Западно-Сибирском металлургическом заводе, на шахтах и стройках остро ощущается недостаток рабочих рук. В то же время в нашем городе, как и в других, десятки тысяч вполне здоровых, жизнерадостных пенсионеров, ушедших на пенсию на льготных условиях. Им всего лишь по 50 лет, находятся не у дел, а могли бы еще трудиться.

И, конечно, есть такие, что продолжают трудиться в родных коллективах. На нашем комбинате пример показывают старейшие металлурги, проработавшие по 50 и более лет. Это коммунисты Василий Григорьевич Гурьянов и Павел Георгиевич Максимов, Ефим Абрамович Коган и Василий Николаевич Евстигнеев и многие другие.

Вот и думается нам, ветеранам КМК, что следует предусмотреть в Основных направлениях на новую пятилетку более широкое вовлечение пенсионеров в сферу производства, создавая им необходимые условия для работы наставниками, воспитателями, мастерами производственного обучения.

М. ЧИРКОВ,
член совета ветеранов партии и комсомола.
г. Новокузнецк.

ПО СТРАНИЦАМ ГАЗЕТ

«Знамя коммунизма»
(Белово)

Завод отпраздновал свой юбилей. По заслугам отмечены металлурги, которые отдали ему много лет своей жизни, честно и добросовестно трудились, пишет печевой Беловского цинкового завода А. Горшков. Их много — людей с добрым именем рабочего человека. И тем более обидно, что на их фоне появляются лодыри, бракоделы, прогульщики. Вреде по праву могут назвать себя членами большой заводской семьи и даже похвалиться перед кем-то, что вот, мол, наш завод удостоен ордена Трудового Красного Знамени. Но есть ли в этом заслуга таких людей? Ведь когда слушаешь, как много теряет производство из-за нарушителей трудовой дисциплины, еще отчетливее начинаешь понимать, что такие люди обкрадывают каждого из нас.

Мне кажется, что в раздел Основных направлений, который относится непосредственно к цветной металлургии, надо добавить такие строки: **«Повысить требовательность и ответственность за нарушение трудовой дисциплины, усилить меры по сокращению текучести кадров».**

«За алюминий»
(Новокузнецк)

Металлурги Новокузнецкого алюминиевого завода изыскивают сейчас резервы для успешного выполнения заданий первого года новой пятилетки.

Начальник лаборатории НОТ завода В. Подъямпольский высказывает мнение, что многое может дать совершенствование системы материального поощрения с учетом конкретного вклада коллектива и отдельного работника в достигнутые результаты. Он предлагает дополнить это положение: **«Проводить мероприятия по дальнейшему расширению и повышению эффективности бригадной формы организации оплаты труда».**

«Знамя Ильича»
(Гурьевск)

С каждым годом хорошеет наш город. Благоустраиваются улицы, поднимаются этажи новых домов, больше становится зеленых насаждений — делятся своими мыслями ветераны труда А. Лифриенко и А. Юргенсон. Одно нас беспокоит, что не уделяется должного внимания охране окружающей среды. Завод «Труд», с которым мы рядом живем, не имеет очистных сооружений, сбрасывает в речку отходы производства, засоряет атмосферу.

Мы предлагаем в раздел Основных направлений записать: **«Усилить персональную ответственность руководителей промышленных предприятий за проведение природоохранных мероприятий».**

«Вперед»
(Мариинск)

Каждый из нас пользуется услугами сферы бытового обслуживания. Отрадно, что количество и качество этих услуг постоянно улучшаются, пишет житель города Н. Суторминн. Надо откровенно сказать, что далеко не все заказы выполняются добротно и в названные сроки.

Думаю, будет правомерным внести в Основные направления такие строки: **«За нарушения условий выполнения заказов населения предприятия службы быта несут материальную ответственность».**

«Ленинский путь»
(Топки)

Заведующий терапевтическим отделением Топкинской железнодорожной больницы А. Богданов просит дополнить раздел о здравоохранении Основных направлений словами: **«Увеличить выпуск медицинских предметов домашнего пользования».**

Навстречу XXVI съезду КПСС

ЖЕНЩИНА И ТРУД: ПОИСКИ ОПТИМАЛЬНОГО ВАРИАНТА

«Не согласились бы вы совсем не работать и посвятить себя целиком воспитанию детей и ведению домашнего хозяйства, если бы муж полностью обеспечивал семью материально?» — так был сформулирован один из вопросов социологического исследования, обращенный к женщинам разных социально-профессиональных групп и образовательного уровня из 12 крупных городов. «Нет», — ответили 77 процентов опрошенных.

На первый взгляд, такая позиция кажется парадоксальной. Ведь ни для кого не секрет, что, кроме работы на производстве, на плечи женщин ложится и большая (в три—пять раз больше, чем у мужчин) часть нелегкого домашнего труда. Подсчитано, между прочим, что на мытье четырех окон затрачивается столько же энергии, сколько шофером за отработанную смену.

И все-таки реальность такова, что женщина не хочет ограничивать себя лишь рамками дома, только миром семьи. Это подтверждает и статистика: 93 процента трудоспособных женщин учатся или работают в различных отраслях народного хозяйства. Так, среди врачей и учителей почти три четверти — женщины, среди инженеров—их более трети, около половины — среди агрономов, зоотехников, ветеринаров. Из отраслей промышленности наиболее «феминизированы» точное машиностроение и радиопромышленность, а также приборостроение и электроника. «Женскими» можно назвать сферу торговли и общественного питания, связь. В общей сложности это составляет внушительную цифру — более 56 миллионов человек.

В свою очередь и государство заинтересовано в том, чтобы женщины работали. Экономика сегодня не может обойтись без их труда хотя бы потому, что во многих отраслях народного хозяйства не хватает рабочих рук. Чтобы дать возможность женщине сочетать функции матери и работницы, не испытывая при этом перегрузок, государство и общество последовательно принимают различные меры социально-экономического характера. Главное здесь — создать наилучшие условия для женщины на работе, обеспечить оптимальный режим труда.

Нормальная продолжительность рабочей недели у нас в стране 41 час. Вместе с тем Конституция страны предусматривает постепенное сокращение рабочего времени женщин, имеющих малолетних детей. В этой связи в различных городах страны проводятся социальные эксперименты, связанные с рациональной организацией рабочего времени женщин на производстве. На швейных предприятиях Москвы, Таллина и некоторых других городов женщина по договоренности с администрацией может сократить время ежедневной работы на один-два часа или работать неполную неделю. На радиоламповом заводе в Калуге, заводе «Электроточприбор» в Омске и других предприятиях в экспериментальном порядке установлен для женщин скользящий рабочий график со свободным временем начала и окончания трудового дня. Эти новшества оказались, конечно, хлопотными для администрации, зато остались довольны женщины.

А пока матери работают, их малыши находятся в дошкольных учреждениях: 120 тысяч яслей и детских садов посещают 14 миллионов детей. Как известно, родители оплачивают примерно пятую часть общей стоимости содержания ребенка в детском саду или яслях.

Много делается и для того, чтобы помочь женщине дома. Часть ее домашних хлопот берут на себя предприятия бытового обслуживания (их по стране около 270 тысяч) и предприятия общественного питания (300 тысяч). На многих заводах, фабриках работают магазины кулинарии, столы заказов на продукты, пункты химчистки, ателье. Конечно, все эти меры помогают значительно сократить затраты времени и труда женщины в заботах по дому. Но чтобы всерьез облегчить участь женщины-труженицы в быту, придется решить еще много проблем.

Вот почему в опубликованном недавно проекте ЦК КПСС к XXVI съезду партии «Основные направления экономического и социального развития СССР на 1981—1985 годы и на период до 1990 года» большое внимание уделено дальнейшему улучшению условий труда и быта работающих женщин. В одиннадцатой пятилетке будут расширены возможности рационального использования времени, приняты эффективные меры по облегчению домашнего труда женщины, расширена система бытовых услуг. Планируется также построить новые дошкольные учреждения не менее чем на 2,5 миллиона мест.

Начиная с 1981 года для работающих женщин будет введен частично оплачиваемый отпуск по уходу за ребенком до достижения им одного года.

Е. ПЕРЧЕНОК,
корреспондент АПН.

ТВ

4, СРЕДА

1 ПРОГРАММА. **Москва («Орбита»).** 8.00 «Время» 8.40 Утренняя гимнастика. 9.05 Программа короткометражных телефильмов для детей. 10.30 «Очевидное невероятное». 11.35 Новости. **Перерыв до 14.25. Москва («Орбита»).** 14.30 Новости. 14.45 Программа документальных фильмов Узбекского телевидения. 15.45 «Знай и умей». Передача для юных техников. 16.30 «Русская речь». 17.00 «Отзовитесь, горнисты!». 17.30 К национальному празднику Шри-Ланка — Дню независимости. Выступление национального ансамбля песни и танца. 18.00 «Наш сад». 18.30 XXVI съезду КПСС — достойную встречу. Очерк о делегате XXVI съезда КПСС, директоре совхоза «Кевдинский» В. Н. Сорокине. 18.45 «Сегодня в мире». 19.05 Концерт народного артиста СССР Ю. Гуляева. 20.05 «Целина». Многосерийный документальный телефильм по книге тов. Л. И. Брежнева. 5-я серия. 21.00 «Время». 21.35 «Музыкальная жизнь». Телевизионный журнал. 22.50 Чемпионат СССР по хоккею. ЦСКА — «Крылья Советов». В перерыве (23.20) — «Сегодня в мире». II ПРОГРАММА. **Кемерово.** 19.00 «В ритме самбо». «Десять минут с Виктором Васильевичем Тяхоновым». Документальные фильмы о спорте. 19.20 Населению о гражданской обороне. «Коллективные средства защиты». 19.40 «Из сокровищницы мировой музыки». К. Дебюсси. «Бергамасская сюита». Исполняет педагог Кемеровского музыкального училища Л. Танчук. 20.10 «День за днем». Информационная программа. 20.30 «Наследники». «Народные дружинники». Документальные фильмы. 21.45 Дни советской литературы в Кузбассе.

ТЕАТР ДРАМЫ
Сегодня и завтра. ЧУДЕСА ПРЕНЕБРЕЖЕНИЯ. Начало в 19 час. 30 мин.
Театр ОПЕРЕТТЫ
СОЛНЦЕ ЛОНДОНА. Начало в 19 час. 30 мин. 5 февраля — ЛЕТУЧАЯ МЫШЬ.
ЦИРК
ГАСТРОЛИ ПРОФЕССОРА МЕКСИКАНСКОГО ОБЩЕСТВА ИЛЛЮЗИОНИСТОВ АВЬЕРИНО. Начало представления в 19 час. 30 мин.
ДОМ КИНО «МОСКВА». Большой зал. Новый цветной широкоэкранный художественный фильм ОГАРЕВА, 6 (9-30, 11-30, 13-30, 16, 20, 21-40). Широкоформатный художественный фильм ЛЮДИ В ОКЕАНЕ (18-10). Малый зал. Хроникальный фильм ЛЕНИНГРАД. ГОДЫ И СВЕРШЕНИЯ (13-30, 18-30). Цветной художественный фильм ЛЮБОВЬ ЗЕМНАЯ (9-30, 11-30, 14-30, 19, 21). Кинолекторий. Вечер творчества В. Заклунной. Художественный фильм ПРОСТЫЕ ЗАБОТЫ (16-30).
«ЮБИЛЕЙНЫЙ». Новый художественный фильм ОГАРЕВА, 6 (10, 11-50, 14-10, 16, 19-50, 21-40). Широкоформатный художественный фильм ЛЮДИ В ОКЕАНЕ (18).
«ПИОНЕР». МОРОЗКО (9-30, 12-10, 14-10). ПИРАТЫ XX ВЕКА (16, 17-40, 19-20, 21-10).
«ОКТЯБРЬ». АКВАНАВТЫ (13, 15, 17, 19, 21).
«МЕТАЛЛУРГ». НЕУДАЧНИКИ (14). ПОЛЕТ С КОСМОНАВТОМ (18-20, 20-10).
«ПРОГРЕСС». Киносборник мультфильмов НАШ ДРУГ ПИШИЧИТАЙ (10, 14). ДЕНЬ СВАДЬБЫ ПРИДЕТСЯ УТОЧНИТЬ (11-20, 15-10, 17-20, 19-20, 21-40).
«ЛУЧ». ДОРОГОЙ МАЛЬЧИК (13).
«КОМСОМОЛЕЦ». Киносборник мультфильмов ДЕД МОРОЗ И СЕРЫЙ ВОЛК (15). ПЕЧКИ-ЛАВОЧКИ (17, 19, 21).
ДК СТРОИТЕЛЕЙ. ОХОТА НА ЛИС (17, 19, 20-40).
ДК ПРОИЗВОДСТВЕННОГО ОБЪЕДИНЕНИЯ «АЗОТ». ПОЕЗД ЧРЕЗВЫЧАЙНОГО НАЗНАЧЕНИЯ (16, 18, 20).
ДК ШАХТЕРОВ. ЧЕРНАЯ БЕРЕЗА, две серии (14). ЛЮБОВЬ ЗЕМНАЯ (16-30, 18-40, 20-30).
ДК ИМЕНИ 50-ЛЕТИЯ ОКТЯБРЯ. ПУТЕШЕСТВИЕ ЗА УЛЫБКУ (10), ЛЮДИ В ОКЕАНЕ (16, 18, 20). ОЛИМПИЙСКИЙ ПРАЗДНИК (15).
ДК КОКСОХИМЗАВОДА. САНТА ЭСПЕРАНСА (17, 19, 21).

Издательству «Кузбасс» Кемеровского обкома КПСС срочно требуется курьер. Обращаться: г. Кемерово, ул. Ноградская, 3, тел. 6-55-75.

Заводской райком КПСС и партийное бюро кемеровского производственного объединения «Вторчермет» извещают о смерти персонального пенсионера, члена КПСС с 1939 года

ГОРБУНОВА
Владимира Максимовича

и выражают глубокое соболезнование родным и близким покойного.

СОБЫТИЯ ЗА РУБЕЖОМ

КОРРЕСПОНДЕНТЫ ТАСС И АПН СООБЩАЮТ

Сессия Комиссии ООН по правам человека

ЖЕНЕВА, 3. (ТАСС). Здесь, во Дворце Наций, открылась сессия Комиссии ООН по правам человека, в повестке дня которой свыше 30 вопросов. Среди них вопрос о грубом произволе израильских властей на оккупированных арабских территориях в связи с ширящейся сейчас в мире кампанией солидарности с палестинским народом, растущим возмущением аннексионистской политикой Израиля.

На рассмотрение сессии вынесен также вопрос о продолжающихся злодеяниях военно-фашистской хунты в Чили.

Члены комиссии — представители 43 стран — обсудят также положение в Южной Африке, проводимую правительством ЮАР политику апартеида.

В повестку дня включен вопрос о мерах по улучшению положения трудящихся-эмигрантов, защите прав многих миллионов рабочих-иностранцев в странах Западной Европы, а также мексиканцев и пуэрториканцев в США.

Будут обсуждены также задачи активизации работы как самой комиссии, так и других органов ООН в целях пресечения массовых и грубых нарушений прав человека в различных странах мира.

Советскую делегацию на сессии Комиссии по правам человека, которая продлится шесть недель, возглавляет В. А. Зорин.

Ожидается открытое вмешательство

НЬЮ-ЙОРК, 3. (ТАСС). Новая администрация США считает, что Соединенным Штатам уже больше нет необходимости прикрывать, как «фиговым листком», свое вмешательство во внутренние дела сальвадорского народа всякого рода демагогическими рассуждениями о «правах человека» и т. д. Эту роль до сих пор выполнял посол США в Сан-Сальвадоре Р. Уайт. Теперь, как сообщает газета «Нью-Йорк таймс», госсекретарь США А. Хейг решил заменить его более жестким деятелем. «Уайт, — пишет газета, — сыграл важную роль в формировании политики США в отношении Сальвадора». Теперь, судя по всему, начинается новый этап в политике США в Латинской Америке, политике, которая будет характеризоваться бесцеремонным открытым вмешательством США в дела стран этого района, дальнейшей активизацией подрывной деятельности ЦРУ, резким увеличением поставок оружия реакционным режимам для подавления всякого инакомыслия и расправ над сторонниками подлинной независимости стран Латинской Америки, над теми, кто выступает против неоколониализма США.

Ядерное оружие США на территории Японии

ТОКИО, 3. (ТАСС). На состоявшейся здесь пресс-конференции представители Коммунистической партии Японии предали гласности документы, подтверждающие факт размещения ядерного оружия на военных базах США на территории Японии. Согласно этим документам, в марте прошлого года, выступая в сенатской комиссии по делам вооруженных сил американского конгресса, заместитель министра обороны США Р. Комер заявил, что авиация морской пехоты США имеет специальные подразделения, оснащенные ядерными бомбами и химическим оружием. Одно из них находится на американской авиабазе в Ивакуни в Японии.

Известно, что специальные подразделения морской пехоты и авиации США, расквартированные в Японии на базах в Ивакуни, на Окинаве и других, систематически проводят учения на случай ядерной войны. Пентагон активно строит на японской территории станции для наведения на цель ракет с ядерными боеголовками.

Ирано-иракский конфликт

КУВЕЙТ, 3. (ТАСС). Последние дни не внесли существенных изменений в положение сторон на ирано-иракском фронте. Иранские войска добились незначительного успеха в районе Сари-Поле-Зохаба, где им удалось продвинуться на 10—12 километров.

Как сообщают, иракская авиация наносила удары с воздуха по иранским островам Харк, Киш и Лаван, а также по портам Бушир и Ленге. Полагают, что эти действия преследуют цель нарушить экспорт иранской нефти из Персидского залива.

США. Демонстрация представителей негритянской общественности состоялась в городе Майами (штат Флорида). Ее участники решительно выступили против расизма и расовой дискриминации, полицейского насилия и несправедливости американской судебной системы. Демонстрация была приурочена к годовщине гибели темнокожего жителя Майами А. Макдаффи, зверски убитого «блюстителями порядка».

Телефото АП—ТАСС.

Сколачивают новый военный блок

ДЕЛИ, 3. (ТАСС). Индийская печать сообщает, что на закончившейся недавно в Эт-Таифе (Саудовская Аравия) конференции глав государств и правительств мусульманских стран обсуждались планы создания объединения ряда государств зоны Персидского залива. Руководителям Омана, Катара, Бахрейна и некоторых других стран с этой целью были направлены секретные послания.

«Таймс оф Индиа» подчеркивает, что основа для подобного объединения уже заложена и что «западные страны будут приветствовать влиятельную роль в нем Саудовской Аравии».

Как известно, Вашингтон, стремясь усилить свое военно-политическое присутствие на Ближнем и Среднем Востоке, давно вынашивает планы создания реакционного блока в районе Персидского залива, за которым стояли бы Соединенные Штаты.

КАИР, 3. (ТАСС). Газета «Аль-Ахбар» не скрывает, что, по мнению Каира, планируемое объединение государств Персидского залива должно носить антисоветскую и проамериканскую направленность. Повторив затасканные измышления о «советской угрозе», газета пишет, что для того, чтобы «создаваемый союз стал эффективной силой, ему необходима помощь США», которые, по ее словам, «имеют исключительно важные интересы в этом районе мира».

С ТЕЛЕТАЙПНОЙ ЛЕНТЫ

◆ **БОНН.** Во Франкфурте-на-Майне опубликовано заявление профсоюзов, в котором выражено серьезное беспокойство по поводу нарастающей активизации «старых и новых нацистов». В стране существуют более 150 неонацистских организаций, и все больше усиливается пропаганда нацизма и вражды между народами, отмечается в заявлении. Лица, облеченные политической ответственностью, всячески стремятся преуменьшить опасность действий неонацистских группировок, которые зачастую носят террористический характер.

◆ **РАНГУН.** Растущее недовольство бирманской общественности вызывает двуличная политика пекинских гегемонистов, на словах заявляющих о «стремлении к добрососедским отношениям» с государствами Юго-Восточной Азии, а на деле сколачивающих и засылающих в эти страны банды террористов. По данным печати, с начала нынешнего года демонстрации протеста против подрывной деятельности пропекинских элементов состоялись в 13 городах и населенных пунктах Бирмы.

(ТАСС, 3 февраля).

Зарубежный калейдоскоп

Тучи над Сиднеем

Раньше этот город славился мягким климатом, золотыми пляжами, зелеными парками. Теперь он известен как самый загрязненный в мире город после Лос-Анджелеса и Токио.

Ежедневно тысячи предприятий и автомобили выбрасывают в атмосферу Сиднея свыше 715 тонн отходов. Они подолгу задерживаются над городом, с трех сторон окруженным холмами. Неделями висит над Сиднеем смог. От него меркнет и вянет растительность, разрушаются здания. Сильное загрязнение биосферы создает реальную угрозу здоровью людей. Смог является причиной большого числа респираторных заболеваний. Недавно группа школьников была госпитализирована с сильными болями в области грудной клетки. Причина — отравление промышленными отходами.

С арбалетом по Парижу

Вряд ли кому придет в голову охотиться на диких уток, зайцев, бекаса или вальдшнепа в западноевропейской столице. И все же из официального постановления парижских властей явствует, что охотничий сезон в столице Франции заканчивается в этом году вечером 27 января. Отстрел зайцев и куропаток в городе запрещен уже с 16 декабря прошлого года. Что касается водоплавающей птицы, а также охоты с собаками в Люксембургском саду, власти напоминают, что эта территория принадлежит сенату республики и там действуют специальные правила. Во всех остальных районах Парижа, согласно постановлению, ничто не мешает вести охоту с арбалетом и сарбаканом — длинной духовой трубкой, стреляющей стрелами или камешками.

Вид человека с арбалетом, рыщущего в поисках диких уток по площади Звезды, бегущего с сарбаканом по Елисейским полям или спускающего сеттера на Больших бульварах, мог бы вызвать здесь недоумение прохожих и телефонные звонки в психиатрические больницы. Но все вышеизложенное вовсе не шутка — все эти правила до сих пор имеют законную силу.

Золотой дублон Брашера

Одна из самых знаменитых нумизматических редкостей — золотой дублон Брашера, принадлежащий Йельскому университету, — недавно был продан с аукциона за 650 тысяч долларов.

Судьба этой монеты, отчеканенной в 1787 году нью-йоркским золотых дел мастером Эвфраимом Брашером, овеяна легендами. Писателю Филиппу Марлоу она даже послужила сюжетом для написания детективного романа «Высокое окно». Позднее по нему был снят фильм «Дублон Брашера».

В коллекции Йельского университета дублон появился в 1944 году. В 1965 году монета была похищена, но два года спустя один детектив-любитель обнаружил ее в Чикаго, в частной коллекции. Нумизматическая редкость номер один была возвращена университету, но похитителей так и не удалось арестовать. Теперь университету пришлось расстаться с нею, чтобы поправить свое финансовое положение.

Коммерсанты в белых халатах

За минувший год совещание по вопросам медицины, консультативный орган при министерстве здравоохранения Японии, лишило четырех врачей дипломов и приостановило практику еще девяти медицинских работников за различные преступления и нарушения врачебной этики. В связи с этим министр здравоохранения Сонода был вынужден признать, что в Японии растет недоверие к врачам и лечебным учреждениям.

В клинике токийского района Хатиодзи, широко разрекламированной по телевидению и в модных женских журналах, работали в качестве медсестер шесть девушек. Имея весьма скромные представления о медицине, они делали пластические операции лица! Жертв было немало. У одной 23-летней японки все лицо после операции оказалось в шрамах, что, впрочем, не освободило ее от уплаты 300 тысяч иен.

В июне 1980 года газеты сообщили, что в государственной больнице города Атами в течение пяти месяцев кардиограммы и энцефалограммы у пациентов снимал школьник, прошедший недельный инструктаж. А в октябре всплыла скандальная история с женской клиникой «Фудзими» в городе Токородзава, где врачи «рекомендовали» пациенткам делать дорогие операции, в которых вовсе не было необходимости.

ИЗ БЛОКНОТА ЖУРНАЛИСТА

Би-би-сито, или встреча с радиопророком

Агентство печати Новости предлагает заключительную часть беседы своего лондонского корреспондента с обозревателем зарубежной службы Британской радиовещательной корпорации. Этот господин Икс не устает просвещать своих слушателей о «расцвете демократии» на Западе. Однако, как относятся, в частности, к инакомыслию в стенах той же Би-би-си!

Часть III. Слово, которое Би-би-си не выговаривает

Английские газеты не раз публиковали факты, доказывающие, что крен Би-би-си в сторону истэблишмента, ее ненависть ко всему радикальному ведет не только к самоцензуре, но и к преследованию журналистов левых взглядов. «Санди таймс», например, утверждает, что внутри Би-би-си действует особый полицейский отдел, который ведет черные списки таких сотрудников. Чем это кончается, можно судить по истории с режиссером Джоном Бертоном. Талантливый профессионал Бертон двадцать лет честно работал во славу корпорации. Но с ним не продлили контракта, как только он отказался ставить пьесу с нападками на коммунистическую партию.

— Вот еще пример, — говорю я Иксу. — Здесь, в Буш-хаузе, где-то по соседству с вашим кабинетом работали два португальских журналиста Ж. Рибейру и А. Карташу. Сегодня вы их не встречаете, не так ли? Их уволили, причем Карташу прямо заявил: «Наше увольнение было продиктовано политическими мотивами».

Икс изображает мучительное напряжение памяти.

— Да, — наконец, признает он. — Было. Да. Но мне... Я об этом... Это дело длилось очень долго. Оно потом разбиралось в суде... Но что значит политические мотивы? — Вдруг собирается с силами «наблюдатель». — Рискну пояснить. Скажем, составляя обзор печати, кто-то говорит: «В империалистической газете «Дейли телеграф» сегодня опубликовано». Мы так о газетах не пишем. Мы пишем «в консервативной газете». Это никак не газета, которая отражает точку зрения империалистов. С этого, по-моему, у Рибейру и Карташу все и началось. Это не политические соображения, а нарушение служебного долга. Если бы я так писал, то и меня бы, наверное, попросили уйти.

— Выходит, перед микрофоном объективной, беспристрастной и независимой Би-би-си журналист не может дать свою оценку газете, отличающейся, кстати говоря, патологическим антикоммунизмом?

— Нет, нет! — негодующе вскричал «наблюдатель» и строго погрозил кому-то пальцем. — Этого делать нельзя! Газета есть газета. «Империалистический» — это ругательное слово. Сказать о газете «империалистическая» — это сказать примерно, что она похабная. Нет, этого нельзя!

Я возразил, позволив себе легкий крен в теоретическую сторону:

— А как можно охарактеризовать издание, которое, в частности, изо всех сил добивалось отмены санкций против расистского режима Родезии, поддерживает развитие всяческих контактов Англии с Преторией? «Телеграф» откровенно выступает сторонником расизма, этой ипостаси современного империализма. Или вы вообще отрицаете существование империализма?

Тут «наблюдатель» явно почувствовал себя свободнее. Перед ним словно поставили микрофон восточноевропейской службы Би-би-си.

— По-моему, империализм как тенденция давно устарел, — назидательно провозгласил он. — Это понятие было оправдано в конце прошлого века, когда существовали империи. Тогда оно было вполне законным и совершенно фактологическим. Теперь же это всего лишь эмоциональный эпитет.

— А не точнее было бы сказать, что империализм становится все более изощренным и принимает новые формы? Возьмите империализм в области информации.

Не случайно развивающиеся страны, которым Англия предоставляет свою технологию, тем не менее не желают превращать свое национальное радио в подстанцию Би-би-си. Тем более им претит вмешательство в их дела, чем постоянно занимается ваша корпорация. По этой причине закрыты ретрансляторы Би-би-си в Малайзии, изгнаны ваши корреспонденты из Мальты, закрылся корпункт Би-би-си в Дели и так далее. Как видите, налицо даже фронт борьбы с тем, чего, по вашему мнению, давно не существует.

— Вот что, — посуровел Икс. — У вас еще много ко мне вопросов? А то мне в шесть часов надо уходить.

...Он проводил меня до лифта.

Выход из Буш-хауза оказался не в ту сторону, где стояла моя машина. Пришлось пройти по второму этажу к другому подъезду. Дверь в комнату № 213 была открыта. У стойки барьера человек пересчитывал толстую пачку купюр. Здесь, как мне объяснили, выдавали гонорар. Некто в костюме мышиного цвета и бордовом галстуке перекладывает в бумажник деньги английских налогоплательщиков, полученные за так называемые независимость, объективность и беспристрастность Британской радиовещательной корпорации.

В. СИМОНОВ,
соб. корр. АПН.
Лондон.

(Окончание. Начало в номерах за 29 января и 3 февраля).

ОКОЛО 350 современных машин и различных видов оборудования производит Болгария для стран СЭВ в соответствии с соглашениями о специализации и кооперации производства. Ускоренными темпами в республике развивается производство подъемно-транспортной техники.

НА СНИМКЕ: в цехе софийского завода мото- и электрокаров «Средец». Продукция этого предприятия широко используется в СССР, ГДР, Венгрии и Чехословакии.

Фото БТА—ТАСС.

ДНИ СОВЕТСКОЙ ЛИТЕРАТУРЫ 1981 В КУЗБАССЕ

ДРУЖБЕ КРЕПНУТЬ!

ВЧЕРА В НОВОКУЗНЕЦКЕ СОСТОЯЛОСЬ ТОРЖЕСТВЕННОЕ ЗАКРЫТИЕ ЛИТЕРАТУРНОГО ПРАЗДНИКА

НА СНИМКЕ: участники Дней советской литературы в Кузбассе на шахте «Кольчугинская».
г. Ленинск-Кузнецкий. Фото Д. Коробейникова.

«Поэзия — моя держава,
Я вечный подданный ее». М. СВЕТЛОВ.

Единство чувств и мыслей

А. В. Луначарскому принадлежат слова: «По мере того, как мы будем богатеть, искусство будет все шире вливаться в жизнь народных масс не только в форме большого общественного искусства, но проникая в самые жилища рабочего и крестьянина и принося туда радость». Возможно, такую же мысль первый нарком просвещения высказал и во Дворце культуры имени Артема, где он выступал в 1928 году перед полуграмотными прокопьевскими горняками.

Эта мысль оказалась пророческой. Совсем другая аудитория встретила 2 февраля в этом же здании группу советских поэтов. Аудитория отзывчивая, внимательная, воспринимчивая. Да и стихи, прочитанные Сергеем Давыдовым, Омором Султановым, Анной Чубач, Виктором Баяновым, Львом Ошаниным, не могли никого оставить равнодушным. Собравшиеся благодаря чудодейственной силе слова мысленно переносились из одного уголка страны в другой — из Ленинграда в Москву, из Киргизии на Украину, из Кузбасса на Дальний Восток. Октябрьская революция, первые пятилетки, годы Отечественной войны — сама история нашей страны, как бы посетила в этот вечер Дворец культуры имени Артема. Большое впечатление на слушателей произвела лирическая поэзия.

— Мы очень рады, — сказал Лев Ошанин, что маршрут привел нас в Прокопьевск — в город, рожденный Октябрем. Нам уже рассказали, что перед прокопчанами поставлена огромной важности задача — построить новый город. В напутствие я вам прочту стихотворение «Раздумья о городах».

В ответ на теплые пожелания бригадир проходчиков шахты «Центральная», Герой Социалистического Труда Ю. Б. Дунаев подарил гостям горняцкую каску. А закончился вечер «Песней о тревожной молодости», которую вместе с поэтами пел весь зал.

П. БУГАЕВ,
корр. «Кузбасса».
г. Прокопьевск.

Аплодируют юргинцы

В составе группы писателей, побывавшей в Юрге, — известный радио- и тележурналист Ю. Гальперин, смоленский поэт А. Мишин, свердловчанин В. Назин, писатель москвич А. Скалон и наш земляк В. Махалов.

Гости посетили музей машиностроительного завода, учебно-производственный комбинат, побывали у мемориала героям-юргинцам, павшим в годы Великой Отечественной войны, встретились с учащимися техникумов города.

В тот же день вечером в зале Дворца культуры «Победа» состоялся большой литературный вечер.

С удовольствием слушали пришедшие на этот вечер стихи В. Махалова, А. Мишина, В. Назина, отрывок из книги А. Скалона. Громкими аплодисментами встречался рассказ Ю. Гальперина о его командировке на Северный полюс.

Ю. Гальперину был вручен памятный сувенир, как двухтысячному посетителю пятой городской промышленной выставки. А затем литераторы отвечали на вопросы зрителей.

Я. АТУЧИН.
г. Юрга.

Из почты этих дней

Спасибо за память

Дорогая редакция! Прочитала сегодня, т. е. 27 января 1981 года, в газете «Кузбасс» стихотворение «Концерт» Роберта Ивановича Рождественского и подумала: откуда ему знать о концертах, которые мы давали в госпиталях в 1941—1945 годах, но только не в Омске, а в Боготоле, в школе № 38, занятой под госпиталь?

Именно наш струнный оркестр приходил в госпиталь с балалайками, мандолинами и большими пачками книг. И программа художественной самодеятельности была такая же. Объявлял начало концерта не Абрикосов Гришка, а Иванов Парфишка (ныне полковник запаса), который руководил оркестром, заменив руководителя Валерия Даниловича Сырмачева, ушедшего на фронт.

И до чего же в памяти все всколыхнулось: майор артиллерии с ампутированной ногой и капитан, до бровей забинтованный. Всем участникам нашего оркестра, оставшимся в живых, разошлю письма с этим стихотворением. Каждый подтвердит: «Это о нас — школьниках боготольских—написано». Тогда все большие здания в городе были заняты под госпитали. И везде мы выступали, писали письма родным раненых, читали им книги, стирали и гладили бинты.

Большое-пребольшое спасибо вам, Роберт Иванович. Нет слов выразить, что я чувствую сейчас. Сейчас мы разбросаны по огромной территории нашей Родины. Я живу в Кемерове, П. Иванов — в Омске, Е. Громова — в Москве, С. Усков — в Томске, В. Басова — в Боготоле, Л. Хрол — в Риге. Мы нашли друг друга, будучи уже дедушками и бабушками. Еще раз спасибо!

А. ЛАСТОЧКИНА.
г. Кемерово.

Вызывают горячий отклик

Для меня лично приезд в Кузбасс поэтов и писателей имеет особое значение. Выступая с литературными концертами перед студентами, шахтерами, металлургами, я читаю произведения Симонова и Гамзатова, Вас. Федорова и Евтушенко, Мартынова и Куличева, но особое отношение у меня к поэзии Роберта Рождественского. Его творчество полностью отвечает моим взглядам на жизнь, моим душевным переживаниям, моим творческим требованиям.

Каждое его произведение, будь то «Письмо в XXX век» или «История», «Базар того года» или «Мы — политики», «Отец и сын» или «Монолог царя зверей», «Реквием» или «210 шагов», которые я читаю со сцены, вызывают чувства гордости за нашу великую Родину, за наш героический народ, призывают быть нетерпимым к равнодушию, к лицемерию, к фальши.

В моем репертуаре есть программа: «Завидуйте нам, потомки», названная фразой из поэмы Р. Рождественского. Она звучит как размышления о людях и времени. Сотни раз я читал программу перед слушателями самого различного образовательного уровня и всегда встречал у них горячий отклик. Будем надеяться, что встречи, которые проходят в эти дни, вдохновят наших гостей на создание новых поэтических произведений непосредственно о земле Кузнецкой, о героях Кузбасса.

Н. СИЗОВ,
заслуженный артист РСФСР.
г. Кемерово.

Рыцарь песни

Когда берешь интервью у известного писателя, очень трудно бывает удержаться от соблазна не задать ему традиционный вопрос, как он пришел в литературу, потому что знаешь, что читателям всегда интересно услышать рассказ о начале творческого пути из уст именно самого художника, а не его биографов. Такой рассказ, акценты в котором расставляет сам интервьюируемый, позволяет лучше понять не только истоки его творчества, но и точнее увидеть дальнейшее развитие таланта.

И наш разговор с лауреатом Государственной премии СССР известным поэтом Львом ОШАНИНЫМ начался именно с такого вопроса, а точнее с вопроса, как он стал писать песни, потому что большинство из нас, услышав фамилию Ошанина, сразу же вспоминает десятки популярных песен:

— С детства я жил в музыке. Моя мать преподавала в музыкальной школе, два брата стали певцами, сестра была пианисткой. Один я из всей семьи не научился играть на рояле, но для меня музыка обернулась словами песен.

Песни долго не получались. Я писал стихи, даже повесть написал, а вот песни никак не давались. Но дружба с композиторами Климентием Корчмаревым, Арамом Хачатуряном и погибшим на войне Борисом Трошиным не прошла даром. Правда, из первых моих песен многие не выдержали проверки временем, но они стали той необходимой ступенькой, которая помогла мне понять особенности песенной поэзии.

— И теперь вы знаете секрет, как написать песню, чтобы она стала популярной?

— Думаю, что нет. Судьбу написанной песни предсказать невозможно — недаром часто ошибаются жюри всевозможных конкурсов, присуждая премии.

Но одно из непременных условий будущего успеха — песни — ее надо уважать. Не считать, что песню написать легче, чем стихи.

— Приходилось не раз читать в центральной прессе ваши статьи в защиту песни.

— Дискуссий проводится много, а положение к лучшему меняется мало. Слишком много создается песен-повторилок, сложенных как бы из готовых кирпичиков-полуцитат. Такие, с позволения сказать, произведения долго не живут.

Есть свои законы создания песен — в тексте нужна внутренняя драматургия, предельная эмоциональная точность, и вместе с тем нет ничего вреднее слепого следования этим законам. Каждая новая песня должна подчиняться своему, одной ей присущему закону. Иногда она разрушает, казалось бы, незыблемое правило. Когда я написал слова песни «Дороги», то с удивлением заметил, что припев по традиции не завершает, а, наоборот, начинает каждый куплет. И вот этот припев — раздумчивый и широкий — состоит из одних имен существительных, зато глаголы как бы перекочевали в среднюю, стремительную часть песни.

— Вам, наверное, очень часто приходится слышать песни, написанные вами, звучащие по радио, по телевидению, в концертах. Что в таких случаях испытывает автор?

— Странные и счастливые чувства. В молодости пережил такое, помню, как однажды недоумевающий и смущенный прошел несколько кварталов за исполнителями моей песни — солдатами, идущими в баню.

Очень памятен такой эпизод. На заключительном митинге III Всемирного фестиваля молодежи и студентов в Берлине в 1951 году на площади Маркса и Энгельса, Унтерден-Линден и других прилегающих улицах, тесно, прижавшись друг к другу, стоял ровно миллион человек. Подняв кверху руки, сплетая и раскачивая их, подсвечиваемые факелами, они пели «Гимн демократической молодежи мира» на разных языках. Я стоял на ступеньках, слушал миллионный хор, и песня была уже настолько не моя, что кинорежиссер Иван Пырьев, пробегая мимо, оттолкнул меня и прикрикнул: «Чего мешаешь, видишь, снимаю!».

— Но вы работаете не только в жанре песни?

— Очень привлекает баллада. В молодости были написаны «Волжская баллада», «Сергей Кусков».

А теперь попробовал поработать в таком жанре, как роман в балладах. Проехал по местам, где воевал Александр Македонский, и появилась потребность поразмышлять о смысле человеческой жизни, таких сложнейших ее категориях, как власть и испытание ею.

Родилась «Вода бессмертия», а в Ташкенте недавно вышел «Талисман Авиценны» — тоже произведение философское.

— Вы еще являетесь профессором Литературного института имени М. Горького...

— С 1954 года веду там поэтический семинар. Нынче у меня очень большой курс — 23 человека 11 национальностей.

— Хлопотное это дело заниматься с молодыми поэтами?

— Но и полезное, т. к. заставляет самого всегда держать руку на пульсе современной литературной жизни. Они, молодые, очень остро воспринимают сегодняшний день.

Некоторые, посещавшие мой семинар, стали известными прозаиками, например, Василий Белов, Анатолий Приставкин.

— А у вас нет потребности что-то создать в прозе?

— Есть, и большая. Есть тема «Пятьдесят лет в поэзии».

— Что же мешает?

— Отсутствие времени. Нужно хотя бы на полгода отказаться от работы над стихами, от поездок. Не могу пока этого позволить себе. После Кузбасса должен буду съездить в Ташкент, а через некоторое время отправлюсь в очень дальнее путешествие через океан.

— Счастливых вам дорог и новых песен!

— Спасибо.

Э. СУВОРОВА.
г. Кемерово.

Лев ОШАНИН.

Чегем

Старый друг Кайсын Кулиев
щурит очи карие.
Едем мы по Кабарде,
Едем по Балкарии.
Сорок раз мы были вместе
в разноцветных городах,
На летящих самолетах,
на бегущих поездах.
А сейчас шумит Чегем.

Приземлились странники.
И повсюду у Кайсына
взрослые племянники.—
Словно сорок тысяч братьев
и возлюбленных сестер
Заселили все ущелья,
весь подоблачный простор.
Со скалы напротив взгляда,
не стреножены никем,
Маленькие водопады
устремляются в Чегем.
То ползут змее подобно,
обтекая высоту,
То стучат капелью дробно,
то с обрыва—в пустоту.
Я стою,
с самим Чегемом,
и с Балкарией на ты,
Задыхаясь от угластой
островерхой красоты.
Тишину теснит теснина.
Скалы-многогранники.
Все племянники Кайсына,
вы—мои племянники!
Этот срез на небе синем
хмарью не затянется.
Все племянницы Кайсына,
вы—мои племянницы!
Брат-Кайсын, еще придется
нам сближать материки.
Легким тронуты морозцем
обжигают шашлыки.

☆ ☆ ☆

Все мне казалось: молод
я пока.
Вдруг оглянулся—позади
века.
Тужить ли? Нет. Я делал
все, что мог.
Кому умел помочь, тому
помог.
А всех никак не обойти
дорог.
Всех женщин не обнять,
хоть дай зарок,
Не сочинить всех
стихотворных строк...
У всех моя дорога
на виду,—
Хоть по одной, но до конца
пройду,
Пусть женщина одна, всех
чувств сильней,
Любовь ко мне несет в душе
своей.
И пусть в далекий
неизвестный год
Одна моя строка лучом
сверкнет.

Минутное дело

Хочу вступить в жилищно-строительный кооператив в городе. Если внести полную стоимость кооперативной квартиры, видимо, можно получить квартиру сразу, из имеющегося фонда?

А. ЛУКЬЯНОВ.
ст. Промышленная.

Редакция попросила ответить на вопросы председателя плановой комиссии Кемеровского горисполкома **Бориса Петровича Иванова:**

— Коротко: право на вступление в жилищно-строительный кооператив в порядке существующей очереди получают лишь те, кто постоянно прописан в данном населенном пункте и не имеет собственного жилья, либо живет в очень ветхом доме. Исключение делается лишь для жителей районов Крайнего Севера, Дальнего Востока и военнослужащих, которые у нас, естественно, не прописаны.

Никакой речи о немедленном получении кооперативной квартиры при внесении ее стоимости вести нельзя. Сейчас в Кемерове в год строится, например, один—два таких дома. В проекте ЦК КПСС «Основные направления экономического и социального развития на 1981—1985 годы и на период до 1990 года» записано, что надо повышать роль жилищно-строительных кооперативов. Думается, в перспективе строительство таких домов будет расширяться.

Подробно с уставом жилищно-строительного кооператива можно ознакомиться в плановой комиссии исполкомов районного или городского Советов.

•

Можно ли приготовить из облепихи (собрала зимой) масло в домашних условиях? У меня около 10 кг ягоды. Сколько получится масла?

Н. АНДРЮШКИНА.
Беловский район.

Читательнице отвечает начальник отдела садоводства управления сельского хозяйства облисполкома **Зинаида Ивановна Федина:**

— Из десяти килограммов облепихи получится примерно 50 граммов масла высокой концентрации. А о том, как его приготовить в домашних условиях, дана подробная консультация в журнале «Садоводство» № 11 за 1979 год. Это периодическое издание наверняка есть в библиотеках.

•

Говорят, что большое комнатное растение фикус вредно держать в квартире. Правильно ли это?

Р. ЩЕГЛОВА.
г. Кемерово.

Управляющая оранжерейным цехом цветоводческого совхоза г. Кемерова **Любовь Ивановна Клепикова,** отвечая на вопрос, сказала:

— Никакого вреда от фикуса быть не может. Правда, если он чересчур большой и занимает много места в тесной квартире, то, вполне понятно, пользы он не приносит. Совет такой: разводя комнатные растения, соблюдайте чувство меры.

ВЫДАЮЩЕМУСЯ ИНЖЕНЕРУ

На административном здании шахты «Коксовая» установлена мемориальная доска в честь выдающегося горного инженера Н. А. Чинакала, который свой трудовой путь начинал на этом предприятии.

Н. А. Чинакал, впоследствии ставший членом-корреспондентом Академии наук СССР, Героем Социалистического Труда, лауреатом Ленинской и Государственной премий, создал щитовую систему разработки мощных крутопадающих пластов. Ее достоинства в полной мере выявились в годы войны, когда на Прокопьевско-Киселевское месторождение легла основная тяжесть добычи особо ценных коксующихся углей.

По случаю открытия мемориальной доски на шахте состоялся митинг. Старейший работник шахты Н. П. Саркеев рассказал о совместной работе с Н. А. Чинакалом.

Н. ЖУКОВ,
директор Дома научно-технической информации объединения «Прокопьевскуголь».
г. Прокопьевск.

ГОРБУНОВ Владимир Максимович

После тяжелой болезни на 67-м году жизни скончался ветеран партии и труда, персональный пенсионер республиканского значения Горбунов Владимир Максимович.

В. М. Горбунов родился в 1914 году на станции Слюдянка Иркутской области. Трудовую деятельность начал в 1933 году монтером на шахте имени С. М. Кирова в городе Ленинске-Кузнецком, затем работал механиком участка, начальником мехцеха.

В 1938 году был избран первым секретарем Ленинск-Кузнецкого горкома ВЛКСМ.

С 1941 года работает парторгом ЦК ВКП(б) на шахте имени 7 Ноября, с 1943 года—секретарь Ленинск-Кузнецкого горкома партии.

В 1946 году В. М. Горбунов избирается первым секретарем Барзасского райкома партии, в 1949 году — вторым секретарем Киселевского горкома КПСС.

С 1951 по 1953 год находился на учебе в Кемеровской областной партийной школе, после окончания которой избирается первым секретарем Рудничного райкома партии города Кемерова, а в 1955 году —первым секретарем Ленинск-Кузнецкого горкома КПСС. С 1959 года до ухода на пенсию В. М. Горбунов на хозяйственной работе. Он избирался депутатом областного и городского Совета народных депутатов, членом обкома партии. За заслуги перед Родиной В. М. Горбунов награжден орденами Трудового Красного Знамени, «Знак Почета», медалями.

Светлая память о В. М. Горбунове навсегда сохранится в наших сердцах.

Группа товарищей.

КОНЬКОБЕЖНЫЙ СПОРТ

Два рекорда Юрия Бровко

Впервые город Кемерово принимал участников лично-командного первенства по конькобежному спорту среди медицинских и фармацевтических вузов нашей республики. Эти соревнования, организованные по инициативе Министерства здравоохранения РСФСР, давно уже стали традиционными и очень популярны среди скороходов — будущих медиков.

Для участия в первенстве в областной центр Кузбасса прибыли команды 25 медицинских вузов из Москвы, Свердловска, Архангельска, Иркутска, Челябинска, Уфы, Саратова и т. д. Всего на лед стадиона «Химик», где проходили состязания, вышли более 140 спортсменов, представляющих СДСО «Буревестник». Занятия спортом совсем не мешают этим ребятам хорошо учиться. Такой факт, почерпнутый из протоколов мандатной комиссии первенства: среди студентов-конькобежцев, приехавших в Кемерово, одиннадцать отличников учебы, один ленинский стипендиат, да и в зачетных книжках других участников состязаний редко встретишь «тройку».

Незадолго до открытия первенства стал известен состав команды Кемеровского медицинского института. В нее вошли Ю. Бровко, В. Покатилов, Н. Комлева, Н. Долгова.

Женщинам предстояло оспаривать призовые места на дистанциях 500, 1 500, 1 000 и 3 000 метров, мужчины состязались в малом многоборье — 500, 3 000, 1 500 и 5 000 метров.

Вполне естественно, что основные надежды тренер нашей команды, старший преподаватель кафедры физвоспитания КМИ В. С. Малков возлагал на студента шестого курса института, мастера спорта СССР Юрия Бровко, который незадолго до этого отлично выступил на VII зимнем чемпионате Кузбасса.

Юрий целиком оправдал надежды тренера и болельщиков. Уже в первый день соревнований он лучше всех проходит пятисотметровку, устанавливая при этом новый рекорд Кузбасса — 41,7 сек. На дистанции 3 000 метров Бровко был вторым. На следующий день кузбассовец вновь на высоте. Он оказывается сильнейшим в забегах на 1 500 метров. И опять рекорд области — 2.13.5 сек. Ничего не скажешь, молодец Юра!

К сожалению, лидера нашей команды не поддержали другие ее члены. Их выступления были неудачными. В результате в общем зачете кузбассовцы так и не смогли войти в число призеров.

Большое удовольствие любителям конькобежного спорта доставили выступления Надежды Кочевой, студентки Томского медицинского института. Она первенствовала на всех дистанциях в соревнованиях женщин и стала абсолютной чемпионкой первенства.

Р. АЛЕКСАНДРОВ.
г. Кемерово.

Лидер закрепляет позиции

ХОККЕЙ

Продолжаются игры первенства области по хоккею. В чемпионате уже проведено 78 матчей из 132, предусмотренных календарем.

Ставший лидером турнира «Алюминщик» в последних встречах еще более укрепил свое положение, одержав три победы: дома над «Шахтером» (7:4), а в Белове над «Электроном» (8:6) и «Угольщиком» (17:7).

Хоккеисты «Электрона», которые находятся на второй ступеньке турнирной таблицы, в Таштаголе нанесли поражение «Горняку» (11:7), а в Калтане — «Энергетику» (10:4).

Две победы записала в свой актив команда «Зыряновец». На своем льду горняки выиграли у «Спартака» (6:4), в Междуреченске — у «Томусинца» (7:5). Киселевский «Шахтер» дома переиграл команды «Горняк» (8:3) и «Энергетик» (16:2), а в Новокузнецке закончил вничью матч с «Буревестником» (5:5). Хоккеисты «Томусинца» выиграли у кемеровских команд—«Бетонщик» (16:2) и «Спартак» (7:5).

Выступая в Кемерове, юргинский «Темп» проиграл «Бетонщику» (6:12), но одержал победу над «Спартаком» (8:5).

Аутсайдер турнира беловский «Угольщик» в родных стенах уступил «Буревестнику» (4:10), а в Калтане—«Энергетику» (4:6). Команда гурьевского «Металлурга» из соревнований выбыла. Результаты всех проведенных металлургами матчей аннулированы.

Положение команд в турнире характеризуется следующей таблицей:

	И	В	Н	П	О	Ш
«Алюминщик»	14	13	1	0	27	138-53
«Электрон»	13	11	0	2	22	112-55
«Зыряновец»	13	8	1	4	17	85-86
«Шахтер»	13	7	3	3	17	86-63
«Томусинец»	14	8	1	5	17	86-67
«Буревестник»	10	6	2	2	14	75-68
«Горняк»	13	6	0	7	12	113-88
«Спартак»	14	5	0	9	10	96-89
«Бетонщик»	13	4	1	8	9	76-99
«Темп»	13	3	1	9	7	74-112
«Энергетик»	13	2	0	11	4	43-120
«Угольщик»	13	0	0	13	0	43-127

Д. НАСОНКИН.

ОТЗОВИТЕСЬ!

В ноябре 1941 года в Алтайском крае была сформирована 42-я отдельная стрелковая бригада. Она героически сражалась под Москвой и Сталинградом, на других участках фронтов Великой Отечественной войны. Среди личного состава бригады было немало кузбассовцев, в том числе и в нашем минометном батальоне. Я помню солдат Гуляева и Селиванова из г. Осинников, других товарищей. Совет ветеранов бригады просит ветеранов, родных и близких наших однополчан откликнуться, помочь нам собрать материал об истории бригады, ее боевом пути. Наш адрес: г. Барнаул, 656052, улица Новороссийская, 27-36, совет ветеранов бригады, Савчинскому В. М.

ПОГОДА

4 февраля ожидается переменная облачность, местами кратковременный снег, слабая метель. Ветер юго-восточный 9—14 метров в секунду. Температура 3—8, местами до 13 градусов мороза. Утром местами туман.

В последующие двое суток ожидается небольшое похолодание.

Редактор
Н. А. БУРЫМ.

Адрес редакции: 650630, ГСП, г. Кемерово-99, ул. Ноградская,3. Телефоны: приемной редактора 6-69-74, заместителей редактора 6-65-74, 6-70-82, ответственного секретаря 6-68-81, зам. ответственного секретаря 6-65-63, отделов редакции: партийной жизни 6-61-83 и 6-02-08, пропаганды 6-66-73, 6-44-22, Советов народных депутатов 6-64-84 и 6-44-84, культуры 6-62-01, 6-47-44, тяжелой индустрии 6-69-44, 9-51-02, 6-02-00, химической и легкой промышленности 6-65-86, 6-38-49, сельского хозяйства 6-67-82 и 6-90-71, строительного 6-67-46 и 6-02-00, писем и рабселькоров 6-90-52, 6-78-97, 6-87-68, 6-60-72, информации и спорта 6-82-61, 9-58-76, 6-62-37, еженедельника «Панорама» 6-63-02, объявлений 6-68-72, фотокорреспондентов 6-90-63, прием информации 6-88-85, общественной приемной 6-66-52, бухгалтерии 52-70-10, директора издательства 52-79-10. Собственные корреспонденты: в Белове — 2-29-27, Мариинске — 31-20. Междуреченске — 2-00-76, Новокузнецке — 7-02-04, Прокопьевске — 2-17-34, Юрге — 2-17-83.