Пролетарии всех стран, соединяйтесь!

КУЗБАСС

ОРГАН КЕМЕРОВСКОГО ОБКОМА КПСС И ОБЛАСТНОГО СОВЕТА НАРОДНЫХ ДЕПУТАТОВ

Газета основана в январе 1922 года.

№ 292 (17523).

Воскресенье, 20 декабря 1981 года.

Цена 2 коп.

В НОМЕРЕ

● 75-летие со дня рождения Л. И. Брежнева. 1 стр.
● Дела и заботы коммунистов юргинской «Сельхозтехники».
● Резервы экономики. 2 стр.
● Проблемы воспитания подростков. 4 стр.

ЗА ВЫДАЮЩИЕСЯ ЗАСЛУГИ ПЕРЕД КПСС И СОВЕТСКИМ ГОСУДАРСТВОМ

Вручение товарищу Л. И. Брежневу высшей награды Родины

Генеральному секретарю ЦК КПСС, Председателю Президиума Верховного Совета СССР Л. И. Брежневу 19 декабря в Большом Кремлевском дворце в торжественной обстановке вручена высшая награда Советского Союза — орден Ленина и медаль «Золотая Звезда» Героя Советского Союза.

Награду вручил член Политбюро ЦК КПСС, секретарь ЦК КПСС М. А. Суслов.

При вручении награды были товарищи Ю. В. Андропов, М. С. Горбачев, В. В. Гришин, А. А. Громыко, А. П. Кириленко, Д. А. Кунаев, А. Я. Пельше, Г. В. Романов, Н. А. Тихонов, Д. Ф. Устинов, К. У. Черненко, В. В. Щербицкий, Г. А. Алиев, П. Н. Демичев, Т. Я. Киселев, В. В. Кузнецов, Б. Н. Пономарев, Ш. Р. Рашидов, М. С. Соломенцев, Э. А. Шеварднадзе, И. В. Капитонов, В. И. Долгих, М. В. Зимянин, К. В. Русаков.

В зале присутствовали прибывшие в Москву руководители коммунистических и рабочих партий социалистических стран — товарищи Густав Гусак, Тодор Живков, Янош Кадар, Эрих Хонеккер, Юмжагийн Цеденбал, Николае Чаушеску.

При вручении награды выступил тов. М. А. Суслов.

Речь товарища М. А. Суслова

Дорогой Леонид Ильич!

Сегодня мы, Ваши соратники и друзья, вместе с партией, со всем советским народом чествуем Вас в день Вашего славного семидесятипятилетия. Чувства и мысли, выраженные в приветствии Центрального Комитета КПСС, Президиума Верховного Совета СССР и Совета Министров СССР,— это чувства и мысли всех советских людей.

Искренние, идущие от сердца слова уважения и глубокой признательности Вам — выдающемуся деятелю Коммунистической партии и Советского государства, международного коммунистического и рабочего движения, верному продолжателю бессмертного дела Ленина, пламенному борцу за мир и социальный прогресс на земле — высказывают миллионы людей планеты.

Можно без преувеличения сказать, что вся Ваша жизнь — это жизнь вместе с партией, вместе с народом, жизнь для народа. Заводской цех, крестьянское поле — адреса, где Вы постигали науку жизни, где Вам стали близки помыслы и чаяния трудящихся. Землеустроитель, инженер-металлург, советский, партийный работник — важные вехи Вашей богатой трудовой биографии. Восстановление разрушенного войной хозяйства, подъем и освоение бескрайних целинных просторов, осуществление грандиозной космической эпопеи — все эти свершения происходили при непосредственном Вашем участии, им Вы отдавали тепло своего сердца, созидательную энергию, яркий талант выдающегося руководителя.

Вы, как боевой командир и политработник, внесли большой вклад в разгром гитлеровского фашизма, прошли нелегкий ратный путь Великой Отечественной войны от начала до конца. Вы и сегодня солдат, и сегодня находитесь в строю защитников Родины, Маршал Советского Союза, Председатель Совета Обороны СССР, Вы осуществляете повседневное руководство укреплением обороноспособности страны, строительством Вооруженных Сил, надежно стоящих на страже завоеваний мира и социализма.

Дорогой Леонид Ильич куда бы ни направляла Вас партия. Вы всюду самоотверженно боретесь за ее великое дело. Возглавляя Центральный Комитет нашей ленинской партии, находясь на высшем государственном посту, Вы делаете все для того, чтобы общество зрелого социализма уверенно поднималось к высотам развития экономики, науки, культуры, чтобы укреплялась дружба наций и народностей страны.

Создание атмосферы творческого созидательного труда, в чем Ваша несомненная заслуга, стало важным фактором динамизма общественных процессов, тех великих свершений, которые характеризуют развитие страны на протяжении последних пятилеток. Выдвинутые партией и лично Вами задачи интенсификации народного хозяйства, повышения эффективности производства и качества работы советские трудящиеся восприняли как свое кровное дело.

Правильная научно обоснованная марксистско-ленинская политика КПСС на современном этапе, разработанная и осуществляемая под Вашим руководством, отвечает коренным, жизненным интересам советского народа. Эта политика вдохновляет советских людей, мобилизует их на новые трудовые подвиги. Курс партии на удовлетворение возрастающих материальных и духовных запросов трудящихся, получивший конкретное воплощение в решениях XXIII, XXIV, XXV съездов партии, нашел дальнейшую глубокую разработку на XXVI съезде КПСС, в плане экономического и социального развития на одиннадцатую пятилетку. Забота о благе народа — это то, чем повседневно живет Центральный Комитет партии, Политбюро, лично Генеральный секретарь ЦК КПСС. В единстве интересов партии и народа — сила партийной политики, реальность всех наших планов.

Советский народ, прогрессивная мировая общественность искренне благодарны Вам Леонид Ильич, за то, что в сложной международной обстановке Вы проявляете дальновидность и присущую ленинской партии мудрость в решении острых политических проблем, последовательно отстаиваете дело мира и безопасности народов.

Дорогой Леонид Ильич!

Учитывая многочисленные предложения трудящихся, выражая их чувства и пожелания, Президиум Верховного Совета СССР решил отметить Ваши выдающиеся заслуги в делах мирных и делах ратных высшей наградой Родины.

Тов. М. А. Суслов огласил Указ Президиума Верховного Совета СССР о награждении Леонида Ильича Брежнева орденом Ленина и медалью «Золотая Звезда» Героя Советского Союза и под продолжительные аплодисменты присутствующих вручил ему эти награды.

В заключение тов. М. А. Суслов сказал:

От всей души поздравляем Вас, Леонид Ильич, с днем рождения, с высокой наградой Родины. Искренне желаем Вам доброго здоровья, новых свершений в Вашей неутомимой деятельности на благо народа, во имя мира на земле и торжества идеалов коммунизма.

☆ ☆ ☆

С ответной речью выступил тов. Л. И. Брежнев.

Речь товарища Л. И. Брежнева

Уважаемый Михаил Андреевич! Дорогие товарищи и друзья!

Сердечное спасибо за высокую награду и за добрые слова. Это проявление внимания и уважения к твоему труду трогает до глубины души. Оно укрепляет уверенность в том, что за долгие годы работы удалось сделать кое-что полезное для партии, для народа. Все это придает новые силы и бодрость духа.

В награде, которой я удостоен, я вижу не только признание того, что смог сделать лично сам, находясь на доверенных мне ответственных партийных и государственных постах. Я вижу в ней прежде всего признание правильности и действенности взятого нами курса. Правильность той политики, которая четко определена решениями последних съездов нашей партии и претворению в жизнь которой мы с вами отдаем всю свою энергию.

В этой связи мне хотелось бы сейчас сказать вот о чем, товарищи.

Одной из важных предпосылок успешной деятельности партии как руководящей, направляющей силы всего нашего общества является единство, сплоченность, дружная работа ее руководящего ядра — Центрального Комитета, Политбюро и Секретариата ЦК. Можно с большим удовлетворением сказать, что у нас это есть.

Во-первых, — и это самое главное — есть подлинное взаимопонимание в руководстве, единое мнение о целях нашей политики, внутренней и внешней, и о путях, ведущих к этим целям. У всех у нас вместе и каждого в отдельности нет иной заботы, чем мир и процветание нашей социалистической Родины, благо советского народа.

Во-вторых, есть руководящий коллектив, то есть практика совместного изучения и серьезного обсуждения возникающих задач и проблем и совместного принятия решений.

Наконец, есть искреннее уважение друг к другу, подлинно товарищеский дух и хорошая человеческая дружба. Все это обеспечивает творческую атмосферу и эффективность работы.

Этот дух товарищества в руководящем партийном ядре в сочетании с высокой принципиальностью, деловой требовательностью помогает поддержанию здорового морально-политического климата во всей партии и стране, помогает лучше знать и учитывать мысли, чаяния и инициативы миллионов советских людей. А это значит — успешнее направлять усилия партии и всего народа на решение больших и сложных задач развития страны.

В такой обстановке легче преодолевать трудности, с которыми приходится встречаться, легче сосредоточить силы на свершении поистине великих дел, которыми занят советский народ, народ-богатырь, первый в истории строитель коммунистического общества.

Хочу искренне поблагодарить вас — моих товарищей, членов и кандидатов в члены Политбюро, секретарей ЦК — за поддержку, которую вы неизменно оказываете мне как Генеральному секретарю ЦК, за нашу дружную совместную работу.

С чувством глубокой признательности и большой ответственности перед партией и государством я принимаю эту награду.

☆ ☆ ☆

Речи товарищей М. А. Суслова и Л. И. Брежнева были выслушаны с вниманием и встречены продолжительными аплодисментами.

Члены Политбюро ЦК КПСС, кандидаты в члены Политбюро ЦК КПСС, секретари ЦК КПСС, другие советские, партийные деятели, руководители коммунистических и рабочих партий социалистических стран горячо и сердечно поздравили Леонида Ильича Брежнева с высшей наградой Родины и его юбилеем. Они пожелали товарищу Л. И. Брежневу новых успехов в его плодотворной деятельности на ответственных постах Генерального секретаря ЦК КПСС и главы Советского государства, на благо советского народа, во имя дальнейшего укрепления позиций мирового социализма, всеобщего мира и социального прогресса.

(ТАСС).

С победой!

Междуреченск, шахта «Распадская», коллективу очистной комплексно-механизированной бригады П. И. Фролова, партийной, профсоюзной и комсомольской организациям участка № 1.

Дорогие товарищи!

Сердечно поздравляем вас с замечательной трудовой победой — добычей с начала года миллионной тонны угля. Ваш успех является конкретным ответом на заботу партии и правительства, лично Генерального секретаря ЦК КПСС, Председателя Президиума Верховного Совета СССР товарища Леонида Ильича Брежнева о повышении материального благосостояния шахтеров, постоянное внимание и неоценимую помощь в дальнейшем развитии Кузнецкого угольного бассейна. Ваши достижения в труде — это большой подарок в честь славного юбилея — 75-летия со дня рождения Л. И. Брежнева — истинного ленинца, неутомимого борца за мир.

Коллектив вашей бригады, выступив инициатором областного социалистического соревнования среди горняков за достижение максимальной нагрузки на комплекс, машину, механизм, на основе технического перевооружения ежегодно увеличивает нагрузку на забой, повышает эффективность производства. Среднесуточная добыча угля вами доведена до 4 400 тонн, производительность труда горнорабочего превысила тысячу тонн в месяц, сэкономлено 22 тысячи рублей материальных средств. Областной комитет партии выражает твердую уверенность, что коллектив вашей бригады в ответ на решения ноябрьского (1981 г.) Пленума ЦК КПСС, руководствуясь указаниями Леонида Ильича Брежнева об успешном развитии топливно-энергетического комплекса, будет и впредь идти в авангарде социалистического соревнования горняков Кузбасса за дальнейшее наращивание добычи угля, повышение ее эффективности, досрочное выполнение плана одиннадцатой пятилетки.

Желаем вам, дорогие товарищи, крепкого здоровья, личного счастья, новых трудовых побед по претворению в жизнь исторических решений XXVI съезда КПСС.

КЕМЕРОВСКИЙ ОБКОМ ПАРТИИ.

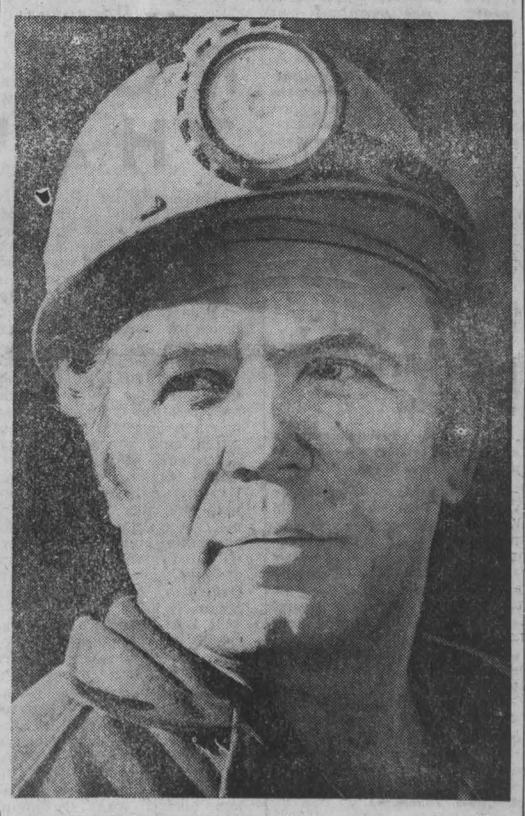

НА СНИМКЕ: бригадир очистной комплексно-механизированной бригады П. И. Фролов.

Фото В. Грызыхина.

г. Междуреченск.

ВЕРНЫЙ ПРОДОЛЖАТЕЛЬ ВЕЛИКОГО ЛЕНИНСКОГО ДЕЛА

Прием в Кремле в связи с 75-летием Л. И. Брежнева

Центральный Комитет КПСС, Президиум Верховного Совета СССР и Совет Министров СССР 19 декабря в Георгиевском зале Кремля устроили прием по случаю семидесятипятилетия Генерального секретаря ЦК КПСС, Председателя Президиума Верховного Совета СССР Л. И. Брежнева.

Продолжительной овацией участники приема встречают Леонида Ильича Брежнева.

Присутствующие приветствуют товарищей Ю. В. Андропова, М. С. Горбачева, В. В. Гришина, А. А. Громыко, А. П. Кириленко, Д. А. Кунаева, А. Я. Пельше, Г. В. Романова, М. А. Суслова, Н. А. Тихонова, Д. Ф. Устинова, К. У. Черненко, В. В. Щербицкого, Г. А. Алиева, П. Н. Демичева, Т. Я. Киселева, В. В. Кузнецова, Б. Н. Пономарева, Ш. Р. Рашидова, М. С. Соломенцева, Э. А. Шеварднадзе, И. В. Капитонова, В. И. Долгих, М. В. Зимянина, К. В. Русакова.

В зале — члены ЦК КПСС, министры СССР, руководители центральных ведомств, заведующие отделами ЦК КПСС, представители союзных республик, военачальники, видные деятели науки и культуры.

По-братски сердечно участники приема приветствуют прибывших в Москву на юбилейные торжества руководителей коммунистических и рабочих партий социалистических стран — товарищей Густава Гусака, Тодора Живкова, Яноша Кадара, Эриха Хонеккера, Юмжагийна Цеденбала, Николае Чаушеску.

Здесь же — Первый секретарь ЦК Иракской коммунистической партии Азиз Мухаммед, Первый секретарь ЦК Коммунистической партии Уругвая Роднеи Арисменди, Генеральный секретарь Коммунистической партии Чили Луис Корвалан, член Политбюро ЦК Сирийской коммунистической партии Омар Сибаи, президент Всемирного Совета Мира Ромеш Чандра.

От имени ЦК КПСС, Президиума Верховного Совета СССР и Совета Министров СССР прием открыл член Политбюро ЦК КПСС, секретарь ЦК КПСС М. А. Суслов.

Участники приема встают и встречают заключительные слова речи тов. М. А. Суслова долго не смолкающей овацией. Леониду Ильичу и его супруге Виктории Петровне пионеры вручают цветы.

Председательствующий тов. М. А. Суслов предоставляет слово первому секретарю Московского горкома КПСС тов. В. В. Гришину.

Затем выступили первый секретарь ЦК Компартии Украины тов. В. В. Щербицкий, первый секретарь ЦК Компартии Казахстана тов. Д. А. Кунаев, Генеральный секретарь ЦК Социалистической единой партии Германии, Председатель Государственного совета ГДР тов. Э. Хонеккер, Председатель Совета Министров РСФСР тов. М. С. Соломенцев, первый секретарь Ленинградского обкома КПСС тов. Г. В. Романов, министр обороны СССР Маршал Советского Союза тов. Д. Ф. Устинов, Генеральный секретарь ЦК Коммунистической партии Чехословакии, Президент ЧССР тов. Г. Гусак, первый секретарь ЦК Компартии Белоруссии тов. Т. Я. Киселев, первый секретарь ЦК Компартии Узбекистана тов. Ш. Р. Рашидов, Первый секретарь ЦК Венгерской социалистической рабочей партии тов. Я. Кадар, первый секретарь ЦК Компартии Грузии тов. Э. А. Шеварднадзе, первый секретарь ЦК Компартии Азербайджана тов. Г. А. Алиев, председатель ВЦСПС тов. А. И. Шибаев, Генеральный секретарь ЦК Болгарской коммунистической партии, Председатель Государственного совета НРБ тов. Т. Живков, Генеральный секретарь Румынской коммунистической партии, Президент СРР тов. Н. Чаушеску, первый секретарь ЦК ВЛКСМ тов. Б. Н. Пастухов, президент Академии наук СССР тов. А. П. Александров, Генеральный секретарь ЦК Монгольской народно-революционной партии, Председатель Президиума Великого народного хурала МНР тов. Ю. Цеденбал.

С сердечными поздравлениями, горячими словами приветствий к юбиляру обратились первый секретарь ЦК Компартии Литвы тов. П. П. Гришкявичус, первый секретарь ЦК Компартии Молдавии тов. С. К. Гроссу, первый секретарь ЦК Компартии Латвии тов. А. Э. Восс, первый секретарь ЦК Компартии Киргизии тов. Т. У. Усубалиев, первый секретарь ЦК Компартии Таджикистана тов. Д. Расулов, министр СССР Е. П. Славский, первый секретарь ЦК Компартии Армении тов. К. С. Демирчян, первый секретарь ЦК Компартии Туркменистана тов. М. Г. Гапуров, первый секретарь ЦК Компартии Эстонии тов. К. Г. Вайно.

Слово предоставляется товарищу Л. И. Брежневу. Участники приема приветствуют Леонида Ильича продолжительной овацией.

Генеральный секретарь ЦК КПСС, Председатель Президиума Верховного Совета СССР Л. И. Брежнев сказал:

Дорогие товарищи и друзья!

Много хороших, теплых слов было сказано здесь сегодня — и моими товарищами из руководства ЦК, и представителями союзных республик, профсоюзов, комсомола, ученых, Вооруженных Сил и нашими зарубежными гостями. Сердечное спасибо им всем за это.

Наверное, кое-кто и перехватил через край с похвалами, без этого у нас на юбилеях редко обходится. Об этом еще Ленин говорил, предупреждал, чтобы мы, коммунисты, не зазнавались, не забывали о деле. Давайте же следовать и этому ленинскому завету.

Все, что мне удалось сделать в жизни—на производстве, в бою, на поприще политической и государственной работы, — все это было сделано по зову нашей ленинской партии, верным сыном которой я являюсь вот уже пятьдесят лет и останусь, пока я жив. Партия —это источник нашей силы, это прожектор, освещающий нам путь вперед. Это коллективный разум лучших сынов и дочерей великого народа. Это, как у нас часто и правильно говорится — вдохновитель и организатор всех наших побед.

Всю свою деятельность партия подчиняет интересам народа, его благу и потому встречает понимание и поддержку всего народа. В этом — источник ее силы, гарантия успешного претворения в жизнь всех ее планов.

На всех участках, где бы мне ни приходилось работать, речь шла в конечном счете о решении трех главных задач: подъем экономики, идейно-воспитательная работа и, наконец, укрепление обороны и борьба за прочный мир. Вот они — «три кита» деятельности нашей партии, чья высшая цель — счастье народа. Такому великому делу не жаль посвятить всю жизнь. И я горжусь, что стал одним из тех, кому это выпало на долю.

Хочу сказать еще об одном. Наверное, вся наша работа повисла бы в воздухе, если бы мы не опирались повседневно на огромный, неустанный труд партийных руководителей на местах повсюду в нашей огромной стране. И прежде всего, тут надо сказать о работе, которую проводят секретари ЦК компартий союзных республик, секретари крайкомов и обкомов, горкомов и райкомов партии. На их плечах — колоссальный груз забот. Они отвечают за организацию работы буквально во всех сферах жизни народа. Знаю по собственному опыту, как это нелегко, — и как захватывающе интересно. Поэтому в этот торжественный час мне хотелось бы выразить всем им теплое чувство признательности, должным образом оценить труд этих товарищей — верных и надежных проводников политики партии.

Дорогие друзья! Когда подходит пора перешагнуть через очередной рубеж на жизненном пути, невольно задумываешься и о том, что было, и о том, что будет.

О прошлом много говорить нет нужды, оно известно. И за него, я думаю, краснеть не приходится. Мысли больше останавливаются на том, что предстоит сделать партии и народу в грядущие годы. И к чему, откровенно говоря, хотелось бы иметь причастность, пока есть для этого силы. А предстоит, товарищи, сделать колоссально много!

Мы создали мощный, технически хорошо вооруженный социалистический народнохозяйственный организм. Мы подготовили огромную армию специалистов во всех отраслях экономики, управления, общественной жизни. Но успокаиваться на этом нельзя.

Дело теперь за тем, чтобы наладить четкую и бесперебойную работу этого механизма и всех занятых в нем людей.

Надо будет — и это самое важное, — опираясь на передовую технику и научную организацию труда, значительно повысить производительность труда во всем нашем народном хозяйстве. Настолько, чтобы она была у нас не ниже, а выше, чем в наиболее развитых странах капитализма. Социалистический строй дает нам для этого все возможности. Вопрос только в том, чтобы уметь их правильно использовать, научиться рационально, бережливо хозяйничать.

Надо будет значительно улучшить управление экономикой с учетом опыта и творческой инициативы нашего народа, с учетом лучшего, что есть в опыте братских стран социализма, а также развитых капиталистических государств.

Надо будет выработать и повсеместно внедрить безотказно действующую систему стимулов — моральных и материальных, — которая побуждала бы людей работать с максимальной отдачей, постоянно повышать качество продукции.

Надо будет поднять на новый уровень гражданское сознание всех советских людей, их отношение к труду и социалистической собственности, их дисциплину и культуру в работе, общественной жизни и в быту.

Все это необходимо сделать, товарищи, если мы хотим застраховать себя от трудностей, с которыми до сих пор приходится сталкиваться в развитии страны. Скажу больше: все это абсолютно необходимо сделать, чтобы успешно решить главную задачу нашей партии и советского народа — задачу построения коммунистического общества. Именно на это направлены и решения XXVI съезда партии.

Во всем этом — громадное поле деятельности для партии, Советов всех ступеней, профсоюзов, комсомола, для всего нашего народа.

И, конечно, нужно будет сделать все, что в наших силах, для обеспечения безопасности страны и прочного, надежного мира. А это в нынешней острой и напряженной международной обстановке совсем не легко.

В беседах с иностранными государственными деятелями иногда приходится слышать такие рассуждения, что, мол, в миролюбие Брежнева мы верим, а вот как насчет других у вас в СССР, — это-де еще неизвестно.

Хочется сказать господам, которые так рассуждают: мало вы знаете Советский Союз. Приверженность Брежнева делу мира тем и объясняется, что он отражает мысли и чувства всего советского народа и, конечно, всего советского руководства, выражает твердую и неуклонную линию нашей партии и государства во внешней политике. Эта линия последовательно проводится со времен Ленина и до наших дней. Приверженность делу мира и мирного сотрудничества с другими странами определяется самим характером нашего общества. Именно поэтому у нас нет и не будет сторонников войны, агрессии, авантюризма в политике. Так оно есть сейчас, так оно будет и впредь.

Заканчивая свою речь, хочу предложить тост:

— За великий наш советский народ!

— За Коммунистическую партию Советского Союза — партию Ленина, архитектора коммунистического строительства!

— За славное содружество социалистических государств, одну из главных движущих сил современной истории!

— За прочный мир во всем мире!

— За ваше здоровье и успехи, дорогие товарищи!

(Речь товарища Леонида Ильича Брежнева была выслушана с огромным вниманием и неоднократно прерывалась бурными, продолжительными аплодисментами).

Участники приема встают и устраивают Леониду Ильичу Брежневу горячую, продолжительную овацию.

☆ ☆ ☆

Прием прошел в обстановке исключительной теплоты и сердечности.

(ТАСС).

ТЕХНИКЕ—ГОТОВНОСТЬ

К середине декабря совхозы, колхозы предприятия «Сельхозтехники» подготовили около 80 процентов посевных и почвообрабатывающих машин, 56 — зерноуборочных и 39 процентов кормоуборочных комбайнов и жаток. Квартальный план ремонта тракторов и автомобилей выполнен на 80 процентов.

По районам ход ремонта основных машин характеризуется следующими показателями (в первой колонке— подготовлено зерноуборочных комбайнов, во второй— кормоуборочных, в третьей —посевных машин, в процентах к наличию):

Новокузнецкий	74	49	70
Яйский	71	42	81
Крапивинский	70	55	86
Юргинский	68	47	77
Яшкинский	62	53	78
Беловский	61	37	90
Кемеровский	60	39	78
Топкинский	59	37	68
Ижморский	56	42	67
Чебулинский	52	45	75
Прокопьевский	51	49	69
Промышленновский	50	39	86
Тисульский	50	37	81
Тяжинский	49	35	77
Ленинск-Кузнецкий	46	37	83
Мариинский	43	19	72

Механизаторы совхозов «Шишинский», «Искитимский», «Черкасовский» «Пермяковский», колхозов им. XXII партсъезда Тисульского, им. Кутузова Тяжинского, им. XX партсъезда Ленинск-Кузнецкого районов и некоторых других выполнили социалистические обязательства, принятые на четвертый квартал, завершили ремонт посевной техники и зерноуборочных комбайнов, развернули подготовку кормоуборочных машин.

Однако усилия передовиков соревнования не преодолевают инертности и неорганизованности в подготовке техники многих хозяйств. В Мариинском районе совхоз «Приметкинский» хуже всех провел уборочные работы, имеет минимум зяблевой вспашки, плохо использует технику на вывозке удобрений и кормов. Но провалы в работе и потери урожая здесь никого ничему не научили. До сих пор должным образом не организован ремонт даже посевных и почвообрабатывающих машин. Такое же положение в совхозах «Сибирь», «Мельковский», «Вознесенский», «Титовский», «Маяковский», «Сандайский», «Итатский», «Новопокровский».

Более 80 грузовых автомобилей неисправно в колхозах Промышленновского района, и лишь 25 из них они ремонтируют с помощью Кемеровского авторемзавода. Всего по три автомобиля сдано в ремонт из Топкинского и Тяжинского районов. Больше всего неисправных тракторов типа К-700 в Юргинском, Прокопьевском и Кемеровском районах, что сдерживает проведение зимнего агрокомплекса работ.

НОВОСТИ СОБЫТИЯ ФАКТЫ

Яшкинский район

Лидирует Мария Бурлак

В совхозе «Шахтер» подведены итоги работы животноводов за одиннадцать месяцев. Соревнование тружеников, занятых выращиванием и откормом молодняка крупного рогатого скота, как и прежде, возглавляет М. З. Бурлак.

Мария Захаровна выращивает телят от двадцатидневного возраста до четырех месяцев. Этой работе она отдала 18 лет. За это время Мария Захаровна вырастила и передала в старшие группы около 3 600 питомцев. Уже много лет подряд в ее группе не было ни единого случая падежа. Труд М. З. Бурлак отмечен орденами Ленина и Октябрьской Революции.

В этом году Мария Захаровна выходила около двухсот телят. Каждый из них прибавлял в весе в среднем по 786 граммов в сутки вместо 500 по плану. Это лучший результат в районе.

Полку механизаторов прибыло

Группа рабочих совхозов «Шахтер», «Литвиновский» и «Яшкинский» получила права трактористов третьего класса.

Они обучались в Поломошном, в филиале Юргинского сельского профессионально-технического училища. Все рабочие совхоза «Шахтер» еще во время практики получили тракторы. Они работали на севе, заготовке кормов, уборке урожая, трудятся и сейчас. Для некоторых из них это вторая или третья специальность.

Вместе с новичками десять механизаторов совхоза «Шахтер» получили удостоверения классных специалистов. Удостоверение тракториста-машиниста широкого профиля первого класса было вручено А. Н. Нечиполюку одному из лучших механизаторов совхоза. За успехи в труде его награждали серебряной и бронзовой медалями ВДНХ. А в этом году вместе с Золотой медалью выставки он получил в подарок автомашину «Москвич».

Что может инженерная служба

В совхозе «Красносельский» состоялся семинар главных инженеров совхозов.

«Красносельский» — среднее хозяйство. Но там успешно работает инженерная служба. В совхозе машинный двор, четко организован ремонт техники. Инженерная служба многое сделала и на фермах — наладила обогрев помещений, подогрев воды для поения животных. А это особенно важно в нынешнюю, не очень-то богатую кормами зиму.

Управление сельского хозяйства райисполкома и решило на примере среднего совхоза показать всем специалистам, что способна сделать инженерная служба каждого хозяйства.

Поход начался

В районе начался массовый поход за повышение плодородия полей.

Отряды плодородия работают весь год. Весной они подкармливают посевы, удобряют туками поля, отведенные под пропашные культуры, летом заправляют перегноем почву. Но массовый поход за повышение плодородия полей начался только в ноябре, когда выпал снег.

Активно работает отряд «Сельхозхимии». Только на поля молодого совхоза «Набережный» он доставил свыше 53 тысяч тонн перегноя. Техника этого предприятия работает в совхозах «Зырянский», «Литвиновский» и «Яшкинский». Кроме того, действует одиннадцать механизированных отрядов в совхозах.

Земледельцы намерены к 25 декабря выполнить план — доставить на поля 230 тысяч тонн органических удобрений.

«Певец земли Кузнецкой»

Такой была тема очередного занятия литературно-краеведческого клуба, организованного работниками районной библиотеки в СГПТУ-51.

Занятие было посвящено творчеству нашего земляка писателя Александра Волошина. Молодежь читала отрывки из его книг, рассказала о жизненном пути писателя, об основных темах его творчества.

Сообщая об этом, районная газета «Путь Ленина» пишет, что следующее занятие будет посвящено творчеству кузбасского поэта Михаила Небогатова.

Г. ЗАДОРОЖНЫЙ,
корр. «Кузбасса».

ДОРОГА К ЛЮДЯМ

Отчеты и выборы

Юргинское объединение «Сельхозтехника» хорошо известно за пределами района. В его цехах ремонтируются колесные и гусеничные тракторы, комбайны, автомобили, тракторные и автомобильные двигатели. Работники станции технического обслуживания следят за принадлежащей колхозам и совхозам техникой, проводят механизацию животноводческих ферм. Задача торгового отдела — снабжение хозяйств района запасными частями. Зимой и летом доставляют грузы в деревни и села района водители из автопарка объединения. Гордостью коллектива стал цех по ремонту тракторов К-700. Его услугами охотно пользуются механизаторы не только Юргинского, но и многих других районов.

Работу объединения за последние годы можно охарактеризовать одним словом — стабильная. Коллектив досрочно выполнил обязательства 1979 и 1980 годов. Перекрыты задания по основным показателям десяти месяцев этого года — реализации продукции, общему товарообороту. Введен новый цех по ремонту зерноуборочных комбайнов.

С точки зрения экономической, положение юргинской «Сельхозтехники» выглядит благополучным. Этот факт с удовлетворением отмечался докладчиком и выступавшими на отчетно-выборном партийном собрании. Но не производственные достижения стали главной темой разговора. Несколько неожиданно, но, как выяснилось, вполне закономерно он перешел в иное русло.

— По сравнению с 1979—1980 гг. работать мы стали хуже, — сказал коммунист Ю. Богатов, управляющий объединением.

Эту точку зрения поддержали почти все участники прений — слесарь А. Устинов, бригадир Л. Кистер, партгрупорг цеха № 1 П. Саломатов и другие.

И действительно: раньше коллектив объединения завоевывал переходящее Красное знамя госкомсельхозтехники, признавался победителем республиканского соревнования, был занесен на областную доску Почета. Нынче же успехи гораздо скромнее — лишь в третьем квартале объединению присуждено первое место в областном соревновании.

Какова причина спада? Во мнениях коммунисты едины — резко ухудшилась трудовая дисциплина. Очень показательно такое сравнение: в позапрошлом году в объединении было совершено 173 прогула, в следующем -170. А за десять месяцев нынешнего по этой причине потеряно 324 человекодня. Тридцать механизаторов «посетили» медвытрезвитель — вдвое больше, чем за прошлый год. Участились случаи разукомплектования поступающей на ремонт техники. Если и дальше дело пойдет так же, отмечалось на собрании, то производственные показатели могут еще больше снизиться.

Почему же в коллективе, еще год-два назад бывшим передовым, сложилась такая обстановка?

Жизнь первичной партийной организации в значительной мере определяется решением предыдущего отчетно-выборного партийного собрания. Обсудят коммунисты итоги года, вскроют недостатки, наметят пути их устранения. Задача партбюро как раз в том и заключается, чтобы из множества поднятых на собрании вопросов были выбраны главные, акцентировано на них внимание коммунистов и всего коллектива.

Успех любого предприятия — в слаженной деятельности всего трудового коллектива, а эта слаженность зависит от того, как работают профсоюзная, комсомольская организации, народные контролеры и другие общественные организации.

Хорошо помню собрание, состоявшееся в сентябре прошлого года. Отложилось в памяти оно принципиальностью выступлений. Особенно резко критиковали тогда работу торгового отдела и цеха № 1. Озабоченность коммунистов вызывала низкая активность общественных организаций — профсоюзного комитета, группы народного контроля, товарищеского суда. В постановлении собрания были предусмотрены конкретные меры устранения этих недостатков.

Прошел год. Торговый отдел, возглавляемый Н. Тихомировым, теперь ставят в пример, стабильно работает и первый цех. Все закономерно: партийное бюро вместе с администрацией учли замечания коммунистов, сумели претворить в жизнь принятое на собрании решение. А вот озабоченность коммунистов низкой активностью общественных организаций партийное бюро, видимо, посчитало не столь важным делом — работа этих организаций не улучшилась.

Согласитесь: трудно соотнести количество рассмотренных товарищеским судом дел — десять — с числом прогулов, с количеством посетителей медвытрезвителя. А о таких формах борьбы за укрепление трудовой дисциплины, как рейды народных контролеров, выпуск сатирических стенных газет, в объединении забыли. Не использовали и многие другие формы воздействия на нарушителей. Результат — рост количества прогулов, текучести кадров, случаев мелких хищений. Все это не могло не сказаться и на производственной деятельности.

Коммунисты справедливо говорили, что резкое ухудшение дисциплины — следствие атмосферы успокоенности в коллективе. В свою очередь, недостатки в работе общественных организаций — результат ослабления руководства ими со стороны партийного бюро. Оно упустило из виду и важнейшую обязанность — организацию воспитательной работы с людьми. А это, по мнению коммунистов, одна из самых серьезных ошибок в работе партбюро.

На этом собрании коммунисты высказали острые критические замечания по организации партийной работы. Учтет ли их новый состав партбюро во главе с секретарем Л. Ф. Котельниковой, сумеет ли мобилизовать коммунистов, общественные организации, весь коллектив на борьбу с этими негативными явлениями — от этого будет зависеть, насколько скоро возродится добрая слава объединения.

А. КЛИШИН,
заместитель редактора газеты «Свет Ильича».
Юргинский район.

ОБЕСПЕЧИТЬ шахтерам безопасный труд — главная задача большого коллектива сотрудников ВостНИИ. Рекомендации института используются на многих угольных шахтах страны.

В лаборатории безопасности взрывных работ ведутся разработки сразу нескольких новых установок для горняков.

НА СНИМКЕ: заведующий лабораторией, кандидат технических наук, член партийного бюро института В. И. Чикунов и старший сотрудник, кандидат технических наук коммунист В. И. Климов.

Фото Ю. Сергеева.

г. Кемерово.

Советует специалист

ДОСТУПНО КАЖДОМУ

Состояние почвы перед уходом в зиму и анализ данных учреждений гидрометеослужбы показывают, что поля в области имеют очень мало влаги. В связи с этим в каждом районе, хозяйстве особое внимание надо уделить снегозадержанию.

Нынче необходимо широко применить уплотнители-валкователи снега СВУ-2,6. Использование тех или иных марок тракторов в агрегате со снегопахами зависит от высоты снежного покрова.

На зяби, парах, посевах озимых культур, многолетних трав, естественных сенокосах и пастбищах снегозадержание можно начинать при снеге в 10—15 сантиметров.

Снегопахи - валкователи СВУ-2,6 присоединяют симметрично к центральным секциям сцепок на расстоянии три—четыре метра. При снегозадержании на посевах озимых культур и многолетних трав глубину рабочих органов снегопахов устанавливают так, чтобы полозья находились в восьми—десяти сантиметрах от поверхности почвы. Этим достигается защита растений от вымерзания.

На ровных полях применяют челночный способ движения агрегата поперек направления господствующих ветров. При частых сменах направления ветров необходимо применять перекрестный, спиральный или круговой способ движения, начиная работу с середины поля.

В случае отсутствия в хозяйствах специальных снегопахов можно применить изношенные автопокрышки тракторов. На нашем снимке показано, как задерживают снег механизаторы ОПХ «Возвышенка». Весь агрегат состоит из сцепки, к которой на расстоянии три—четыре метра друг от друга крепятся три тракторные покрышки. Производительность этого простейшего агрегата аналогична производительности трех СВУ-2,6.

Г. ШАНГИН, В. ЯНКОВ — научные сотрудники областной сельхозопытной станции.

Фото Ю. Суконова.

Кемеровский район.

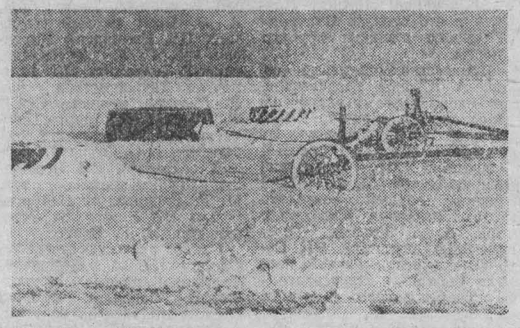

КЕМЕРОВСКИЙ ЦНТИ ПРЕДЛАГАЕТ

Ручной труд—машинам

Загрузочное устройство

На промышленных предприятиях г. Волгограда разработали и внедрили загрузочное устройство к четырехшпиндельному токарному автомату. Его работа осуществляется следующим способом: на раму краном укладывают пакет заготовок, затем поднимают вверх рукоятку, находящуюся на одной оси с отсекателями. По рольгангу заготовки подают в шпиндель станка.

Внедрение устройства позволило повысить производительность труда и улучшить культуру производства.

Стеллаж с поворотными полками

Внедренные на предприятиях г. Куйбышева стеллажи с поворотными полками предназначены для складирования технологической оснастки, инструмента, заготовок и других грузов. Каждый из них состоит из основания с центральной стойкой, на которой установлены круглые независимо друг от друга вращающиеся полки.

Использование стеллажей позволило улучшить условия труда.

Кран-штабелер

На предприятиях г. Куйбышева внедрен кран-штабелер, предназначенный для механизации и автоматизации работ на складах. Он включает в себя балку, раму, подъемно-опускаемую платформу с захватами, приводы, систему автоматики. Кран перемещается по монорельсовому пути, установленному между стеллажами. Управление ручное и автоматическое. Привод перемещения крана — канатный.

Применение штабелера увеличивает вместимость склада на 40 процентов.

Дополнительные сведения можно получить в ЦНТИ по адресу: 650620, г. Кемерово, ватский проспект, 63.

Продовольственный комплекс: сельский цех завода

ПОДСОБНОЕ — ЗНАЧИТ СВОЕ

На шахте им. С. Орджоникидзе производственного объединения «Южкузбассуголь» уже второй год действует подсобное хозяйство. В просторном кирпичном здании разместился свинарник на 500 голов. Он обеспечен от коммуникаций шахты электроэнергией, паром и водой, здесь всегда тепло, сухо и светло. К сожалению, приготовление кормов, подача их в кормушки, уборка полов в помещении производятся пока вручную. Придется еще много сделать, чтобы механизировать труд. Имеется ряд подсобных помещений: цех забоя и готовой продукции, склад для хранения комбикормов, кухня и комната отдыха для рабочих, душевая, ветпункт. Отдельно построен склад зерна.

В мае прошлого года завезли первую партию поросят. Опыта у новоявленных животноводов не было, да и с кормами возникли сложности. Вот и решили шахтеры кооперироваться с трестом столовых, ресторанов и кафе № 1 города. Тем более, что столовая № 40, которая обслуживает горняков шахты им. Орджоникидзе, уже имела свою небольшую свиноферму, где откармливала до трехсот животных в год. Шахта и раньше помогала ее содержать: проводила текущие ремонты, выделила транспорт. Но хозяйство было маломощным, а потому отдача от него невелика. Когда объединились свинофермы, дело пошло лучше.

Откармливаются животные на дешевых пищевых отходах, поставляемых предприятиями треста. За свиноферму закреплено 67 точек, куда на специальном транспорте (автомашина и трактор) ездят сборщики. Сегодня удельный вес пищевых отходов в рационе свиней доведен до 76 процентов. Шахта имеет 150 гектаров земельных угодий — бывшие неудобицы. На шестидесяти сажают картофель горняки, девяносто шахта засевает пшеницей и ячменем. Все зерно идет на корм животным.

Администрации удалось значительно снизить расходы на содержание хозяйства. Восемь свинарок обслуживают более тысячи голов. В прошлом году было закуплено 840 поросят, откорм велся восемь—девять месяцев, получили около 70 тонн свинины. Нынче было закуплено 1100 поросят, к ноябрю уже получено 72 тонны мяса, 26 тонн сдали общепиту, 46 тонн продали горнякам по 2 руб. 10 копеек за килограмм. Плюс к тому продали для выращивания в личных хозяйствах 280 полученных на ферме поросят. Сейчас к откорме 850 животных. До конца года намечается сдать для общепита еще десять—пятнадцать тонн свинины.

Добросовестно трудятся в подсобном хозяйстве свинарки Л. А. Переснавцева, Н. В. Абрахимова, Т. Ф. Антошина, Г. К. Гладкова, Р. Г. Хакимова, В. И. Узун, свинарь Б. Р. Дудкин. Они постоянно добиваются сверхплановых привесов. Поэтому и заработки неплохие — до двухсот рублей в месяц. Сборщикам отходов выплачивается сдельная заработная плата, плюс дополнительная оплата в качестве поощрения — 90 процентов от стоимости собранных пищевых отходов. Они обеспечиваются спецодеждой, получают путевки в дома отдыха и санатории.

В нынешнем году шахте отвели земельный участок под пасеку. Так что в скором будущем горняки будут иметь на своем столе не только свинину, но и мед.

Г. АРАПОВ.
г. Новокузнецк.

?! „КУЗБАССУ" ОТВЕЧАЮТ

«К финишу — малым ходом»

Материал, опубликованный в газете «Кузбасс» 10 октября под таким заголовком, содержит правильные критические замечания о неудовлетворительном ходе строительства завода железобетонных изделий в Белове.

Правление об'единения межколхозных стройорганизаций приняло меры по ускорению строительства завода и выполнению плана строительно-монтажных работ. Для этого на стройку дополнительно направлены строители из Промышленновской, Юргинской, Ижморской и Ленинск-Кузнецкой передвижных мехколонн. Разрабатываются мероприятия по окончанию строительства и вводу мощностей в 1982 году.

В то же время тресты «Ленинскпромстрой» и «Кузбассгражданстрой-3» не завершают свои работы на объектах завода, в результате чего нет фронтов трестам «Сибсталь конструкция», «Запсибэлектромонтаж» и «Запсибсантехмонтаж».

Правление объединения обратилось в Росколхозстройобъединение с просьбой об увеличении фондов металлопроката для стройки, а также о создании дирекции строящегося предприятия.

Г. СЕНАТОРОВ,
заместитель председателя правления областного объединения межколхозных строительных организаций.

ЭКОНОМИКА ДОЛЖНА БЫТЬ ЭКОНОМНОЙ
Л. И. БРЕЖНЕВ

ПОТЕРЯННЫЕ МИЛЛИОНЫ

Сегодня экономика Кузбасса достигла такого уровня развития, когда особую актуальность приобретает дальнейшее совершенствование хозяйственного механизма, усиление действенности экономических рычагов в управлении производством.

В этом направлении за последние годы немало сделано. Ускорились темпы научно-технического прогресса, успешно ведется реконструкция цехов, предприятий. Созданы крупные промышленные и производственные объединения. Осуществляются концентрация и специализация производства. И все же, несмотря на значительный рост промышленно-экономического потенциала, народное хозяйство области не смогло преодолеть отставание в темпах роста производства и выйти на запланированные рубежи.

По этой причине страна недополучила два с половиной миллиона тонн стали, два миллиона тонн чугуна, свыше трех миллионов тонн угля и много другой продукции.

При проверках на предприятиях органы народного контроля нередко сталкиваются с просчетами и ошибками в планировании и управлении производством, отсутствием настойчивости и должной ответственности у ряда руководителей.

Согласно указаниям директивных органов, пятилетние и годовые планы должны разрабатывать на основе экономических и инженерных расчетов, а не по сложившейся динамике соответствующих показателей. Однако на деле не везде руководствуются этими положениями. Планирование по-прежнему ведется от достигнутого уровня. В результате на одних предприятиях устанавливаются объемы производства, превышающие возможности мощностей, не обеспеченные сырьевыми ресурсами. На других делаются попытки занижения планов.

Например, в угольной промышленности производственные мощности ежегодно осваиваются на сто с лишним процентов, а задания по добыче угля систематически не выполняются. За годы десятой пятилетки страна недополучила почти двадцать миллионов тонн кузнецкого угля. Здесь явные просчеты в планировании, допущенные как Минуглепромом, так и угольными объединениями. В прошлом году на Кузнецком металлургическом комбинате в план был заранее заложен разрыв между плановыми и реальными возможностями выплавки чугуна почти на триста тысяч тонн. И это случилось по той причине, что сам план не был увязан с обеспечением рудным сырьем, не учтено было понижение содержания железа в агломерате.

Недостатки в планировании привели к случаям корректировок в сторону уменьшения. В 1980 году 204 промышленных предприятия и объединения уменьшили свои планы на 664 млн. рублей. За счет изменения плана в прошлом году оказались в передовиках все угольные производственные объединения, «Кемеровостройматериалы», «Карболит», «Химпром», «Азот», «Кузбассэлектромотор». Нынче снова ожидается значительная корректировка в сторону уменьшения почти на всех предприятиях машиностроения, химической промышленности.

Велики потери от снижения фондоотдачи. В минувшей пятилетке она уменьшилась на 14 копеек к уровню 1975 года и составляет на сегодняшний день 83 копейки. Одна из причин такого положения — медленное освоение проектных мощностей. В прошлом году более половины объектов из проверенных работали ниже проектного уровня. На Кемеровском комбинате шелковых тканей ранее введенные мощности используются на 66 процентов, на Ленинск-Кузнецком камвольно-суконном комбинате — на 59, в объединении «Азот» — по выпуску синтетического аммиака — на 58, «Химпроме» — на 44 процента. Значительно хуже стали использоваться станки, машины, оборудование на предприятиях машиностроения и металлообработки. Здесь за пятилетку коэффициент сменности снизился с 1,58 до 1,43. На Киселевском машиностроительном заводе им. Черных он понизился с 1,06 до 0,68. Расчеты показывают, что если бы машиностроители сумели довести коэффициент сменности до 1,8, то народное хозяйство получило бы дополнительной продукции без всяких капитальных затрат на двести миллионов рублей.

Резервы роста фондоотдачи есть на каждом предприятии, на каждом рабочем месте. Одним из них является сокращение потерь времени работы действующего оборудования. Проверки показывают, что низкая эффективность использования техники во многих случаях допускается из-за неорганизованности, слабого инженерно - технического обеспечения.

Например, во время проверки на многих шахтах объединения «Прокопьевскуголь» уровень использования горнодобывающих машин оказался много ниже нормативов. На шахте им. Вахрушева из 306 секций мехкрепей в работе находилось 166, или 54 процента при нормативе 73. На шахте «Тайбинская» из 528 секций в работе было 320, или 61 процент, на шахте «Карагайлинская» из 661 секции — 314, или 48 процентов. На многих шахтах не выполняются нормативы использования очистных и проходческих комбайнов, погрузочных машин, конвейерных установок. И не случайно сегодня свыше половины комплексно-механизированных забоев имеют нагрузку менее тысячи тонн в сутки, а из каждого третьего добывается меньше пятисот тонн угля. За десять месяцев текущего года из 202 очистных забоев, оборудованных механизированными крепями, 140 не выполнили планы и задолжали почти шесть миллионов тонн угля.

Свыше 750 млн. рублей потеряла промышленность Кузбасса из-за невыполнения планов роста производительности труда. Тут действует комплекс причин. Верно говорится о необходимости совершенствовать технологию, внедрять более прогрессивное оборудование. Делать это нужно. Но еще важнее поднять дисциплину труда. Ведь 42 процента недополученной продукции приходится на непроизводительные потери рабочего времени. В ряде отраслей народного хозяйства наблюдается малоэффективное использование трудовых ресурсов. Особенно большие потери рабочего времени допускаются на предприятиях Минсельстроя. В расчете на одного рабочего в прошлом году они достигли семи дней, на предприятиях Минводхоза — 5,3 дня, Минхиммаша — 4,3 дня, лесной и деревообрабатывающей промышленности — трех дней. В угольной промышленности потери рабочего времени возросли на 76 процентов.

По-прежнему больше половины из них приходится на неявки с разрешения администрации. Миллион триста тысяч человеко-дней составили прогулы. Крайне неблагополучное положение с трудовой дисциплиной создалось на предприятиях объединения «Кемеровостройматериалы», управления хлебопродуктов. Здесь каждый второй совершил прогул. Каждый третий не вышел на работу на предприятиях объединения «Прокопьевскуголь», «Облкемеровоуголь», «Кемероволес», управления сельского хозяйства.

Огромный ущерб наносится народному хозяйству от выпуска продукции низкого качества. Потери от брака составили 53 млн. рублей и возросли в сравнении с девятой пятилеткой более чем в полтора раза. На Западно-Сибирском металлургическом заводе в прошлом году от выпуска бракованной продукции потеряно 3,7 млн. рублей, на КМК — 3,3 млн. рублей, в объединении «Кузбассэлектромотор» — 233 тыс. рублей. Из года в год снижается качество кузнецких углей. И это несмотря на рост обогащения. По этой причине угольные предприятия ежегодно недополучают с потребителей свыше 30 млн. рублей.

В последние годы в области проводится большая работа для соблюдения режима экономии. Достигнуты неплохие результаты. Сэкономлено 920 млн. киловатт-часов электроэнергии. В фонд экономии Кузбасса внесено 36 тысяч тонн металла, 52 тысячи тонн цемента, около 400 тысяч кубометров лесоматериалов. В то же время 10—15 процентов предприятий области ежегодно допускали перерасход электроэнергии. В их числе предприятия объединений «Прокопьевскуголь», «Гидроуголь» и других.

Резервы экономии различных материалов, сырья, электроэнергии, топлива имеются в каждом коллективе. Чтобы ввести их в действие, порой не требуется ни больших материальных затрат, ни коренной перестройки производства. Достаточно лишь обеспечить должный порядок в учете и нормировании расхода сырья и материалов, их хранении, строже спрашивать за бесхозяйственность с должностных лиц. Тут большая роль принадлежит группам дозорных на предприятиях, городским и районным комитетам народного контроля. Призыв «Экономика должна быть экономной» народные контролеры должны рассматривать как прямое указание к действию. Только тогда нам удастся снизить потери.

И. ГОЛОВАЧЕВ,
заместитель председателя областного комитета народного контроля.

г. Кемерово.

СОБЫТИЯ ЗА РУБЕЖОМ

КОРРЕСПОНДЕНТЫ ТАСС И АПН СООБЩАЮТ

Верный продолжатель дела Ленина

Широко и торжественно отмечает прогрессивное человечество 75-летие со дня рождения Генерального секретаря ЦК КПСС, Председателя Президиума Верховного Совета СССР Л. И. Брежнева. Из многих стран мира поступают сообщения о митингах и выставках, конференциях и специальных публикациях, посвященных этой знаменательной дате.

Мировая общественность видит в лице Л. И. Брежнева выдающегося партийного и государственного деятеля современности, продолжателя великого дела Ленина, пламенного борца за мир, обуздание гонки вооружений и международную безопасность.

Вьентьян. Замечательному продолжателю дела Ленина и Великого Октября, верному сыну советского народа, видному деятелю КПСС, Советского государства и международного коммунистического движения, борцу за мир и социальный прогресс, последовательному марксисту-ленинцу Леониду Ильичу Брежневу исполняется 75 лет, пишет сегодня орган ЦК НРПЛ газета «Сиенг пасасон».

Неустанная и плодотворная деятельность Генерального секретаря ЦК КПСС, Председателя Президиума Верховного Совета СССР Л. И. Брежнева, продолжает газета, — это великолепный пример преданности и беззаветной верности Родине, ленинской партии, делу коммунизма. На всех вверенных ему партийных и государственных постах товарищ Л. И. Брежнев всегда с честью оправдывал высокое доверие. Его неиссякаемая энергия, партийная принципиальность, нерушимая связь с жизнью советского народа вызывают глубокое уважение к нему всего народа ЛНДР.

Вашингтон. На обложке декабрьского номера выходящего в США журнала «Совьет лайф» — фотопортрет Леонида Ильича Брежнева. Журнал публикует краткую биографию Л. И. Брежнева, которая богато иллюстрирована многочисленными фотографиями, отображающими различные этапы жизни и работы выдающегося государственного деятеля и руководителя Коммунистической партии Советского Союза.

Этот номер журнала вызвал особый интерес у американских читателей.

Лиссабон. Торжественный вечер, посвященный 75-летию Л. И. Брежнева, состоялся в португальской столице.

Выступая перед собравшимися, заместитель председателя общества «Португалия—СССР» Л. М. Душ Сантуш отметил, что с именем и деятельностью советского руководителя прогрессивное человечество связывает грандиозные свершения СССР в строительстве коммунизма, в борьбе за мир, разоружение, разрядку и международное сотрудничество.

В штаб-квартире общества развернута фотовыставка, рассказывающая о жизни и деятельности Л. И. Брежнева.

Мадрид. Здесь состоялась церемония представления книги «Воспоминания» Л. И. Брежнева. Она выпущена массовым тиражом на испанском языке издательством «Рубиньос».

«Эта книга, безусловно, будет встречена с интересом всеми, кому дорог мир на земле, кто выступает за разрядку и разоружение, против попыток определенных сил развязать новую мировую войну, — заявил директор издательства Антонио Рубиньон. — Содержание этой книги — свидетельство самоотверженного служения советского руководителя благородным идеалам прогресса, разрядки, укрепления безопасности и сотрудничества».

К положению в Польше

ВАРШАВА, 19. (ТАСС). Военный совет национального спасения принял решение, направленное на скорейшее приспособление системы управления народным хозяйством к условиям военного положения. Это решение рекомендует сосредоточить все усилия в области экономики на реализации первоочередных общественных потребностей.

Польское радио продолжает информировать о спаде количества забастовок, налаживании трудового ритма на многих предприятиях страны. Вместе с тем указывается, что нормализация обстановки в Польше вызывает озлобленное сопротивление со стороны контрреволюционных элементов, врагов социалистической Польши, которые в анархии и смуте видят свою возможность продолжать подрывную работу, создавать очаги напряженности. Подтверждением этого является сообщение, распространенное агентством ПАП о том, что в некоторых районах вопреки запретам, вытекающим из военного положения, группы провокаторов пытаются создавать уличные беспорядки, организовывать т. н. оккупационные забастовки, блокировать нормальную работу предприятий.

Агентство ПАП приводит подробности событий, которые имели место в ночь на 17 декабря в Гданьске. Агрессивно ведущие себя группы, используя камни, металлические предметы, совершили нападение на силы милиции, которые пытались предотвратить уличные беспорядки, выполняли свой долг и несли охрану общественного порядка. В результате этого ранено 160 милиционеров и 164 гражданских лица.

На угольной шахте «Вуек» в Силезии группа безответственных лиц, в том числе не принадлежащих к коллективу шахты, организовала забастовку и нападение на представителей сил общественного порядка. В результате этого, как сообщает агентство ПАП, есть жертвы. 41 милиционер был ранен.

Следствие по данным делам ведет военная прокуратура, говорится в сообщении.

Радио, телевидение и печать ПНР продолжают предавать гласности документы и материалы руководства «Солидарности», готовившиеся на случай государственного переворота. Из них следует, что экстремисты намеревались репрессировать и физически уничтожить около 80 тысяч членов ПОРП. Среди документов варшавской «Солидарности» обнаружена инструкция по подрывной работе в Войске Польском. О другой инструкции, разработанной «экспертом» профобъединения П. Фиалковским, пишет газета «Жолнеж вольности». В ней рекомендуется использовать шантаж и давление на рабочих, даются указания о создании «групп боевиков» для сопротивления и террора. Необходимо сделать вывод, пишет газета, что «вожаки «Солидарности» руководствовались прежде всего опытом нацистской партии и ее штурмовиков.

Комментируя эти разоблачения, газета «Трибуна люду» подчеркивает, что история никогда не снимет обвинения с лидеров «Солидарности», с деятелей КОС—КОР или «конфедерации независимой Польши». Они нагло злоупотребили доверием трудящихся в Польше, хотели превратить их справедливый гнев в орудие разрушения, превратить его в действия, подрывающие само существо народного государства, его интересы и интересы всего народа. Их целью было завладеть властью и придать польской политике антисоциалистический и антисоветский дух, а экономическая катастрофа должна была стать их крупнейшим козырем в борьбе за власть.

В Варшаве объявлено, что руководство Объединенной крестьянской партии обратилось к сельским жителям с призывом неукоснительно выполнять требования военного положения. Мы верим, говорится в заключение обращения, что жизнь в стране в кратчайший срок придет в норму, и мы должны всеми силами содействовать этому. Мы обязаны служить делу национального спасения, служить нашей родине, — народной Польше, которую хотим видеть спокойной, сильной, богатой и занимающей достойное место среди стран мира.

Предпринимаемые Военным советом меры ведут к дальнейшей изоляции подстрекателей из «Солидарности», действующих по инструкциям подрывных центров Запада. Силы общественной безопасности страны, действуя совместно с созданными на местах комитетами национального спасения, дают отпор деятельности контрреволюционных групп, обеспечивая укрепление социалистического правопорядка в стране.

НРБ. Завод запоминающих устройств в Пловдиве — ведущее предприятие болгарской электроники. Он поставляет свою продукцию в Советский Союз и другие страны социалистического содружества.

НА СНИМКЕ: техника, предназначенная для СССР, в цехе пловдивского завода.

Фото БТА—ТАСС.

Имперские притязания США

17 декабря с. г. президент США Р. Рейган выступил на пресс-конференции в Вашингтоне с изложением своих взглядов на события в Польше. По его словам, в этой стране силы безопасности «захватывают промышленные предприятия», «принуждение» пришло «на смену переговорам и компромиссу», имеет место «все более широкое использование силы против безоружного населения и нарушение элементарных гражданских прав польского народа».

Эти и другие подобные утверждения ни по содержанию, ни даже по форме не соответствуют обстановке, складывающейся в Польше. Но они понадобились американскому президенту для того, чтобы обосновать враждебный подход к мероприятиям официальных польских властей и свое решение о фактическом разрыве экономических связей с Польшей, оправдать имперские притязания США.

Глава американской администрации дает еще один образчик пренебрежения элементарнейшими нормами международного права, принципами равноправия государств и недопустимости вмешательства в их внутренние дела. По логике его заявления, эти принципы обязательны для всех остальных, только не для Соединенных Штатов. Последние сами определяют и за себя, и за других, что законно и что незаконно, кому что дозволено, а что должно быть осуждено, кому воздать хвалу, кого облить грязью.

Возможно, понятие социалистической собственности, роль профсоюзов при социализме неведомы руководителям США, но это еще не причина для того, чтобы все ставить с ног на голову. Войску Польскому и силам безопасности нет нужды «захватывать предприятия», которые, как известно, являются общегосударственной, общенациональной собственностью и призваны служить общенародным интересам. Стенания насчет «законных прав» чужих профсоюзов выглядели бы куда убедительнее, если бы профсоюзные права соблюдались его правительством у себя дома. Сетования по поводу интернирования профсоюзных деятелей она подкрепляет ссылками на то, что в ряде случаев к ним применялись такие же меры, как к экстремистам из профобъединения «Солидарность» (а не «арестов и заключения в тюрьмы и лагеря тысяч польских профсоюзных деятелей», как утверждает президент) звучали бы много искреннее, если бы нынешняя вашингтонская администрация хотя бы толику от щедрот и забот, которые она расточает по отношению к «Солидарности», уделила, например, американскому профсоюзу авиадиспетчеров. Нет, своих профсоюзных деятелей она потчует штрафами, драконовскими судебными приговорами, а сам профсоюз разгоняет.

Призывы против «вмешательства извне» выглядели бы куда более убедительными, если бы правительство Р. Рейгана поставило на место, скажем, радиостанции «Свободная Европа» и «Голос Америки», которые денно и нощно подстрекают поляков на бунт, на оказание сопротивления властям, инструктируют, как организовывать забастовки, акции саботажа и т. п.

Заявления о «симпатиях» к полякам приобрели бы большую достоверность, если бы не откровенные и хладнокровные расчеты президента использовать экономические проблемы Польши во вред ее населению. Р. Рейган не скрывает, что намерен всячески затруднять выход Польши из экономического кризиса, мешать улучшению снабжения населения продовольствием, если руководство этой страны не подчинится американскому диктату.

Выступление президента пронизывает раздражение тем, что события в Польше приняли не тот оборот, на который рассчитывали в Вашингтоне. Не о спокойствии, не о стабильности, не о нормальном развитии Польши пекутся в Белом доме. «Насилие, — заявляет Р. Рейган, — влечет за собой насилие и угрожает ввергнуть Польшу в пучину хаоса». Что это, как не подталкивание экстремистов к бесчинствам, которые уже вызвали в Польше кровопролитие?

Нужно ли после этого удивляться, что американские подрывные радиоголоса, в том числе передатчики, вещавшие до последних дней из консульств США в Кракове и Познани, перешеголяли сами себя в попытках сеять смуту среди поляков?

Р. Рейган не может не знать, он обязан знать, что введением военного положения в Польше буквально в последний момент был предотвращен государственный переворот, грозивший ввергнуть страну в гражданскую войну. Будучи президентом государства, с которым контрреволюция поддерживала особо тесные связи, он должен был бы знать, что в недрах «Солидарности» и других группировок антисоциалистического толка были заготовлены списки на десятки тысяч коммунистов, работников правительства, офицеров армии, милиции, органов безопасности, подлежавших уничтожению и репрессиям. По Р. Рейгану получается, что ПОРП, правительство, органы власти на местах должны были бы непротивлением отвечать на насилие, чинимое контрреволюцией. Действия контрреволюции не воспринимались в Вашингтоне как «внутреннее принуждение». Гражданская война, которую готовили контрреволюционеры, возможно, уместилась бы в «европейские идеалы демократии и господства закона», о которых рассуждает президент.

И еще одно необходимо сказать. Президент США проводит мысль, будто речь идет не о польских внутренних делах, не о решениях, принятых польскими руководителями, а о явлениях, инспирированных и санкционированных Советским Союзом. Здесь Р. Рейганом движет не только антисоветская инерция, просто вольное обращение с фактами. Он, похоже, ищет предлог для нагнетания обстановки для того, чтобы внутренний польский кризис превратить в международный, чтобы найти и в польских событиях оправдание для продолжения милитаристских программ Вашингтона.

Интересы других народов, задача восстановления нормальных, не отягощенных постоянными сбоями и напряженностью отношений между государствами, как видно, все еще остаются чуждыми нынешнему политическому курсу Соединенных Штатов.

(ТАСС).

МИР ЗА НЕДЕЛЮ

• Аннексия Голанских высот
• «Нет!» — ядерному безумству

КАК ГРУБОЕ нарушение элементарных норм международного права и наглый вызов мировой общественности расценивается провокационное решение Израиля об аннексии Голанских высот. На этот район, захваченный у Сирии в результате агрессии 1967 года, решением кнессета (парламента) распространены действия израильского законодательства и полномочия израильской администрации. Премьер-министр Бегин с вызывающим цинизмом прямо заявил об «исправлении границы» с Сирией.

Экспансионистские аппетиты Тель-Авива значительно возросли после подписания кэмп-дэвидских соглашений.

Вопреки многочисленным резолюциям ООН и решениям других представительных международных форумов, Израиль аннексировал восточную часть Иерусалима и объявил этот город своей «вечной и неделимой» столицей. Он активно использует осуществляемые в рамках Кэмп-Дэвида переговоры по так называемой «палестинской автономии» в целях увековечения режима оккупации Западного берега реки Иордан и сектора Газа.

В арабских странах подчеркивают, что агрессивный экспансионистский курс, который Израиль на протяжении ряда лет осуществляет в отношении арабских соседей, был бы невозможен без постоянной и всесторонней американской поддержки. Политические наблюдатели отмечают и тот факт, что аннексионистская мера объявлена Тель-Авивом вскоре после поездки на Ближний Восток специального представителя президента Рейгана Ф. Хабиба и вслед за подписанием в Вашингтоне американо-израильского соглашения о так называемом «стратегическом сотрудничестве». Очевидно, что решение об аннексии Голанских высот непосредственным образом связано с осуществлением этого зловещего антиарабского альянса, призванного установить американский империалистический диктат на Ближнем Востоке.

Политика Израиля ведет к росту напряженности на Ближнем Востоке, блокирует справедливое и прочное урегулирование в этом районе. Естественно, что последняя провокационная мера Тель-Авива вызвала возмущение как в арабском мире, так и в широких кругах международной общественности. Население оккупированного района Голанских высот объявило массовую забастовку протеста. По просьбе Сирии к обсуждению вопроса о действиях Израиля приступил Совет Безопасности ООН.

ГОЛОС трудящихся планеты, решительно требующих прекращения гонки вооружений и обеспечения прочного мира, громко прозвучал из Парижа, где проходила Всемирная профсоюзная конференция по социально-экономическим аспектам разоружения. На повестке дня этого важнейшего форума находились актуальные вопросы дальнейшего расширения борьбы трудящихся за прекращение гонки вооружений, предотвращение ядерной войны, за мирное небо над планетой.

В работе конференции участвовали представители многих национальных профцентров, международных профсоюзных и других организаций, в том числе ООН и ее специализированных учреждений, а также общественные деятели и ученые из более чем 60 стран пяти континентов.

Открывая заседание, председатель Международного подготовительного комитета конференции, генеральный секретарь шотландского конгресса тред-юнионов Дж. Милн подчеркнул исключительно важное значение форума для активизации борьбы за мир и разоружение, за прекращение гонки вооружений и устранение угрозы войны. Эти вопросы, сказал он, находятся сейчас в центре внимания профсоюзного движения. В речах многих делегатов прозвучало решительное осуждение агрессивного внешнеполитического курса нынешней американской администрации, решения Вашингтона о производстве нейтронного оружия и размещении в странах Западной Европы новых американских ядерных ракет средней дальности.

В принятой декларации отмечено, что безумная гонка вооружений, рост военных расходов больно бьют по интересам трудящихся, ведут к сокращению социальных программ, росту на Западе массовой безработицы. Прекращение гонки вооружений высвободило бы огромные материальные ресурсы, которые должны быть направлены на борьбу против отсталости, голода, неграмотности и болезней, от которых страдают миллионы людей на планете.

Делегаты выступили в поддержку мер по ограничению стратегических вооружений, за достижение прогресса в переговорах между СССР и США, за созыв конференции по военной разрядке и разоружению в Европе.

Г. КУВАЛДИН.
В. МАЛЫШЕВ.
(ТАСС).

ТВ

20, ВОСКРЕСЕНЬЕ

I ПРОГРАММА. **Передачи ЦТ.** 8.00 «Время». 8.50 «На зарядку становись!». 9.05 Играет образцово-показательный оркестр комендатуры Московского Кремля. 9.30 «Будильник». 10.00 «Служу Советскому Союзу!». 11.00 «Здоровье». Научно-популярная программа 11.45 «Утренняя почта» Музыкальная программа. 12.15 «Сельский час». 13.15 «Музыкальный киоск». 13.45 Кубок и чемпионат СССР по тяжелой атлетике. 14.15 «Советский Союз глазами зарубежных гостей». 14.30 «Тропинины». Художественный телефильм. 1 и 2-я серии. 17.20 «Клуб кинопутешествий». 18.20 Мультфильм. **18.35—18.50 Перерыв.** 18.50 «Международная панорама». 19.35 Поет народная артистка СССР Е. Образцова. 21.00 «Время». 21.40 Международный турнир по хоккею на приз газеты «Известия». Сборная СССР — сборная Швеции. 2 и 3-й периоды. В перерыве (23.15)— Новости. II ПРОГРАММА. **Передачи ЦТ.** 14.20 «Радуга» Международный фестиваль телевизионных программ народного творчества. «Наш фольклор» (Верхняя Вольта). 14.45 В гостях у сказки. «Уточка — голубое перышко». Мультфильм (ЧССР). 15.30 «Песни о молодежи». 16.05 М. Анчаров. «День за днем» Телеспектакль. Глава 3-я. «Март, 17-е, четверг». 17.00 Международный турнир по хоккею на приз газеты «Известия». Сборная Финляндии—сборная ЧССР 19.30 Документальный фильм. 19.45 «Спокойной ночи, малыши!». 20.00 «В мире животных». 21.00 «Время». 21.35 «Самый жаркий месяц». Художественный фильм. 2-я серия. 22.40—23.50 «Песня-81»

21, ПОНЕДЕЛЬНИК

I ПРОГРАММА. **Передачи ЦТ.** 8.00 «Время». 8.40 Утренняя гимнастика. 9.05 В гостях у сказки. «Уточка — голубое перышко». Мультфильм (ЧССР). 9.50 «Клуб кинопутешествий» 10.50 Новости **Перерыв до 14.10.** 14.15 Новости 14.35 «Живая Вселенная». Научно-популярный фильм. 15.35 «Наш сад». 16.05 Концерт детского хора «Щедрик». 16.35 «К вам вышел «Богатырь». Документальный телефильм 16.45 «Лица друзей». 17.35 Бокс. Чемпионат СССР. 18.15 «Решения XXVI съезда КПСС — в жизнь». О внедрении метода сквозного бригадного подряда на строительстве Красноярского завода тяжелых экскаваторов. **Кемерово.** 18.45 «День за днем». **Передачи ЦТ.** 19.00 Международный турнир по хоккею на приз газеты «Известия». Матч за 3-е место. 21.00 «Время». 21.30 Н. Некрасов. Стихи разных лет. 22.30 «Сегодня в мире». 22.45—01.00 Международный турнир по хоккею на приз газеты «Известия». Матч за 1-е место. II ПРОГРАММА **Передачи ЦТ.** 12.00 «Стрельба рикошетом». Научно-популярный фильм. 12.10 «Жизнь науки». 12.40 Ботаника. 6-й класс. «Грибы». 13.00 Лирика В. Брюсова. 13.30 Химия. 10-й класс. «Промышленная переработка жиров». 14.00 «Я бросил пить». Научно-популярный фильм. 14.15 Опера М. Глинки «Руслан и Людмила». 14.50 «Страницы жизни и творчества». 15.50 «Нальчик» Документальный телефильм. **Перерыв до 18.30. Кемерово.** 18.30 Для детей. «Светлана, Андрей и Бармалей». 18.45 Спортивная неделя. 19.00 «Города и страны» Туристские маршруты Франции и Англии. **Передачи ЦТ.** 19.45 «Спокойной ночи, малыши!» **Кемерово.** 20.00 Для школьников «Если петь нам о Родине». Концерт ансамбля песни и танца Дома пионеров Центрального района г. Новокузнецка. 20.25 Киножурнал. 20.30 «Зимняя песня природы» Стихи кузбасских поэтов. **Передачи ЦТ.** 21.00 «Время». 21.30 «Синдикат-2». Художественный телефильм. 1-я серия. 22.35 «Голоса народных инструментов». Гитара. 23.30 Программа научно-популярных фильмов. 00.25—00.55 Концерт артистов балета.

Р **20, ВОСКРЕСЕНЬЕ**

8.25 Прогноз погоды. 8.27 Программа передач. 8.30 Обзор газеты «Кузбасс». 8.40 Прогноз погоды. 11.15 «Алый парус». Передача для старшеклассников. 12.15 «Молодость Кузбасса». 17.30 Музыкальная программа «По вашим письмам».

21, ПОНЕДЕЛЬНИК

6.40 Прогноз погоды. 6.42 Программа передач. 6.43 Концерт ансамбля электромузыкальных инструментов. 6.58 Прогноз погоды. 7.50 Объявления (по горсети). 7.58 Прогноз погоды. 8.45 «Дружбе крепнуть» — о творческих и деловых связях Кузбасса и Донбасса. 11.15 «Музыкальный сувенир». 18.15 Танцевальные ритмы. 18.35 Новости Кузбасса. 18.50 Музыка. 18.55 Прогноз погоды, программа передач на 22 декабря.

21 ДЕКАБРЯ

ТЕАТР ДРАМЫ. ДИКАРЬ. Начало в 19 час. 30 мин.

ТЕАТР ОПЕРЕТТЫ. СОЛНЦЕ ЛОНДОНА. Начало в 19 час. 30 мин.

ФИЛАРМОНИЯ. 25 декабря. Лауреат международных конкурсов солист Московской государственной филармонии НАУМ ШТАРКМАН (фортепиано).

ЦИРК. Новый аттракцион «ЗДРАВСТВУЙ, МИР!». Смешанная группа экзотических животных под руководством ЛЮБОВИ и БОРИСА ФЕДОТОВЫХ. Начало представлений в 12, 15 час. 30 мин. и 19 час. 30 мин.

ДОМ КИНО «МОСКВА». Большой зал. Новый цветной художественный фильм БЕРЕМ ВСЕ НА СЕБЯ (10, 12, 14, 16, 18, 20, 21.10). **Малый зал.** Хроникальный фильм ПОВЕСТЬ О КОММУНИСТЕ (12, 15, 18). Цветной художественный фильм МАЛЕНЬКАЯ КРАСИВАЯ ДЕРЕВНЯ (10, 13-20, 16-30, 19-50, 21-30).

«ЮБИЛЕЙНЫЙ». БОЛЬШОЕ ПУТЕШЕСТВИЕ БОЛЕКА И ЛЕЛЕКА (10). БЕРЕМ ВСЕ НА СЕБЯ (11-50, 14, 16, 18, 19-40, 21-30).

«ПИОНЕР». ПЕРЕПОЛОХ В ОБЛАКАХ (10, 11-50, 13-40, 15-30) ПРЕСТУПНИК И АДВОКАТЫ (17-30, 21). ДВАДЦАТЬ ШЕСТЬ ДНЕЙ ИЗ ЖИЗНИ ДОСТОЕВСКОГО (19-20).

«ОКТЯБРЬ». ЗНАК ВЕЧНОСТИ (15). ТЕГЕРАН-43, две серии (12, 17, 20).

«МЕТАЛЛУРГ». ПОСЛЕДНИЙ ПОБЕГ (14). ДИКАЯ ОХОТА КОРОЛЯ СТАХА, две серии (16, 19).

«ПРОГРЕСС». ТЕЛЕГРАММА (10, 13). БЕЛЫЙ ВОРОН (11-30, 21). О, СПОРТ, ТЫ—МИР!, две серии (15, 18).

«ЛУЧ». КОНЕЦ ИМПЕРАТОРА ТАЙГИ (15). ТЕГЕРАН-43, две серии (12, 17, 20).

ДК ПРОИЗВОДСТВЕННОГО ОБ'ЕДИНЕНИЯ «АЗОТ». ТЕГЕРАН-43, две серии (16, 19).

ДК СТРОИТЕЛЕЙ. НЕВОЗМОЖНЫЕ ДЕТИ (14). ФАНТАЗИЯ НА ТЕМУ ЛЮБВИ (16, 18).

ДК ИМЕНИ 50-летия ОКТЯБРЯ. ИЗБРАННИК ВЕЛИКОГО ДУХА (13, 15, 20). ЭСКАДРОН ГУСАР ЛЕТУЧИХ (17).

ДК ШАХТЕРОВ. ДОЧЬ КОМАНДИРА (12-30). ПРЕСТУПНИК И АДВОКАТЫ (14, 16, 18-30, 20-30).

КЛУБ ВОГ. КТО ЖЕ МИЛЛИАРДЕР? (19—с субтитрами).

ДК КОКСОХИМЗАВОДА. ЧЕРНАЯ КУРИЦА, ИЛИ ПОДЗЕМНЫЕ ЖИТЕЛИ (13-30). ЛИЧНОЙ БЕЗОПАСНОСТИ НЕ ГАРАНТИРУЮ... (15, 17, 19).

КЛУБ ГРЭС. ДЕТИ КАПИТАНА ГРАНТА (13). ВРАГ, две серии (15, 18).

21 ДЕКАБРЯ

ДОМ КИНО «МОСКВА». Большой зал. Новый цветной художественный фильм ТАЙНА ЗАПИСНОЙ КНИЖКИ (9-30, 11-30, 13-30, 16, 18-20, 20, 21-40). **Малый зал.** Хроникальный фильм МАРИЯ С МАЛОЙ ЗЕМЛИ (11-30, 15, 18-30). Художественный фильм ДОКТОР ПОЭНАРУ (9-30, 13, 16, 19-40, 21-30).

«ЮБИЛЕЙНЫЙ». Новый цветной художественный фильм ТАЙНА ЗАПИСНОЙ КНИЖКИ (10, 11-50, 14, 16, 18, 20-10, 21-50). Киновечер, посвященный творчеству актера АЛЕКСАНДРА ЗБРУЕВА (к сеансу в 18 час.).

«ПИОНЕР». ПЕРЕПОЛОХ В ОБЛАКАХ (10, 11-40, 13-20, 15-10). БЕЛЫЙ ВОРОН (17, 19, 21).

«ОКТЯБРЬ». КОНЕК-ГОРБУНОК (15). ТЕГЕРАН-43, две серии (12, 17, 20).

«МЕТАЛЛУРГ». ФИНИСТ — ЯСНЫЙ СОКОЛ (14). ПРЕСТУПНИК И АДВОКАТЫ (16, 18-20, 20-10).

«ПРОГРЕСС». ШЛА СОБАКА ПО РОЯЛЮ (10, 14). ПОСЛЕДНИЙ ПОБЕГ (11-30, 16, 17-50, 19-30, 21-30).

«ЛУЧ». МИШКА, СЕРЕГА И Я (15). ТЕГЕРАН-43, две серии (12, 17, 20).

ДК имени 50-летия ОКТЯБРЯ. ГИБЕЛЬ МАДАМ ЛЕМАН (11, 13, 15, 17, 19, 21).

ДК ШАХТЕРОВ. БЕЛЫЙ ВОРОН (14, 16, 20-30). ДВАДЦАТЬ ШЕСТЬ ДНЕЙ ИЗ ЖИЗНИ ДОСТОЕВСКОГО (18-30).

КЛУБ ГРЭС. ГИБЕЛЬ МАДАМ ЛЕМАН (21).

Кемеровская филармония

Малый концертный зал

21 ДЕКАБРЯ

ТВОРЧЕСКИЙ ОТЧЕТНЫЙ КОНЦЕРТ

оркестра народных инструментов общеобразовательной школы № 5.

Художественный руководитель НИКОЛАЙ МАМЕТЬЕВ.

Начало в 15 час.

ВНИМАНИЮ КИНОЗРИТЕЛЕЙ!

В ближайшее время вас ждет встреча на экране с героями романа народного писателя Белоруссии Ивана **ШАМЯКИНА**

в художественном фильме

«ВОЗЬМУ ТВОЮ БОЛЬ».

Режиссер **Михаил ПТАШУК.**

Фильм этот о войне, о том, что предательство народа не прощает никогда, что никогда не заживут раны, которые оставила война в душах людей...

В главной роли Ивана Батрака снялся известный актер лауреат премии Ленинского комсомола

Владимир ГОСТЮХИН,

знакомый зрителям по работам в кинокартинах: «ВОСХОЖДЕНИЕ», «СТАРШИНА», «ОХОТА НА ЛИС», «БЕЛЫЙ ВОРОН» а также **Галина ЯЦКИНА, Любовь ВИРОЛАЙНЕН, Иван МАЦКЕВИЧ, Ирина МАЛЫШЕВА** и другие.

Киностудия «Беларусьфильм».

Облкинопрокат.

СТРАХОВАНИЕ ДОМАШНЕГО ИМУЩЕСТВА

Госстрах рекомендует своевременно оформить договор домашнего имущества По такому договору гарантируется возмещение ущерба в случае уничтожения или повреждения имущества от пожара, стихийных бедствий, аварии отопительной системы, водопроводной сети, проникновения воды из соседних помещений, а также при его похищении. Страховое возмещение выплачивается в размере причиненного ущерба в пределах страховой суммы, обусловленной договором.

Оформить договор страхования домашнего имущества можно на любую сумму, не превышающую его стоимость (с учетом износа), исходя из действующих государственных розничных цен, сроком от одного года до пяти лет включительно и на более короткий период (от 2 до 11 месяцев).

Размер страхового платежа составляет от 15 до 40 коп. со 100 рублей страховой суммы в год, в зависимости от категории строения (здания).

При оформлении договора на три года и более страхователю предоставляется скидка в размере 10 проц. с исчисленной суммы платежа.

Уплачивать страховые платежи можно путем безналичных расчетов через бухгалтерию по месту работы страхователя, а также наличными деньгами страховому агенту

Для заключения договора следует обратиться в инспекцию госстраха, обслуживающую ваш район или город, которая более подробно познакомит вас с условиями страхования

Управление госстраха по Кемеровской области.

КЕМЕРОВСКОЕ ОБЛАСТНОЕ БАЗОВОЕ МЕДИЦИНСКОЕ УЧИЛИЩЕ ПРОДОЛЖАЕТ НАБОР

на шестимесячные подготовительные курсы для поступления в училище в 1982 году.

Училище готовит для работы в лечебно-профилактических учреждениях Кемерова на дневном отделении на базе 10 классов медицинских сестер общего и детского профиля, на базе 8 классов—медицинских сестер детского профиля.

На вечернем отделении на базе 10 классов—медицинских сестер общего профиля.

Стоимость за весь курс обучения 21 рубль.

Начало занятий с 4 января 1982 года два раза в неделю Вступительные экзамены проводятся в июне после окончания занятий на курсах. Иметь при себе четыре фотокарточки размером 3×4 см.

Запись производится по адресу: г. Кемерово-33, ул. Н. Островского, 10, кабинет № 506, все дни, кроме субботы и воскресенья, с 9 до 18 час.

Коллектив кемеровского производственного объединения «Азот» скорбит по поводу безвременной кончины участника Великой Отечественной войны, ветерана труда, пенсионера

КУРОЕДОВА
Алексея Петровича

и выражает соболезнование родным и близким покойного.

ПОДРОСТОК: ТРУДНЫЙ ВОЗРАСТ

Двор-союзник

Сколько раз приходилось слышать мнение, что двор — это опасно, это темные подворотни, гитара, случайные компании, а там, смотришь, карты и выпивка. Подростков, дескать, нужно всякими способами спровадить со двора. Когда мы, новоселы нашего микрорайона, знакомились друг с другом, то об этом многие говорили. Я с этим не согласна. Наше дело, взрослых людей, взять двор под свой контроль.

Убеждена: при умелом подходе к ребятам двор может даже компенсировать воспитательные промахи какой-то семьи, может во многом помочь школе. Все это я пишу, думая о своем сыне, о его друзьях — Валерии, Саше, о других мальчиках из нашего двора.

Сын мой теперь уже взрослый, но свежо в памяти начало работы детского клуба «Юнармеец» в жилом доме ЖЭКа объединения «Химпром». Сюда он пришел еще ребенком. Отсюда ребят провожали в первый класс, да и потом они с удовольствием бегали заниматься в этот клуб.

Руководителем и воспитателем в нем была и остается Елена Михайловна Носорева. Она не ставила целью привести детей на все готовенькое. Она хотела, чтобы дети получали удовлетворение от своих поделок, от встреч с интересными людьми. Все ребята здесь были равны, не было разделения на «трудных» и на воспитанных. Они дорожили доверием. В анкетах откровенно писали о своей мечте, о том, кем хотят стать, о своих любимых героях, на которых они хотят быть похожими. И мы, родители, поддерживали стремления наших детей.

Помню, пришли к нам домой трое «юнармейцев» в пилотках, подтянутые, вид серьезный. Они детально интересовались успеваемостью сына, его поведением и предложили свои услуги, помощь. Бывали случаи, когда наш родительский комитет клуба вместе с преподавателями школы помогал неблагополучным семьям наладить контакт с детьми.

Теперь в нашем дворе подростки не стоят в подъездах, не обижают малышей, а идут в свой клуб, занимаются делом.

Прошли годы, «юнармейцы» стали молодыми специалистами, а те, что помладше, по-прежнему занимаются в кружках. Вот так и получилось, что тот двор, от которого иные советовали оберегать ребят, оказался союзником в деле воспитания. Я считаю, что и школа, и Дворец пионеров, и клуб по месту жительства, и мы, родители, должны объединить усилия.

Л. ИВКИНА.

г. Кемерово.

Разговоры на скамейке

Родители, которые не любят обременять себя заботами о собственных детях, часто успокаивают себя: «Вырастет — сам поймет, придет время — поумнеет». А между тем детство — время, когда юный человек ко всему восприимчив, любознателен, активен, — проходит невозвратимо. И если в этом возрасте человек не получит нужных нравственных уроков, трудно будет восполнить их отсутствие.

Некоторые родители не могут, иные не хотят организовать свободное время ребенка. Здесь на помощь приходят внешкольные учреждения, Дома пионеров, клубы по месту жительства.

В нашем дворе есть клуб ЖЭКа № 3 производственного объединения «Азот». Воспитатель клуба Галина Тимофеевна Шишкова вместе с руководителем спортивной секции на хоккейной коробке проводят дворовые спортивные соревнования. Летом она с небольшой группой ребят уходит в поход. Но основная масса детей остается во дворе, со своими родителями. Папы занимают столики, играют в карты или часами колотят костяшками домино, некоторые сидят у телевизоров дома. И ни одного дня они не хотят потратить на поход с ребятами. А на скамейках сидят мамы и бабушки, подолгу обговаривают дворовые новости, рассуждают о новом поколении. Любопытные иной раз услышишь мнения.

Одна заявила: «Мы росли, ничего не видели, пусть наши дети пользуются тем, что мы для них сделали». Другая ее упрекает: «Вы-то что сделали для сына? Он уже взрослый, а болтается без дела. Чему вы его научили? Сколько раз он отбывал наказание за хулиганство?». Мать с гордостью отвечает: «Мы сыну покупаем машину, может быть, он ею увлечется и исправится». Ей в пример приводят молодую семью, где двое подростков. Они учатся хорошо, дома во всем помогают и с родителями ходят в детский клуб.

Детство мы всегда несем с собой. И от того, как оно прошло, кто открывал мир для ребенка, что вошло в его разум и сердце, от этого во многом зависит, каким человеком станет сегодняшний малыш.

В. ЯЗЕВА.

г. Кемерово.

ДИКТУЕТ МОДА

НАРЯДНОЕ ПЛАТЬЕ

В женской одежде вновь большое внимание уделяется платью — классическому, деловому, спортивного стиля и фольклорному. Преобладает прямой силуэт, возможен приталенный, но с относительно свободным лифом. Длина платья — до колен или ниже на 36 см. Платья фольклорного стиля могут быть значительно длиннее.

В классической группе преобладают платья прямые, свободной формы со свободным лифом, мягко обозначенной талией, прямой или слегка расширенной юбкой. Линия плеч — широкая, мягкая или четкая, слегка приподнятая. Отделкой служат светлые воротники (иногда и манжеты), карманы, расположенные на любом уровне, различные складки как на лифе, так и на юбке.

Платья спортивного стиля имеют достаточно широкий диапазон композиционных решений — от деловой схемы платья-рубашки до стиля «сафари». Модны платья-майки — небольшие по объему платья из трикотажа, в основу которых легла форма майки. Вариации в решении и отделке этого платья столь же разнообразны, как и в майках. Применяются в молодежной одежде.

Платья-джемперы из вязаного трикотажа повторяют идею джемпера или свитера. Основным отличием в этой группе следует считать известное упрощение композиции, смягчение силуэтных форм, уменьшение числа деталей, использованных в одной модели, отказ от декоративных строчек.

Платья фольклорного стиля становятся значительно более лаконичными, менее декоративны. Акцентируется один какой-нибудь избранный прием (например, цветная бейка, вышивка, оборка и т. п.).

Отличительная особенность нарядного платья — сочетание ярких цветов с золотистым и вообще широкое применение «златотканых» материалов и «золотой» тесьмы, вышивок, бахромы и т. д.

Нарядная одежда предназначена только для торжественных случаев. А их много: день рождения, студенческий вечер, встреча Нового года, театральная премьера, концерт, свадьба. Все мы стараемся сделать новое платье к какому-нибудь торжественному, важному для нас дню. Здесь уместны изысканные платья из тафты и бархата с разнообразными отделками: оборками, кружевами, бантами, рюшами и большими поясами-кушаками.

Нарядные платья шьют из натурального шелка и крепжоржета, используют ассиметричное жабо, пелерину, уместен вырез лодочкой или ассиметричный.

Сочетания черного и белого цветов — комбинация классическая, элегантная. Поэтому в качестве нового наряда может быть черное платье, украшенное белыми манжетами и воротником.

Праздничный воротник может быть разным по форме и размеру. Обычно он достаточно большой, часто с завязками.

В нынешней моде много говорят о стиле «диско», принесшем свойственную эстраде декоративность в танцевальный зал. И хотя стиль «диско» уже не нов, но и сегодня он вдохновляет молодежь. Знакомы всем и свободные покрои, развевающиеся треугольные детали юбки, пышная сборка, длинные, завязанные на шее шарфы и т. д.

Большого умения и вкуса требует, однако, выбор своего цвета, материала, своей манеры носить вещи.

Л. ЗЕМЛЯНУХИНА,
методист Дома моделей.
Рисунки **Т. Порячиной.**
г. Кемерово.

Дневник искусств

ИЗ ДАЛЬНИХ СТРАНСТВИЙ ВОЗВРАТЯСЬ...

Из десятидневной гастрольной поездки по городам страны возвратился солист Кемеровской филармонии, народный артист РСФСР Борис Мазун. Известного сибирского певца, лауреата Всесоюзного конкурса вокалистов имени Мусоргского тепло принимали слушатели Калининграда, Ленинграда и Калинина. На концертах они познакомились с самобытными трактовками вокальных циклов композиторов Д. Шостаковича, Д. Кабалевского, Т. Хренникова, М. Таривердиева.

Успех гастролей по праву разделил и молодой кемеровский пианист Сергей Мазунин, который в последние годы постоянно аккомпанирует певцу. В сольном репертуаре С. Мазунина немало ярких, технически сложных сочинений советских композиторов, таких, например, как фортепианная пьеса «Наваждение» С. Прокофьева, «Три фантастических танца» Д. Шостаковича.

— В ближайшее время, — говорит Б. Ф. Мазун, — в составе группы артистов филармонии мы будем выступать в городах Кузбасса с лекциями-концертами, посвященными 90-летию со дня рождения выдающегося советского композитора С. Прокофьева. Я считаю выступления перед трудящимися области главной своей работой. Вместе с тем поездки по другим областям помогают держать руку на пульсе жизни страны, обогащают новыми впечатлениями, которые благотворно сказываются на творчестве. Очередная такая поездка намечена на январь будущего года, когда с камерными концертами мы побываем на востоке страны — в городах Петропавловске-Камчатском, Магадане, Якутске.

П. КОШЕЛЕВ,
старший музыкальный редактор филармонии.

г. Кемерово.

К Новому году город Томск будет связан с абонентами Кемерова телефоном. На Кемеровской междугородной телефонной станции, в цехе АМТС-3, закончен монтаж оборудования.

Все работы проведены силами коллектива АМТС-3.

НА СНИМКАХ: электромеханик Анна Кубышкина и инженер Нина Ненашева; настройку оборудования ведут инженер Валентина Семешкина (в центре) и электромеханики Наталья Морозова и Валентина Анискина.

Фото **В. Скляра.**

г. Кемерово.

ЧИТАТЕЛЬ ОТКЛИКНУЛСЯ

ЛЕС ОТОМСТИТ

Шестого октября в газете «Кузбасс» был опубликован тревожный сигнал «Горит роща». Я живу рядом с ней, и все, о чем говорил автор корреспонденции, меня глубоко волнует. Поэтому считаю, что тревога является началом большого разговора об охране природы вблизи города.

Четыре года назад мы получили квартиру на Ленинградском проспекте. Сначала нас пугала большая удаленность от центра города, но вскоре мы были несказанно рады, что стали жить именно здесь. Ведь прежде за лето удавалось выехать за город один—два раза. А теперь? Где же встретишь такую счастливую возможность выйти из дома и сразу очутиться в лесу!

Но вскоре лес стали теснить гаражи. И если раньше, чтобы окунуться в прохладу берез, достаточно было перейти дорогу, то теперь приходится идти больше полукилометра. Правда, не только от гаражей страдает наша роща. В 1977 году в этом районе прокладывали теплотрассу. Выкорчевали полосу леса шириной в добрую сотню метров. В центре полосы прокопали канаву трехметровой ширины и уложили трубы, хотя с обеих сторон от места вырубки были пустующие земли. Наверное, можно было выкопать эту канаву там. Если нельзя было, то зачем прорубать широченную просеку?

Случайно от того большого лесного массива уцелела узкая полоска. Высятся здесь осины, под ними черемуха, калина, другие кустарники, папоротники, мхи. И в этой-то полоске оказались деревья рябины. Да, самые настоящие деревья высотой с пятиэтажный дом. Судя по справочникам, рябина в наших краях — кустарник. Тогда возможно, что это реликтовые деревья.

Сколько их, рябиновых деревьев, было до строительства трассы, уже никто не скажет. Сейчас же осталось мало, не больше десятка.

Если вы пойдете по проспекту Химиков и пересечете Ленинградский проспект, то дальше дорога пойдет по широкой просеке. А три года назад березы здесь тоже упирались в небо. И горожанам было приятно ходить там с лукошком да фотоаппаратом.

Как-то весной, в один из майских дней, когда лес кишел любителями березового сока и костров, я наблюдал такую картину. Группа молодых людей в возрасте двадцати лет метала топор в ствол этого дерева. Когда орудие вонзалось в сердцевину, раздавались вопли удовольствия. А у меня сжималось сердце. Поразило еще, что среди метающих были девушки.

Дерево не могло отомстить обидчикам, как никому еще не отомстил тот березовый лес, который по-прежнему губят, и если не предпринять мер, сгубят окончательно. Но лес отомстит потом. Городу. Убогими пустырями.

Говорят, на месте наших березовых рощ в будущем разобьют парк. А разве нельзя уже сейчас рощу объявить парком? Неужели дикая природа в своей первозданной красоте менее прекрасна, чем «причесанные» насаждения. Да и время на это нужно, и средства немалые.

А. ЗОЛОТУХИН.

г. Кемерово.

Клуб деловых встреч

ЗАЩИЩЕНЫ ЛИ МЫ ОТ ЭПИДЕМИИ?

На этот и другие вопросы ответил журналистам областного центра заместитель директора по научной работе Томского научно-исследовательского института вакцин и сывороток, доктор медицинских наук, профессор Ю. В. Федоров. Очередная деловая встреча проходила в редакции газеты «Кузбасс».

В 1906 году состоялось открытие института, рассказывал Ю. В. Федоров, и он был третьим подобным в России. Но настоящее развитие институт получил после революции.

Перед началом Великой Отечественной войны институт выпускал 25 наименований бактерийных препаратов, в нем работали 347 человек. В годы войны он стал основным поставщиком противогангренозных, противостолбнячных, противодифтерийных и других препаратов. Вел Томский институт оперативную борьбу с эпидемиями и на большой территории Сибири.

Сейчас Томский НИИВС — один из крупных научно-исследовательских комплексов, включающих институт и промышленное предприятие по производству бактерийных и вирусных препаратов. Ряд препаратов экспортируется в двадцать стран мира. Институт много раз экспонировался на ВДНХ, имеет десятки наград.

В нашей стране ежегодно подвергаются прививкам 140 миллионов человек, для чего требуется немало вакцины. Грипп, корь, полиомиелит, десятки других болезней «усмиряют» бактериологи. Например, заболевание полиомиелитом сократилось в 118 раз.

Об ужасах эпидемии оспы мы знаем в основном из литературы, но в 1959 году в Москве вспыхнул небольшой очаг эпидемии оспы, завезенной из Индии. Оперативность, высокий профессионализм медиков позволили ликвидировать очаг в считанные дни. Заболели всего десять человек, а всем жителям, гостям Москвы и Московской области было сделано десять миллионов прививок. И доставили эти миллионы доз оспенного детрита срочным самолетом из Томска.

Институт ведет разностороннюю исследовательскую и практическую работу, чтобы защищать нас от возможных эпидемий. Ю. В. Федоров подробно рассказал, над какими проблемами работает каждое подразделение института. Журналисты задали ему десятки вопросов и были благодарны за интересную информацию.

Н. СПИРИНА

г. Кемерово.

ПОБЕДИТЕЛИ КОНКУРСА

Жюри конкурса на лучшую городскую, районную и многотиражную газету по пропаганде технического творчества подвело итоги.

Первую премию в сумме сто рублей и Почетную грамоту областного совета ВОИР и правления областной организации Союза журналистов решено присудить коллективу редакции газеты «Борьба за уголь». Две вторые премии по 70 рублей каждая и Почетные грамоты получили редакции газет «За большую химию» и «Металлург Запсиба», две третьи премии и Почетные грамоты — редакции газет «Звезда» и «Заводская правда».

Определены лучшие материалы о техническом творчестве. Премии получили С. Барсуков, сотрудник газеты «Металлург Запсиба», за материал «Не имей сто рублей», В. Турханов («За большую химию») за очерк «Призвание», Ю. Дударев, начальник промлаборатории Новокузнецкого алюминиевого завода, за корреспонденцию «Проще и эффективнее», опубликованную в многотиражной газете «За алюминий», З. Лаптева, инженер техслужбы шахты имени В. И. Ленина, за материал «Дела творческие», опубликованный в многотиражной газете «Томусинский горняк», Ю. Лычагин, председатель совета ВОИР завода «Кузбассрадио», за публикацию «Рационализаторы работают плодотворно» в газете «Знамя труда», В. Маурин, сотрудник газеты «Борьба за уголь», за корреспонденцию «Блюдечко с голубой каемочкой».

ОТЗОВИТЕСЬ!

Группа «Поиск-93» средней школы ст. Каменный Ключ просит откликнуться ветеранов 93-й (26-й) гвардейской стрелковой дивизии (командиром был генерал Эрастов) по адресу: 652760, Прокопьевский район, ст. Каменный Ключ, школа.

В ОБЩЕСТВЕННОЙ ПРИЕМНОЙ «КУЗБАССА» НА СЛЕДУЮЩЕЙ НЕДЕЛЕ С 10 ДО 17 ЧАСОВ ПРИНИМАЮТ:

понедельник — **В. В. Марковцев,**

вторник — **Л. А. Пономарева,**

четверг — **Ф. М. Раздымахо,**

пятница — **А. М. Матвиенко.**

В среду с 10 до 13 часов принимает адвокат юридической консультации Центрального района **А. Н. Лунев.**

Таштагол

Курс на массовость

150 юных спортсменов школ города приняли участие в лыжных гонках.

Переходящий кубок гороно завоевали гонщики школы № 11 горняцкого поселка Шерегеш.

Старты шахтостроителей

В районе зоны отдыха «Ветерок» был дан массовый старт шахтостроителям по лыжным гонкам.

На трех- и пятикилометровой дистанциях соревновались представители шести управлений треста «Таштаголшахторудстрой». Победили лыжники ШСУ-2, а в личном первенстве лучшее время показали В. Судочакова и И. Байлагашев.

спортивный

Зовет спартакиада

На шахте «Шалымская» продолжается рудничная спартакиада горняков.

В соревнованиях по баскетболу победу одержали горняки первого участка. После двух видов программы спартакиады спортсмены этого участка лидируют.

Победили горняки

В поселке Темиртау два дня продолжалось первенство города по хоккею с шайбой.

В состязаниях принимали участие спортсмены Мундыбашской аглофабрики, Казского, Таштагольского, Темиртауского рудников, горноспасатели.

Победила команда Таштагольского рудника.

А. ПОПОВ.

ЛЫЖНЫЕ ГОНКИ

Соревнуются строители

Лыжный спорт пользуется большой популярностью у строителей треста «Кузнецкпромстрой». На первый старт зимней спартакиады треста — лыжную эстафету — вышло около двухсот лыжников из 25 подразделений коллектива физкультуры.

В первой группе коллективов победителями стали спортсмены СУ-11. Во второй первенствовали лыжники команды объединенного строечного комитета.

Специальных призов для физкультурников старшего возраста, показавших лучшие результаты, удостоены Д. Фесенко, И. Мясоедов, Н. Глушаков, Л. Бубликова.

В. ДЕРИГЛАЗОВ.

г. Новокузнецк.

Юридическая консультация

ЕСЛИ ВОЗНИК СПОР

В ЮРИДИЧЕСКИЕ консультации нередко обращаются с просьбой написать заявление в суд для разрешения конфликта, возникшего между работниками и администрацией предприятия, учреждения или организации. При детальном ознакомлении с вопросом мы часто вынуждены отказывать в таких просьбах. Почему?

Во-первых, не всегда соблюдается установленный порядок досудебного рассмотрения подобных требований; во-вторых, требования отдельных категорий рабочих и служащих в силу занимаемой должности или специфики выполняемой работы вообще не могут рассматриваться в суде. Наконец, не всякое требование может быть рассмотрено в органах, разрешающих спор.

Трудовое законодательство предусматривает разрешение споров между работниками и администрацией по поводу наказания, а также установления или изменения условий труда. Для разрешения конфликта заявления подаются в комиссию по трудовым спорам (КТС), затем в фабрично-заводской, местный комитет (ФЗМК) и только после этого — в суд. В противном случае суд отказывает в рассмотрении заявления.

По вопросам восстановления на работу или изменения формулировки увольнения работника, с которым трудовой договор расторгнут по инициативе администрации, конфликты подлежат рассмотрению непосредственно в суде, без обращения в КТС и ФЗМК. В таком же порядке рассматриваются иски, возникшие из трудовых споров, когда предприятие ликвидировано. Для обращения в суд работнику предоставляется месячный срок — сразу после приказа об увольнении.

Заявления, поступающие в КТС, принимаются в ФЗМК. КТС обязана рассмотреть поступившие заявления в пятидневный срок со дня их подачи. Комиссия по трудовым спорам создается из представителей администрации и комитета профсоюза. Ее решение должно быть законным и обоснованным. Если при рассмотрении спора не было достигнуто соглашение между представителями комитета профсоюза и администрации, а также если работник не удовлетворен решением, он имеет право в десятидневный срок со дня получения выписки из протокола заседания комиссии обратиться с заявлением или жалобой в ФЗМК.

При рассмотрении конфликта, по которому в КТС не было единого мнения и не достигнуто соглашение, ФЗМК выносит постановление по существу спора. Он может оставить решение комиссии в силе или отменить его. Заявление должно быть рассмотрено в семидневный срок со дня поступления.

Работник, подавший жалобу, должен присутствовать на заседании ФЗМК, дать объяснения. При неявке без уважительной причины его заявление не рассматривается, однако сохраняется право подать его вновь.

Решение КТС и постановление ФЗМК по трудовым спорам подлежат исполнению администрацией в десятидневный срок. В противном случае работнику по его заявлению выдается удостоверение, имеющее силу исполнительного листа.

Если податель заявления не согласен с решениями комиссии и ФЗМК, он может обратиться в суд с исковым заявлением, приложив выписку из протокола и постановление ФЗМК.

Однако не все работники могут в таком порядке разрешать возникшие конфликты. Некоторые споры рассматриваются в порядке подчиненности. Это в основном относится к главным специалистам и руководителям предприятий.

Порядок рассмотрения дел в комиссии по трудовым спорам, в фабрично-заводских, местных комитетах и в судах регулируется Основами законодательства Союза ССР и союзных республик о труде, Кодексом законов о труде РСФСР (КЗоТ), Гражданско-процессуальным кодексом РСФСР, положением о порядке рассмотрения трудовых споров и другими законодательными документами. Если возник трудовой конфликт, не спешите обращаться в суд: не исключено, что он разрешится на месте. Разъяснения по этому поводу может дать юрисконсульт на предприятии или обратитесь в любую юридическую консультацию.

Ю. ЛЕВИЧ,
адвокат Центральной юридической консультации.
г. Кемерово.

ПОГОДА

20 декабря ожидается переменная облачность. Местами кратковременный снег, слабая метель, ветер юго-западный 7—12 метров в секунду. Температура 3—8 градусов мороза.

В ближайшие сутки сохранятся метеоусловия, способствующие накапливанию промышленных выбросов в атмосфере города. Предприятия обязаны перейти на режим № 2, обеспечивающий сокращение выбросов.

Редактор Н. А. БУРЫМ.

Адрес редакции: 650630, ГСП, г. Кемерово, проспект Октябрьский, 28. Телефоны: приемной редактора 52-32-74, заместителей редактора 52-36-45, 52-52-66, ответственного секретаря 52-33-59. Отделов: партийной жизни 52-55-47, 52-66-22, пропаганды 52-53-23, 52-64-88, Советов народных депутатов 52-62-33, 52-63-22, 52-59-65, культуры 52-54-23, 52-65-47, тяжелой индустрии 52-35-66, 52-51-23, 52-42-01, химической и легкой промышленности 52-39-34, 52-50-45, сельского хозяйства 52-37-33, 52-49-78, 52-44-23, строительного 52-38-23, 52-46-22, 52-45-29, 52-57-67, писем и рабселькоров 52-05-22, 52-06-01, 52-08-29, 52-07-45, 52-03-22, информации и спорта 52-47-45, 52-48-65, иллюстрации 52-14-12, 52-25-23, еженедельника «Панорама» 52-18-78, прием информации 52-34-56, общественной приемной 52-02-10, директора издательства 52-79-10, объявлений 52-69-33, бухгалтерии 52-70-10. Собственные корреспонденты: в Белове 2-29-27, Мариинске 31-20, Междуреченске 2-20-68, Новокузнецке 7-02-04, Прокопьевске 2-17-34, Юрге 2-17-83.

ОП 07249. Типография издательства «Кузбасс». Индекс 51901. Заказ № 292.