Кемеровская областная научная библиотека
Газетно-журнальный фонд

Пролетарии всех стран, соединяйтесь!

КУЗБАСС

ОРГАН КЕМЕРОВСКОГО ОБКОМА КПСС И ОБЛАСТНОГО СОВЕТА НАРОДНЫХ ДЕПУТАТОВ

Газета основана в январе 1922 года.
№ 284 (17515).
ПЯТНИЦА, 11 ДЕКАБРЯ 1981 года.
Цена 2 коп.

В НОМЕРЕ

● Ударная вахта в честь 60-летия образования СССР.
● Уникальный технический эксперимент. 1 стр.
● Письма читателей. 2 стр.
● К положению в Польше. 3 стр.
● Проблемы подростковых клубов. 4 стр.

60 ЛЕТИЮ СССР — 60 УДАРНЫХ НЕДЕЛЬ!

В честь водителей

Почти каждый день на территории Беловского автотранспортного пассажирского предприятия зажигаются огни новогодней елки. Это значит, что еще одна бригада досрочно выполнила годовой план.

Начало положили две соревнующиеся бригады водителей городских автобусов, руководимые коммунистами А. Павловым и А. Обуховым. Первой рапортовала о выполнении годового плана бригада А. Павлова, сэкономившая более 17 тысяч литров горючего. Вслед за ней — бригада А. Обухова.

Огни елки зажигались также в честь бригад водителей пригородных автобусов, руководимых С. Комаровым, В. Баулиным, П. Макаренковым.

На предприятии ширится соревнование в честь 60-летия со дня образования СССР.

В. ЛОКОНОВ,
корр. «Кузбасса».
г. Белово.

Для домен Запсиба

Почти две тысячи тонн сверхплановой продукции обещали произвести нынче труженики первого коксового цеха Запсиба. Сегодня до заветного рубежа осталось выдать всего 300 тонн.

Ударной работе способствуют грамотное обслуживание техники, ее своевременный ремонт. Благодаря реконструкции второй сушильной башни улучшилось качество металлургического топлива. Успешно обновлен также один из коксовыталкивателей.

Активному соперничеству между бригадами помогает широкое внедрение коэффициента трудового участия. Лидерами соревнования являются машинисты И. В. Хулап, М. Т. Калабина, газовщик Г. Р. Пуш.

(Корр. «Кузбасса»).
г. Новокузнецк.

В числе лидеров

На шахте «Алардинская» растет количество производственных участков и бригад, досрочно выполнивших годовые задания.

На днях к ним присоединился коллектив участка № 3, возглавляемый В. Ф. Корном. Горняки добыли с начала года более 20 тысяч тонн сверхпланового топлива. До конца года они обязуются добыть еще 25 тысяч тонн угля.

Л. ЛАРИНА.
г. Осинники.

Слово сдержали

Годовые социалистические обязательства выполнил Плодопитомнический молочный комплекс совхоза «Перспективный».

Получив от коровы в среднем по три тысячи килограммов молока, животноводы значительно раньше срока справились с планом производства и реализации этой продукции. Наивысшей производительности добились доярки Г. П. Овсянникова, Л. И. Жукова, Л. А. Вострова, Н. И. Степанова.

До конца года работники комплекса продадут государству дополнительно не менее 1200 центнеров молока.

П. БУГАЕВ,
корр. «Кузбасса».
Прокопьевский район.

Ускорение монтажников

Досрочно выполнил годовой план коллектив управления по монтажу, демонтажу и ремонту горношахтного оборудования производственного объединения «Ленинскуголь».

В управлении досрочно справились с годовым планом коллективы 11 участков и 21 бригады. Благодаря их высокопроизводительной работе на шахтах объединения смонтировано 74 лавы при плане 65, а демонтировано 67, что больше запланированного на семь лав.

В. ДАННИКОВ.
г. Ленинск-Кузнецкий.

Стройкам Севера и за рубеж

Основная продукция Анжерского стекольного завода пользуется большим спросом, она идет стройкам Крайнего Севера и на экспорт — в Монголию, Афганистан.

В третьем квартале была завершена поставка стекла стройкам Крайнего Севера: туда его отгружено 785 тысяч кв. м. Выполнен план отправки продукции и в Монголию.

До конца года коллектив завода должен отгрузить стекло в Афганистан.

З. ИВАЩЕНКО.
г. Анжеро-Судженск.

К новому сезону

И в эти декабрьские дни немало забот у овощеводов совхоза «Забойщик». Они усиленно готовятся к новому полевому сезону.

Ни на минуту не останавливается цех по изготовлению торфяных горшочков для выращивания рассады капусты. Намечено к середине декабря выпустить их 400 тысяч штук. Цех обслуживают десять женщин-овощеводов: Раиса Павловна Лупанова, Галина Михайловна Кудашова, Екатерина Николаевна Некрасова и другие. Подвозкой торфа занят ветеран хозяйства, знатный механизатор Александр Александрович Кених.

Полным ходом ведется подготовка теплиц. В одной из них площадью 1100 квадратных метров будут выращивать лук-порей. Скоро совхоз выдаст первую продукцию.

Е. САЛЕНКО.
Кемеровский район.

ОБЪЕДИНЕННОЕ диспетчерское управление (ОДУ) энергосистемами Сибири осуществляет непрерывное оперативное руководство параллельной работой энергосистем, загрузкой электростанций и межсистемных электропередач.

По прямым каналам связано оно с центральными диспетчерскими пунктами всех подчиненных систем, а также с Центральным диспетчерским управлением Единой энергосистемы СССР. Целый комплекс современного оборудования обеспечивает надежную работу ОДУ.

НА СНИМКАХ: на центральном пульте ОДУ энергосистемами Сибири; инженер-математик службы вычислительной техники Сергей Сажин. Он председатель совета молодых специалистов ОДУ.

Фото Ю. Сергеева и А. Топуза.
г. Кемерово.

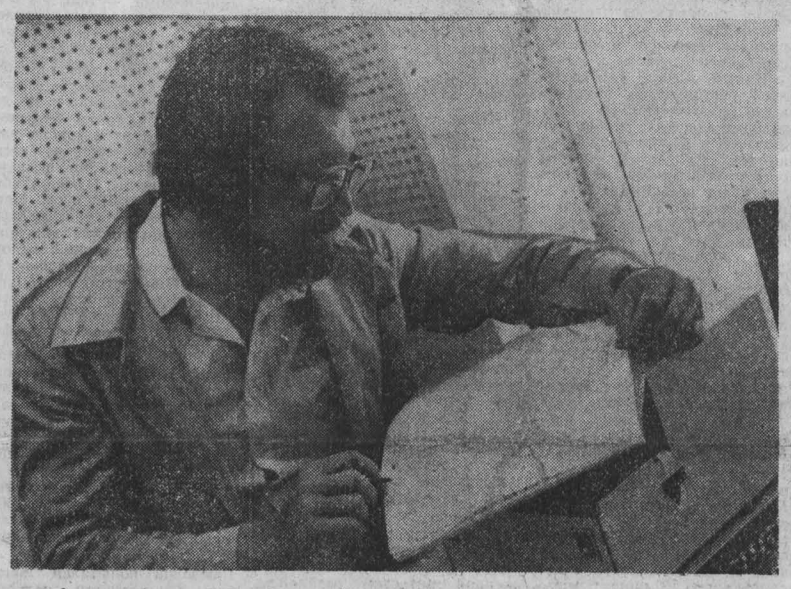

Сегодня и завтра «Сибиргинского»

В 1968 году на берегах Мрассу, что торопливо бежит по распадкам Горной Шории, началось строительство мощного угольного разреза «Сибиргинский», проект которого был выполнен коллективом института «Сибгипрошахт». Уже через два года был введен в эксплуатацию первый пусковой комплекс самого молодого разреза Кузнецкого бассейна мощностью в 800 тысяч тонн. С него и началась история «Сибиргинского», который сегодня по праву считается одним из передовых угледобывающих предприятий в отрасли. В один из ноябрьских дней нынешнего года на разрезе добыта 25-миллионная тонна угля. Это большая производственная победа коллектива разреза, который в течение десяти лет неизменно наращивал свои производственные темпы.

Есть в этом успехе коллектива разреза и лепта нашего института, который все эти годы выдавал на разрез проектно-сметную документацию. Без нее были бы немыслимы те перемены, которые пришли на берега Мрассу. Им способствовал и своевременный авторский надзор, который осуществляли на стройке специалисты «Сибгипрошахта». Тесные деловые контакты со строителями треста «Томусашахтострой», монтажниками треста «Кузбассшахтостроймонтаж», оперативное решение вопросов, возникающих по проектно-сметной документации в ходе строительства, — все это было на вооружении наших специалистов при строительстве «Сибиргинского».

Сегодня разрез располагает прекрасной промплощадкой. В забоях «Сибиргинского» работают современные землеройные машины.

В эти декабрьские дни коллектив института «Сибгипрошахт», встав на трудовую вахту «60-летию образования СССР — 60 ударных трудовых недель», заканчивает выполнение еще одного большого и важного проекта для разреза «Сибиргинский». На этот раз на наших ватманах и в расчетах — автобаза технологических машин (главный инженер проекта В. О. Бастриков). Ее строительство позволит разрезу решить многие проблемы, которые связаны с обслуживанием и ремонтом огромного парка автосамосвалов. Автобаза позволит разрезу обслуживать не только сегодняшние 40-тонные и 75-тонные самосвалы. Ее производственные площади и службы проектируются с учетом того, что в ближайшее время автопарк разреза пополнится сотней 120-тонных самосвалов.

Б. КУЗНЕЦОВ,
заместитель начальника отдела института «Сибгипрошахт».
гг. Новосибирск — Мыски.

Экономический обзор: животноводство

РАЦИОНАЛЬНО ВЕСТИ ОТРАСЛЬ

Работники ферм завершают первый год одиннадцатой пятилетки по производству и продаже государству животноводческой продукции. На перерабатывающие предприятия и в торговую сеть будет поставлено скота и птицы 107 тысяч тонн, молока — 498 тысяч тонн и яиц — 670 миллионов штук. По сравнению с 1980 годом заготовки скота и птицы увеличатся на шесть тысяч тонн, молока — на 31 тысячу тонн и яиц — на девять миллионов штук.

Важную роль в увеличении заготовок продукции занимает ее качество. За счет повышения сдаточного веса одной головы крупного рогатого скота на 15, свиней на восемь килограммов заготовки увеличены на 3,8 тысячи тонн. За счет повышения жирности молока на 0,02 процента и сдачи его жирностью выше базисной заготовки увеличены на 11 тысяч тонн.

Хозяйства Промышленновского, Юргинского и Топкинского районов сдали крупный рогатый скот — весом одной головы от 357 до 374 килограммов. Совхозы «Заря», «Усть-Сосновский», «Таштагольский», «Зарубинский», «Большеямский», колхозы «Вперед», «Россия», племзавод «Октябрьский», ОПХ «Новостройка» подняли вес скота от 369 до 467 килограммов.

За сдачу скота повышенным весом, увеличение его заготовок хозяйства области получили дополнительно свыше одиннадцати миллионов рублей дохода.

В ряде хозяйств большое значение придают жирности молока. Так, совхоз «Ягуновский» довел жирность до 3,81 процента, за счет чего получил дополнительно на зачете 345 тонн молока и 97 тысяч рублей дохода. Совхоз «Краснинский» продал молоко жирностью 3,85 процента и получил дополнительно на зачете 297 тонн молока, 80 тысяч рублей дохода. Высоких показателей добились в этом плане совхоз «Кубитетский» и некоторые другие.

По области продажа первосортного молока по сравнению с 1976 годом увеличилась в три с половиной раза и достигла 57,4 процента.

Добрых слов заслуживают руководители, специалисты и животноводы Кемеровского района. Они продали нынче 79 процентов первосортного молока — на 26 процентов больше, чем в прошлом году, а жирность молока повысили на 0,05 процента, за счет чего получили дополнительного дохода свыше полумиллиона рублей.

Это стало возможным благодаря хорошей материально-технической базе на каждой ферме, наличию пунктов первичной обработки молока, соблюдению ветеринарно-санитарных правил, проведению дней качества, своевременной выплате премиальных за качество. Повышение качества, увеличение заготовок и введение новых закупочных цен на молоко позволили колхозам и совхозам области нынче получить дополнительно свыше 17 миллионов рублей дохода. Животноводам Кемеровского, Ленинск-Кузнецкого, Промышленновского районов за сдачу молока первым сортом выплачено от 250 до 320 тысяч рублей премиальных. Лучшие операторы машинного доения получили от 200 до 600 рублей. Это солидная прибавка в семейном бюджете.

Однако многие хозяйства работают ниже своих возможностей, и получается, что скот мы продаем государству меньше, чем в Новосибирской области, на 29 килограммов, а первосортного молока — на 20 процентов меньше алтайских животноводов.

Особенно плохо на откорме работают совхозы и колхозы Ижморского, Мариинского, Крапивинского, Прокопьевского, Яйского районов. Сдача скота нижесредней и тощей упитанности, свиней четвертой категории и нестандартными привела к потере свыше четырех миллионов рублей дохода. Плюс 573 тысячи рублей потеряно на жирности молока ниже базисной.

Главная беда в том, что корма не сбалансированы, нет контроля за чистотой выдаивания, за первичной обработкой, хранением и транспортировкой молока. В субботние и воскресные дни со многих ферм везут молоко на заводы без определения качественных показателей, с чистыми бланками сопроводительных накладных.

С начала года сдано несортового молока 16,5 тысячи тонн и потеряно на этом свыше 700 тысяч рублей дохода. За счет сдачи молока вторым сортом потеряно свыше 2,5 млн. рублей.

Предприятия молочной промышленности возвратили колхозам и совхозам 584 тонны молока, не отвечающего стандарту. Из них хозяйствам Беловского района — 92, Топкинского — 91, Юргинского — 67 тонн.

Как видим, резервы увеличения заготовок животноводческой продукции практически не исчерпаемы. Только из-за бесхозяйственности улетают на ветер многие тысячи тонн молока и мяса.

Установлен новый порядок выплаты в 1981—1985 годах надбавок в размере 50 процентов закупочных цен за продажу продукции сверх среднего уровня, достигнутого в десятой пятилетке. Если в 1980 году за перевыполнение плана заготовок животноводческой продукции колхозам и совхозам было выплачено 5,4 млн. рублей, то по итогам работы в этом году будет выплачено в пределах 18—19 млн. рублей.

Надбавки будут выплачены в первой половине января 1982 года. Они нацеливают на более эффективную работу в животноводстве, экономически укрепляют отрасль. Мы можем и должны по-хозяйски вести дело.

В. ТРЕБИН,
инспектор по закупкам и качеству сельхозпродуктов по Кемеровской области.

КАК ДЕЛА НА ФЕРМАХ?

По данным управления сельского хозяйства облисполкома, на 6 декабря совхозы и колхозы получили по 2281 кг молока от коровы — на 100,2 кг больше, чем за соответствующий период прошлого года. Суточный удой от коровы составляет четыре килограмма — на 100 граммов больше прошлогоднего

По районам и специализированным трестам продуктивность дойного стада за первую пятидневку декабря характеризуется такими показателями (в первой колонке — среднесуточный удой молока от коровы в килограммах, во второй — плюс или минус в сравнении с прошлым годом, в третьей — в сравнении с предыдущей пятидневкой):

«Птицепром»	7,2	—0,3	—0,5
Кемеровский	5,4	+0,1	—
Промышленновский	5,0	+0,2	—
«Свинопром»	4,7	—0,3	+0,1
Ленинск-Кузнецкий	4,5	—0,3	+0,1
«Кемеровоскотопром»	4,3	+0,9	+0,3
«Кузбассуголь»	4,3	—1,0	—
Мариинский	4,1	+1,1	+0,1
Юргинский	4,1	—	+0,2
Тяжинский	4,1	—0,1	—
Яшкинский	4,0	—	—
Топкинский	3,9	+0,4	—
Овощетрест	3,9	+0,1	—
Яйский	3,8	+0,4	—
Новокузнецкий	3,8	—0,1	+0,1
Чебулинский	3,7	+0,3	—
Крапивинский	3,5	—0,1	—
Беловский	3,5	—0,2	—
Ижморский	3,1	+0,1	—
Прокопьевский	3,0	—0,5	+0,1
Тисульский	2,7	—0,1	+0,1

Последние по продуктивности скота Тисульский, Прокопьевский и Беловский районы занимают «первенство» по падежу молодняка крупного рогатого скота. Это говорит о том, что на фермах там не наведен необходимый порядок в кормлении и содержании скота. Лишь по два кормоцеха работает в тисульских и прокопьевских хозяйствах, меньше всех подвезено там к фермам сена и соломы. Откуда же взяться полновесным рационам в кормушках? Ни одного кормоцеха не запустили в Яйском и Мариинском районах.

Хорошей витаминной добавкой в кормах является хвойная мука. По сто тонн заготовили ее в Ленинск-Кузнецком и Ижморском районах. А в лесных районах Яшкинском, Тяжинском, Крапивинском животные не получили еще этого целебного корма ни килограмма.

СОВЕРШЕНСТВУЯ ХОЗЯЙСТВЕННЫЙ МЕХАНИЗМ

Вчера в Кемерове начался семинар вторых секретарей и заведующих промышленно-транспортными отделами горкомов и райкомов партии области, который продлится три дня. Участники семинара обменяются накопленным опытом партийного руководства хозяйством.

Перед участниками семинара выступил с докладом «Задачи партийных комитетов области по усилению партийного руководства экономикой в условиях перестройки хозяйственного механизма в свете решений XXVI съезда КПСС» второй секретарь обкома КПСС В. И. Ситников.

О комплексном подходе как важнейшем условии совершенствования планирования и хозяйствования рассказал заведующий сектором Института экономики и организации промышленного производства Сибирского отделения Академии наук СССР Ю. А. Фридман, о повышении эффективности капитальных вложений в условиях совершенствования хозяйственного механизма — управляющий областной конторой Стройбанка СССР Н. Н. Журавлев, о развитии хозрасчета и усилении роли экономических рычагов и стимулов — управляющий областной конторой Госбанка СССР Н. М. Новиков.

Опытом работы городской партийной организации по реализации комплексной продовольственной программы поделился первый секретарь Юргинского горкома КПСС В. Н. Землянов. О совершенствовании хозяйственного механизма и развитии творческой инициативы масс рассказал второй секретарь Новокузнецкого горкома КПСС Р. С. Лоскутов. О целевых функциях и методах партийного руководства над ускорением научно-технического прогресса на предприятиях города Кемерово — заведующий промышленно-транспортным отделом Кемеровского горкома КПСС В. М. Стромов.

Вторые секретари и заведующие промышленно-транспортными отделами горкомов и райкомов партии посетили Кемеровский завод химического волокна, познакомились с опытом планирования и оценки работы по показателю нормативной чистой продукции в производственном объединении «Кемеровомебель».

В работе семинара приняли участие секретари и заведующие отделами обкома КПСС.

ВНИМАНИЕ: ОПЫТ

И ФОРМУЛЫ, И ТОННЫ

На шахте «Новокузнецкая» проведен уникальный технический эксперимент. Два угольных столба отработаны без перемонтажа очистного комплекса. Его развернули на 180 градусов и продолжили добычу угля, двигаясь в обратном направлении.

Довелось услышать и такое необычное объяснение:

— Представьте себе трактор. Затормозив гусеницу, он делает «налево кругом» и грохочет назад. Причем одной гусеницей идет по старому следу.

Представил — похоже.

Проделано это было на охранном целике, который лежал на плане горных работ шахты белым треугольником среди заштрихованных полей. Намеревались его отработать по классической схеме двумя лавами.

Предложение директора шахты А. Халимова было необычным не только для условий шахты: подобное мероприятие не рисковали проводить не только в «Южкузбассугле», но и в бассейне. Несколько лет назад, правда, в Ленинске-Кузнецком на шахте «Комсомолец» развернули комплекс на 90 градусов, но потом вынуждены были остановиться на ремонт. У скептиков, таким образом, были самые серьезные сомнения.

Работа началась с поисков аналогий в литературе. Нашли нечто похожее в Донбассе. Пролистали западногерманский «Глюкауф». Сообщения есть, но подробных описаний они не содержали.

Автор предложения поручил разработать технологию разворота главному технологу шахты П. Спивакову. Практического исполнителя искали недолго: на пятом участке работает бригада В. Вардышева. На ней и остановили выбор. Он был не случаен. Коллектив широко известен умением эксплуатировать технику по-хозяйски. Последний комплекс, например, работал без капитального ремонта более трех лет и выдал 2,8 миллиона тонн угля.

И в этой лаве механизаторы начали с того, что выгребли из комбайна грязь, оставленную предшественниками, проверили оборудование, установили четкий график его осмотров.

И началась работа. 22 дня длился разворот. За поведением кровли все это время следили не только сами лавщики. Контроль вела специальная аппаратура, позаимствованная в КузНИУИ. Научная часть эксперимента велась под руководством заведующего кафедрой Московского горного института профессора А. Бурчакова, известного специалиста в области технологии подземной разработки.

В ходе эксперимента удалось проследить поведение кровли у первой секции, которая «топталась» у конвейерного штрека. Более того, была выведена формула определения точки разворота комплекса.

А практическая отдача сложилась из следующих результатов. Благодаря тому, что отказались от промежуточного монтажа, сэкономили месяц времени и 180 тысяч рублей. К этой сумме прибавим еще 184 тысячи рублей за 20 тысяч тонн угля, добытого в процессе разворота.

Ну, а самое главное: все дни, пока шел эксперимент, на-гора шел и поток топлива. И еще какой — почти тысячная нагрузка сохранялась на протяжении всех 22 суток! Всего же было добыто 63 тысячи тонн угля.

Экспериментом заинтересовались специалисты «Алардинской»: повторение его ожидается на самой «Новокузнецкой». По мнению горняков, опыт найдет применение на «Зыряновской», да и на многих других шахтах.

Экономия топливных ресурсов предполагает, как известно, не только их рациональное расходование, но и наиболее полное извлечение из недр. В практике горняков Кузбасса находят широкое применение бесцеликовая выемка, другие способы, давшие возможность резко снизить эксплуатационные потери угля. Способ, опробованный на «Новокузнецкой», является еще одним словом практической бережливости.

По мнению экспериментаторов, для этого дела может подойти любой комплекс.

В. КЛАДЧИХИН,
корр. «Кузбасса».
г. Новокузнецк.

НОВОСТИ СОБЫТИЯ ФАКТЫ

Центральный район, г. Новокузнецк

Дальние рейсы КамАЗов

Грузовики с новокузнецкими номерами нынче можно увидеть на улицах Новороссийска, Алма-Аты, Кишинева, Челябинска. В десятки городов страны доставили срочные грузы водители автоколонны № 1339.

Такие дальние рейсы стали возможны благодаря широкому использованию большегрузных КамАЗов, которых здесь насчитывается почти 70, причем сорок из них оборудованы местом для отдыха шоферов. Одним из первых ответственных заданий была доставка кузнецкого металла на олимпийские объекты столицы. Сейчас на дальние маршруты выводят свои тяжеловесы и целые автопоезда лучшие водители предприятия А. Н. Борисов, А. К. Козлов, А. А. Бреев, братья Луханины. Грузы они доставляют своевременно, причем прямо к воротам заказчика.

Подстанции на замке

Главным «хозяином» электричества на юге Кузбасса являются Южные электрические сети «Кузбассэнерго». Кроме многих сотен километров линий электропередач, этот коллектив обслуживает и подстанции.

До недавнего времени на каждой из подстанций постоянно дежурили по два человека. Потом на небольших осталось по одному дежурному, а совсем недавно на тех, что расположены рядом, людей стало еще меньше. Сейчас пять подстанций закрыты на замок. Нынче такая же участь ждет еще одиннадцать. На них устанавливается специальная аппаратура, которая будет подавать тревожные сигналы специальной дежурной бригаде, а та немедленно отправится к месту происшествия.

В этой пятилетке на такую систему обслуживания будут переведены все подстанции, что позволит улучшить обслуживание энергохозяйства всего района.

Для рабочей смены

Зрителями одного из спектаклей Новокузнецкого драматического театра стали учащиеся профтехучилищ города. Организовали эту памятную встречу работники областного Дома культуры профтехобразования.

После того как опустился занавес, состоялось подписание договора о творческом содружестве между участниками этой встречи. Теперь каждый месяц для ребят будут проводиться дни театра. Завтрашние рабочие будут регулярно встречаться с ведущими актерами и артистической молодежью, познакомятся с бутафорами и декораторами. Будущие металлурги, шахтеры, строители решили создать в трех училищах клубы любителей театра, принимать посильное участие в оформлении новых постановок.

Дружат студенты

До недавнего времени крепкие деловые связи у студентов Сибирского металлургического института были только с коллегами из КузПИ, с которыми они вот уже несколько лет соревнуются.

Сейчас география соревнования стала шире: отдельные группы заключили договоры о содружестве с томичами, днепропетровцами. Совсем недавно из Свердловска вернулась делегация второкурсников экономического факультета. Теперь сибиряки стали побратимами уральцев. Такие контакты помогают будущим металлургам лучше учиться, более активно участвовать в общественной жизни института.

Выставка живописца

Персональная выставка художника И. А. Лебедева экспонируется в залах Новокузнецкого музея советского изобразительного искусства. В экспозиции представлено более 70 работ талантливого живописца, которые вышли из-под его кисти за последние 15 лет.

Большая часть посвящена родному краю, его замечательным людям и чудесной природе. Обращают на себя внимание такие работы, как портрет Героя Социалистического Труда монтажника В. П. Бранца, «Кузбасские огни», «Правда», посвященные людям труда, «Моя Юрьевка», «Кинерки», запечатлевшие таежные уголки предгорий Кузнецкого Алатау, а также многочисленные натюрморты.

В книге отзывов появились первые теплые записи, состоялось несколько встреч художника со зрителями.

А. АНТОНОВ.
корр. «Кузбасса».

СТАБИЛЬНО трудятся с начала года открытчики разреза имени 50-летия Октября. Многие экскаваторные экипажи постоянно работают с опережением графика.

НА СНИМКАХ: машинист экскаватора В. П. Соловьев и помощник машиниста В. А. Борзых; погрузка горной массы в одном из забоев разреза имени 50-летия Октября.

г. Белово. Фото **Ю. Сергеева.**

ОТЧЕТЫ И ВЫБОРЫ

КАЖДЫЙ И ВСЕ ВМЕСТЕ

«От того, как работают коммунисты, во многом зависит обстановка, настроение в трудовых коллективах, а значит и производственные показатели. Надо, чтобы каждый коммунист — а нас почти восемнадцать миллионов — на своем участке отдавал все силы, опыт и знания для изыскания резервов, повышения эффективности труда, был достойным примером трудовой самоотверженности».

С этих слов из речи товарища Л. И. Брежнева на ноябрьском (1981 г.) Пленуме ЦК КПСС и начала свой доклад секретарь партийного бюро З. М. Урбан на отчетно-выборном собрании коммунистов Кемеровской мебельной фабрики.

День собрания совпал с работой шестой сессии Верховного Совета СССР десятого созыва. И, естественно, с чувством особой гордости коммунисты восприняли отмеченные докладчиком слагаемые успеха тружеников предприятия.

Коллектив фабрики досрочно выполнил план десятой пятилетки, реализовав дополнительно на 767 тысяч рублей продукции. И запевалами были коммунисты. Бригада А. Г. Добрышиной, например, выступила с инициативой «Отработать день открытия XXVI съезда КПСС с наивысшей производительностью труда и заработанные средства перечислить в Фонд мира». Всего в день открытия съезда коллективом фабрики было заработано и отчислено в Фонд мира четыре с половиной тысячи рублей. В этом году коллектив фабрики уже трижды завоевывал переходящие Красные знамена, вновь подтвердил звание «Предприятие высокой культуры». Так что налицо доказательства умения мебельщиков трудиться эффективно и качественно.

Рассказывает мастер цеха № 1 партгрупорг И. Д. Ердякова:

— Знаете, какие у нас люди... Подготовились, мы, например, к ленинскому субботнику. Перед началом, как всегда, состоялся коротенький митинг. И тут вдруг выступает Людмила Степановна Демидова, коммунистка, бригадир станочников. Я, говорит, в ответе за ударный труд бригады. Это само собою. Но в этот день хочу учесть и свой вклад в общее дело. Вслед за ней поднялась комсомолка Таня Саранчина, потом бригадир Зоя Ивановна Щаева, словом, поддержали Людмилу Степановну. Так знаете, Демидова тогда до обеда дала 400 процентов нормы выработки! Вообще же каждая из них в целом за тот рабочий день дала по две нормы. По-моему, это и есть то самое творчество масс, о котором говорил на XXVI съезде КПСС товарищ Л. И. Брежнев.

Коллектив предприятия успешно выполнил государственный план десяти месяцев. Сверх плана изготовлено продукции на 587 тысяч рублей (по обязательствам предусмотрено на 400 тысяч). Здесь сэкономлена 91 тысяча киловатт-часов электроэнергии, сырья и материалов по лицевым счетам — на 12 тысяч рублей. Секретарь партбюро З. М. Урбан обстоятельно рассказала о том, какие формы и методы организационно - партийной и массово-политической работы способствовали достигнутым успехам и какой вклад в общее дело вносит партбюро фабрики.

Рассказывает главный экономист фабрики, заместитель секретаря партбюро В. И. Кузенкова:

— В марте нынешнего года мы с группой товарищей побывали в производственном объединении «Вологдамебель», где переход на бригадный подряд уже был осуществлен. Бесспорно, научились многому. По возвращении оттуда мы провели у себя большую подготовку. Вначале среди управленческого аппарата фабрики, а затем среди рабочих. Помогли скомплектовать бригады, избрать бригадиров, создать советы бригад. На занятиях в системе экономического образования обсудили проблемы совмещения профессий, взаимозаменяемости. Заранее подумали о введении коэффициента трудового участия, лицевых счетов, о возросшей роли бригадира, мастера. Конечно, дело это новое и требовало от нас полной отдачи, чтобы люди восприняли его не механически, а всей душой.

Прямо скажу, нам довелось обстоятельно помогать всем работающим по бригадному подряду, чтобы убедить их в большом преимуществе этой новой формы организации труда. И нам это удалось. Бригадный подряд внедряется в коллективе нашей фабрики уверенно и четко.

К этому следует добавить строки из постановления отчетно-выборного собрания: «Партийному бюро необходимо продолжать работу по усилению своего влияния, созданию здорового психологического климата в бригадах, по дальнейшему совершенствованию системы коллективного управления производством».

— На днях наш коллектив на сменном собрании поддержал инициативу москвичей трудиться под девизом «60-летию СССР — 60 ударных недель», — сказала бригадир из первого цеха Л. Э. Лобанова. — Дополнительно к принятым ранее обязательствам мы наметили изготовить еще 130 наборов, из которых сорок дадим к концу года. В нашем цехе немало добрых дел и славных начинаний. Необходимо, чтобы гласность соревнования была организована в масштабе всего предприятия более оперативно и действенно.

Ее поддержали выступившие в прениях Н. В. Киселева, художник сувенирного участка, и Ю. М. Голубовский, столяр второго цеха.

Юрий Михайлович подробно охарактеризовал работу партийной организации цеха. Здесь большое внимание обращено на идейно-воспитательную деятельность. Повышение политических и экономических знаний сказывается и на уровне квалификации рабочих. С переходом на бригадный подряд в цехе проводилась перетарификация, в результате чего повысили разряды 128 человек. Средний уровень квалификации сейчас среди столяров — пятый разряд, среди отделочников — четвертый.

Девиз коммунистов этого цеха: каждый, где бы он ни трудился, должен выступать пропагандистом всего прогрессивного, инициатором соцсоревнования за улучшение качества выпускаемой продукции. Данные говорят сами за себя. Удельный вес продукции со Знаком качества за десять месяцев у них составляет 28,4 процента вместо 25,3 по плану.

И докладчик, и выступавшие в прениях озабоченно говорили о недостатках, которые еще мешают ритмичной работе предприятия. В частности, почти каждый выступавший останавливался на том, что работе коллектива в достижении цели мешает очень частое отсутствие... технологической воды.

Фабрика расширяется. Сооружаются новые корпуса. Идет монтаж оборудования в цехе изготовления и раскроя щитовых деталей. Скоро войдет в строй действующих цех производства зеркал. Значительно будет расширена заводская столовая. Начались крупные работы по сооружению теплицы.

Это, несомненно, требует пристального внимания как администрации, так и партийной организации предприятия.

А. ТРОИЦКИЙ.
г. Кемерово.

На контроле строительство жилья и соцкультобъектов

РАЙОН — СТРОЙПЛОЩАДКА

За десять месяцев нынешнего года в Яшкинском районе на строительстве жилья и сельхозпомещений освоено хозспособом около девяти миллионов рублей капиталовложений — втрое больше планируемого. Сдано восемь тысяч кв. м полезной площади жилья.

Есть в районе свои лидеры, хозяйства с ярко выраженным строительным уклоном — это совхозы «Пачинский», «Колмогоровский», «Шахтер». Они награждены грамотами жюри Всесоюзного смотра-конкурса на лучшую застройку и благоустройство сельских населенных пунктов. О них не раз уже рассказывалось в нашей газете. Сегодня у лидеров появляются серьезные соперники, которым по плечу миллионный рубеж освоения. Одним словом, весь район сегодня — новостройка.

С КЕМ БЫ я ни разговаривал в этот день, обязательно добавляли: «Летом бы приехали, тогда бы и весь размах строительства почувствовали, да и природой район не обижен...».

Ядреный зимний день. Совсем недавно было слякотно и сыро, и вдруг похолодало, запуржило, и ударил крепкий морозец. Солнце купалось в искристом снегу. Ровный и чистый, далеко уходил закуржавевший кедрач, на опушку которого выбегала недавно выстроенная улица. Крепкий рубленый дом, узорчато убранный свежеструганой желтеющей рейкой, резные наличники. И дым столбиком из трубы

Сомневаюсь, что летом здесь красивее. Куда уж...

— Вот так мы будем отделывать все вновь строящиеся дома, — как бы возвращает на землю голос прораба совхоза «Пашковский» П. Е. Камболина.

Час назад в теплом кабинете он подробно рассказывал о построенном ныне, делился планами на будущее, делал экскурс в теперь уже ушедшую в прошлое десятую пятилетку. Мог и подалее заглянуть. Здесь в совхозе и на этом посту Петр Евлампиевич тринадцатый год. И по словам главного инженера-строителя районного сельхозуправления В. А. Николаева, таких специалистов даже в их с размахом строящемся районе наберется не так уж много

Самой удачной, на взгляд прораба, была девятая пятилетка: здорово строили. Потом был небольшой спад. И вот в нынешнем году вновь засучили рукава. Да еще как! За год сделали почти половину того, что в удачной девятой пятилетке освоили, — миллион 600 тысяч рублей капиталовложений при плане 558 тысяч.

— И вот что построили, — Камболин попытался загибать для верности пальцы, но, поняв, что их не хватит, продолжал так: — Реконструировали свинарник под молодняк крупного рогатого скота, две силосные траншеи забетонировали, сделали склад витаминной муки, откормплощадку, зерносушильный комплекс, на благоустройстве освоили около 100 тысяч рублей...

Список можно было бы продолжить. Но лучше увидеть, чем услышать. Вначале осмотрели объекты производства. Они вынесены за село и создали компактный комплекс (кстати, так теперь везде строят в районе: удобно). И новую штакетную изгородь увидели, и какое лицо придают сегодня деревянным домам. Вот их уже и не одна улица.

Рядом — улица домов из кирпича. Стоят непокрытые коробки. С большим трудом удается «выколачивать» плиты перекрытия. Да и с кирпичом туговато. В нынешнем году получили его 170 тысяч штук, а для того, чтобы намеченное осуществить, нужно было в три раза больше. Вот и решили строить дома деревянные. Лес далеко возить не надо, пилорама в совхозе отличная, столярный цех — тоже. Не прогадали. Построили за год 15 домов. И они сегодня определяют лицо Пашково, а не кирпично-бетонные коробки.

Кстати, в свое время отдали дань моде и здесь. Стоят в центре села несколько двухэтажных шестнадцатиквартирных домов, с удобствами. Но спора с одноэтажными рублеными особняками они не выдержали. Тот же Камболин пояснил это так:

— Вот у меня ребятишки семьями обзавелись, отдельно жить захотели: пожалуйте в двухэтажки. А хозяйство их все у меня, ходят управляются. Укрепятся немного, в свои дома запросятся. Это у нас вроде перевалочной базы.

Давно хотелось задать вопрос Николаеву: чем вызвано такое строительство жилья в районе? Он ответил кратко: «Окрепли хозяйства». Дорога привела нас в совхоз «Литвиновский», и его директор Г. П. Юрьев дополнил слова инженера: «Мы теперь за строительство отчитываемся так же, как за молоко».

В районе трудно найти село, облик которого был бы точной копией другого. Тут и ландшафт вносит свое разнообразие, и соседи, постоянно перенимая друг у друга все лучшее, стараются чем-то выделиться. В совхозе «Пашковский», если можно так выразиться, взяли деревянное направление, в «Литвиновском» — шлаколитое.

— Имея свою инвентарную металлическую опалубку, — рассказывает Г. П. Юрьев, — мы можем за семь—десять дней строить коробку одного двухквартирного дома. Это куда быстрее, чем из кирпича, которого постоянно не хватает. А по прочностным характеристикам ничуть не уступает шлакобетон железобетону.

Стройцех совхоза в ряду основных. Только в этом году освоено уже около 900 тысяч рублей. Селяне получили двадцать просторных квартир, помещение на 600 голов скота, гараж и другие новостройки.

Строительное хозяйство «Литвиновского» обширно, здесь делают ставку на развитие своей небольшой базы. И многое имеют сегодня. Есть своя асфальтная установка на десять тысяч кубометров асфальтобетона в год. С ее помощью привели в порядок зернотоки и благоустраивают поселок. Есть своя хорошая пилорама. Начали оборудовать цех для выпуска мелких деталей крупнопанельного домостроения: перемычек, карнизных плит, плит перекрытия, из-за нехватки которых страдает весь район. Не забывают и о внешнем облике села. В кемеровском тресте «Оргтехстрой», где помогли сделать инвентарную опалубку, не отказали и в просьбе изготовить резиновые формы для выпуска гипсовой облицовочной плитки.

— Теперь мы можем делать в день по 50—60 квадратных метров плитки, — не без гордости говорит Юрьев, — сами украсимся и другим поможем.

Еще есть задумка найти станок для выпуска гвоздей. Увы, и этот древнейший стройматериал в горячую летнюю пору попадает в разряд дефицитных.

...А пока зима, полным ходом идет заготовка материалов для кампании следующего года: завозят шлак, цемент, кирпич, лес вывозят из тайги, ловею трудятся столярные цехи. Летом почти каждый из директоров совхозов чувствует себя руководителем стройуправления. Не дают об этом забывать и районные руководители.

Не сразу вышли в Яшкинском районе на освоение миллионных сумм капиталовложений хозспособом. Но теперь уже, набрав хорошие темпы и обогащенные опытом, без большого строительства наверняка жить не смогут. И ведь нет у них по сравнению с другими районами области каких-либо особых условий. Есть желание сделать свое село, дом свой лучше, богаче, краше.

В. ГУЖВЕНКО,
спец. корр. «Кузбасса».

Яшкинский район.

На контроле — письма читателей

С. Моисеев из пос. Тяжинский жаловался на то, что руководители Тяжинского и Крапивинского районных объединений «Сельхозхимия» нарушают порядок и сроки выплаты заработной платы членам строительных бригад.

Прокурор области, государственный советник юстиции третьего класса Н. Сафонов ответил, что проведены документальные ревизии в тяжинском, крапивинском и кемеровском районных объединениях «Сельхозхимия».

Все члены бригад как в Тяжинском, так и в Крапивинском районных объединениях оформлялись приказами о временном приеме на работу. Оформление договоров и прием на работу производились с выполнением требований «Типового договора на работы, выполняемые колхозниками-отходниками и другими гражданами по строительству объектов в сельской местности».

Вместе с тем проверкой установлено, что руководители Тяжинского и Крапивинского районных объединений в самом деле нарушали порядок и сроки выплаты заработной платы членам строительных бригад, приема в эксплуатацию законченных объектов, оформление документации на расход строительных и монтажных материалов.

С целью устранения нарушений 25 ноября с. г. начальником кемеровского областного объединения «Сельхозхимия» издан приказ, в котором предусмотрены меры по их устранению.

За бесконтрольность в строительстве со стороны областного объединения освобожден от занимаемой должности зам. председателя В. Ужов. В дисциплинарном порядке наказаны председатели крапивинского, кемеровского и зам. председателя тяжинского районных объединений «Сельхозхимия» В. Токарев, Н. Коломеец, П. Токонаков, главный бухгалтер Кемеровского районного объединения Т. Сизова, прорабы Кемеровского и Крапивинского объединений.

☆ ☆ ☆

О плохом водоснабжении улицы Кедровской в Мысках писал А. Тишков.

Первый секретарь Мысковского горкома партии В. Коровицын ответил, что водопроводная сеть по ул. Кедровской была проложена силами самих жителей без соблюдения каких-либо строительных норм и правил.

С развитием водоснабжения района, прилегающего к этой улице, на Кедровской создался дефицит воды, особенно в летнее время. Поэтому в 1978 году управление водопроводно-канализационного хозяйства дополнительно провело водопровод по ул. Лазо и присоединило его к ул. Кедровской. Это несколько улучшило водоснабжение, но в настоящее время дополнительного водопровода оказалось недостаточно.

В соответствии с утвержденными мероприятиями водопроводно-канализационного хозяйства на 1982 год в мае—июне предусмотрено произвести промывку сетей и дополнительно проложить водопровод диаметром 50 мм от главного водопровода до ул. Кедровской, что позволит более надежно обеспечить жителей района улицы Кедровской водой.

☆ ☆ ☆

«В нашей группе торгово-кулинарного училища № 39 несколько человек освобождены от занятий физкультурой, тем не менее им предлагают присутствовать на уроках. Неужели в этом есть необходимость?», — писала О. Турушева.

Зам. председателя облсовета ВДСО «Трудовые резервы» П. Климов ответил, что согласно нормативным документам, во всех учебных заведениях профтехобразования, где имеется более 15 учащихся, отнесенных по состоянию здоровья к специальной медицинской группе, организуются занятия с двухразовым по 45 минут или трехразовым по 30 минут в неделю режимом занятий. В случае, когда учащихся менее 15 человек, руководителю физвоспитания рекомендовано организовывать занятия с учащимися с ослабленным здоровьем совместно с общей группой по специально разработанному заданию, без участия в каких-либо соревнованиях и без сдачи контрольных нормативов.

☆ ☆ ☆

«В магазине деревни Кирсановки Мариинского района одним из продавцов работает М. Чернов. Он систематически нарушает правила советской торговли, на работе бывает пьяным», — писала М. Ткачева.

Зам. председателя правления облпотребсоюза В. Китавцев ответил, что жалоба на грубость, обсчет, обвес и другие недостатки в торговом обслуживании жителей деревни Кирсановки проверялась на месте.

Факты частично подтвердились. За грубые нарушения правил советской торговли продавец М. Чернов из системы райпо уволен.

ОТДЕЛ ПИСЕМ.

ИЗ ПОЧТЫ РЕДАКЦИИ

«Не положено!»

Мои родители живут в д. Пор-Искитим Лебедевского сельсовета. Они и еще двадцать семей в личном подворье выращивают скот и сдают его в заготконтору потребкооперации.

Жители этой деревни 17 августа в Плотниковскую заготконтору сдали много скота. Принимал его уполномоченный тов. Брюхов, но квитанций на руки не выдавал. Когда сдатчики стали требовать документы, Брюхов категорически заявил: «Не положено!».

Для видимости уполномоченный записывал фамилии хозяев, но не указывал, кто и сколько сдал скота. Сдатчики обратились к директору Промышленновской райзаготконторы тов. Торопову. Он обещал разобраться, но до сих пор ничего не сделал. Брюхов же пользуется бесконтрольностью и продолжает принимать скот без квитанций.

В. МАКАРОВ.
р. п. Промышленная.

В НЕСКОЛЬКО СТРОК

К сожалению, нет-нет, да и встретишь в нашем обществе тунеядца. Человек, живущий за счет других, достоин презрения. Но со счетов его сбрасывать нельзя. Очень правильно делают наши органы милиции, когда с каждым не занятым общественно полезным трудом человеком проводят индивидуальную работу, трудоустраивают таких людей.

Ф. ШАБАЛИН.
г. Мыски.

●

В 1974 году заключил с Гурьевским телевизионным ателье договор на абонементное обслуживание. В феврале этого года телевизор испортился. Пришлось самому доставлять его в ателье. Телевизор там постоял-постоял, и меня наконец «обрадовали»: запчастей нет и, скорее всего, не будет. И предупредили: придется денежки платить за то, что мой телевизор у них лежит около года.

Г. НЕТУНАЕВ.
г. Гурьевск.

И опять тишина...

Наш завод резиновых изделий тесно связан с угольщиками. Мы обеспечиваем горняков вентиляционными трубами, рабочей обувью, заводы угольного машиностроения — формовыми резинотехническими изделиями. Продукция завода поставляется также на предприятия Урала, Дальнего Востока, Крайнего Севера.

У нас слаженный коллектив, план мы выполняем. Только для горняков Кузбасса ежегодно отгружаем продукции более чем на одиннадцать миллионов рублей. Но существование завода находится под угрозой. Дело в том, что построен он еще в военные годы в районе залегания мощных угольных пластов шахт имени Калинина и «Коксовая». В непосредственной близости от территории завода велась добыча угля. Вследствие этого сместились основания фундаментов оборудования, по стенам цехов пошли трещины, на заводской площадке образовались провалы. Работаем мы с нарушениями техники безопасности, нередко с нарушением технологии.

Реконструировать завод не имеет смысла: стоит он, можно сказать, на коксующихся углях — более миллиона тонн. Надо строить новый. Принято соответствующее решение. Подсчитано, что новый завод стоимостью в три миллиона рублей за полтора года должен окупить себя.

Техническая документация на строительство была подготовлена еще в 1979 году. Генеральному подрядчику — комбинату «Кузбассшахтострой» — выданы сметы и чертежи проекта, открыто финансирование. Но строители, ссылаясь на нехватку рабочих и техники, долгое время не приступали к работам. Зато к нам зачастили всевозможные комиссии, которые ни на йоту не продвинули дело, лишь создавали помехи в работе, дезорганизуя коллектив. Только благодаря вмешательству партийных органов в ноябре нынешнего года было начато строительство.

Несколько дней на площадке наблюдалось оживление, работали экскаватор, бульдозер. Но вскоре опять все стихло, бульдозер и экскаватор куда-то исчезли. В результате на начало декабря вместо запланированных пятисот тысяч рублей было освоено только пять тысяч.

Неужели управляющий комбината «Кузбассшахтострой» Л. П. Петров не понимает всей важности своевременного ввода в строй нового завода?

А. ДМИТРИЕВА.
г. Прокопьевск.

ТРЕВОЖНЫЙ СИГНАЛ

Оставили без газеты

Уважаемый редактор! В нашем поселке Георгиевка нет почтальона. Подписку на газеты проводила общественный распространитель Фиркитжанова. Она работает старшим бухгалтером на лесоучастке. Я просила, чтобы деньги за годовую подписку на «Кузбасс» у меня приняли наличными. Фиркитжанова наотрез отказалась это сделать. Заявила, что она может принять подписку только в счет зарплаты. Правильно ли это?

Обратилась в почтовое отделение Осиновое Плесо. И там постигла меня неудача. Мне ответили: «Нет у нас человека, который бы оформлял подписку». Круг замкнулся. Пока я обивала пороги — срок подписки кончился.

Вы сообщили в «Кузбассе», что подписка продлена до 20 ноября. Обратилась я по этому вопросу к своему распространителю. Она ответила, что все документы отправлены в Новокузнецк. То же самое подтвердили и работники почты в Осиновом Плесе.

И вот мне непонятно, а возможно, не только мне: почему же меня лишили газеты? Газета «Кузбасс» ведет борьбу против волокитчиков, против создателей ненужных жалоб. Считаю, что редакция должна помочь своим читателям.

Н. ПАСТУШЕНКО.
Новокузнецкий район.

СОБЫТИЯ ЗА РУБЕЖОМ

Положение в Польше

ВАРШАВА, 10. (ТАСС). В ЦК ПОРП состоялась встреча Секретариата ЦК ПОРП с первыми секретарями воеводских комитетов партии и заведующими отделами ЦК ПОРП. На ней обсуждались обостряющаяся социально-политическая обстановка в стране, а также вытекающие из нее задачи первичных звеньев и органов ПОРП.

ПРАГА, 10. (ТАСС). Газета «Руде право» под заголовком «Программа контрреволюции» опубликовала сегодня комментарий, в котором, в частности, говорится: Заседание руководства «Солидарности» в Радоме нельзя рассматривать лишь как набор антисоциалистических и антикоммунистических высказываний, как проявление полного ненависти кликушества. Значение радомского заседания «Солидарности» значительно серьезнее и представляет собой большую угрозу. Ее лидеры заявили о начале подготовки к заключительной фазе атаки на позиции народной власти. Их выступления на заседании представляют собой программу контрреволюции.

В Радоме определены цель —захват власти в Польше, свержение народного правительства — и одновременно средства к ее достижению — конфронтация с социалистическим строем в стране, т. е. борьба, использование насилия. Особенно знаменательным было выступление руководителя «Солидарности» Валенсы. Он сбросил маску и открыто провозгласил то, в чем «Солидарность» с самого начала была заинтересована, почему она, собственно, возникла, какова ее главная цель.

В отдельных выступлениях в Радоме назывались конкретные методы контрреволюционного напора: ударить по воеводским государственным органам. Определено, что «Солидарность» ускоренно будет создавать собственные «ударные отряды», вооруженные, как они выражаются, «дубинками», которые уже имеются у местных филиалов «Солидарности» в некоторых районах Польши.

«Солидарность» попытается полностью овладеть самыми важными средствами массовой информации. Эту задачу взял на себя руководитель варшавской «Солидарности» Буяк, который заявил, что использует ударные отряды для захвата комитета по делам радио и телевидения.

Нельзя не видеть, что реакционные антисоциалистические силы пользуются моментом, стремятся сплотиться в единое течение, придать ему направление. Заседание в Радоме не было случайной акцией, оно было тщательно подготовлено. Руководство «Солидарности» бескомпромиссно провозглашает лозунг — «Кто кого», пишет «Руде право».

Затяжной кризис

ПАРИЖ, 10. (ТАСС). Серьезные проблемы, стоящие перед французским сельским хозяйством, обсуждались на ежегодной конференции по сельскохозяйственным проблемам, которая состоялась здесь под председательством премьер-министра Франции П. Моруа. В ее работе приняли участие представители правительства и профсоюзов.

Премьер-министр П. Моруа, выступая на конференции, признал, что сельское хозяйство страны переживает такие же трудности, как и другие секторы французской экономики, столкнувшиеся с экономическим кризисом последних лет.

Комментируя результаты работы конференции, газета «Юманите» пишет, что французское сельское хозяйство, в котором занято 4,3 миллиона человек, переживает затяжной кризис. За период с 1974 по 1980 год доходы тружеников села сократились на 19,4 процента. Согласно официальным статистическим данным, в текущем году они упадут еще на 6,1 процента. Ежегодно около 30000 сельских жителей вынуждены в поисках работы переселяться в города.

Причинами кризиса в сельском хозяйстве, отмечает «Юманите», являются постоянно увеличивающийся разрыв между производственными затратами и низкими ценами на сельскохозяйственную продукцию, дезорганизация внутреннего рынка, вызванная аграрной политикой, проводимой Францией в рамках Европейского экономического сообщества.

ДЕЛИ. Сотни восторженных записей оставили в книгах отзывов делийцы и гости индийской столицы, осмотревшие советскую экспозицию на проходящей здесь третьей Международной торговой ярмарке. Советский раздел, знакомящий с многогранным взаимовыгодным советско-индийским сотрудничеством в экономической, научно-технической и культурной областях, с достижениями СССР в развитии промышленности, сельского хозяйства, науки, вызвал большой интерес у посетителей и представителей деловых кругов Индии.

Фотохроника ТАСС.

К угону ливийского самолета

ТРИПОЛИ, 10. (ТАСС). Ливийское информационное агентство ДЖАНА распространило заявление по поводу угона ливийского гражданского самолета, совершившего посадку в Тегеране. ДЖАНА указывает, что лица, угнавшие самолет, являются агентами ЦРУ, что вся эта операция была осуществлена американскими спецслужбами. В заявлении говорится, что эта акция свидетельствует о попытках США столкнуть Ливию с Ираном, подорвать международный авторитет Ливии и создать о ней искаженное представление в глазах мировой общественности.

ТЕГЕРАН, 10. (ТАСС). Премьер-министр Ирана Мир Хосейн Мусави-Хаменеи заявил в интервью агентству Парс, что иранское правительство категорически выступает против таких актов, как угон самолетов. Он отметил, что разрешение на посадку угнанного самолета было дано лишь по просьбе ливийских властей, которые поручили иранским представителям вести переговоры с похитителями.

Заявление А. Папандреу

БРЮССЕЛЬ, 10. (ТАСС). «Греция приступила к процессу постепенного выхода из военной структуры НАТО, — заявил премьер-министр и министр национальной обороны страны А. Папандреу в ходе состоявшейся здесь встречи с группой журналистов.— Я сказал своим партнерам по НАТО, что не могу примириться с притязаниями на территориальную целостность моей страны и угрозой ее безопасности».

Глава греческого правительства подчеркнул, что возвращение Греции в военную организацию НАТО отнюдь не способствовало обеспечению ее национальной безопасности. В этой связи он заявил, что Греция вынуждена частично приостановить действие соглашения, на основании которого она вернулась в военную организацию НАТО. По мнению А. Папандреу, условия соглашения противоречат национальным интересам греческого народа.

Коснувшись проблемы нахождения американских военных баз на греческой территории, А. Папандреу подчеркнул, что этот вопрос должен решаться не в рамках НАТО, а путем двусторонних переговоров между Афинами и Вашингтоном. Ранее глава греческого правительства говорил, что в ходе двусторонних американо-греческих переговоров, которые начнутся в 1982 году, будет обсуждаться «календарь ликвидации» этих баз, а до их ликвидации они будут функционировать под контролем Греции.

Ядерная политика Пекина

В октябре 1964 года Китай взорвал свое первое атомное устройство и стал пятой державой мира, обладающей ядерным оружием. В последующие годы в КНР не прекращались работы по совершенствованию оружия массового уничтожения. Уже в 1967 году Пекин испытал водородную бомбу. А спустя десять лет американский информационный центр по военным проблемам сообщил, что Китай уже находится на стадии, позволяющей совершить ядерное нападение...

По мнению специалистов Лондонского института стратегических исследований, в арсеналах Пекина насчитывается сейчас несколько сот ядерных боеприпасов. Они могут доставляться бомбардировочной авиацией и ракетами с радиусом действия до семи тысяч километров и более. В сентябре нынешнего года Китай вывел на орбиту три искусственных спутника Земли одной ракетой-носителем. Комментируя это событие, японская печать высказала предположение о возможной подготовке КНР к созданию ракет с многозарядными ядерными боеголовками. Как бы то ни было, Пекин уже сегодня в состоянии держать на атомном прицеле практически любой район азиатского континента, его ракеты способны достигать территории Австралии, западного побережья США.

В условиях активного наращивания Пекином ракетно-ядерного потенциала не может не привлекать к себе внимания его подход к некоторым аспектам проблемы разоружения, ставшей важнейшей задачей современности. Показательно в этой связи отношение китайских лидеров к нейтронному оружию. В начале сентября газета «Женьминь жибао» опубликовала статью, в которой решение американского президента о широкомасштабном производстве нейтронного оружия было фактически взято под защиту и оправдывалось с помощью империалистических аргументов о мифической «советской угрозе». Более того, массовое движение протеста против нейтронной бомбы, развернувшееся в западноевропейских странах, попало в Пекине под огонь критики.

Столь решительная поддержка решения администрации США отражает неизменный характер взглядов Пекина на гонку ядерных вооружений. На протяжении многих лет пекинское руководство делает все возможное для того, чтобы затруднить решение проблем разоружения. Китай, к примеру, отказался подписать Договор о запрещении испытаний ядерного оружия в трех средах и продолжает взрывать свои бомбы в атмосфере, отверг предложение присоединиться к Договору о нераспространении ядерного оружия, под которым стоят подписи более ста государств, отмежевался от Договора о запрещении размещения на дне морей и океанов и в его недрах ядерного оружия.

Весьма характерна и деятельность Пекина в ООН, в других международных организациях, призванных обеспечить достижение целей разоружения. На XXXV сессии Генеральной Ассамблеи ООН делегация КНР не приняла участия в голосовании по проекту резолюции о прекращении производства ядерного оружия во всех его видах, воздержалась при голосовании по проекту резолюции о прекращении всех испытательных взрывов ядерного оружия. На нынешней XXXVI сессии китайские представители не внесли ни одного конкретного предложения по этим вопросам, зато выступили с нападками на соответствующие инициативы СССР, других социалистических стран.

С 1980 года Китай стал принимать участие в работе Комитета по разоружению. Таким образом, в комитете оказались представленными все пять ядерных держав. В связи с этим многие члены этого органа, особенно делегации неприсоединившихся стран, возлагали большие надежды на возможность скорейшего решения всего комплекса проблем ядерного разоружения. Многие из них выступили за создание специальной рабочей группы, с тем чтобы начать переговоры по этому кругу вопросов. Однако создание такой рабочей группы было фактически заблокировано ядерными державами Запада и выступившими заодно с ними представителями КНР.

Поставив решение проблемы в зависимость от «разоружения СССР и США», Пекин в то же время пытается свести дело лишь к сокращению вооружений Советским Союзом. В то же время лидеры КНР дают понять, что они заинтересованы в создании Соединенными Штатами новых видов ядерных средств массового уничтожения. Иначе нельзя расценить одобрение Пекином решения США о производстве нейтронного оружия, поддержку планов НАТО по размещению в Западной Европе американских ракетно-ядерных средств средней дальности.

Из всего этого следует, что целям лидеров КНР отвечает не сокращение ядерных арсеналов, а их дальнейшее расширение. Вероятно, в этом же контексте следует рассматривать высказывание китайцев «о праве неядерных государств приобретать ядерное оружие в целях самообороны», о чем, к примеру, было заявлено в прошлом году на XXXV сессии Генеральной Ассамблеи ООН.

Тем самым Пекин способствует «расползанию» ядерного оружия по планете. Как сообщала, например, индийская печать, Китай оказал помощь пакистанским военным властям в приобретении ядерной технологии и даже предложил Исламабаду свой атомный полигон в районе озера Лобнор для испытания первой пакистанской атомной бомбы. А «Вашингтон пост» подтвердила недавно, что Пекин сотрудничает в ядерной области и с ЮАР, поставляя ей обогащенный уран.

Ядерная политика Пекина — прямое производное от общей его позиции по проблемам разоружения, войны и мира, составная часть его внешнеполитического гегемонистского курса.

А. СЕРГЕЕВ.
(АПН).

ГВ 11, ПЯТНИЦА

I ПРОГРАММА. **Передачи ЦТ.** 8.00 «Время». 8.40 Утренняя гимнастика. 9.05 «Всего дороже». Фильм 4-й. «Мир или война». 10.05 «Любимые стихи» 10.55 Концерт заслуженного коллектива республики камерного оркестра Литовской ССР. 11.30 «Одолень-трава». Документальный телефильм. 11.50 Новости. **Перерыв до 14.10.** 14.15 Новости. 14.35 «Мы—побратимы». Документальный фильм. 15.05 «Вперед, мальчишки!». 15.50 «Подмосковные встречи». 16.20 К 20-летию установления дипломатических отношений между СССР и Танзанией. «Высокие гости из Танзании». Документальный фильм. 16.40 Международный турнир по ручному мячу на приз газеты «Заря Востока». Мужчины. Сборная СССР — сборная Испании. 17.00 В гостях у сказки. «Королевство кривых зеркал». Художественный фильм. **Кемерово.** 18.30 «День за днем». **Передачи ЦТ.** 18.45 «Сегодня в мире». 19.00 «Спросите вы у матерей...». Документальный фильм. 19.10 «Голоса народных инструментов». Гитара. 20.05 «Всего дороже». Историко-публицистическая киноэпопея. Фильм 5-й. «Подвиг возрождения». 21.00 «Время». 21.35 Международные соревнования по фигурному катанию на приз газеты «Московские новости» Парное катание. Произвольная программа. 22.35 «Сегодня в мире». 22.50—00.20 «Кинопанорама». II ПРОГРАММА. **Передачи ЦТ.** 12.00 «Астара». Документальный телефильм. 12.10 Историко-революционная тема в советском изобразительном искусстве. 12.40 История 7-й класс. «Куликовская битва». 13.10 Народные мотивы в творчестве зарубежных композиторов 14.05 Былины. 14.55 География. 6-й класс. «Современные исследования Антарктиды». 15.25 Природоведение. 4-й класс. «Погода и ее прогнозирование». 15.50 «Астара». Документальный телефильм (повторение). **Перерыв до 17.30. Кемерово.** 17.30 * И. Друце. «Дарю небо и землю». Спектакль Кемеровского театра драмы им. А. В. Луначарского 19.35 Киножурнал. **Передачи ЦТ.** 19.45 «Спокойной ночи, малыши!». **Кемерово.** 20.00 Фортепианные пьесы Моцарта и Бетховена исполняет лауреат Международного конкурса Т. Алиханов. 20.30 Документальный фильм. «Прошедшие сквозь века». 20.40 * «Кузбассэнерго» сегодня и завтра. **Передачи ЦТ.** 21.00 «Время». 21.35 «Посылка для Светланы». Художественный телефильм 22.45—23.35 Г. Малер Симфония № 1.

ПРОГРАММА ТЕЛЕВИЗИОННЫХ ПЕРЕДАЧ ЦТ СССР НА НЕДЕЛЮ

14 ДЕКАБРЯ, ПОНЕДЕЛЬНИК

I ПРОГРАММА. **Кемерово.** 18.30 * Для детей. «Цирк, здравствуй!». 19.00 «Коммунисты 80-х». «Испытание прочности». Штрихи к портрету делегата XXVI съезда КПСС, старшего вальцовщика КММК Л. Д. Калинина. 19.10 * «Встречи». В новой программе вы встретитесь с земляком летчиком-космонавтом СССР Б. В. Волыновым; солдатом первой мировой войны И. М. Поповым; членами бригады В. Г. Бовта с шахты «Зыряновская»; вокально-инструментальным ансамблем «Голоса России». 20.10 «Спокойной ночи, малыши!». «Сказки дедушки Так-Так». Телефильм. 20.25 * «День за днем». 20.40 «Люди в океане». Художественный фильм. 21.55 * Играет трио гитаристов ДК им. Артема.

15 ДЕКАБРЯ, ВТОРНИК

I ПРОГРАММА. **Передачи ЦТ.** 8.00 «Время». 8.40 Утренняя гимнастика. 9.05 Выступление Большого детского хора Центрального телевидения и Всесоюзного радио. 9.35 Короткометражные художественные телефильмы для детей. 10.25 «Клуб кинопутешествий». 11.25 Новости. **Перерыв до 14.10.** 14.15 Новости. 14.35 Программа документальных телефильмов. 15.20 «Мамина школа». 15.50 Концерт. 16.20 «Рассказы о художниках». Народный художник СССР А. Герасимов. 16.55 В. Пальчун. «Малая земля». Оратория для солистов, хора и оркестра. 17.25 Встреча юнкоров телестудии «Орленок» с доктором физико-математических наук, депутатом Верховного Совета СССР Б. С. Кашиным. 18.15 «Целина сегодня». **Кемерово.** 18.30 «День за днем». **Передачи ЦТ.** 18.45 «Сегодня в мире». 19.00 «Решения XXVI съезда КПСС—в жизнь!», «БАМ. Год 1981-й». 19.30 Играет ансамбль «Русская гармонь». 20.00 «Всего дороже». Фильм 6-й. «Как Феникс из пепла». 21.00 «Время». 21.35 «Любимые роли». Народная артистка СССР А. Зуева в пьесах А. Н. Островского. 22.55 «Сегодня в мире». 23.10—23.40 Кубок европейских чемпионов по волейболу. Мужчины. ЦСКА — «Младост» (Югославия). II ПРОГРАММА. **Передачи ЦТ.** 12.00 «Шахматная школа». 12.30 География. 6-й класс. «Современные исследования Антарктиды». 13.00 Театр М. Е. Салтыкова-Щедрина. Части 1 и 2-я. 14.30 Анатомия, физиология и гигиена человека. 8-й класс. «Почему нужно правильно питаться». 15.00 Образ коммуниста в советском изобразительном искусстве. 15.30 Программа научно-популярных фильмов. **Перерыв до 18.00. Кемерово.** 18.00 «По дорогам идут машины». 18.20 «Бригады». «Размышления о бригадном подряде». Научно-популярные фильмы. 19.00 «Истоки». Телевизионный журнал. **Передачи ЦТ.** 19.45 «Спокойной ночи, малыши!». **Кемерово.** 20.00 Спортивная неделя. 20.20 * «Туризм-82». 20.50 Киножурнал. **Передачи ЦТ.** 21.00 «Время». 21.35 «Светлый путь». Художественный фильм. 23.10 Поет народный артист СССР Ю. Гуляев. 00.10—00.40 Программа документальных телефильмов.

16 ДЕКАБРЯ, СРЕДА

I ПРОГРАММА. **Передачи ЦТ.** 8.00 «Время». 8.40 Утренняя гимнастика. 9.05 «Всего дороже». Фильм 6-й. «Как Феникс из пепла». 10.05 Концерт Государственного Кубанского казачьего хора. 10.50 «Вперед, мальчишки!». 11.50 Новости. **Перерыв до 14.10.** 14.15 Новости. 14.35 «Человек на земле». Кинопрограмма. 15.15 «Русская речь». 15.45 «Адреса молодых». 16.45 К Дням культуры Коми АССР в Москве. Программа документальных телефильмов. 17.20 Концерт Государственного ансамбля песни и танца Коми АССР. 17.50 «Отзовитесь, горнисты!». 18.20 «Играет заслуженная артистка РСФСР О. Эрдели (арфа)». Фильм-концерт. **Кемерово.** 18.30 «День за днем». **Передачи ЦТ.** 18.45 «Сегодня в мире». 19.00 Международный турнир по хоккею на приз газеты «Известия». Сборная ЧССР—сборная Швеции. 1 и 2-й периоды. 21.00 «Время». 21.30 Международный турнир по хоккею на приз газеты «Известия». Сборная ЧССР — сборная Швеции. 3-й период. 22.10 К. Хачатурян. Соната для скрипки и фортепиано. 22.30 «Сегодня в мире». 22.45—01.00 Международный турнир по хоккею на приз газеты «Известия». Сборная СССР — сборная Финляндии. II ПРОГРАММА. **Передачи ЦТ.** 12.00 «Для вас, родители!». 12.30 Общая биология. 9-й класс. «Микроэволюция». 13.00 А. С. Пушкин. «Евгений Онегин». Литературные этюды. 14.00 Эстетическое воспитание. 14.30 «Твоя ленинская библиотека». 15.00 «Чему и как учат в ПТУ». «Продолжение традиции». Подготовка кадров металлургов и металлистов. 15.30 «Экспедиция уходит в океан». Научно-популярный фильм. **Перерыв до 18.30. Кемерово.** 18.30 «Готовьтесь Родине служить». Документальный фильм. 18.50 «Экономная экономика». Экономия сырья, энергоресурсов на предприятиях легкой промышленности. 19.15 * «Быть коммунистом...». Репортаж из парткома завода химического волокна. **Передачи ЦТ.** 19.45 «Спокойной ночи, малыши!». **Кемерово.** 20.00 * «Творчество С. С. Прокофьева». 20.45 «Альманах кинопутешествий». **Передачи ЦТ.** 21.00 «Время». 21.35 «Первая любовь». Художественный телефильм. 22.50 «Слово о генерале». Документальный фильм. 23.00—00.15 П. И. Чайковский. Фрагменты из музыки к балету «Спящая красавица».

17 ДЕКАБРЯ, ЧЕТВЕРГ

I ПРОГРАММА. **Передачи ЦТ.** 8.00 «Время». 8.40 Утренняя гимнастика. 9.00 «Светлый путь». Художественный фильм. 10.35 «В мире животных». 11.35 Новости. **Перерыв до 14.10.** 14.15 Новости. 14.35 «Твой труд — твоя высота». Кинопрограмма. 15.25 К 80-летию со дня рождения А. Фадеева. На родине героев «Молодой гвардии». 15.55 «Шахматная школа». Класс разрядников. 16.25 «Чему и как учат в ПТУ». «Продолжение традиций». О подготовке кадров металлургов и металлистов. 16.55 Концерт детских музыкальных коллективов г. Кировограда. 17.45 Ленинский университет миллионов. «О взаимоотношениях с развивающимися странами». 18.15 «В каждом рисунке—солнце». **Кемерово.** 18.30 «День за днем». **Передачи ЦТ.** 18.45 «Сегодня в мире». 19.00 «Концерт мастеров искусств и художественных коллективов Советской Молдавии». Фильм-концерт. 20.00 «Всего дороже». Фильм 7-й. «И взошла заря». 21.00 «Время». 21.35 «О балете». 22.50—23.10 «Сегодня в мире». II ПРОГРАММА. **Передачи ЦТ.** 12.00 Программа документальных телефильмов. 12.25 «Мамина школа». 12.55 «Зоология. 7-й класс. «Пресмыкающиеся — обитатели суши». 13.25 «Так закалялась сталь». О творчестве Николая Островского. 14.10 Русские народные инструменты. 14.30 «Офицеры», Художественный фильм с субтитрами. **Перерыв до 18.30. Кемерово.** 18.30 * «У нас в гостях» журнал «Театральная жизнь». 19.15 Киножурнал. 19.20 «Партийная новь». Контроль за исполнением решений. **Передачи ЦТ.** 19.45 «Спокойной ночи, малыши!». **Кемерово.** 20.00 * Концерт Государственной хоровой капеллы Казахской ССР. 20.45 «Альманах кинопутешествий». **Передачи ЦТ.** 21.00 «Время». 21.35 «Вылет задерживается». Художественный телефильм. 22.50 Программа документальных фильмов. 23.20—00.30 «С чего начинается Родина». Фильм-концерт.

18 ДЕКАБРЯ, ПЯТНИЦА

I ПРОГРАММА. **Передачи ЦТ.** 8.00 «Время». 8.40 Утренняя гимнастика. 9.05 «Всего дороже». Фильм 7-й. «И взошла заря». 10.00 «Играет Тимофей Докшицер». Фильм-концерт. 10.30 «Отзовитесь, горнисты!». 11.00 А. Хачатурян. Фрагменты из музыки к балету «Спартак». 11.20 Новости. **Перерыв до 14.10.** 14.15 Новости. 14.35 «По Сибири и Дальнему Востоку». Кинопрограмма. 15.25 Р. Шуман. «Детские сцены». 15.45 «Тема труда в советской драматургии». 16.45 «Москва и москвичи». 17.15 В гостях у сказки. «Уточка — голубое перышко». Мультфильм (ЧССР). 18.00 К национальному празднику Нигера — Дню провозглашения республики. Концерт фольклорного ансамбля Республики Нигер. **Кемерово.** 18.30 «День за днем». **Передачи ЦТ.** 18.45 «Сегодня в мире». **Кемерово.** 19.00 «Разговор с пропагандистом». Документальный фильм. 19.10 «Наша почта». **Передачи ЦТ.** 19.40 Песни советских композиторов в исполнении Академического хора русской песни Центрального телевидения и Всесоюзного радио. 20.05 «Всего дороже». Фильм 8-й. «Надо мечтать». 21.00 «Время». 21.45 Концерт в Колонном зале Дома союзов в честь 125-летия Государственной Третьяковской галереи. 22.45—01.00 Международный турнир по хоккею на приз газеты «Известия». Сборная СССР —сборная ЧССР. В перерыве (23.20) — «Сегодня в мире». II ПРОГРАММА. **Передачи ЦТ.** 12.00 «Русское искусство». Архитектура XVIII века. 12.30 А. С. Пушкин. «Дубровский». 5-й класс. 13.00 «Знай и умей». 13.45 «Война все чувства наши обострила...». (Великая Отечественная война в современной советской прозе). 14.15 Ботаника. 6-й класс. «Грибы». 14.35 История. 7-й класс. «Российское государство во второй половине XVI века». 15.05 Образ коммуниста в советском изобразительном искусстве. 15.35 Программа научно-популярных фильмов. **Перерыв до 18.30. Кемерово.** 18.30 * «Чудесный камень цеолит». **Передачи ЦТ.** 19.00 «Жизнь науки». 19.45 «Спокойной ночи, малыши!». **Кемерово.** «Слушается дело». Телеочерк Кемеровской студии телевидения. 20.10 * «Вечный огонь интернационализма». «Советский разведчик Ким Филби». Передача 1-я. **Передачи ЦТ.** 21.00 «Время». 21.45 «Коммунист». Художественный фильм. 23.20 Н. Мясковский. Симфония № 27. 00.00—00.30 Программа научно-популярных фильмов.

19 ДЕКАБРЯ, СУББОТА

I ПРОГРАММА. **Передачи ЦТ.** 8.00 «Время». 8.50 Утренняя гимнастика. 9.15 «АБВГДейка». 9.45 «Для вас, родители!». 10.15 «Всего дороже». Фильм 8-й. «Надо мечтать». 11.10 «Радуга». IV Международный фестиваль телевизионных программ народного творчества. «Сельский скрипач». (Швеция). 11.40 «Больше хороших товаров». 12.10 51-й тираж «Спортлото». 12.20 Концерт ансамбля песни и пляски Краснознаменного Черноморского флота. 13.00 «Ленинским путем». Документальный телефильм. 14.05 Концерт. 14.15 «Сегодня в мире». 14.30 «Пакет». Художественный телефильм. 15.40 «Очевидное—невероятное». 16.40 «Ленинская правда». Кантата Ю. Чичкова на стихи К. Ибрляева. 16.55 Беседа политического обозревателя В. П. Бекетова. 17.25 «Мелодии гор и степей». Премьера фильма-концерта. 18.10 «Коммунисты». Поэтическая композиция по стихам советских поэтов. **18.45—19.00 Перерыв.** 19.00 Играет народный артист СССР, лауреат Ленинской премии, Герой Социалистического Труда Э. Гилельс. 19.45 «Слово об Октябре и мире». Документальный телефильм. 21.00 «Время». 21.45 Концерт мастеров искусств. 23.00—23.05 Новости. II ПРОГРАММА. **Кемерово.** 11.00 * Для детей. «Рисунок танца». Выступает хореографический ансамбль «Радость» ДК строителей г. Кемерово. 11.45 «Старик коня водил». Мультфильм. 12.05 * «Вечный огонь интернационализма». «Советский разведчик Ким Филби». Передача 2-я. 12.55 Киножурнал. 13.05 * Встреча с молодыми артистами Московского драматического театра им. А. С. Пушкина. **Передачи ЦТ.** 14.20 Музыкальная программа «Утренняя почта». 14.50 П. Богданов. «Москва за нами». Фрагменты из поэмы. 15.10 «Музыкальный киоск». 15.40 А. Корнейчук. «Память сердца». Фильм-спектакль. 18.05 «Романсы С. Танеева, А. Глазунова, Н. Римского-Корсакова исполняет народный артист СССР М. Рейзен». Фильм-концерт. 18.15 «Кинопанорама». 19.45 «Спокойной ночи, малыши!». 20.00 «Здоровье». Научно-популярная программа. 20.45 «Народные мелодии». 21.00 «Время». 21.45 «Самый жаркий месяц». Художественный фильм. 1-я серия. 22.50 Кубок и чемпионат СССР по тяжелой атлетике. 23.20—23.45 Международная товарищеская встреча по водному поло. Сборная СССР—сборная Венгрии.

20 ДЕКАБРЯ, ВОСКРЕСЕНЬЕ

I ПРОГРАММА. **Передачи ЦТ.** 8.00 «Время». 8.50 «На зарядку становись!». 9.05 Играет образцово-показательный оркестр комендатуры Московского Кремля. 9.30 «Будильник». 10.00 «Служу Советскому Союзу!». 11.00 «Здоровье». Научно-популярная программа. 11.45 «Утренняя почта». Музыкальная программа. 12.15 «Сельский час». 13.15 «Музыкальный киоск». 13.45 Кубок и чемпионат СССР по тяжелой атлетике. 14.15 «Советский Союз глазами зарубежных гостей». 14.30 «Тропинины». Художественный телефильм. 1 и 2-я серии. 17.20 «Клуб кинопутешествий». 18.20 Мультфильм. **18.35—18.50 Перерыв.** 18.50 «Международная панорама». 19.35 Поет народная артистка СССР Е. Образцова. 21.00 «Время». 21.40 Международный турнир по хоккею на приз газеты «Известия». Сборная СССР — сборная Швеции. 2 и 3-й периоды. В перерыве (23.15)—Новости. II ПРОГРАММА. **Передачи ЦТ.** 14.20 «Радуга». IV Международный фестиваль телевизионных программ народного творчества. «Наш фольклор» (Верхняя Вольта). 14.45 В гостях у сказки. «Уточка — голубое перышко». Мультфильм (ЧССР). 15.30 «Песни о молодежи». 16.05 М. Анчаров. «День за днем». Телеспектакль. Глава 3-я. «Март, 17-е, четверг». 17.00 Международный турнир по хоккею на приз газеты «Известия». Сборная Финляндии—сборная ЧССР. 19.30 Документальный фильм. 19.45 «Спокойной ночи, малыши!». 20.00 «В мире животных». 21.00 «Время». 21.35 «Самый жаркий месяц». Художественный фильм. 2-я серия. 22.40—23.50 «Песня-81».

ТЕАТР ДРАМЫ. КОМНАТА. Начало в 19 час. 30 мин.

ТЕАТР ОПЕРЕТТЫ. БАРЫШНЯ И ХУЛИГАН. Начало в 19 час. 30 мин. 12 декабря — ВЕК ЖИВИ—ВЕК ЛЮБИ.

ФИЛАРМОНИЯ. Большой зал. ГАСТРОЛИ В СССР. Артисты чехословацкой эстрады. МИХАИЛ ПРОКОП и рок-группа «ФРАМУС-5». Начало в 18 час. и 20 час. 30 мин.

ЦИРК. НОВЫЙ АТТРАКЦИОН «ЗДРАВСТВУЙ, МИР!». Смешанная группа экзотических животных под руководством ЛЮБОВИ и БОРИСА ФЕДОТОВЫХ. Начало представления в 19 час. 30 мин.

ДОМ КИНО «МОСКВА». Большой зал. Новый цветной широкоформатный художественный фильм КОНЕЙ НА ПЕРЕПРАВЕ НЕ МЕНЯЮТ, две серии (9-30, 12-20, 15-10, 18, 20-50). **Малый зал.** Хроникальные фильмы: ПУТЬ К КОНЦЕРТУ. БОЛЬШОЙ БАЛЕТ (11-30, 15). Художественные фильмы: ВЕЧЕРНИЙ ВАРИАНТ (9-30, 13, 16-10, 20, 21-50).

«ЮБИЛЕЙНЫЙ». НЕСОВЕРШЕННОЛЕТНИЕ (10). Новый широкоформатный художественный фильм КОНЕЙ НА ПЕРЕПРАВЕ НЕ МЕНЯЮТ, две серии (12, 15, 18, 20-50).

«КОСМОС». Новый цветной художественный фильм ДВАДЦАТЬ ШЕСТЬ ДНЕЙ ИЗ ЖИЗНИ ДОСТОЕВСКОГО (13, 19). Художественный фильм РАННЯЯ РЖАВЧИНА (9, 11, 15, 17, 21). ДИКИЙ ГАВРИЛА (14—для детей). Новый цветной художественный фильм БЕЛЫЙ ВОРОН (10, 12, 16, 18, 20, 21-40).

«ПИОНЕР». АРМИЯ «ТРЯСОГУЗКИ» (9-30, 13-20). ПРИКЛЮЧЕНИЯ РЫЖЕГО МАНКЛА (11-30). ВАМ И НЕ СНИЛОСЬ (15-30). ПРОПАВШИЕ СРЕДИ ЖИВЫХ (17-30). ПОСЛЕДНИЙ ПОБЕГ (19-20, 21).

«ОКТЯБРЬ». РОЗЫГРЫШ (15). ЛИЧНОЙ БЕЗОПАСНОСТИ НЕ ГАРАНТИРУЮ (13, 19, 21). ВАМ И НЕ СНИЛОСЬ (17). КИНОПАНОРАМА (к сеансу в 19 час.)

«МЕТАЛЛУРГ». ГОРЬКАЯ ЯГОДА (14). МСТИТЕЛЬ, две серии (16, 19).

«ПРОГРЕСС». ТАК НАЧИНАЛАСЬ ЛЕГЕНДА (10, 15). ТЕГЕРАН-43, две серии (11-30, 17, 20).

«ЛУЧ». ОТРЯД ОСОБОГО НАЗНАЧЕНИЯ (13). ВРАГ, две серии (15, 17-40, 20-20).

ДК СТРОИТЕЛЕЙ. КОММУНИСТ (18). ТРИДЦАТЬ ТРИ НЕСЧАСТЬЯ, две серии (20).

ДК ПРОИЗВОДСТВЕННОГО ОБЪЕДИНЕНИЯ «АЗОТ». БЕЛОЕ СОЛНЦЕ ПУСТЫНИ (16, 18, 20).

ДК ИМЕНИ 50-летия ОКТЯБРЯ. РУСАЛОЧКА (11). ТРИДЦАТЬ ТРИ НЕСЧАСТЬЯ, две серии (13, 16, 18-30, 21).

ДК ШАХТЕРОВ. ОГНИ ЦИРКА (10). О, СПОРТ, ТЫ—МИР!, две серии (14). ТЕГЕРАН-43, две серии (17, 20).

ДК КОКСОХИМЗАВОДА. ПРИЗРАК ЗАМКА МОРРИСВИЛЬ (17-15, 19, 21).

КЛУБ ГРЭС. НЕ СТАВЬТЕ ЛЕШЕМУ КАПКАНЫ (17-15, 19, 21).

НАШ КИНОКЛУБ

НОВЫЕ ВСТРЕЧИ

Снова у нас в гостях дважды орденоносная киностудия имени М. Горького. Трудящиеся Кузбасса познакомятся с новыми ее работами, состоятся премьеры фильмов: «Смотри в оба» и «Право на выстрел».

Новая работа режиссера Эльдора Уразбаева, известного зрителям по фильму «Транссибирский экспресс», героическая комедия «Смотри в оба!» объединяет юмор и драму в рассказе о событиях двадцатых годов. Зритель знает и любит такие картины. «Смотри в оба!» дополнит список наиболее удачных из них, таких как «Белое солнце пустыни», «Бумбараш», «Служили два товарища». Фильм расскажет о двух красноармейцах, в годы гражданской войны выполнивших ответственное задание командования. Картину представляет в Кузбассе исполнитель главной роли, заслуженный артист УССР Борислав Брондуков.

Зрители запомнили этого актера по работе в картинах «Захар Беркут», «Здравствуй и прощай», «Премия», «Табор уходит в небо», «Тревожный месяц вересень», «Афоня», «Вас ожидает гражданка Никанорова» и многим другим.

Картина «Право на выстрел» режиссера Виктора Живолуба посвящена труду советских пограничников, охраняющих дальневосточные рубежи нашей страны. Фильмы о сложной и опасной службе советских пограничников всегда смотрятся с интересом и напряженным вниманием, потому что чаще всего в их основу положены реальные события. Лента «Право на выстрел» также создана на документальной основе.

В ней рассказывается история задержания вражеского разведывательного судна советским пограничным сторожевым кораблем. «Право на выстрел» позволит прикоснуться к полной каждодневного героизма жизни морских пограничников, где все подчинено одной высокой цели — защитить границу от посягательств.

В роли капитана Никитина мы увидим популярного актера, народного артиста РСФСР Владимира Ивашова, который после роли Алеши Скворцова из «Баллады о солдате» прочно завоевал зрительскую любовь. А капитана японской разведывательной шхуны «Киоси» сыграл молодой актер Талгат Нигматулин. Его, видимо, многие запомнили по фильму «Пираты XX века» в роли кровожадного и жестокого пирата Салеха.

Премьеры новых работ киностудии имени М. Горького пройдут с 12 по 18 декабря в Кемерове, Новокузнецке, Юрге, Белове, Киселевске, Прокопьевске, Осинниках, Топках.

В составе творческой делегации также актеры Светлана Орлова, Станислав Коренев, заместитель директора студии Ю. В. Коваленко, а возглавляет группу директор студии имени М. Горького Е. С. Котов.

Н. ЧЕРВОТКИНА,
старший методист управления кинофикации.
г. Кемерово.

НА СНИМКЕ: кадр из фильма «Смотри в оба!».

КЛУБ И УЛИЦА

О подростковых клубах теперь говорят все чаще и чаще. И озабоченно думают, как лучше организовать их работу, какие принципы положить в ее основу.

Оглянемся на недавнее прошлое. Понимание необходимости организовать ребячий досуг не за тридевять земель, а рядом с домом, в своем дворе подсказало простой и ясный выход — создание пионерских клубов, комнат при ЖЭКах. Несмотря на остроту жилищного вопроса, предприятия выделили квартиры для таких клубов, оборудовали их. Но дело шло неровно — где-то с успехом, где-то вообще никак.

Причину справедливо увидели в отсутствии хорошо подготовленных для работы с детьми кадров. Никакого штатного расписания клубы не имели. Энтузиастов проводили по графе дворников или техничек. В педагогический стаж даже самый самоотверженный труд учителя (а кто, кроме него, имеет необходимую подготовку?) на этой ниве не защитывался. В конце концов существование педагога-организатора было узаконено, определен круг его обязанностей, разработаны его связи со школой и внешкольными учреждениями.

Однако и это не дало оснований для успокоения, не принесло повсеместных успехов. Выявилась однобокость в работе клубов. Организаторы, явно облегчая себе жизнь, в основном занимались детьми младшего школьного возраста. Что, конечно, тоже нужно. Но ребята постарше с их беспокойными и не всегда разумными поисками занятий для себя оставались по-прежнему вне влияния педагогов. Они-то как раз более всего волновали общественность. И тогда стали появляться подростковые клубы. Давайте побываем в одном из них.

Клуб имени Н. Клименко — один из первых в Новокузнецке. В Заводском районе для него нашли удачное место — почти в самом центре густонаселенного микрорайона и чуть в стороне от шумной улицы. Рядом школа и четыре профтехучилища. Это обстоятельство хочется отметить особо. Это свидетельство нового взгляда на тот контингент, который следует охватить влиянием. Раньше о ребятах из ГПТУ и речи не шло, автоматически считалось, что об их свободном времени подумают в самом училище. Теперь стало ясно, что это было заблуждением.

Подростковый клуб имени Клименко делает первые шаги. Его организаторам — Заводскому райкому партии и райкому комсомола, району, механическому цеху Запсиба — приходится трудно.

Город и дети — это непростая проблема. Есть печальная статистика подростковых правонарушений, несчастных случаев, бродяжничества. Что может противопоставить этому клуб? Прежде всего стать привлекательным для ребят. Пусть они приходят сюда как бы к себе, к ровесникам, к свободному общению по свободному выбору. Пусть одни играют в теннис, другие паяют, а кто-то просто смотрит, просто при сем присутствует.

Двери открыты для всех. Ни Вера Павловна Мельникова, директор клуба, ни Валентина Николаевна Азанова, воспитатель, не чинят в том никаких преград, не требуют в качестве пропуска дневника с хорошими отметками или характеристики от учителя. Но они прекрасно понимают, что теннис нельзя считать противоядием от плохих поступков, гарантией внутренней перестройки подростка. К тому же неизвестно, как долго будет привлекать ребят этот нехитрый способ провести время. Сегодня они пришли. А завтра?

Значит, нужны кружки. И снова встают вопросы, вопросы: о их направленности, о материальном обеспечении, кадрах. Настоящего исследования интересов подростков в районе не проводили, но опрос все-таки устроили. Обошли четыре профтехучилища, рассказывает О. М. Меркушева, инструктор райкома партии, пожелания были высказаны самые простые, фантазия опрошенных не простиралась слишком далеко. Скажем, многим захотелось в вокально - инструментальный ансамбль.

ПОДРОСТОК: ТРУДНЫЙ ВОЗРАСТ

Пошли им навстречу. Два месяца не было руководителя. И два месяца парни занимались одни. Инструменты им доверили, знали, что никакого ущерба им не нанесут. Потом пришел В. Н. Прокопьев, студент СМИ. Дело пошло веселее.

Открыли радиотехнический кружок. Мест оборудовано 16, желающих оказалось больше. Приняли всех. Теперь с нетерпением ждут новое оборудование, чтобы начать «охоту на лис».

Важнейший вопрос — работники клуба. Эти два кружка ведут специалисты и получают за это зарплату. С оплачиваемого работника и спрос другой, у него иная мера ответственности. Вот в прошлом году две девочки из ГПТУ-19 вели кружок мягкой игрушки, а нынче не пришли, не захотели. И никто их заставить не имеет права. 15 ребят во всем подчиняются семикласснице из школы № 93 Гале Тархановой в ее кукольном театре. Поддерживается и этот интерес подростков. Руководитель клуба у нее выступает лишь в качестве консультанта. Пусть будет и такой кружок, даже если он просуществует недолго.

Еще три клуба по интересам в «Светофоре» изучают правила уличного движения. 70 человек раз в месяц приходят к инспектору ГАИ О. К. Перечневой. Приходят сами, без напоминаний. Значит, нужны ребятам эти знания. Клуб «Люди в белых халатах» ведет хирург больницы № 29 П. К. Христенко. И у него собирается до 40 подростков.

Достаточно ли этого, чтобы удовлетворить и развить интересы ребят? Трудно сказать. Е. В. Тресцов, секретарь Заводского райкома партии, считает, что инерция взглядов способна загубить любое новое дело. А программа задумана большая. Райком идет на сокращение количества клубов. Пусть в микрорайоне будет один большой подростковый клуб вместо нескольких маленьких. Их будет всего три. Подвальные помещения займут специализированные спортивные секции — картингистов, дзюдо, а на первых этажах разместятся сами подростковые клубы. Меняется и штатное расписание. Кроме заведующего и воспитателя, к организации кружков привлекают еще и ДОСААФ, который раньше не принимал участия в работе по месту жительства. А ЖЭКи будут опекать клубы, ремонтировать помещения, поддерживать порядок. Первый — клуб имени Клименко — уже открыт. А рядом — туристский клуб «Ветер странствий».

Кстати, содержание клуба стоит немалых денег, больших вложений. Но они, как говорится, кругом себя оправдывают.

Главное, что ребята уже признали клуб своим. Почти все трудные и состоящие на учете подростки приходят сюда. Так район заботится о детях, обеспечивает тишину в подъездах, покой во дворах, рабочее состояние родителей. До девяти часов вечера горят огни в клубе, полном мальчишек.

И. ЗОЛИНА,
спец. корр. «Кузбасса»
г. Новокузнецк.

К 160-летию со дня рождения Н. А. Некрасова

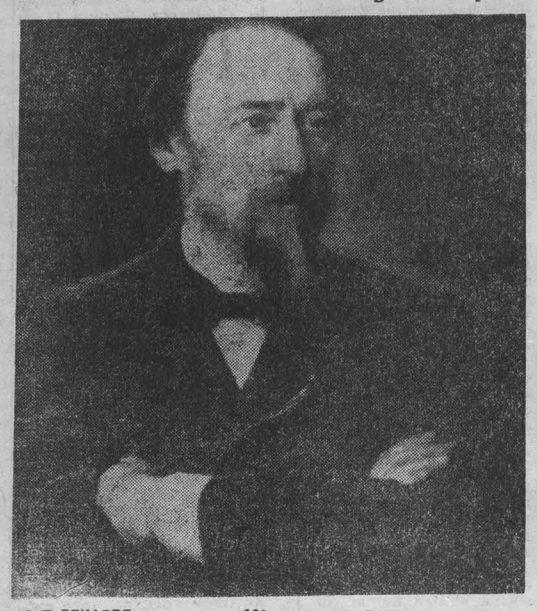

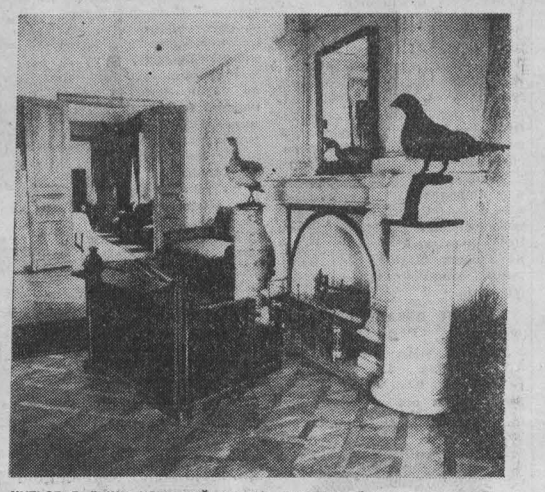

10 ДЕКАБРЯ исполнилось 160 лет со дня рождения великого русского поэта Николая Алексеевича Некрасова. Его творчество неразрывно связано с Ярославской землей.

Волжские берега, холмы, проселочные дороги воспел поэт в своих стихах и поэмах.

На этой земле прошло его детство и отрочество, сюда, в усадьбу Карабиха, приезжал он в зрелые годы, чтобы окунуться в гущу народной жизни, слушал образную речь ярославского крестьянина, любовался красотой природы.

На протяжении 1862—1875 годов поэт приезжал в Карабиху десять раз. Здесь он написал поэмы «Мороз, Красный нос», «Русские женщины», стихотворение «Орина, мать солдатская», работал над поэмой «Кому на Руси жить хорошо».

Ежегодно тысячи ярославцев и гостей древнего города—почитателей Некрасова—принимают участие в традиционном Всесоюзном празднике поэзии, проводимом в Карабихе.

НА СНИМКАХ: портрет Н. А. Некрасова работы И. Н. Крамского, 1877 год (из собрания музея Некрасова в Карабихе); гостиная музея-усадьбы Н. А. Некрасова в Карабихе. Здесь создавались поэмы «Дедушка», «Русские женщины».

Фотохроника ТАСС.

Минутное ДЕЛО

Иногда купишь диетические яйца, а срок реализации их давно истек — указана старая дата. Сколько дней яйца принято считать диетическими? И бывают ли здесь нарушения со стороны торговли?

В. ГУСЕВ.

г. Кемерово.

Отвечает читателю заместитель начальника областного управления государственной инспекции по качеству товаров и торговле Нина Кузьминична **Щетинина:**

— Нарушения — продажа диетических яиц с истекшим сроком реализации,— конечно, в торговле еще случаются. Но порядок здесь такой: диетическими яйца могут считаться только семь дней. Если в течение этого срока они не реализованы, то их полагается перевести в яйца столовые. Соответственно меняется и цена за десяток: вместо 1 руб. 30 коп. и 1 руб. 05 коп. — 90 и 80 копеек.

•

Слышал, что чабрец имеет большую ценность как лекарственная трава. Какие болезни он лечит?

В. БЕЛОЗУБОВ.

г. Таштагол.

В книге «Лекарственные растения» (Москва. «Высшая школа». 1975 г.) сказано:

«В траве чабреца содержится 0,5—1 процент эфирного масла, которое в основном состоит из ароматического углеводорода тимола. Тимол обладает очень сильным бактерицидным действием.

В народной медицине отвар чабреца применяют при плохом пищеварении, вздутии в кишечнике, как мочегонное и укрепляющее желудок средство, а также при кашле, болях в груди, бессоннице. Наружно траву применяют для ароматических ванн при болезнях, связанных с нарушением обмена веществ. В виде компрессов и примочек — как ранозаживляющее и при болезни глаз. Порошок служит нюхательным средством при обмороках.

Но, конечно, самолечением заниматься не следует. Предварительно нужно посоветоваться с лечащим врачом.

•

Где взять грибницу (мицелий) для выращивания шампиньонов в домашних условиях, в теплице?

А. СИЗИКОВА.

г. Белово.

Мы попросили ответить на этот вопрос управляющего овощеводческим отделением совхоза «Елыкаевский» Кемеровского района **Владимира Алексеевича Грибова** (совхоз готовится выращивать шампиньоны):

— Грибницу наложенным платежом могут прислать из лаборатории по производству мицелия подмосковного совхоза «Заречье» (121354. Москва Г-354).

Подготовить питательный грунт для шампиньонов — сложный и трудоемкий процесс. Если сказать об этом коротко, то нужно взять две части резаной озимой соломы и одну часть (по объему) конского навоза и, сдабривая смесь горячей водой, выдерживать эту массу 21 день, чтобы она «перегорела». В нее-то, на глубину 7—10 см и высевается мицелий, а сверху покрывается бумагой, которую необходимо постоянно увлажнять.

ГРАЖДАНСКАЯ ОБОРОНА

ЗНАМЕНА ВРУЧЕНЫ

В г. Прокопьевске проведены учебные занятия руководящего состава гражданской обороны Кузбасса. С докладом об итогах работы в 1981 году и задачах на 1982 год выступил начальник штаба гражданской обороны области В. И. Мильситов.

В прениях приняли участие руководители городских и районных исполнительных комитетов Советов народных депутатов. Подчеркивалось, что повысились эффективность занятий, качество подготовки невоенизированных формирований и населения к обороне, больше внимания стало уделяться созданию учебно-материальной базы.

За достигнутые успехи в решении задач, стоящих перед гражданской обороной, были вручены переходящие Красные знамена Новокузнецку, Юрге, Ленинск-Кузнецкому району.

Большая группа активистов гражданской обороны отмечена почетными знаками.

Для участников проведены показные комплексные учения гражданской обороны на объектах народного хозяйства Прокопьевска.

И. ГЛАДКИХ.

г. Прокопьевск.

ТЯЖЕЛАЯ АТЛЕТИКА

Богатыри бьют рекорды

В разных городах страны недавно прошли соревнования по тяжелой атлетике, в которых приняли участие кузбасские спортсмены.

В Запорожье завершился личный чемпионат Центрального совета ДСО «Спартак» среди взрослых. Блестящего успеха на этих соревнованиях добился слесарь беловского завода «Кузбассрадио», мастер спорта Виктор Истомин. Выступая в полусредней весовой категории, он завоевал звание победителя как в отдельных упражнениях, так и в сумме классического двоеборья. При этом Виктор значительно превысил рекорды Кемеровской области для атлетов этой весовой категории. В рывке он показал результат 140, в толчке — 182,5 кг.

Звание чемпиона Центрального совета ДСО «Спартак» в легкой весовой категории завоевал и слесарь Киселевской обувной фабрики, мастер спорта Ахметгаяр Клышбаев. Вот слагаемые его победы: рывок — 122,5, толчок—155 кг. Бронзовым призером чемпионата впервые стал кемеровский мастер спорта Борис Воробей. Для этого ему потребовалось повторить свои личные достижения в рывке 147,5 и 190 кг в толчке.

Приятная новость пришла из г. Шелехова Иркутской области, где проходили всероссийские соревнования на Кубок Сибири и Дальнего Востока. В них приняли участие более 120 сильнейших атлетов этого региона из 14 краев, областей и автономных республик. Мастером спорта возвращается домой учащийся Анжеро-Судженского горного техникума Сергей Анисимов. В рывке он поднял 117,5, а в толчке—147,5 кг, что позволило 18-летнему атлету выполнить заветный норматив. Это второй мастер спорта, подготовленный тренером Виктором Елькиным.

Упорной была борьба за звание победителя в полулегкой весовой категории. Военнослужащий из Кемерова Виктор Марченко в рывке зафиксировал 110 кг, что позволило ему стать вторым призером в этом упражнении. В толчке он остановился на 135 кг, что дало третье место в сумме двоеборья.

Значительно улучшил личные достижения кемеровчанин Юрий Путинцев. В легкой весовой категории он набрал 272,5 кг, что позволило ему подняться на третью ступеньку пьедестала почета.

Г. БОГУНОВ,
судья всесоюзной категории.

Чемпионат стартовал

ХОККЕЙ

Состоялись первые игры первенства области по хоккею среди команд первой группы. На старт вышло одиннадцать команд коллективов физкультуры из восьми городов Кузбасса: «Темп» (Юрга), «Горняк» (Таштагол), «Спартак» (Кемерово), «Буревестник» и «Зыряновец» (Новокузнецк), «Томусинец» (Междуреченск), «Шахтер» (Киселевск), «Локомотив» (Прокопьевск), «Электрон», «Шахтер» и «Угольщик» (Белово).

В розыгрыше первенства РСФСР среди команд класса «Б» будет участвовать «Алюминщик» (Новокузнецк). После трехлетнего перерыва в первенстве области принимает участие команда одного из хоккейных центров Кузбасса — Прокопьевска. Это отрадное явление. Но вот новокузнечане в этом сезоне выставили только две команды вместо прошлогодних четырех. После долгого перерыва включились в борьбу хоккеисты беловского «Шахтера».

Чемпионат Кузбасса пройдет по двухкруговой системе. Игры будут проходить в субботние и воскресные дни.

К проведению игр первенства подготовился и судейский корпус. Матчи будут обслуживать лучшие арбитры нашей области, судьи республиканской категории Н. Пятаков и Олежко из Новокузнецка, В. Голополосов, В. Рубцов и Д. Черных из Прокопьевска, В. Сидоркин и В. Сабелькин из Юрги.

Как ожидалось, борьбу за чемпионский титул повели между собой признанные лидеры кузбасского хоккея «Электрон», «Горняк» и очень хорошо укомплектованная команда «Зыряновец». Укрепил свой состав «Спартак», много способной молодежи в «Темпе». «Локомотив» полностью укомплектован воспитанниками местной специализированной хоккейной школы.

Вот результаты первых игр: «Электрон» — «Темп» — 6:0, «Угольщик» — «Спартак» — 2:12, «Шахтер» (Киселевск)— «Зыряновец» — 2:8, «Локомотив»—«Горняк» — 2:7, «Электрон» — «Спартак» — 10:6, «Угольщик» — «Темп» — 10:7, «Локомотив» — «Зыряновец» — 0:11, «Шахтер» (Белово) — «Томусинец»—0:15.

А. ДОБРЫНИН,
главный судья первенства Кузбасса по хоккею.
г. Кемерово.

Реванш не состоялся

ХОККЕЙ С МЯЧОМ

9 декабря состоялись семь матчей чемпионата СССР. Кемеровский «Кузбасс» проводил игру второго круга с «Вымпелом» в подмосковном Калининграде. И снова проиграл со счетом 1:6.

Вот результаты остальных встреч: «Енисей» — «Динамо» (Алма-Ата) — 7:2, «Динамо» (Москва) — «Волга» — 5:1, «Старт» — СКА (Свердловск)— 6:0, «Зорький» — «Сибсельмаш» —6:0, «Водник» — «Уральский трубник» — 7:2, «Локомотив» —СКА (Хабаровск) — 3:5.

Положение команд в турнирной таблице сегодня таково:

	И	В	Н	П	М	О
СКА Хб.	7	6	1	0	30-12	13
«Зоркий»	7	5	1	1	26-12	11
«Енисей»	6	5	0	1	31-11	10
«Динамо» М.	7	4	1	2	28-17	9
«Старт»	7	3	2	2	32-22	8
«Вымпел»	6	3	0	3	16-18	6
СКА Св.	6	3	0	3	22-25	6
«Водник»	7	2	2	3	18-27	6
«Локомотив»	7	2	1	4	17-25	5
«Динамо» А.	6	2	0	4	19-24	4
«Уральский трубник»	5	2	0	3	16-22	4
«Волга»	5	1	0	4	11-16	2
«Кузбасс»	6	0	2	4	14-27	2
«Сибсельмаш»	6	1	0	5	6-28	2

ОТЗОВИТЕСЬ!

Мой отец Федор Федотович Алексеев, 1910 года рождения, в годы войны сражался в рядах 166-й стрелковой дивизии. В семью пришло известие, что он пропал без вести, а позднее маме говорили, что отец был в партизанском отряде на Смоленщине. Может быть, увидев фотографию в газете, кто-то узнает отца, напишет мне о нем по адресу: 634049, Томск, ул. Мичурина, 43-30, Алексеевой Н. Ф.

Анатолий Николаевич Злакоманов

9 декабря 1981 года безвременно, после продолжительной болезни ушел из жизни Анатолий Николаевич Злакоманов, депутат областного Совета народных депутатов, формовщик литейного цеха Гурьевского металлургического завода им. М. К. Курако.

А. Н. Злакоманов родился в 1930 году в селе Чекман Чуйского района Новосибирской области в семье крестьянина.

Свой трудовой путь Анатолий Николаевич начал на Гурьевском металлургическом заводе шихтовщиком-ковшевозом, а с 1951 года трудился формовщиком литейного цеха.

Анатолий Николаевич был высококвалифицированным рабочим, на протяжении ряда лет выполнял нормы выработки на 200—220 процентов и являлся отличником социалистического соревнования черной металлургии.

Он постоянно повышал профессиональный уровень, мастерство, свой богатый опыт передавал молодым, проводил значительную работу, укрепляя производственную и технологическую дисциплину в бригаде.

Анатолий Николаевич Злакоманов избирался делегатом XXV съезда КПСС, депутатом областного Совета народных депутатов 14, 15, 16 и 17-го созывов, членом Гурьевского горкома КПСС, членом партийного комитета завода. Высокое доверие Анатолий Николаевич оправдывал активной работой, вниманием к нуждам и запросам людей.

Труд и активная общественная работа А. Н. Злакоманова отмечены высокими правительственными наградами: орденами Ленина, Трудового Красного Знамени, Трудовой Славы III степени, медалью «За доблестный труд. В ознаменование 100-летия со дня рождения Владимира Ильича Ленина».

Светлая память о А. Н. Злакоманове всегда будет жить в наших сердцах.

Группа товарищей.

ГОЛОСА МОЛОДЫХ

«Молодые голоса» — так называется вышедший в издательстве «Художественная литература» новый сборник стихов русских советских поэтов (Москва, 1981 г.). Материалы книги знакомят читателей с наиболее заметными произведениями, появившимися в печати в последнее десятилетие.

В сборник включены стихотворения кемеровчанина Николая Колмогорова «Воспоминания о детстве», «Я снова нынче возвращаюсь...».

Л. АЛЕНКИН.

г. Москва.

«ПАНОРАМА» № 50

Вся первая страница сегодняшнего выпуска информационно-рекламного еженедельника газеты «Кузбасс» посвящена предстоящим новогодним праздникам. Здесь помещены объявления о праздничных представлениях, вечерах и утренниках в областной филармонии, театре оперетты Кузбасса, Кемеровском городском саду. В «Панораме» напечатаны рекламы о зимней ярмарке по продаже спортивных товаров в Новокузнецке, подборка объявлений службы трудоустройства, объявления читателей еженедельника, программа предстоящих телевизионных передач. Есть в «Панораме» информация о подписных изданиях, очередной кроссворд, краткие сообщения о новых кинофильмах.

ПОГОДА

Гидрометбюро сообщает:

11 декабря днем по области ожидается облачная с прояснениями погода, на значительной территории кратковременный снег, местами метель. Ветер юго-западный 9—14, по северу 15—20 метров в секунду. Температура 3—8 градусов мороза.

В последующие двое суток существенных изменений в погоде не ожидается.

Вторая страница сегодняшнего номера — сменная.

Редактор Н. А. БУРЫМ.

Адрес редакции: 650630, ГСП, г. Кемерово, проспект Октябрьский, 28. Телефоны: приемной редактора 52-32-74, заместителей редактора 52-36-45, 52-52-66, ответственного секретаря 52-33-59. Отделов: партийной жизни 52-55-47, 52-66-22, пропаганды 52-53-23, 52-64-88, Советов народных депутатов 52-62-33, 52-63-22, 52-59-65, культуры 52-54-23, 52-65-47, тяжелой индустрии 52-35-66, 52-51-23, 52-42-01 химической и легкой промышленности 52-39-34, 52-50-45, сельского хозяйства 52-37-33, 52-49-78, 52-44-23, строительного 52-38-23, 52-46-22, 52-45-29, 52-57-67, писем и рабселькоров 52-05-22, 52-06-01, 52-08-29, 52-07-45, 52-03-22, информации и спорта 52-47-45, 52-48-65, иллюстрации 52-14-12, 52-25-23, еженедельника «Панорама» 52-18-78, прием информации 52-34-56, общественной приемной 52-02-10, директора издательства 52-79-10, объявлений 52-69-33, бухгалтерии 52-70-10. Собственные корреспонденты: в Белове 2-29-27, Мариинске 31-20. Междуреченске 2-20-68, Новокузнецке 7-02-04, Прокопьевске 2-17-34, Юрге 2-17-83

ОП 04853. Типография издательства «Кузбасс». Индекс 51901. Заказ № 284.