Кемеровская областная научная библиотека Библиотечный фонд

Пролетарии всех стран, соединяйтесь!

КУЗБАСС

ОРГАН КЕМЕРОВСКОГО ОБКОМА КПСС И ОБЛАСТНОГО СОВЕТА НАРОДНЫХ ДЕПУТАТОВ

Газета основана в январе 1922 года.

№ 273 (17504).

ПЯТНИЦА, 27 НОЯБРЯ 1981 года.

Цена 2 коп.

В НОМЕРЕ

● Трудовая вахта в честь 60-летия образования СССР. 1 стр.
● Тон задают коммунисты.
● Письма. 2 стр.
● Интервью с московским художником. 4 стр.

СТРОЙКИ ОСОБОЙ ВАЖНОСТИ:

60 ЛЕТИЮ СССР — 60 УДАРНЫХ НЕДЕЛЬ!

Второй электросталеплавильный цех Кузнецкого металлургического комбината

На строительных площадках второго электросталеплавильного цеха КМК хорошо известна бригада Н. И. Тарасова из «Сибстальконструкции». Ежемесячно монтажники выполняют задания на 180 процентов.

НА СНИМКАХ: передовые монтажники из бригады Н. И. Тарасова (слева направо) В. И. Орлов, В. П. Мамонтов, Б. П. Булавин; идет монтаж.

Фото Д. Коробейникова.

г. Новокузнецк.

ВСПОМОГАТЕЛЬНЫЕ, НО НЕ ВТОРОСТЕПЕННЫЕ

В канун октябрьских праздников в электросталеплавильном цехе № 2 Кузнецкого металлургического комбината произошло знаменательное событие — вторая печь выдала первую плавку. Началось горячее опробование металлургического агрегата. Большой коллектив создателей комплекса выполнил один из пунктов социалистических обязательств. Это стало возможным благодаря самоотверженному труду десятков бригад самых различных организаций. В два раза перекрывала нормы на монтаже самой печи бригада Героя Социалистического Труда, заслуженного строителя РСФСР В. Бранца из первого Новокузнецкого управления треста «Сибметаллургмонтаж», по-ударному трудились бригады А. Румянцева и Н. Котлярова из треста «Кузнецкстрой», с опережением нормативных сроков вели монтаж электрооборудования и прокладку электрокабеля бригады А. Вдовина и В. Абрамова из треста «Запсибэлектромонтаж».

Сейчас многие рабочие коллективы поддержали почин москвичей и работают под девизом «60-летию образования СССР — 60 ударных трудовых недель».

Всего несколько дней назад пришли в административно-бытовой корпус цеха подготовки составов отделочники под руководством А. Потылицына из пятого управления треста «Кузнецкметаллургстрой», но уже взяли высокий темп. Работают по аккордному наряду, по скользящему графику. Прораб В. Гришко говорит:

— Приложим все силы, чтобы к 10 декабря полностью закончить работы. Это дело нашей чести.

Отлично трудятся бригады А. Серженкова и В. Чумакова из второго Новокузнецкого управления треста «Сибстальконструкция». Их дневная норма — выполнять задание не ниже, чем на 150 процентов. Так решил коллектив на своем рабочем собрании, обсуждая итоги недавно состоявшихся Пленума ЦК КПСС и сессии Верховного Совета СССР.

И все же когда знакомишься с общим состоянием дел на сооружении комплекса второй печи, то его своевременный пуск — по обязательствам он должен состояться 25 декабря — вызывает серьезную тревогу. Если в главном корпусе и на самом агрегате в целом график выдерживается, то вспомогательные объекты (а к ним относятся двор изложниц, отделение раздевания слитков, АБК цеха подготовки составов, отделение огневой и механической подготовки лома, понизительная подстанция КМК-1) отстают. Многие цехи ещё не закрыты, и монтажники устанавливают оборудование «на семи ветрах». Правда, в машинный зал отделения подготовки лома подано долгожданное тепло и открылся широкий фронт работ электромонтажникам, в АБК появилась возможность вести отделочные работы на всех этапах.

Сегодня многие объекты выходят на финишную прямую, но требуется высокая концентрация сил, чтобы управиться к сроку.

На совещании 23 октября была определена необходимая численность работающих — 1 750 человек. Фактически же здесь трудятся чуть больше 1 500 человек. Слабо организована вторая смена. Почти совсем отсутствует третья.

В свое время, чтобы обеспечить регулярные плавки на второй печи, все строительство комплекса условно разделили на два этапа. В первый внесли только то, без чего невозможно вести металлургический процесс. По этому перечню и должны учитывать осваиваемые средства. Однако если взять конъюнктурный обзор капитального строительства на КМК по объектам, то получится, что разница между отчетом, который составляет Упрстройчермет Главкузбасстрой, и деньгами, которые платит заказчик за выполненные работы по первому (пусковому) этапу второй печи, составила за десять месяцев 2 836 тысяч рублей.

Сегодня надо признать, что на этом объекте, как ни на каком другом в Новокузнецке, очень плохо сработал заказчик. Выдачу технологического оборудования задерживали, медленно изготавливали нестандартизированное оборудование.

Управляющий трестом «Запсибэлектромонтаж» Б. И. Садурский требует:

— Дайте в комплекте оборудование по 250-тонному и 50-тонному кранам и электрокабель. Стоим ведь! А потом и штурмом не возьмем.

Очень сложное положение на подстанции КМК-1. Исполнители здесь — подразделения трестов «Сибэлектросетьстрой» и «Электромонтаж» — трудятся ни шатко ни валко. А руководители трестов крайне редкие гости на объекте.

Сегодня нет более ответственной задачи для строителей и монтажников Новокузнецка, чем пуск электросталеплавильного агрегата. От всех участников строительства необходимо четкое взаимодействие. Как говорят на стройке, надо работать на смежника.

Что это значит? Прежде всего, заказчику необходимо в кратчайшие сроки полностью закончить комплектацию оборудования и выдать его монтажникам Главкузбасстроя. До сих пор на стройплощадке не хватает автотранспорта, механизмов, а без них невозможно вести работы темпами, которые сегодня необходимы.

В решении этих задач большую роль играет партийный штаб стройки. У новокузнецких коммунистов накоплен богатый опыт разнообразных форм организаторской и политико-воспитательной работы в горячий предпусковой период. Здесь и создание временных партийных групп на объектах, и действенный контроль за ходом строительства, и организация боевого социалистического соревнования, и работа совета бригадиров, и многое другое. Мобилизовав все эти внутренние резервы, можно добиться успеха.

А. МЕНЯЙЛОВ.

г. Новокузнецк.

Хроника ударной вахты

◆ На два дня раньше срока справилась с заданием — монтажом металлических конструкций и их покраской на отделении огневой и механической подготовки лома — бригада В. Бабина из второго Новокузнецкого управления треста «Сибстальконструкция».

◆ В полтора раза перекрывает нормы бригада С. Серебрякова из СУ-2 треста «Кузнецкпромстрой» в дни ударной вахты. Она укладывает трубы для линий связи цеха.

◆ Отлично трудятся на монтаже оборудования газоочистки бригады В. Захарова и А. Белова из НМУ-2 треста «Сибметаллургмонтаж». Первая на прошлой неделе сдала под сварочные работы два поля электрофильтров и произвела по временной схеме прокрутку механизмов встряхивания электродов. Вторая закончила монтаж системы пневмопылеобрушения бункеров и оборудования дымососов. Норма выработки составила 160 процентов.

(Корр. «Кузбасса»).

ПЛЕНУМ ОБЛАСТНОГО КОМИТЕТА КПСС

Вчера в Кемерове состоялся четвертый пленум областного комитета партии.

На пленуме обсужден вопрос «Об итогах ноябрьского (1981 г.) Пленума ЦК КПСС и задачах областной партийной организации, вытекающих из решений Пленума и речи на нем Генерального секретаря ЦК КПСС товарища Л. И. Брежнева». С докладом выступил первый секретарь обкома КПСС **Л. А. Горшков.**

В прениях по докладу приняли участие первый секретарь Кемеровского горкома КПСС **В. Н. Галкин**, первый секретарь Новокузнецкого горкома КПСС **Н. С. Ермаков**, первый секретарь Новокузнецкого райкома КПСС **Е. Н. Панов**, председатель Прокопьевского горисполкома **Е. Ф. Юртаев**, первый секретарь Междуреченского горкома КПСС **В. И. Овденко**, горнорабочий очистного забоя шахтоуправления «Физкультурник», секретарь цеховой партийной организации **Б. Я. Тангаев**, директор Западно-Сибирского металлургического завода **Б. И. Ашпин**, первый секретарь Ленинск-Кузнецкого горкома КПСС **В. Н. Катриченко**, доярка колхоза имени Кутузова Тяжинского района **Т. И. Гарагуля**, секретарь парткома Юргинского машиностроительного завода **А. Г. Морозов**, технический директор производственного объединения «Кемеровоуголь» **В. П. Богатырев**, птичница птицефабрики «Горнячка» Прокопьевского района **Е. И. Григоркина**, директор завода «Электромашина» **М. М. Марков.**

С заключительным словом выступил Л. А. Горшков.

Пленум заслушал информацию о ходе выполнения постановления пленума обкома КПСС от 3 ноября 1978 года «О комплексном плане социально-экономического развития сельских районов области на 1978—1990 годы в свете решений XXV съезда и июльского (1978 г.) Пленума ЦК КПСС». С информацией выступил председатель облисполкома **Ф. В. Попов.**

По обсужденным вопросам приняты постановления.

ШКОЛА СОВЕТСКОЙ РАБОТЫ

Два дня продолжался в Новокузнецке семинар председателей исполкомов городских и районных Советов народных депутатов. Его тема: «О дальнейшем повышении роли Советов народных депутатов в хозяйственном строительстве в свете решений XXVI съезда КПСС». С основным докладом выступил председатель облисполкома Ф. В. Попов. В пленарном заседании приняли участие руководители отделов, управлений облисполкома и областных организаций.

Председатели горрайисполкомов ознакомились с практикой и опытом работы Советов по планировке, застройке, благоустройству и озеленению города Новокузнецка, строительству и организации работы объектов соцкультбыта, познакомились с рядом крупных предприятий Новокузнецка, посетили музей-квартиру И. П. Бардина, побывали в совхозах Новокузнецкого района.

Подводя итоги семинара, его участники отметили, что взяли для себя много полезного, предложили новые темы следующих встреч. Ответственный работник Совета Министров РСФСР М. И. Жарков, принявший участие в работе семинара, подчеркнул, что подобная учеба становится традицией в Кемеровской области (год назад аналогичный семинар проходил в областном центре), что это деловая школа советской работы.

Т. АЛЕКСЕЕВА.

г. Новокузнецк.

КАК ДЕЛА НА ФЕРМАХ?

По данным управления сельского хозяйства облисполкома, совхозы и колхозы области получили с начала года от коровы по 2225 килограммов молока — на 104 килограмма больше, чем в прошлом году.

По районам и специализированным трестам продуктивность дойного стада за четвертую пятидневку ноября характеризуется такими показателями (в первой колонке — среднесуточный удой молока от коровы в килограммах, во второй — плюс или минус в сравнении с прошлым годом, в третьей — в сравнении с предыдущей пятидневкой):

«Птицепром»	7,0	+0,3	+0,3
Кемеровский	5,2	+0,1	—
Промышленновский	4,9	+0,2	—
«Свинопром»	4,6	—0,2	—
Ленинск-Кузнецкий	4,4	—0,4	—
«Кузбассуголь»	4,2	—1,0	—
Тяжинский	4,1	—	+0,1
Мариинский	3,9	+1,0	+0,1
Юргинский	3,9	+0,1	—
Яшкинский	3,9	—	—0,1
Топкинский	3,8	+0,4	+0,1
«Овощепром»	3,8	+0,1	—
«Скотопром»	3,7	+0,4	—
Новокузнецкий	3,7	+0,1	+0,1
Чебулинский	3,6	+0,1	—
Яйский	3,5	+0,4	—
Крапивинский	3,5	—0,1	—0,1
Беловский	3,4	—0,4	—
Ижморский	3,1	+0,2	+0,1
Тисульский	2,9	—0,1	+0,1
Прокопьевский	2,9	—0,5	+0,1

Средний суточный удой молока от коровы за последнюю пятидневку составил 3,9 кг. Это на уровне прошлого года и предыдущей пятидневки.

В наиболее трудных условиях начали зимовку скота промышленновские животноводы. У них нынче каждый килограмм кормов на счету. И тем не менее они работают куда лучше многих других районов, имеющих неплохой запас кормов.

На целый килограмм по сравнению с прошлым годом повысили удой от коровы работники мариинских ферм. А вот совхозы специализированного треста объединения «Кузбассуголь» этот килограмм потеряли. Совершенно ясно, что в совхозах Мариинского района к зимовке скота отнеслись более ответственно, чем в хозяйствах «Кузбассугля».

Хуже всех работают фермы Прокопьевского и Тисульского районов, резко снизили продуктивность скота в Беловском и Крапивинском. Здесь же, особенно в тисульских и беловских хозяйствах, очень велик падеж молодняка. Руководителям, специалистам отстающих хозяйств и районов необходимо срочно навести должный порядок на фермах и подтянуться хотя бы до среднего уровня.

Вам слово, инженер

Шерегешский рудный комплекс

2. РУДА ДЛЯ ГИГАНТОВ

Положение на строительстве Шерегешского комплекса сложное, но руки опускать никто не думает. Потерянные ранее дни, недели и даже месяцы сейчас наверстываются не только напряженным трудом рабочих. Немалую помощь оказывает инженерная мысль. И хотя сегодняшний бешеный ритм стройки сильно смахивает на штурмовщину, все же чувствуется, что руководители не теряют головы. Есть четкие решения многих серьезных вопросов, часто дающие солидную выгоду в средствах и, главное, во времени.

Большим подспорьем для строителей оказался сетевой график, разработанный проектным отделом треста «Таштаголшахторудстрой». Снимается множество спорных вопросов на планерках. Виновные в срывах сроков уже не ткнут пальцем в соседа и не спрячутся за чужими спинами. Отговорки исключены. График обеспечивает строительству четкий ритм, что в сегодняшних условиях очень важно.

Значительно ускоряет разрешение проектных неувязок и дополнений постоянное присутствие на стройке главного инженера проекта Д. М. Минько. Непредвиденные остановки в работе сводятся к минимуму, дается зеленый свет всем дельным предложениям.

Так, по проекту, кровля и стеновые ограждения галерей должны быть выполнены из конструкционного шифера. Но район строительства очень сложен в климатическом отношении. Руководители генподрядного треста, посоветовавшись с заказчиком, предложили выполнить эти заграждения из профилированного стального листа. Уже обшили им галерею 1-2.

Выгода прямая: конструктивы эти, выполненные в предложенном варианте, будут стоять многие годы. Из шифера же быстро выйдут из строя. В зимние бураны, когда скорость ветра здесь зачастую превышает 40 метров в секунду, шифер не защищает галереи. Однако до сих пор не получено разрешение Госстроя СССР на замену, хотя представители заказчика признают разумность принятого решения.

Самый большой выигрыш в сроках был достигнут благодаря осуществленному здесь год назад надвигу копра на место. Проектировщики из «Гипроруды» предложили вариант, который предусматривал монтаж сразу над шахтой. Строительство откладывалось до тех пор, пока не будут закончены все подземные работы. Уже тогда ждать было нельзя. По настоянию треста спроектировали и выполнили фундамент для сборки копра в пятидесяти метрах от шахтного ствола. Предстояло смонтировать более пяти тысяч тонн металлоконструкций. Монтажники из «Сибстальконструкции» взялись за дело. Так, параллельно вели работы и на подземных горизонтах, и на сооружении надшахтного здания. И когда было смонтировано 3 200 тонн, а подземные работы завершены, произвели надвижку. При помощи двух десятитонных лебедок, через систему полиспастов копер по роликовым тележкам притащили на место. Вся операция заняла в чистоте два часа. По утверждению специалистов, выигрыш во времени составил год.

Насколько важна для победы активная работа инженерной мысли, даже и доказывать как-то неудобно. Это очевидно. Как очевидно и то, что именно сейчас, как никогда, стройке требуются опыт и знания руководителя, имеющие настоящий трудовой героизм.

Кадры, кадры, кадры...

— Все наши управления бедствуют из-за недостатка кадров. Мало строится жилья. Старые, опытные рабочие постепенно уходят на заслуженный отдых, а замены им нет, — рассказывает главный инженер генподрядного ШСУ-3 Ю. И. Шарыпов.

Действительно, жилья в городе вводят мало. Люди приезжают, знакомятся с условиями труда, но — куда девать семью? — уезжают обратно.

Пять лет ведется строительство наземных сооружений комплекса, и то, что на завершающий год осталось освоить более восьми миллионов рублей, свидетельствует: в предыдущие годы дела шли гораздо медленнее, чем могли бы.

— Не было людей, — говорит Ю. И. Шарыпов. — Чтобы хоть сколько-нибудь равномерно осваивать средства, надо было обеспечить присутствие здесь около 1 100 человек. А такое количество мы получили только в августе этого года.

Тут надо отметить еще одно. Предполагалось довести численность работающих на комплексе до 1260 человек к 15 октября. По сей день эта цифра на сотню меньше. К тому же среди вновь прибывших мало специалистов-строителей. Правда, среди них есть бригады, проявляющие трудовой героизм.

Бригада Б. С. Поскотинова из ШСУ-5 устроила настоящий штурм на заливке перекрытия и фундамента под подъемную машину. За три дня уложили шахтопроходчики 150 кубометров бетона в условиях, когда дождь круглыми сутками заливал все вокруг, когда ветер грозил сорвать работу.

Но таких примеров можно привести еще один — два. В целом же отдача от горняков не та, на которую, возможно, рассчитывали специалисты. Обещали помочь шерегешцам руководители объединения «Союзшахтопроходка». Но пока что-то не спешат.

Далек от мысли обвинять в нерадивости шахтопроходчиков, переведенных на строительство комплекса. Речь все о той же организации труда. Сейчас на строительной площадке работают около ста человек из производственного объединения «Сибруда», около ста пятидесяти — из объединения «Союзшахтопроходка». О нерациональном использовании этих людей говорили мне в Таштагольском горкоме КПСС, под контролем которого находится стройка. Надо подумать, как с наибольшей пользой для дела использовать эти кадры. Долго ждет подкрепления Шерегеш и от «Сибметаллургмонтажа».

Комплексу быть

Давно известно: легких строек не бывает. Шерегешский комплекс с его залихватскими ветрами, со снегопадами, наметающими в октябре сугробы до метра, яркое тому подтверждение.

В четыре часа утра бульдозеристы заводят свои машины: до начала рабочего дня все дороги должны быть расчищены, иначе машины с материалами и оборудованием попросту не пройдут. И даже по расчищенному пути порой добраться до комплекса чрезвычайно трудно.

Напряжение стройки ощущается во всем, и прежде всего в темпах. Плотники-бетонщики А. Е. Самкова из ШСУ-3 заканчивают фундаменты и перекрытия на нулевом цикле здания преобразовательных агрегатов. Там же бригада И. П. Журавки из ШСУ-7 ведет монтаж металлоконструкций. Совмещение этих работ практически дало полмесяца выигрыша во времени. 130—140 процентов нормы стало обычным делом для этих коллективов. Как и для бригады А. Е. Старкова, работающей на устройстве междуэтажных перекрытий в надшахтном здании. В их честь чаще всего поднимают флаг победителей в соревновании на комплексе.

Предельная деловитость — так вкратце можно охарактеризовать атмосферу ежедневных планерок. Постоянно на планерках присутствуют представители заказчика. Главный инженер Кузбасского ПРУ Минмонтажспецстроя СССР Л. Д. Туранов координирует работу всех субподрядных организаций. Кураторы заказчика не только проверяют исполнение работ, но и сами принимают активное участие в строительстве и монтаже. Это позволяет избегать многих недоразумений, брака.

Дважды в месяц проходят заседания городского партийного штаба на строительстве комплекса. Контролируются практически все производственные и бытовые вопросы. Под постоянным контролем находится работа столовых, снабжение строителей продуктами питания.

Делается многое. Достигнут тот темп, который может обеспечить победу. И еще есть один резерв. Ю. И. Шарыпов ясно указал на него: организация трехсменной работы всех участников строительства. Пока же так работают лишь генподрядчик и «Сибстальконструкция». Остальные трудятся в одну, в лучшем случае в две смены.

Сейчас сложилось тяжелое положение со снабжением рабочих спецодеждой. Как сообщил начальник отдела снабжения треста «Таштаголшахторудстрой» О. Н. Ганин, рукавицы поступают в недостаточном количестве и очень низкого качества. На морозе в них много не наработаешь.

На положении пасынка находится Шерегешский комплекс у руководителей базы «Кузбасснабсбыта». Слишком медленно отгружают асбест для нужд стройки, другие материалы.

В мероприятиях по обеспечению завершения строительства Шерегешского пускового комплекса записано: «Произвести навеску подъемных канатов и скипов, пропустить скипы по стволу, выдать пять скипов руды к 20.12.1981».

— К намеченному сроку будут, — говорит управляющий трестом «Таштаголшахторудстрой» А. В. Косяков.

— Будут! — подтверждает Ю. И. Шарыпов.

— Обязательно будут! — отвечают ударным трудом коллективы бригад А. Е. Самкова, И. П. Журавки, О. А. Старкова и их товарищи.

В. ЕРМОШИН,

спец. корр. «Кузбасса».

г. Таштагол.

Окончание. Начало в номере за 26 ноября).

Указ Президиума Верховного Совета РСФСР

О ПРИСВОЕНИИ ПОЧЕТНОГО ЗВАНИЯ «ЗАСЛУЖЕННЫЙ ГЕОЛОГ РСФСР» РАБОТНИКАМ ГЕОЛОГИЧЕСКИХ ОРГАНИЗАЦИЙ

За заслуги в области геологии и разведки недр присвоить почетное звание

«Заслуженный геолог РСФСР»

Виснапу Альфреду Августовичу — главному геологу Южно-Кузбасской геологоразведочной экспедиции, Кемеровская область.

Председатель Президиума Верховного Совета РСФСР М. ЯСНОВ

Секретарь Президиума Верховного Совета РСФСР Х. НЕШКОВ

Москва, 20 ноября 1981 г.

Указ Президиума Верховного Совета РСФСР

ОБ ОЧЕРЕДНЫХ ВЫБОРАХ НАРОДНЫХ ЗАСЕДАТЕЛЕЙ РАЙОННЫХ (ГОРОДСКИХ) НАРОДНЫХ СУДОВ РСФСР

Президиум Верховного Совета РСФСР постановляет:

1. Провести очередные выборы народных заседателей районных (городских) народных судов РСФСР в апреле — июне 1982 года.

2. Продлить полномочия народных заседателей районных (городских) народных судов РСФСР впредь до избрания нового состава народных заседателей.

Председатель Президиума Верховного Совета СФСР М. ЯСНОВ

Секретарь Президиума Верховного Совета РСФСР Х. НЕШКОВ

Москва, 24 ноября 1981 г.

Решения XXVI съезда КПСС—в жизнь!

НАДЕЖНЫЕ ЛЮДИ

Районная партийная организация только за последние три года выросла более чем на 1 300 человек. В сфере материального производства трудятся девять тысяч членов и кандидатов в члены КПСС.

В самоотверженном труде рабочих, служащих, инженерно-технических работников района по претворению в жизнь решений XXVI съезда КПСС с особой силой проявляется авангардная роль коммунистов на всех участках хозяйственного и культурного строительства.

Результаты работы за десять месяцев нынешнего года подтверждают: в одиннадцатой пятилетке взят уверенный старт. Сверх плана реализовано продукции на семь миллионов рублей. По отдельным видам обеспечен значительный прирост к уровню прошлого года. Так, производство минеральных удобрений возросло в полтора раза, на 25 процентов возрос выпуск товаров народного потребления.

В капитальном строительстве освоено около 70 миллионов рублей, что на десять миллионов больше, чем за тот же период прошлого года. Сданы в эксплуатацию производство фенолформальдегидных смол в НПО «Карболит», склад жидкого аммиака объединения «Азот» в Тяжинском, теплицы площадью 1,4 гектара в совхозе «Тепличный» и другие объекты.

Мы по праву гордимся делами коммунистов Л. А. Купцовой — прессовщицы НПО «Карболит», М. А. Смоляковой — старшей аппаратчицы объединения «Азот», И. С. Федосеева—бригадира монтажников КМУ-1 «Сибметаллургмонтажа», Героя Социалистического Труда и многих других инициаторов социалистического соревнования за досрочное выполнение заданий партии и правительства. Их вдохновенный труд — лучший образец для остальных коллективов.

Возглавляет соревнование за досрочное выполнение планов нынешнего года коллектив комплексной бригады Героя Социалистического Труда Д. М. Плотникова из треста «Кемеровохимстрой». Недавно этот коллектив выступил с новой инициативой «Два нормативных годовых плана—к XVII съезду профсоюзов» и трудится сейчас в счет августа следующего года.

Эти успехи достигнуты за счет постоянного организационно-политического укрепления районной парторганизации. Райком КПСС делает ставку в первую очередь на улучшение структуры партийных звеньев, повышение их боевитости. В новом пополнении передовые рабочие, как правило, составляют почти 70 процентов.

При этом рост рядов происходит за счет рабочих ведущих профессий. Партийная прослойка в ведущей отрасли района — химической — среди аппаратчиков и операторов составляет почти 17 процентов, среди газовщиков на Кемеровском коксохимзаводе — 48 процентов, на железнодорожном транспорте машинисты электровозов — коммунисты составляют 68,7 процента.

Партком объединения «Азот» в своей практике, например, умело опирается на партийный актив, в том числе и на молодых коммунистов, дифференцированно подходит к возможностям этих кадров, по-настоящему повышает их роль и ответственность за состояние дел. За неполных два года здесь приняли в партию 190 человек, 137 из них — рабочие.

В районе много секретарей цеховых организаций, которые с честью оправдывают высокое доверие коммунистов. К примеру, партбюро коксового цеха Кемеровского коксохимзавода, которое возглавляет Л. А. Кабрин, заслуживает самой высокой оценки. За период с 1979 по 1981 год здесь приняты в партию 20 газовщиков, 24 машиниста коксовых машин, т. е. каждый четвертый рабочий цеха. В этом цехе все инженерно-технические работники — коммунисты.

Огромную роль в активном воздействии на трудовые дела коллективов играют, как известно, партийные группы. Крылатый девиз «Боевая партгруппа — передовой коллектив», к сожалению, у нас еще далеко не везде принят на вооружение. В бригадах создано пока только 89 таких групп, причем в промышлённости—76, в строительстве только 13. На транспорте в бригадах нет ни одной партийной группы. Не созданы они в тресте «Железобетонстрой», на заводах «Металлист» и «Химпродукты», на предприятии «Сибхимпромэнерго». Мало создано их также на крупных химических предприятиях и стройках.

С другой стороны, хорошо зарекомендовали себя на особо важных пусковых стройках неуставные партгруппы. Например, в критической ситуации, когда потребовалось в самые сжатые сроки подать тепло в компрессорный зал комплекса карбамида, организацию работ бригад поручили здесь сварщику, партгрупорогу КМУ-1 «Сибметаллургмонтажа» И. Воронову. Задание было выполнено в рекордно короткий срок — за семь рабочих смен и с хорошим качеством. Это образец того, что надо смелее создавать такие партгруппы.

Хорошо, конечно, что в районной парторганизации сейчас среди принятых кандидатами в члены КПСС 69,5 процента—комсомольцы, что за последние два с половиной года число коммунистов, принятых в партию в возрасте до тридцати лет, увеличилось на 173 человека. Отраден и тот факт, что нынче в комсомольских организациях у нас работают более восьмисот молодых коммунистов, которые возглавляют почти половину первичных комсомольских организаций. Но в то же время анализ показал, что парторганизации автоколонны № 1237, завода «Автоагрегат», объединения «Химпром» еще слабо пополняют свои ряды за счет комсомола.

XXVI съезд КПСС особо подчеркнул значение кандидатского стажа. Хорошая практика работы с молодыми коммунистами сложилась в парткомах объединения «Азот», Кемеровского коксохимзавода. Здесь с неослабным вниманием следят за прохождением кандидатского стажа, и, как результат, практически все кандидаты вступают в члены КПСС. Но бывает иначе: приняли, скажем, человека кандидатом— и забыли о нем на целый год и более. А следствие этого — просроченный кандидатский стаж. Такая ситуация характерна для парторганизаций трестов «Кемеровотяжстрой», «Железобетонстрой» и «Кемеровохимстрой», завода «Труд», Кемеровского железнодорожного узла, автоколонн № 1241, 1237, Предзаводской автобазы.

Настораживает и тот факт, что не все выдерживают проверку кандидатским стажем. Только в 1980—1981 годах у нас выбыли по этой причине 27 человек. Больше других такой процент в парторганизациях «Сибхимремонт» и «Кемеровотяжстрой». Свое слово в воспитательной работе с новым партийным пополнением, на наш взгляд, должны сказать школы молодых коммунистов. Сейчас в нашем районе успешно работают восемь таких школ, где занимаются свыше трехсот человек. Нынче начала действовать районная школа молодого коммуниста.

Наступил завершающий квартал первого года одиннадцатой пятилетки. «От того, как работают коммунисты, — говорил товарищ Л. И. Брежнев на ноябрьском (1981 г.) Пленуме ЦК КПСС, — во многом зависят обстановка, настроение в трудовых коллективах, а значит и производственные показатели».

Именно этот показатель и будет общей оценкой всей организаторской и политической работы районной партийной организации.

А. ЛЕБЕДЕВ,
первый секретарь
Заводского райкома
КПСС.

По-ударному трудятся на сооружении конвертерной установки производства аммиака и метанола в объединении «Азот» механомонтажники КМУ-3 «Сибметаллургмонтажа». НА СНИМКЕ: слесари-монтажники бригады В. К. Селютина.

Фото Д. Коробейникова.

В местных Советах

СВОЙ ВКЛАД

Рудничный район Кемерова один из старейших в городе. Его промышленность представлена в основном угольными шахтами и разрезом. От съезда к съезду, от пятилетки к пятилетке растет, благоустраивается район. Только за предыдущее пятилетие сдано в эксплуатацию 90 тысяч квадратных метров жилья, вступили в строй новая школа на 1200 мест, здания горного техникума, городского профессионально-технического училища № 48, Дворец культуры имени 60-летия Октября, разреза «Кедровский», Дом быта в поселке Боровском и т. д.

В благоустройстве дворов и улиц, содержании жилого фонда райисполком опирается на помощь общественных самодеятельных организаций населения, которые работают по месту жительства. Между органами общественности организовано социалистическое соревнование, регулярно райисполком подводит итоги. Инициаторами соревнования, как правило, выступают депутатские группы. Совместно с общественными советами микрорайонов они работают над выполнением социалистических обязательств, посвященных достойной встрече 60-летия образования СССР.

В первом полугодии победителями признаны: депутатская группа микрорайона 7-8 (руководитель В. Г. Садовников, директор завода железобетонных изделий), комбинат коммунальных предприятий № 1 Кемеровского управления жилищно-коммунального хозяйства производственного объединения «Северокузбассуголь» (начальник В. Е. Питерский), микросовет № 3 (председатель В. Т. Борисов), уличный комитет улицы Энгельса (председатель Г. Т. Космылева), домовой комитет дома № 22 по улице Ю. Смирнова (председатель С. А. Елистратенко). Отмечена хорошая работа депутатских групп и общественных советов других микрорайонов.

На счету депутатов и общественности района много полезных дел. Например, в микрорайоне 7-8 проложено 850 метров бетонного тротуара, более километра водопровода, отсыпано полтора километра дорог, установлено 827 метров штакетника. В третьем микрорайоне по инициативе микросовета освещена улица Трубная, отсыпано два километра дорог, отремонтировано 400 метров водопроводных линий, сделаны другие работы.

А цветоводы района М. Д. Ермоленко, председатель женсовета 10-го микрорайона Т. Я. Хаджанова, Е. С. Суханова, К. И. Акинина, Е. Н. Русакова, Е. В. Власенко и другие перечислили в Фонд мира 250 рублей. Женщины призывают всех цветоводов города поддержать эту инициативу и ежегодно отчислять в Фонд мира определенную сумму, внося тем самым свой посильный вклад в дело сохранения мира на нашей земле.

Л. ЩАПОВА,
секретарь исполкома
Рудничного районного
Совета народных
депутатов.

НОВОСТИ СОБЫТИЯ ФАКТЫ

РУДНИЧНЫЙ РАЙОН

Когда цель общая

На шесть дней раньше срока выполнили план добычи угля горняки шахты «Северная». Дополнительно к заданию на-гора отправлено 14 тысяч тонн топлива.

Отличились добычные коллективы участков, руководят которыми В. А. Тупикин и Н. М. Тищенко. Особо хочется отметить коллектив участка № 6, который стал инициатором соревнования под девизом «Задание каждого года пятилетки — на месяц раньше срока!». Инициатива нашла широкую поддержку. И вот уже на «Северной» пересмотрены социалистические обязательства, принятые в начале года. Теперь вместо 16 тысяч тонн здесь намерены дать до конца года 20 тысяч тонн сверхпланового топлива.

Успех коллектива шахты в немалой степени обеспечили проходческие бригады Героя Социалистического Труда А. Д. Ракитянского, заслуженного шахтера РСФСР А. И. Булгакова, опытного наставника И. С. Милехина. Благодаря самоотверженному труду проходчиков на шахте всегда есть надежный фронт очистных работ, а переходы у добычников из одной лавы в другую отнимают минимум времени.

Пора новоселий

Детский комбинат на 140 мест, возводил который коллектив Кемеровского стройуправления комбината «Кузбассжилстрой», на днях гостеприимно распахнет свои двери перед маленькими хозяевами.

Состоятся и другие новоселья в районе. В поселке шахты имени Волкова готовится к открытию новое общежитие для молодых горняков на 100 человек. В поселке же шахты «Ягуновская» идут пусковые работы на новой котельной. В ближайшее время она даст тепло и горячую воду в дома горняков.

Клюшки на лед!

Эта традиционная команда прозвучала на ледовой арене стадиона шахты «Северная». Юные воспитанники хоккейной школы шахты начали свои тренировки в новом спортивном сезоне.

Добрая слава идет об успехах юных хоккеистов школы. Они не раз возвращались с наградами со всесоюзных соревнований на приз клуба «Оранжевый мяч». Но старая слава всегда любит новую. И потому сегодня ребята шлифуют мастерство, чтобы и нынче порадовать болельщиков отличной игрой.

В. МОИСЕЕВ.

Человек и его дело

ЕЙ ВСЕ РАДЫ

С давних времен и у всех народов одна из самых уважаемых и почитаемых профессий — почтальон. В деревне ли, в городе ли каждый рад встрече с человеком, который приносит в наши дома вести от родных и близких.

— Очень я люблю свою работу, — говорит нам Варвара Александровна Найданова. — Вот уже пятый год она почтальон в Кемеровском отделении связи № 68.

У каждого почтальона свой участок. У Варвары Александровны тридцать домов по улицам Спартака, Инициативной и такого же названия переулка, да санаторий на улице Халтурина. И в дождь, и в слякоть, и в трескучий мороз, в будни и в праздничные дни трудится почтальон.

— Поначалу приходилось нелегко, — рассказывает Найданова. — Бежишь от дома к дому, поднимаешься с этажа на этаж. А сейчас в нашем распоряжении ящики на первых этажах. Сколько километров исходишь за день, пока разнесешь всю почту! И все же в моей работе искупает все трудности радость общения с людьми. Ведь почтальон — это не только тот, кто разносит письма и газеты. Мы невольно становимся соучастниками радостей и горестей, но гораздо чаще — радостей, которые приносим с собой в дома. Словом, мы свои люди, нас ждут повсюду, встречают с теплым сердцем.

Если человек по-настоящему добр и щедр, то эти качества ощущают все, кто с ним общается дома и на работе. В небольшом коллективе 68-го отделения, где трудится Найданова, каждый скажет о ней только самое лучшее. Начальник отделения Федор Васильевич Никифоров, да и мы, клиенты Варвары Александровны, можем сказать: это добрейшей души человек, умеющий доставлять радость людям.

И. ИГЛАМУТДИНОВ,
рабочий завода
«Кузбассэлектромотор».

ИЗ ПОЧТЫ РЕДАКЦИИ

Читатель благодарит

Спасибо, доктор!

Летом, в День защиты детей, заболела моя трехмесячная Танюшка. Высокая температура, жалобный плач — все это убивало меня. Помочь крошке я ничем не могла. Сделала вызов врача на дом. Она осмотрела ребенка, дала направление в стационар. Диагноз — пневмония.

На другой день к вечеру пришла молодая, миловидная женщина. Оказалось, что это новый участковый врач. Звали ее Татьяна Павловна Прошононова. Внимательно осмотрела мою дочь и сразу поставила диагноз — двухсторонний атит.

Татьяна Павловна потом очень долго боролась за жизнь моего ребенка, и беда отступила. Одно скажу: «Спасибо, доктор!».

Г. КРЮЧКОВА.

Помогли ребята

Я пожилой человек, ветеран двух войн по защите нашей Родины, здоровьем похвастать не могу. Но не чувствую себя одиноким, забытым. Меня навещают мои юные друзья из школы № 75. И я к ним заглядываю. Говорим о памятных для меня днях Великой Отечественной, о том историческом времени, когда на полях сражений решались судьбы Родины, всего человечества.

Когда мне бывает трудно, старшеклассники приходят помочь. Недавно мне привезли топливо, и ребята помогли разгрузить машину, перенесли уголь и дрова в стайку. Зимовать буду в тепле. Спасибо вам, ребята!

А. ОСИНЦЕВ,
ветеран Великой
Отечественной войны.

На контроле — письма читателей

Жильцы дома № 21 по Октябрьскому проспекту жаловались на то, что прием второй программы телевидения осуществляется с помехами из-за неисправности коллективной антенны.

Директор Кемеровского завода № 2 ремонта радиотелевизионной аппаратуры М. Лапин ответил, что на доме доукомплектовано недостающее антенное оборудование и коллективная антенна приведена в рабочее состояние.

Жалоб на выход из строя коллективных антенн, пишет М. Лапин, много. И одна из главных причин заключается в том, что отдельные жильцы пытаются подключаться к сети самостоятельно, зачастую неисправным кабелем. Известны факты, когда умышленно выводят из строя или демонтируют разветвляющие коробки, вибраторы, вырезают кабельную проводку.

По положению антенное оборудование входит в комплект дома и находится на балансе домовладельцев, которые обязаны обеспечить сохранность данного оборудования. Разумеется, многое зависит и от самих жильцов, которые должны следить за сохранностью оборудования антенн. На доме № 21 по Октябрьскому проспекту это требование не выполнялось.

☆ ☆ ☆

Н. Сизикова жаловалась на то, что улицы 7-я Линия и 2-я Цветочная не освещены.

Директор предприятия «Кемеровогорсвет» М. Татьянкин ответил, что на этих улицах освещение отключено временно в связи с реконструкцией электросетей. Монтаж светильников будет закончен в декабре этого года.

☆ ☆ ☆

«При сносе ряда домов по ул. Красноуфимской бульдозером засыпана дорога. И теперь здесь ни проехать, ни пройти. А ведь после планировки бульдозеристам надо было бы очистить дорогу от завала. Здесь не надо и ждать указаний — так должна велеть рабочая совесть», — писал Г. Клименцов.

Зам. председателя Заводского райисполкома В. Лупиносов ответил, что после сноса домов производилась планировка территории для посадки деревьев. Часть дороги при этом действительно была нарушена. Сейчас она расчищена и находится в удовлетворительном состоянии.

ОТДЕЛ ПИСЕМ.

В НЕСКОЛЬКО СТРОК

Мы много говорим об экономии электроэнергии и учимся ее беречь не только на производстве, но и в быту. К сожалению, некоторые руководители призывают к экономии, а на деле мало заботятся об этом.

Взять наш молокозавод № 2. Холодильная станция оснащена мощными электродвигателями. И работают они круглые сутки, хотя охлаждающий рассол зачастую заводу не нужен. А это значит, что на воздух летят сотни, тысячи киловатт-часов электроэнергии.

Ю. ИГРУНКОВ,
машинист станции.

☆ ☆ ☆

Купила в магазине «Мелодия» электрофон «Вега»-104». Через месяц электрофон замолчал. Обратилась в радиомастерскую по ул. Гагарина с просьбой произвести ремонт этого хрупкого аппарата на дому. «На дому не ремонтируем», — ответила приемщица. А в правилах, между прочим, даже обговаривается срок исполнения ремонта на дому.

Не оказалось в радиомастерской и книги жалоб и предложений. Вела себя приемщица вызывающе — вас, мол, много, а я одна.

В. РУТШТЕЙН.

☆ ☆ ☆

Борьба с бесхозяйственностью — одна из важнейших задач нашего общества. И прежде всего мы должны поднимать личную ответственность за выполнение своих обязанностей.

Вроде бы мелкий факт — все лето возле дома № 18 по ул. Космической тек ручей из порвавшегося водопровода. А ведь за этот участок кто-то отвечает, кто-то по долгу службы должен был оперативно устранить аварию.

Или другой факт. Несколько лет около трамвайной остановки «63-е училище» стоят три беспризорных корпуса. Подходы к ним заросли бурьяном, переплеты рассохлись. В одном из корпусов был пожар.

Дорого государству обходится такое «строительство».

Хотелось бы узнать: кто хозяин этой стройки и какова ее перспектива?

Ф. ЯШЕНКИН.

На газетные темы

БЕЗ ЧЕТКОЙ ПОЗИЦИИ

Пожалуй, не будет преувеличением сказать, что своеобразным дневником становления и развития Кемеровского университета является его многотиражная газета **«Путь в науку»**.

Стремительно взрослеет самый молодой вуз Кузбасса. Пять с половиной тысяч студентов, тысяча двести преподавателей и сотрудников (среди них 10 профессоров и 180 кандидатов наук) начали новый учебный год в значительно лучших, чем прежде, условиях. Два года назад космонавт А. А. Леонов разрезал ленточку на входе в новый главный корпус, где разместились десятки химических и физических лабораторий, оснащенных новейшими техническими средствами. Растут возможности научных исследований, интенсивнее, духовно богаче становится студенческая жизнь.

Тем для газеты—непочатый край. И многотиражка довольно последовательно рассматривает на своих страницах многие проблемы университетской жизни, особое внимание обращает на воспитание и обучение студентов. Интересны публикации под рубриками: «Мы—студенты», «Тебе, первокурсник», «Спорт», «Третий, трудовой». Ректор Ю. А. Захаров выступил на страницах газеты с беседами о ценности точных и глубоких знаний, о высокой нравственности молодого специалиста. Постоянно публикуются статьи руководителей деканатов и кафедр, общественных организаций. Газета имеет надежный студкоровский актив.

Тема «Учиться настойчиво, в полную силу» тоже постоянно присутствует в газете. И, думается, правильно поступает редакция, давая зеленую улицу материалам о студентах-отличниках. Лучшим из лучших победителям предсъездовского социалистического соревнования газета посвятила разворот «Сегодня отличник—завтра отличный специалист».

Пристальное внимание уделяет газета воспитанию у будущих специалистов любви к творчеству, к серьезным научным исследованиям. Из номера в номер идут материалы под рубрикой «В научном поиске — студент».

Поднимает газета и другие важные темы. Об их характере говорят, например, такие рубрики: «Коммунист в учебной группе», «Воспитанию — комплексный подход», «Наши выпускники», «Третий, трудовой». Убедительны материалы разворота «Подрастающему поколению — активную жизненную позицию».

Однако далеко не все удается газете. И, пожалуй, один из главных и существенных ее недостатков — упущения и просчеты в освещении идеологической, политико - воспитательной работы, на возрастающее значение которой особое внимание обратил XXVI съезд КПСС.

Рубрика о ходе выполнения решений съезда появляется редко, а материалы носят в основном информационный характер. Совсем не пишут в свою газету сотрудники кафедр общественных наук. А им-то есть что сказать по такой, например, проблеме, как формирование активной жизненной позиции, о гражданском долге будущего специалиста.

Не первый уже год часть выпускников с учительскими дипломами на руках не переступают порога школы. Разве это не тема для многотиражной газеты? Однако напрасно мы будем искать на ее страницах материалы, которые бы касались этой проблемы. Их нет в этом году, как, впрочем, не было и раньше.

В жизни университета немало сложных вопросов. Человек и мораль. Благо, добро и зло, счастье и смысл жизни, моральная свобода и нравственная ответственность. Жаль, что газета не выносит такие вот волнующие темы на обсуждение читателей, многие острые проблемы сглаживает, а порой и обходит стороной.

Хорошо помнят, например, в вузе случай с Н. Д. Папазян. О нем писала и газета «Кузбасс». Опустошив свою душу накопительством, напрочь отбросив высокие принципы нашей морали, бывшая выпускница университета с дипломом учителя стала спекулянткой. Финал известен: суд, лишение свободы.

Как же к этому факту отнеслась газета «Путь в науку», какую заняла позицию? Непоследовательную и половинчатую. Только после выступления «Кузбасса» (статья «Тупик» за 29 февраля 1980 года) было проведено комсомольское собрание филологического факультета, отчет о котором многотиражка дала лишь через три с половиной месяца! Еще позже, в конце сентября, была опубликована корреспонденция помощника прокурора г. Кемерово А. Халиулина «Чем закончилась коммерция». И все. Никакого осуждения факта нравственного вывиха, никаких читательских писем и откликов в газете не появилось. Очевидно, редакция решила, что ее задача выполнена. Но так ли это?

Вот какие мысли тревожили участников упомянутого комсомольского собрания. И. Мизгирева: «Папазян представляет в общем-то не единичное явление». Л. Сопикова: «Неужели люди, учившиеся рядом, ничего не замечали? Нам нужно говорить о человеке вообще, о человеке в целом». В. Данков, декан: «Такие откровенные разговоры у нас редки. Вопрос о том, каким должен быть человек, — самый важный вопрос». Заканчивая статью, помощник прокурора А. Халиулин выразил надежду, что «процесс по делу Папазян будет поводом для серьезного разговора. Разговора о воспитании в полном смысле этого слова».

Увы, редакция этих тревог и надежд не разделила.

Растет и ширится общественно-политическая активность студенчества. Комсомольские собрания и диспуты, смотры-конкурсы учебных групп и личные комплексные планы «Учимся коммунизму, строим коммунизм», ленинские зачеты и уроки, научные студенческие общества и клубы интернациональной дружбы и еще многое другое оказывают благотворное влияние на формирование духовного мира будущих специалистов. Но имеются и другие факторы, которые приводят к негативным явлениям, порождают ошибки и недостатки. Успешная борьба с ними зависит и от газеты, от ее организаторской и идейно-воспитательной работы, от развития критики и самокритики на ее страницах. Однако материалы на такие темы в многотиражке появляются редко, критика недостатков робкая и застенчивая.

Авторитет газеты возрастает, если, начав какое-то дело, она доводит его до конца. А то как порой получается? Задумала, например, редакция вместе с ректором, общественными организациями университета провести конкурс на лучший материал из жизни студенческой группы. Победителям пообещали награды. Итоги намеревались подвести, как неудачно сказано в опубликованных условиях, «после закрытия XXVI съезда КПСС». Каков же результат? За два с половиной месяца в газете появилась лишь одна зарисовка. Продлен ли конкурс — читатели об этом не узнали. Хорошая идея повисла в воздухе.

Такая же судьба постигла и другую задумку — продолжить разговор, начатый за круглым столом профкома и редакции, о серьезных недостатках в работе студенческой столовой. Опубликовав в начале мая с. г. отчет с заседания под заголовком «Замкнутый круг», газета не вернулась больше к этой теме.

И последнее—о языке и стиле публикаций. Не украшают газету такие (к счастью, редкие) «находки»: «автобус извергнул странную группу — шестеро молодых людей»; «в черепных коробках одна мысль», «дав детишкам отдохнуть, мы опять стали их пичкать традициями, обычаями, вкусами и всякой другой английской всячиной». Спрашивается, прикоснулось ли перо редактора к корреспонденции «Здравствуй, милая моя», из которой мы и берем эти примеры?

Немало доброго делает газета «Путь в науку», но серьезны и ее недостатки. Оказать всестороннюю помощь сотрудникам редакции, еще больше укрепить доброе имя газеты — прямой долг парткома Кемеровского университета.

Г. МЕНОВЩИКОВ.

ЕЖЕНЕДЕЛЬНЫЙ ГОРОДСКОЙ ВЫПУСК

КЕМЕРОВО И КЕМЕРОВЧАНЕ

• ВЫХОДИТ ПО ПЯТНИЦАМ

СОБЫТИЯ ЗА РУБЕЖОМ

Политика шантажа

ВАШИНГТОН, 26 ноября. (ТАСС). Министерство обороны США объявило о создании нового регионального командования вооруженных сил США — в Карибском бассейне. Оно создается на базе штаба карибского оперативного соединения, образованного два года назад. Новое командование, как сообщил представитель Пентагона, наделяется широкими полномочиями. Его сфера деятельности включает острова и территориальные воды стран Карибского бассейна, Мексиканский залив, а также часть Тихого океана, омывающего Центральную Америку.

Решение администрации Рейгана — очередной шаг в стремлении намеренно взвинтить напряженность в этом районе мира, оказать давление на независимые государства, подготовить почву для новых агрессивных акций против Кубы, других прогрессивных стран и национально-освободительных движений в Карибском бассейне.

Эта акция последовала за серией воинственных высказываний руководителей администрации, которые пытаются шантажировать страны Центральной Америки, чья политика не устраивает империалистов, выступают с неприкрытыми угрозами в адрес социалистической Кубы, революционного правительства Никарагуа, сальвадорского народа, борющегося за свою свободу от угнетения и реакции.

Вашингтон не ограничивается лишь милитаристскими заявлениями. В Карибском море постоянно присутствуют военные корабли США, а сейчас там проходят крупные военно-морские маневры США «Ридекс-81», в которых участвуют десятки кораблей, а также большие авиационные соединения.

Агентство АП не исключает возможности того, что Вашингтон может пойти на организацию военно-морской блокады Никарагуа, а также на провоцирование прямой военной интервенции в этой стране силами окопавшихся в США недобитых последователей свергнутого диктатора Сомосы, которые проходят подготовку под руководством американских военных специалистов в лагерях в штате Флорида.

САН-ФРАНЦИСКО, 26 ноября. (ТАСС). «Никогда еще обстановка в Центральной Америке не носила столь напряженного характера, — пишет газета «Окленд трибюн», — есть много доказательств того, что США готовятся повлиять на события в этом районе с помощью военной силы». Но даже традиционные союзники США в Европе и Латинской Америке, указывает газета, выступают против опасных намерений администрации.

Обстановка в Иране

ТЕГЕРАН, 26 ноября. (ТАСС). На центральном железнодорожном вокзале иранской столицы взорвались две бомбы. В результате три человека были убиты и несколько ранены.

В обстановке непрекращающихся убийств политических и религиозных деятелей режима, налетов на государственные учреждения и взрывов «исламские революционные трибуналы» выносят новые приговоры членам организаций, вставших на путь вооруженной борьбы против иранского правительства. За два последних дня, сообщает газета «Эттелаат», в нескольких городах расстреляны 20 противников режима.

В столице Голландии—Гааге проходит суд над несколькими солдатами, которые отказались охранять склады с ядерным оружием на территории Нидерландов.

НА СНИМКЕ: члены голландского солдатского комитета пикетируют у здания военного трибунала, где проходит судебный процесс.

Фото ЮПИ—ТАСС.

Получен вотум доверия

АФИНЫ, 26 ноября. (ТАСС). Греческое правительство, возглавляемое лидером Всегреческого социалистического движения А. Папандреу, получило вотум доверия в парламенте. За правительственную программу, представленную премьер-министром, проголосовали 172 депутата, против — 112 представителей правой оппозиции.

Представляя программу своего правительства, А. Папандреу заявил о намерении кабинета приступить к пересмотру отношений Греции с НАТО и с «Общим рынком». В частности, речь идет о пересмотре соглашения о возвращении Греции в военную организацию НАТО, которое было заключено предыдущим правительством. По мнению премьер-министра, это соглашение не отвечает интересам греческого народа, не гарантирует безопасности страны.

Кабинет намерен также добиваться поспешной ликвидации американских военных баз, находящихся на греческой территории. Правительственная программа ставит своей целью проведение общенационального референдума по вопросу об участии страны в ЕЭС, поскольку, заявил А. Папандреу, существующее положение осложняет многие экономические проблемы и порождает новые.

В правительственной программе отмечается необходимость превратить Балканы в безъядерную зону, развивать дружественные отношения со всеми странами мира. Греция готова внести свой вклад в развитие процесса разрядки и достижение разоружения.

В области внутренней политики кабинет предусматривает национализацию ряда предприятий, в том числе металлургических и судостроительных, финансовых учреждений, общественного транспорта и т. д.

Выступая в парламентских дебатах по правительственной программе, генеральный секретарь ЦК КПГ Х. Флоракис указал, что выход Греции из НАТО отвечает национальным интересам страны. В качестве первого шага в этом направлении, подчеркнул он, Греция должна выйти из военной организации Североатлантического блока. Руководитель компартии высказался не за постепенную, а за немедленную эвакуацию американских военных баз, за вывод американского ядерного оружия, которое размещено на греческой территории.

Совершенно очевидно, что развитие и прогресс страны должны строиться на основе новой антимонополистической и антиимпериалистической политики, подчеркнул Х. Флоракис. По его словам, по этой большой и важной проблеме правительство ограничилось лозунгами, не предложив конкретных мер и путей по реализации своей программы.

Генеральный секретарь ЦК КПГ указал на необходимость добиваться оздоровления экономики путем расширения государственного сектора — только так можно ограничить всевластие монополий.

Провал миссии Хейга

МЕХИКО, 26 ноября. (ТАСС). Безрезультатно завершились переговоры государственного секретаря США А. Хейга с президентом Мексики Хосе Лопесом Портильо и министром иностранных дел Х. Кастаньедой.

По оценкам политических обозревателей, провалилась очередная попытка администрации Рейгана оказать нажим на правительство Мексики, от которого Вашингтон упорно требует отказа от проводимой им антиимпериалистической, независимой политики.

Как подчеркивает газета «Диа», администрация США раздражена прежде всего тем, что Мексика поддерживает нормальные, дружеские отношения с Кубой, проявляет солидарность с Никарагуа, признала революционные организации Сальвадора в качестве представительной политической силы.

Провал миссии Хейга в Мехико признает и американская печать. Во время переговоров, отмечает «Нью-Йорк таймс», «Соединенные Штаты и Мексика так и не смогли выработать общую позицию в отношении Кубы, Никарагуа и Сальвадора». «Несмотря на утверждения госсекретаря, что американо-мексиканские отношения являются хорошими, — указывает «Вашингтон пост», — разногласия между двумя странами по ключевым проблемам положения в Центральной Америке сейчас гораздо серьезнее, чем когда-либо».

КАЛЕЙДОСКОП

Последняя книга Сименона

«Это последняя книга, которая увидит свет при моей жизни» — так сказал французский писатель Жорж Сименон о своих мемуарах, только что вышедших в парижском издательстве «Пресс де ла Сите». Произведения Сименона разошлись по миру на 55 языках тиражом 500 миллионов экземпляров, их сюжеты стали основой для 52 художественных и 300 телевизионных фильмов. Особую популярность принесли автору истории о комиссаре Мэгре, которому он посвятил более восьмидесяти книг.

Воспоминания, по признанию Сименона, стали его самой главной и трудной книгой. Если на романы о Мэгре он давал себе семь дней, то над мемуарами работал восемь месяцев по шесть часов ежедневно. Новая книга—это рассказ о счастье и разочарованиях, о любви и тревогах, о достатке и стремлении вернуться к тем, кого он называет «маленькими людьми» родной Бельгии.

Писатель не уходит от литературной деятельности, он будет по-прежнему работать, но издавать книги больше на намерен.

Разрушили «Лавку древностей»

Сообщениями об актах вандализма англичан не удивишь: ежегодно они наносят ущерб в сотни тысяч фунтов стерлингов. Но это привлекло внимание многих. На сей раз нападению подверглась лондонская «Лавка древностей», излюбленное место туристов.

Как сообщили газеты, хулиганы ничего не украли, но разбили витрину и практически уничтожили 200-летние резные деревянные рамы, которые, как считают специалисты, вряд ли удастся восстановить.

Подставные ван-гоги

Неотъемлемой частью колорита парижской жизни давно уже стали художники Монмартра, создающие свои картины прямо на глазах прохожих. Но будьте бдительны, предупреждает легковерных туристов газета «Санди таймс», —среди служителей муз здесь нередко попадаются жрецы наживы.

Присмотритесь, как медленно наносятся мазки на полотно, как к вечеру так и остается недорисованным вид церкви Сакре кер. Между тем весь день вокруг этого лоткамольберта кипит бойкая торговля. Картины идут нарасхват по цене от 50 до 700 долларов. Их настоящие авторы, может быть, никогда не ступали на Монмартр. Они создают эти пейзажи по открыткам, а затем продают их дельцам, которые в свою очередь предлагают «товар» партиями «прописавшимся» здесь неоимпрессионистам. В каждой партии обязательно есть несколько незавершенных работ.

Костюм за два часа

Портные Гонконга всегда славились своим умением шить быстро. Недавно эту репутацию подтвердил Сэм Младший из Коулуня (район Гонконга). Два часа шесть минут потребовалось ему и пяти его помощникам с момента снятия мерки до выдачи готового костюма. Тем самым они побили рекорд английских мастеров, которые сумели сшить костюм для члена кабинета министров немногим больше чем за четыре часа. Однако пока им далеко до достижения портного из Австралии. Если верить Книге рекордов Гинесса, в 1931 году закройщик из Маскота (местечко в Новом Южном Уэльсе) смастерил шерстяной костюм за один час 52 минуты 18,5 секунды, начав... со стрижки овцы.

(АПН).

ГВ

27, ПЯТНИЦА

I ПРОГРАММА. **Передачи ЦТ** 8.00 «Время» 8.40 Утренняя гимнастика 9.00 «Ребятам о зверятах» Передача из Ленинграда. 9.30 «Очевидное—невероятное». 10.30 «Твой сын, земля». Художественный телефильм 4-я серия. 11.35 Новости. **Перерыв до 14.10.** 14.15 Новости 14.35 Программа документальных фильмов 15.25 «Дела московского комсомола» 15.55 «Животноводство—ударный фронт». Целина сегодня 16.10 Д. Шостакович. Первая симфония фа минор. Сочинение № 10. 16.45 Фридрих Энгельс. Страницы жизни. 17.30 «Спор-клуб». **Кемерово.** 18.30 «День за днем» **Передачи ЦТ.** 18.45 «Сегодня в мире». 19.00 Х. Бланко Концерт для арфы и клавесина 19.10 «Джузеппе Верди». Художественный фильм 21.00 «Время» 21.35 Чемпионат мира по спортивной гимнастике Женщины Произвольная программа 22.20 «Сегодня в мире» 22.35—23.25 «Песня-81» II ПРОГРАММА **Передачи ЦТ.** 12.00 «Советское изобразительное искусство» Монументальная и портретная скульптура 12.30 История. 7-й класс. «Александр Невский» 13.00 «Учиться работать» 13.45 География. 5-й класс. «Горы» 14.15 История 4-й класс. «На капиталистической фабрике» 14.45 «Из искры возгорится пламя.» 15.30 Программа научно-популярных фильмов **Перерыв до 18.30. Кемерово.** 18.30 • Для школьников. «Выдумщики». 19.20 Киножурнал. 19.30 «Партийная новь». Опыт работы Беловского горкома партии по борьбе с тунеядством **Передачи ЦТ.** 20.00 «Спокойной ночи, малыши!» **Кемерово.** 20.15 • «Звучит гарн». Играет преподаватель Кемеровского музыкального училища С. Остроухов. 20.50 «Альманах кинопутешествий». **Передачи ЦТ.** 21.00 «Время» 21.35 «Парад-алле» Художественный фильм 23.00—01.00 Чемпионат СССР по хоккею. «Крылья Советов» — «Динамо» (Москва).

Р

27, ПЯТНИЦА

6.40 Прогноз погоды. 6.42 Программа передач 6.43 Новости Кузбасса. 6.58 Прогноз погоды. 7.50 Объявления (по горсети). 7.58, 8.25 Прогноз погоды. 8.27 Обзор газеты «Кузбасс». 8.35 Пионерский сигнал (для учащихся второй смены). 9.40 Передача «Экономика должна быть экономной». Об опыте работы Новокузнецкого алюминиевого завода. 11.15 Музыкальная передача. Новинки нотного отдела. 14.35 Пионерский сигнал (для учащихся первой смены). 18.35 Новости Кузбасса. 18.50 Обзор культурной жизни. 18.58 Прогноз погоды, программа передач на 28 ноября

30 НОЯБРЯ, ПОНЕДЕЛЬНИК

I ПРОГРАММА. **Передачи ЦТ.** 8.00 «Время». 8.40 Утренняя гимнастика 9.05 Фильм — детям. «Красный петух плимутрок». 10.10 К национальному празднику — Дню провозглашения Народной Республики Бенин Концерт национального ансамбля Народной Республики Бенин. 10.40 «Клуб кинопутешествий». 11.40 «Музыканты из Махтра». Фильм-концерт. 11.50 Новости. **Перерыв до 14.10.** 14.15 Новости. 14.35 «Сельские будни». Кинопрограмма. 15.15 Рассказы о художниках. Народный художник СССР Е. Белашова. 15.45 Кубок мира по классической борьбе 16.15 «Мамина школа». 16.45 «Адреса молодых». 17.45 К Дню провозглашения независимости НДРИ. «Аден—столица Народной Демократической Республики Йемен». Кинопрограмма. 18.00 Спортивная программа. Кубок Интервидения по художественной гимнастике. Кубок мира по классической борьбе. **Кемерово.** 18.30 «День за днем». **Передачи ЦТ.** 18.45 «Сегодня в мире». 19.15 «Решения XXVI съезда КПСС — в жизнь». Нефть Мангышлака. Передача 1-я. 19.45 «Эти чарующие звуки». Премьера фильма-балета. 21.00 «Время». 21.35 Чемпионат мира по спортивной гимнастике. Финал в отдельных видах многоборья. 23.05—23.20 «Сегодня в мире». II ПРОГРАММА. **Передачи ЦТ.** 12.00 «Вниз по Черемошу». Документальный телефильм. 12.10 «Авиатор». 12.45 В. В. Маяковский. Поэма «Владимир Ильич Ленин». 10-й класс. 13.15 «Жизнь науки». 14.00 История. 8-й класс. «Национально-освободительное движение в Италии». 14.30 Б. Лавренев. Страницы жизни и творчества. **Перерыв до 18.30. Кемерово.** 18.30 • Для школьников. «В нашей школе, в нашем классе». 18.55 Киножурнал. 19.00 • Для молодежи. «Студенты». Рассказ о театре-студии «Встреча» Кемеровского государственного университета. **Передачи ЦТ.** 19.45 «Спокойной ночи, малыши!». **Кемерово.** 20.00 Для школьников. «Олимпийская смена». 20.30 • «Второй день Бородина». **Передачи ЦТ.** 21.00 «Время». 21.35—23.20 «Дорогой мой человек». Художественный фильм.

1 ДЕКАБРЯ, ВТОРНИК

I ПРОГРАММА. **Передачи ЦТ.** 8.00 «Время». 8.40 Утренняя гимнастика. 9.05 «Нам некогда ждать». Художественный фильм. 10.20 «В мире животных». 11.20 Новости. **Перерыв до 14.10.** 14.15 Новости. 14.35 К 125-летию со дня рождения. «Иван Франко». Документальный телефильм. 15.25 «Чему и как учат в ПТУ». 16.10 Музыкальная программа для юношества. 18.10 К национальному празднику Лаоса — Дню провозглашения республики «Лаос: поступь революции». Документальный фильм. **Кемерово.** 18.30 «День за днем». **Передачи ЦТ.** 18.45 «Сегодня в мире». **Кемерово.** 19.00 • «Наша почта». **Передачи ЦТ.** 19.30 Г. Свиридов. Патетическая ораторія для солистов, хора и оркестра на стихи В. Маяковского. 20.05 «Малая земля». Многосерийный документальный телефильм по книге тов. Л. И. Брежнева. Фильм 1-й. 21.00 «Время». 21.35 Романсы русских композиторов в исполнении народного артиста СССР Е. Нестеренко. 22.05 «Сегодня в мире». 22.20 «По залам Государственной Третьяковской галереи». Документальный телефильм. 22.50 — 01.00 Чемпионат СССР по хоккею. ЦСКА—«Динамо». II ПРОГРАММА. **Передачи ЦТ.** 12.00 «Шахматная школа». 12.30 Физика. 8-й класс. «Силы в природе». 13.00 Р. Роллан. Страницы жизни и творчества. 13.40 Основы Советского государства и права. 8-й класс. «Единство прав и обязанностей граждан СССР 14.10 История. 6-й класс. «Жанна д'Арк» 14.40 Н. В. Гоголь. «Ревизор». **Перерыв до 18.30. Кемерово.** 18.30 • «Сороковые, роковые». **Передачи ЦТ.** 19.00 «Жизнь науки». **Кемерово.** 19.30 Для детей. «Собака и кот». Телефильм. **Передачи ЦТ.** 19.45 «Спокойной ночи, малыши!». **Кемерово.** 20.00 «Спортлото информирует». 20.15 «Декабрьский экран». **Передачи ЦТ.** 21.00 «Время». 21.35—23.05 «Дело Артамоновых». Художественный фильм.

2 ДЕКАБРЯ, СРЕДА

I ПРОГРАММА. **Передачи ЦТ.** 8.00 «Время». 8.40 Утренняя гимнастика. 9.05 «Дело Артамоновых». Художественный фильм. 10.35 «Корни и крона». Документальный телефильм. 11.25 Новости. **Перерыв до 14.10.** 14.15 Новости. 14.30 «Земля Пересвета». Документальный телефильм. 15.25 «Русская речь». 15.55 Концерт академического оркестра русских народных инструментов Центрального телевидения и Всесоюзного радио. 16.35 «Отзовитесь, горнисты!». 17.05 Чемпионат СССР по хоккею. «Сокол» — «Спартак». 2 и 3-й периоды. 18.15 Мультфильм. **Кемерово.** 18.30 «День за днем». **Передачи ЦТ.** 18.45 «Сегодня в мире». 19.05 «Экономика должна быть экономной». 19.30 К подписанию Договора о дружбе, добрососедстве и сотрудничестве между СССР и Демократической Республикой Афганистан. Концерт афганских артистов. 20.00 «Малая земля». Документальный телефильм. Фильм 2-й. 21.00 «Время». 21.35 «Час Большого симфонического оркестра». 22.50—23.05 «Сегодня в мире». II ПРОГРАММА. **Передачи ЦТ.** 12.00 «Как вы отдыхаете». Документальный телефильм. 12.10 «Для вас, родители!». 12.40 История. 9-й класс. «Декабрьское вооруженное восстание в Москве». 13.10 А. С. Грибоедов. Страницы жизни и творчества. 14.00 Анатомия, физиология и гигиена человека. 8-й класс. «Как мы дышим». 14.30 «Живая память». Публицистика военных лет. **Перерыв до 18.00. Кемерово.** 18.00 «Рабочее время—работе». Документальный фильм. 18.10 Для школьников. «О лингвистике и в шутку, и всерьез». 18.55 Беседы о гражданской обороне. «О задачах обучения населения ГО». 19.15 • «В Москве все спокойно...». **Передачи ЦТ.** 19.45 «Спокойной ночи, малыши!». **Кемерово.** 20.00 • Спортивная передача. 20.45 «Увлеченность». Телефильм. **Передачи ЦТ.** 21.00 «Время». 21.35—23.05 «Пирогов». Художественный фильм.

3 ДЕКАБРЯ, ЧЕТВЕРГ

I ПРОГРАММА. **Передачи ЦТ.** 8.00 «Время». 8.40 Утренняя гимнастика. 9.05 Концерт Большого детского хора Центрального телевидения и Всесоюзного радио. 9.35 «Пирогов». Художественный фильм. 11.05 Поет народная артистка СССР Г. Ковалева. 11.25 Новости. **Перерыв до 14.10.** 14.15 Новости. 14.35 «По Сибири и Дальнему Востоку». Кинопрограмма 15.30 «Шахматная школа». Класс разрядников. 16.00 К 10-летию образования государства. «Берег Арабских Эмиратов». Документальный телефильм. 16.50 Выступление хореографического ансамбля «Юность». 17.15 Н. Тихонов. «Времена и дороги». К 85-летию со дня рождения поэта. 17.55 Ленинский университет миллионов. «Совершенствование стимулов к труду». **Кемерово.** 18.30 «День за днем». **Передачи ЦТ.** 18.45 «Сегодня в мире». 19.00 «Песня остается с человеком». Передача из Ленинграда. 19.45 «Зимний этюд». 19.55 «Малая земля». Документальный телефильм. Фильм 3-й. 21.00 «Время». 21.35 Молодежный вечер. Проводы в ряды Советской Армии юношей призывного возраста. Встреча с ветеранами войны. 23.20—23.35 «Сегодня в мире». II ПРОГРАММА. **Передачи ЦТ.** 12.00 «Мамина школа». 12.30 Физика. 9-й класс. «Электрическое поле». 13.00 «Слово о партбилете». 13.45 История. 7-й класс. «Куликовская битва». 14.15 «Броненосец «Потемкин». Художественный фильм. **Перерыв до 17.30. Кемерово.** 17.30 • Э. Бобров. «Семейная реликвия». Телевизионный спектакль. 18.15 Для детей. «Как волк Вова на Марс летал». Телефильм. 18.30 «Города и страны». Круиз по странам Северной Европы. 19.15 • «Броня крепка». **Передачи ЦТ.** 19.45 «Спокойной ночи, малыши!». **Кемерово.** 20.00 «Альманах кинопутешествий». 20.20 Концерт. **Передачи ЦТ.** 21.00 «Время». 21.35—23.00 «Это случилось в милиции». Художественный фильм.

4 ДЕКАБРЯ, ПЯТНИЦА

I ПРОГРАММА. **Передачи ЦТ.** 8.00 «Время». 8.40 Утренняя гимнастика. 9.05 «Отзовитесь, горнисты!». 9.35 «Это случилось в милиции». Художественный фильм. 10.55 «У лесного озера». Документальный телефильм. 11.05 Д. Д. Шостакович. Квартет № 1. 11.20 Новости. **Перерыв до 14.10.** 14.15 Новости. 14.35 «Твой труд — твоя высота». Кинопрограмма. 15.15 «Творчество юных». 15.45 «Одной звезды я повторяю имя». Премьера документального телефильма. 16.15 «Москва и москвичи». Встреча ветеранов битвы за Москву и героев труда. 16.45 Т. Хренников. Концерт № 2 для скрипки с оркестром. 17.00 «Народное творчество». Телевизионное обозрение. 17.45 «Песни военных лет в исполнении народной артистки РСФСР Л. Гурченко. **Кемерово.** 18.20 «День за днем». **Передачи ЦТ.** 18.35 «Сегодня в мире». 18.50 «Зоя». Художественный фильм. 20.20 «Время». 20.55 Торжественное заседание, посвященное 40-летию разгрома немецко-фашистских войск под Москвой. Концерт. По окончании—чемпионат СССР по хоккею. ЦСКА—«Сокол». 3-й период. Новости. II ПРОГРАММА. **Передачи ЦТ.** 12.00 «Вместо золота и серебра». Научно-популярный фильм. 12.10 «Русская речь». 12.40 География. 5-й класс. «Горы». 13.10 «Заездочет». Телевизионный журнал. 13.55 Природоведение. 2-й класс. «Зима пришла». 14.15 География. 8-й класс. «Транспорт». 14.45 В помощь учителю трудового обучения «Изготовление легкого платья». **Перерыв до 18.30. Кемерово.** 18.30 «Лазер работает на урожай». Научно-популярный фильм. 18.40 «Факт и комментарий». 19.05 • «Бойцы вспоминают...». **Передачи ЦТ.** 19.45 «Спокойной ночи, малыши!». **Кемерово.** 20.00 «Из родников народных». Документальный фильм. **Передачи ЦТ.** 20.20 «Время». 20.55 Концерт лауреата Международного конкурса Г. Соколова (фортепиано). 21.40 «Клуб кинопутешествий». 22.40—24.00 Чемпионат СССР по хоккею. «Иксталь» — «Спартак». 2 и 3-й периоды.

5 ДЕКАБРЯ, СУББОТА

I ПРОГРАММА. **Передачи ЦТ.** 8.00 «Время». 8.50 «АБВГДейка». 9.40 «Для вас, родители!». 9.50 «Больше хороших товаров». 10.20 «Радуга». IV Международный фестиваль телевизионных программ народного творчества (Финляндия). 10.40 «Подвиг». К 40-летию разгрома немецко-фашистских войск под Москвой. 11.10 Фантазия на темы песен Великой Отечественной войны. 11.20 «Кладовая солнца». 12.05 «Каунас музыкальный». 12.20 «Круг чтения». 13.05 49-й тираж «Спортлото». 13.15 «Очевидное — невероятное». 14.15 «Сегодня в мире». 14.30 Играет лауреат международных конкурсов Л. Тимофеева (фортепиано). 14.50 «Огонь в глубине дерева». Художественный телефильм. 15.20 «Победители». Клуб фронтовых друзей. 16.50 Беседа политического обозревателя В. П. Бекетова. 17.20 «По вашим письмам». Музыкальная программа для ветеранов Великой Отечественной войны — участников битвы под Москвой. **18.05—18.20 Перерыв.** 18.20 «9-я студия». 19.20 «В трудный час». Художественный фильм. 21.00 «Время». 21.35 «Народные мелодии». 21.50 Чемпионат СССР по хоккею. «Динамо» (Москва)—СКА. 2 и 3-й периоды. 23.15—23.25 Новости. II ПРОГРАММА. **Передачи ЦТ.** 14.20 «Адреса молодых». 15.15 Музыкальная программа «Утренняя почта». 15.45 «Ясное зрелище машин». Научно-популярный фильм. 16.00 А. Арбузов. «Вечерний свет». Фильм-спектакль Государственного академического театра им. Моссовета. 18.30 «Музыкальный киоск». 19.00 «Здоровье». Научно-популярная программа. 19.45 «Спокойной ночи, малыши!». 20.00 Скульптор Михаил Аникушин». Документальный телефильм. 21.00 «Время». 21.35—23.50 «По следу резвого коня...». Художественный телефильм. 1 и 2-я серии.

6 ДЕКАБРЯ, ВОСКРЕСЕНЬЕ

I ПРОГРАММА. **Передачи ЦТ.** 8.00 «Время». 8.40 «На зарядку становись!». 9.00 «Мелодии страны Суоми». 9.30 «Будильник». 10.00 «Служу Советскому Союзу!». 11.00 «Здоровье». Научно - популярная программа. 11.45 Музыкальная программа «Утренняя почта». 12.15 «Сельский час». 13.15 «Музыкальный киоск». 13.45 «Ушастик», «Ушастик и его друзья». Мультфильмы. 14.15 И. Друцэ. «Птицы нашей молодости». Фильм-спектакль Государственного академического Малого театра Союза ССР. 16.30 Советский Союз глазами зарубежных гостей». 16.45 «Клуб кинопутешествий». 17.45 «Международная панорама». **18.30—18.45 Перерыв.** 18.45 К национальному празднику Финляндии — Дню провозглашения независимости. Программа телевидения Финляндии. 19.35 В. Розов. «Неравный бой». Премьера телеспектакля. 21.00 «Время». 21.35 «Отчего поет человек». Премьера фильма-концерта. 22.35—22.45 Новости. II ПРОГРАММА. **Передачи ЦТ.** 14.20 «В мире животных». 15.20 Фильм — детям. «Концерт Бетховена». 16.45 «Радуга». IV Международный фестиваль телевизионных программ народного творчества. «Искра в камне» (СФРЮ). 16.25 М. Анчаров. «День за днем». Многосерийный телеспектакль. Глава 1-я. «Январь, 10-е, воскресенье». 18.00 Чемпионат СССР по хоккею с мячом. «Динамо» (М.)—«Зоркий». 2-й тайм. 18.45 А. Корелли. Концерто-гроссо № 5 си бемоль мажор. 19.00 «Спутник кинозрителя». 19.45 «Спокойной ночи, малыши!». 20.00 «Советы и жизнь». 20.30 «Хорошее настроение». Концерт. 21.00 «Время». 21.35 «Все живое». Научно-популярный фильм. 21.50 Чемпионат СССР по хоккею. «Спартак»—«Кристалл». 2 и 3-й периоды. 23.15—00.15 «Фронтовики». Документальный телефильм.

ПРОГРАММА ТЕЛЕВИЗИОННЫХ ПЕРЕДАЧ • НА НЕДЕЛЮ • Ц. СССР

ТЕАТР ДРАМЫ. АННА КАРЕНИНА. Начало в 19 час. 30 мин. 28 ноября. ПРЕМЬЕРА. КОМНАТА.

ТЕАТР ОПЕРЕТТЫ. Всесоюзная неделя «ТЕАТР — ДЕТЯМ И ЮНОШЕСТВУ». ПРЕМЬЕРА. КОШКИН ДОМ. Начало в 12 час. БАРЫШНЯ И ХУЛИГАН— в 19 час. 28 ноября. Утром СТАРИК ХОТТАБЫЧ, вечером —ВЕК ЖИВИ—ВЕК ЛЮБИ.

ФИЛАРМОНИЯ. Большой зал. Сегодня и завтра РОК-ГРУППА «ФОРВАРД» (г. Ленинград). Начало в 18 час. и 20 час. 30 мин.

ЦИРК. ГАСТРОЛИ ЕДИНСТВЕННОГО В МИРЕ ЦИРКА ЛИЛИПУТОВ. Начало представления в 19 час. 30 мин.

ДОМ КИНО «МОСКВА». Большой зал. Новая американская кинокомедия ТРИДЦАТЬ ТРИ НЕСЧАСТЬЯ, две серии (10, 13, 16, 18-30, 21). **Малый зал.** Художественные фильмы: ЛЕГЕНДА О ТИЛЕ, 3-й и 4-й фильмы (9-30, 19-30). ИЗ ЖИЗНИ ОТДЫХАЮЩИХ (13, 17-30).

«ЮБИЛЕЙНЫЙ». БЕГЕМОТ ГУГО (10). Новая кинокомедия ТРИДЦАТЬ ТРИ НЕСЧАСТЬЯ, две серии (12, 15, 18, 20-30).

«КОСМОС». ВСЕ ДЕЛО В БРАТЕ (14—для детей). Новый широкоэкранный художественный фильм ГИБЕЛЬ МАДАМ ЛЕМАН (9, 11, 13, 15, 17, 19, 21). Новый цветной американский художественный фильм ЧУДЕСА ЕЩЕ ВСТРЕЧАЮТСЯ (10, 12, 16, 18, 20, 21-40).

«ПИОНЕР». ТАЙНА ТРЕТЬЕЙ ПЛАНЕТЫ (10, 11-40). ЛЮБОВЬ МОЯ, ПЕЧАЛЬ МОЯ (13-20, 15-20). ДАМЫ ПРИГЛАШАЮТ КАВАЛЕРОВ (17-20, 19-10, 21).

«ОКТЯБРЬ». НОВЫЕ ПРИКЛЮЧЕНИЯ КАПИТАНА ВРУНГЕЛЯ (15). МИЛЛИОНЫ ФЕРФАКСА (13, 17, 19, 21).

«МЕТАЛЛУРГ». ИНСПЕКТОР УГОЛОВНОГО РОЗЫСКА (14). ЧЕТЫРЕ МУШКЕТЕРА, две серии (16, 19).

«ПРОГРЕСС». НЕСОВЕРШЕННОЛЕТНИЕ (10, 14). ВРАГ, две серии (11-30, 15-30, 18, 20-30).

«ЛУЧ». КОГДА Я СТАНУ ВЕЛИКАНОМ (13). ФАНТАЗИЯ НА ТЕМУ ЛЮБВИ (19, 20-50).

ДК СТРОИТЕЛЕЙ. НЕ СТАВЬТЕ ЛЕШЕМУ КАПКАНЫ (17, 19, 20-40).

ДК ПРОИЗВОДСТВЕННОГО ОБЪЕДИНЕНИЯ «АЗОТ». ГДЕ ЛЕТАЮТ СЕРЕБРИСТЫЕ ВОРОНЫ (16, 18, 20).

ДК имени 50-летия ОКТЯБРЯ. ЧЕРНАЯ КУРИЦА, ИЛИ ПОДЗЕМНЫЕ ЖИТЕЛИ (11). ТЕГЕРАН-43, две серии (13, 16, 18-30, 21).

ДК ШАХТЕРОВ. АЛЕНКИН ЦЫПЛЕНОК (10). ПРОПАВШИЕ СРЕДИ ЖИВЫХ (14, 16, 18-30, 20-30).

ДК КОКСОХИМЗАВОДА. ЧЕЛОВЕК В РЕГЛАНЕ (17-15). БЕЗДНА, две серии (19).

КЕМЕРОВСКОЕ ОБЛАСТНОЕ КУЛЬТУРНО-ПРОСВЕТИТЕЛЬНОЕ УЧИЛИЩЕ

СНИМАЕТ комнаты для заочников на декабрь, январь.

С предложениями обращаться: ул. Патриса Лумумбы, 31 (здание старой филармонии). Телефоны: 6-02-36, 6-25-94.

Кемеровская филармония

БОЛЬШОЙ КОНЦЕРТНЫЙ ЗАЛ
3, 4 ДЕКАБРЯ
МУЗЫКА ДРЕВНЕЙ РУСИ.

Лауреат Всероссийского конкурса исполнителей народной песни ансамбль

«ГОЛОСА РОССИИ»

Художественный руководитель — ДМИТРИЙ ПОКРОВСКИЙ. Начало в 20 часов.

УПРАВЛЕНИЕ ТОРГОВЛИ КЕМЕРОВСКОГО ОБЛИСПОЛКОМА ДОВОДИТ ДО СВЕДЕНИЯ РУКОВОДИТЕЛЕЙ АВТОХОЗЯЙСТВ, ПРЕДПРИЯТИЙ, ОРГАНИЗАЦИЙ И УЧРЕЖДЕНИЙ,

что прием на комиссионную торговлю легковых автомобилей, находившихся ранее в эксплуатации и являющихся в настоящее время для предприятий излишними, но обязательно на ходу, с 15 ноября с. г. осуществляется в области только через специализированные магазины областного торга «СПОРТКУЛЬТТОРГ».

Адреса: в гор. Кемерово, ул. Проездная, 2а, магазин «Автомобили». Телефон 4-28-35. В гор. Новокузнецке, ул. Полевая, 6, магазин «Сигнал». Телефон 7-69-55.

Прием указанных автомобилей на комиссию через другие магазины в области ЗАПРЕЩЕН.

Телефоны для справок: 6-62-91, 9-04-89.

УВАЖАЕМЫЕ ПОКУПАТЕЛИ!

МАГАЗИН № 23 КЕМЕРОВСКОГО ГОРПРОМТОРГА СОВМЕСТНО С БАЗОЙ РОСТЕКСТИЛЬТОРГА ПО 28 НОЯБРЯ

ПРОВОДИТ РАСШИРЕННУЮ ВЫСТАВКУ-ПРОДАЖУ ШЕРСТЯНЫХ ГОЛОВНЫХ ПЛАТКОВ.

На выставке-продаже в широком обновленном ассортименте будут представлены платки чистошерстяные и суконные, гладкокрашеные и набивные. Платки производства Московского платочного объединения отличаются изяществом узора, в композиции рисунка использованы элементы русских шалей и мотивы Востока.

Платок — самый древний и самый новый головной убор, наряднее становится платье или костюм, если накинуть на плечи яркий красивый платок. По-иному смотрится и пальто, дополненное платком — самым женственным головным убором.

В холодную погоду вы будете чувствовать себя особенно уютно в теплом, мягком суконном платке.

ДОБРО ПОЖАЛОВАТЬ НА ВЫСТАВКУ-ПРОДАЖУ!

Адрес магазина: г. Кемерово, ул. Весенняя, 19.

База Ростекстильторга,
Кемеровоторгреклама.

ЛЮБИТЕЛЯМ ХОККЕЯ С МЯЧОМ!

НА ЦЕНТРАЛЬНОМ СТАДИОНЕ «ХИМИК»

29 НОЯБРЯ

СОСТОИТСЯ ИГРА

на первенство СССР по хоккею с мячом между командами высшей лиги «КУЗБАСС» (Кемерово) — «ДИНАМО» (Москва).

Начало игры в 13 часов. Билеты продаются в кассах стадиона.

УВАЖАЕМЫЕ КЕМЕРОВЧАНЕ!

С 1 ДЕКАБРЯ с. г. в поселке Кедровка (ул. Новогодняя, 4) ОТКРЫВАЕТСЯ КОМИССИОННЫЙ МАГАЗИН орса «КЕМЕРОВОУГОЛЬ».

В магазине принимаются от населения на комиссию: швейные изделия, головные уборы, обувь, трикотаж, мебель, радиотовары, электробытовые товары.

Часы работы магазина с 10 до 19, перерыв с 14 до 15, выходной день — воскресенье.

Телефон для справок 4-55-47.
Кемероворторгреклама.

УВАЖАЕМЫЕ КЕМЕРОВЧАНЕ!

В настоящее время в ремонтно-строительном управлении № 1 есть возможность в короткий срок произвести следующие виды работ: устройство шиферной кровли, укладку облицовочной плитки белого и розового цвета, устройство паркетных полов, ремонт квартир (покраска, побелка, ремонт штукатурки).

Адрес РСУ № 1: г. Кемерово, ул. Коммунистическая, 59. Телефоны для справок 6-90-40, 6-49-95.

Реклама службы быта.

Неделя «Театр—детям и юношеству»

ДЛЯ НАШИХ ЮНЫХ ДРУЗЕЙ

Открытием выставки детского художественного творчества «Мир театра глазами детей», разместившейся в фойе Новокузнецкого драматического театра им. С. Орджоникидзе, начался в городе традиционный праздник юных любителей сценического искусства.

Наш театр вместе со школой стремится пробудить художническое, творческое начало в душе каждого ребенка. Ведь именно в детском возрасте вырабатывается личностное отношение молодого человека к миру духовных ценностей, появляется жажда приобщения к искусству или равнодушное отношение к нему, определяется место театра в структуре свободного времени человека.

В союзе со школой пытаемся растить зрителей с первого класса, используя для этого самые разные формы: конференции, комсомольские и пионерские диспуты, конкурсы на лучшее сочинение, газету и альбом о театре. Ребята любят рисовать и лепить из пластилина самую занимательную сцену из спектакля, любимых героев.

Стали традиционными праздник первого посещения театра «День первоклассника», «День сельского школьника», «День учащихся ГПТУ». Впервые нынче планируем провести совместную конференцию «Театр и школа», «День учителя».

Уже задолго до начала Недели во многих школах города шла подготовка к ней. Мы выпустили анкеты, которые помогут нам лучше узнать свою аудиторию, понять какие проблемы ее волнуют.

В дни Недели состоятся многочисленные встречи, беседы на темы: «Как вести себя в общественных местах», «Свет и музыка в спектакле» и другие. На ежедневных экскурсиях за кулисами бутафоры, реквизиторы, гримеры покажут ребятам, как создается оформление спектакля.

Ну, а самый главный наш подарок — премьера спектакля «Емелино счастье» по пьесе Р. Сев и В. Новацкого, постановку которого осуществил режиссер В. Гливенко.

Пойдут в эти дни и другие детские спектакли: «Жила-была Сыроежка» В. Зимина, «Два клена» Е. Шварца. Школьники старших классов смогут побывать на спектаклях «Женитьба» Н. Гоголя и «Поднятая целина» М. Шолохова и примут участие в зрительских конференциях по ним.

Впервые организуем вечер для старшеклассников на тему: «Актер — это самая трудная роль», в котором, кроме профессиональных артистов, примут участие члены школьного театра «Ровесник», драматических кружков Домов пионеров города. Весь сбор от этой встречи будет перечислен в Фонд мира. Совместно с комсомольцами КМК и при их помощи готовятся памятные медали и главный приз Недели, которые будут вручены на ее торжественном закрытии лучшим школам и победителям конкурсов.

С. БОНДАРЕВСКАЯ,
заведующая литературной частью Новокузнецкого театра им. С. Орджоникидзе.

НА СНИМКЕ: участники спектакля «Два клена».

г. Новокузнецк.

С ЮБИЛЕЕМ, БОЛЬНИЦА!

Страничка истории

Выступая в 1927 году на заседании ВЦИК, член правительства Н. Е. Дегтяренко, избранный от трудящихся Анжеро-Судженска, поставил вопрос об организации полноценной больницы для горняков. В ответ на это выступление летом 1928 года в Анжеро-Судженск приехал первый народный комиссар здравоохранения, видный революционер, соратник В. И. Ленина Н. А. Семашко. Познакомившись на месте с состоянием работы медицинских учреждений рудника, он согласился, что в строительстве новой больницы есть насущная необходимость. По предложению наркома правительство выделило на сооружение Анжеро-Судженской больницы 2,8 миллиона рублей, что по масштабам того времени составляло огромную сумму.

Первый камень в фундамент будущей больницы был заложен лично Николаем Александровичем Семашко, о чем ныне свидетельствует установленная на здании первого корпуса Анжеро-Судженской городской больницы им. 14-летия Октября мемориальная доска.

Открылась же больница в конце ноября 1931 года, когда был сдан в эксплуатацию второй корпус. К концу 1932 года в новой больнице уже функционировали хирургическое, терапевтическое, глазное, инфекционное, кожное, неврологическое отделения. Всего было развернуто 410 коек. Главным врачом больницы в 1931 г. был назначен выпускник Омского медицинского института Андрей Кондратьевич Дмитриев, позднее ставший заведующим Кемеровским облздравотделом.

Год за годом росла и развивалась больница. Ныне она — одно из крупнейших лечебно-профилактических учреждений нашей области. В больнице 1 000 коек, 20 лечебных, восемь вспомогательных и четыре поликлинических отделения. Медицинская помощь оказывается по всем основным специальностям. О масштабах работы коллектива свидетельствуют следующие показатели: ежегодно проводится более пяти тысяч оперативных вмешательств, выполняется около 350 тыс. лабораторных исследований и более 15 тыс. рентгенологических обследований.

В коллективе трудятся 150 врачей, в том числе четыре заслуженных врача РСФСР, 47 отличников здравоохранения, 606 средних медработников.

Постоянно совершенствуется и улучшается материально-техническая база больницы.

Во всех отделениях больницы созданы палаты интенсивного наблюдения и интенсивной терапии. Ежегодно в отделениях стационара внедряется свыше 30 новых методик диагностики и лечения, осваиваются новейшие операции.

В 1975 году поликлиническому отделению присвоено звание «Коллектив высокой культуры», оно является городской и областной базой передового опыта. В 1978 году отделение награждено Почетной грамотой Министерства здравоохранения РСФСР и удостоено звания «Коллектив коммунистического труда».

Коллектив поликлинического отделения постоянно совершенствует обслуживание рабочих промышленных предприятий, введен диспансерный метод по пятигрупповой системе. Здесь создан и активно действует санитарный актив — почти тысяча верных помощников медиков в профилактической работе среди населения.

З. ОРЕЛЬСКАЯ,
врач областного Дома санитарного просвещения.
г. Анжеро-Судженск.

Дорога, пешеход, транспорт

БДИТЕЛЬНОСТЬ КАЖДОГО

В Кемерове закончился Всесоюзный смотр безопасности дорожного движения. Каковы же его результаты? Снизилось ли число дорожно-транспортных происшествий?

Аварии на дорогах города по-прежнему часты. Статистика говорит, что самые недисциплинированные пешеходы — рабочие объединений «Азот» и «Карболит», студенты Кузбасского политехнического института. Как показывает анализ, аварии чаще всего случаются в начале и в конце рабочего дня, в так называемые часы «пик». Более половины происшествий на дорогах были по вине пешеходов.

Что нужно сделать для того, чтобы предупредить аварии?

Конечно, важна хорошая пропаганда правил дорожного движения. Да и каждый человек должен воспитать в себе привычку, потребность в соблюдении закона улиц и дорог.

Кемеровский горисполком принял решение «Об усилении работы по предупреждению аварийности и укреплению автотранспортной дисциплины среди участников дорожного движения. В соответствии с этим решением каждое предприятие, организация или учреждение с числом работающих 1 000 человек и более обязаны иметь инструктора для пропаганды правил дорожного движения среди трудящихся. Но мы можем назвать в городе лишь пять предприятий, где по-настоящему налажена эта работа.

А сегодня необходимость в ней особенно большая. Много машин и мотоциклов находится в личном пользовании кемеровчан. Необходимо как можно больше мероприятий проводить именно с этой категорией водителей по месту их работы.

Профилактика дорожно-транспортных происшествий — дело трудное, кропотливое. Однако усилия эти окупятся, ибо в конечном итоге направлены они на борьбу за жизнь и здоровье людей.

Т. ЛУКЬЯНОВА,
инспектор ГАИ УВД горисполкома.

г. Кемерово.

Хоккей

Заявка на лидерство

Успешно стартовали в 36-м чемпионате СССР по хоккею среди клубов восточной зоны второй лиги хоккеисты новокузнецкого «Металлурга». Несмотря на то, что в предсезонный период новокузнечане из-за реконструкции стадиона «Металлург» не имели возможности хорошо провести ледовую подготовку, команда сумела пройти стартовый отрезок чемпионата с минимальными потерями.

Открыл чемпионат «Металлург» на Дальнем Востоке. И уже в первых поединках наши земляки сумели дважды переиграть дальнегорский «Горняк» (6:2 и 6:2) и отобрать три очка у хабаровского СКА (11:4 и 2:2). Затем шесть «домашних» встреч новокузнечане из-за отсутствия своего льда вынуждены были провести в прокопьевском Дворце спорта «Снежинка». Не очень уверенно металлурги выступали против ангарского «Ермака», хотя и добились побед — 2:1 и 4:2, а затем, словно продолжая полосу кризиса, проиграли красноярскому «Соколу» — 1:3. Похоже, что после этого поражения «Металлург» сделал для себя выводы. Во всяком случае команда сумела в хорошем стиле взять реванш у «Сокола» (5:3), а затем дважды уверенно переиграть барнаульский «Мотор» — 8:0 и 3:1.

В составе «Металлурга» есть опытные, умелые хоккеисты, способные задать тон игре. Это прежде всего А. Степанов, С. Лантратов, А. Трофимов, А. Булахов. Удачно играет лучший бомбардир прошлогоднего сезона А. Горлачев, уже записавший на свой счет девять шайб. Активно и изобретательно действуют Н. Мамаев и Е. Короленко, сын известного в недалеком прошлом бомбардира и бессменного капитана «Металлурга». Радует и то, что стабильно выступают оба голкипера новокузнечан — С. Сигур и В. Денисов.

Все это отнюдь не означает, что у «Металлурга» нет проблем. Тренеры команды от матча к матчу ведут поиски наиболее оптимальных игровых сочетаний, уделяя особое внимание четкости игры в обороне и эффективности атак. Эта работа будет продолжена и в дальнейшем. Думается, что нынче «Металлургу» по силам борьба за путевку в первую лигу, а это значит, что останавливаться на достигнутом нельзя.

Только две сильнейшие команды восточной зоны получат путевки в так называемый переходный турнир, в котором шесть лучших команд второй лиги разыгрывают три путевки в первую. И уже сегодня в восточной зоне довольно четко определился круг соискателей двух вакансий: кроме новокузнецкого «Металлурга», на них претендуют «Енбек» из Алма-Аты, красноярский «Сокол», «Строитель» из Темиртау. Нельзя сбрасывать со счетов и хорошо укомплектованный опытными игроками карагандинский «Автомобилист». К особенностям нынешнего чемпионата следует отнести и тот факт, что аутсайдеры не собираются раздаривать очки без боя. Так, дебютант класса «А» дальнегорский «Горняк» в последних турах сумел отобрать три очка у «Строителя», два у «Автомобилиста». Дважды переиграл «Енбек» барнаульский «Мотор» — слабейшую команду последних чемпионатов страны.

Именно поэтому лидерам предстоят сложные испытания. «Металлургу» они уготованы в очередных турах: новокузнечане встречаются с «Енбеком», «Строителем» и «Автомобилистом». Результаты этих встреч и будут свидетельством того, насколько серьезны претензии «Металлурга» на первое место.

А. ГОЛЬЦЕВ,
член президиума областной федерации хоккея.

г. Новокузнецк.

ТАБЛИЦА РОЗЫГРЫША

	И	В	Н	П	Ш	О
«Металлург»	10	9	1	1	48-20	17
«Енбек»	8	6	0	2	45-32	12
«Строитель»	10	5	2	3	38-33	12
«Сокол»	8	5	1	2	35-17	11
«Мотор»	12	5	1	6	36-41	11
СКА Хб.	10	4	2	4	32-37	10
«Горняк»	10	4	1	5	35-43	9
«Автомобилист»	10	4	0	6	37-33	8
«Металлист»	10	3	2	5	33-57	8
«Ермак»	10	3	0	7	29-41	6
«Авангард»	10	1	2	7	20-35	4

Баскетбол

Атакуют проектировщики

В спортивном зале авторемонтного завода объединения «Кемеровоуголь» закончились соревнования по баскетболу в зачет летней спартакиады Кемеровского теркома профсоюза рабочих угольной промышленности.

В соревнованиях приняли участие 33 коллектива из разных городов и рабочих поселков области. Все команды были разбиты на три группы. Только две команды от каждой группы могли продолжить борьбу за кубок теркома.

Интересно и напряженно проходила финальная часть соревнований. Шесть команд оспаривали право называться сильнейшей. Среди них баскетболисты института «Кузбассгипрошахт», разрезов «Прокопьевский», имени 50-летия Октября, «Красногорский», Бачатского ПТУ и объединения «Кемеровоуголь».

Жребий распределил команды на две подгруппы. В первой, показав содержательную игру, сильнейшими были спортсмены Бачатского ПТУ. В напряженной борьбе они взяли верх над командами объединения «Кемеровоуголь» и разреза «Красногорский».

Не менее упорно проходили игры и во второй подгруппе. Неоднократный победитель прошлых турниров — команда «Кузбассгипрошахт» взяла верх над баскетболистами разрезов «Прокопьевский» и имени 50-летия Октября.

Украшением турнира можно назвать встречу за первое место. В быстром темпе и очень результативно провели всю игру более опытные проектировщики. Они с первых же минут захватили инициативу и не оставили соперникам ни малейшего шанса на успех. Красивую и техничную игру показали В. Ульянов и И. Попов из команды «Кузбассгипрошахт». Хорошее впечатление оставила и команда Бачатского ПТУ. Третьими были баскетболисты разреза «Прокопьевский».

Ю. НЕФЕДОВ.

г. Кемерово.

Ручной мяч

Среди сильнейших

В областном центре началось первенство города по ручному мячу.

За право называться сильнейшей будут бороться команды института «Кузбассгипрошахт», высшего военного училища связи, политехнического и медицинского институтов, «Заря», школы № 84, молодежная сборная Кемерова.

Лидерство захватили команды «Кузбассгипрошахта» и училища связи.

Н. ЮРЬЕВ.

г. Кемерово.

Счастливый ковер

На прошедшем первенстве Центрального совета ДСО «Локомотив» в Грозном новокузнечане П. Романов, помощник машиниста электровоза, и А. Цыпин, воспитанник спортивной школы «Локомотива», заняли третьи места.

Еще двое борцов сборной областного совета вошли в пятерку сильнейших в своих весовых категориях.

Б. ПРОСКУРИН.

Победа в гостях

В Улан-Баторе, в столице Монгольской Народной Республики, состоялся Международный турнир по борьбе самбо.

Член сборной команды РСФСР новокузнечанин Анатолий Алабашев стал вторым призером в весовой категории до 52 килограммов.

В награду «бронза»

Воспитанник старшего тренера гороно по дзю-до А. Б. Бебенина Алик Ирициян, выступая на первенстве Центрального совета ДСО «Спартак» среди юношей, завоевал бронзовый жетон.

Состязания прошли в Махачкале.

В. МАЛЫШЕВ.

В мастерской художника

«НАХОЖУ В КАРАНДАШЕ СТОЛЬКО ПРЕЛЕСТИ...»

В залах Кемеровской картинной галереи выставка произведений московского графика Р. Берга. Любители изобразительного искусства Кемерова хорошо знакомы с творчеством этого мастера.

До 1969 года Р. Берг трудился в Кузбассе. В течение трех лет был председателем областной организации Союза художников РСФСР. А потом его пригласили возглавить Дом творчества «Челюскинская», расположенный в Подмосковье. Мы знали графика Р. Берга, работавшего главным образом в жанре линогравюры, и его персональная выставка, экспонировавшаяся в 1967 году в Кемерове и Новокузнецке, запомнилась представленными на ней индустриальными пейзажами — линогравюрами, в которых доминировали черно-белые контрасты как средство передачи света и тени, глубины и поверхности предметов.

Сейчас среди выставленных работ преобладает рисунок карандашом. И поэтому графические листы кажутся «спокойными», приглушенными. Но это мимолетное впечатление. Оно рассеивается, стоит лишь внимательнее вглядеться в лист. Видишь, как тончайшая штриховая нюансировка передает внутреннее напряжение композиционного решения. И еще видишь, что каждый рисунок не заготовка-набросок для будущей работы, а завершенное произведение.

В дни открытия выставки корреспондент газеты побеседовал с художником.

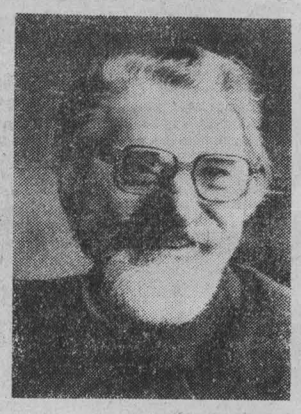

— Рейнгольд Генрихович, и зрители, и ваши коллеги-художники обратили внимание на то, что сейчас вы увлечены рисунком. Среди выставленных 200 работ преобладают рисунки, сделанные карандашом...

— Нахожу в карандаше столько прелести! И поэтому, когда иду на натуру, беру с собой листы бумаги и несколько карандашей разных марок. Белый лист бумаги считаю самым благородным материалом. Когда, нанося на бумагу линии, штрихи, касаешься ее карандашом, то порой удается получать удивительные сочетания белого и темного цветов.

Пока рисуешь, непрерывно ищешь, сколько следует оставить на листе белого, серого, темного. И при этом всегда волнует мысль: удастся ли передать тончайшие переходы одного цвета в другой, добиться такой гармонии на листе, как бывают слитны звуки в музыкальном произведении.

— Но раньше вы предпочитали контрасты линогравюры?

— Ну, а если вспомнить и совсем давние времена, то начинал я с живописи — писал маслом. Увлечение линогравюрой пережили многие советские графики. Работа над линогравюрами была неплохой школой, которая учила пластическим и тональным решениям, учила строить композицию листа. Не пройди я в свое время эту школу, вряд ли бы пришел к тому, что делаю сейчас.

— Не только у самодеятельных художников, но и у некоторых профессиональных отношение к рисунку иногда только как к заготовке для будущей работы...

— Встречается такое. Некоторые художники, идя на натуру, делают в блокноте, как мы называем, «почеркушки» — зарисовывают какие-то характерные детали окружающей среды или позы людей. А потом в мастерской, компануя лист, перерисовывают на большой размер то, что зафиксировали в своем альбоме.

Я предпочитаю весь рисунок делать на натуре, тут же завершая его композиционно.

— А не вступаете ли вы в таком случае в соперничество с объективом фотоаппарата? Как быть с такими понятиями, как воображение, фантазия художника — непременными спутниками творчества?

— Но ведь работая на натуре, я не просто переношу на бумагу увиденное, а тут же выстраиваю композицию, выбирая то, что соответствует моему замыслу, что-то опуская, а что-то переставляя местами. Но делаю этот отбор, имея перед глазами живую натуру, которая во все времена являлась и сегодня, конечно же, является лучшим учителем и помощником художника.

Рисуют многие, а настоящий художник должен создавать композиции. Об этом буду говорить на встрече с учащимися вашего художественного училища.

— А еще какие тенденции заметны в современной графике?

— Отказ от стилизаторства. Стилизаторское искусство — искусство холодное, не трогающее душу человека. В нем присутствует какая-то усредненность, когда по работе не определишь ни место, ни время, когда она создавалась, ни лицо автора. А сейчас у людей тяга к искусству, наполненному душевным содержанием.

Не случаен, по-моему, и вспыхнувший с новой силой интерес к художникам-передвижникам, в творчестве, которых ярко проявляются черты русского национального искусства.

Недавно мы показывали в Венгрии выставку графических работ, сделанных в нашем Доме творчества «Челюскинская». Так вот, отдельные графические листы вызвали такие суждения у венгерских художников — и зачем это некоторые ваши молодые художники стремятся повторять зады западного искусства, увлекаясь стилизаторством, формотворчеством? Для нас несравненно больший интерес представляют произведения, в которых художники развивают национальные традиции русского изобразительного искусства, говорили они. Верные, по-моему, суждения.

— На каких принципах организована работа художника в Доме творчества?

— Я сначала расскажу для читателей газеты, что собой представляет наш Дом творчества. Дом творчества «Челюскинская» организован на базе бывшей дачи известного советского живописца А. М. Герасимова. В 40-е годы сюда приезжали художники из разных областей страны дорабатывать свои произведения, отобранные на выставки. А в 1947 году здесь был организован Дом творчества для графиков.

60 человек приезжают к нам на два месяца, чтобы воплотить свои творческие замыслы.

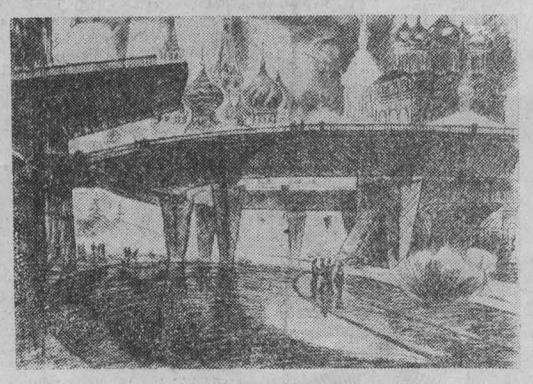

Каждому выделяется отдельная комната, и художник живет на полном обеспечении. Ему предоставляется необходимый для работы материал. У нас очень хорошие эстампные мастерские, которые позволяют изучать новые материалы, создавать новые техники. Постоянно действует студия рисунка. Консультировать участников потоков приезжают ведущие графики. Организуем выезды художников на натуру, в старинные русские города.

Приехавших в Дом творчества никто не ограничивает ни в выборе темы, материала, ни в размерах работ. Тем более никто не навязывает какого-то стиля.

Отчет «семинаристов» принимает специальная комиссия. Лучшие работы выставляются на заключительной выставке — у нас четыре выставочных зала — и потом остаются в Доме творчества. В наших фондах, наверное, самая лучшая коллекция современной графики — свыше 7 тысяч работ.

Мы комплектуем из них передвижные выставки, которые экспонируются не только в различных городах нашей страны, но и за рубежом. Сейчас одна из таких выставок находится в Югославии.

— Но только ли члены Союза художников могут попасть на «Челюскинскую»?

— Рекомендацию и путевку в Дом творчества выдает правление местной организации, не обязательно художник должен являться членом Союза. Работа в Доме творчества помогает молодым художникам создавать произведения, которыми они потом участвуют на крупных выставках, а это в дальнейшем открывает им дорогу в Союз художников.

— Рейнгольд Генрихович, часто ли в столице вспоминаете Кузбасс, ведь в Кемерове вы прожили много лет?

— Безусловно, часто. И с радостью отмечаю, что о славном рабочем Кузнецком крае сейчас больше и подробнее пишут в центральной прессе, а также говорят по радио и телевидению. Каждую такую весть стараешься поймать, прочитать.

При любой возможности стараюсь и сам приехать в Кемерово.

— Как, на ваш взгляд, меняется наш город?

— На Советском проспекте дома покрасили в более темные, насыщенные цвета, и это придало ему монументальность, весомость. Но мне не удалось поездить по городу, хотя приметил кое-какие интересные уголки, которые с радостью зарисовал бы. Жаль, что время не позволяет заняться этим. Вот если приеду еще раз и на более длинный срок, обязательно порисую город.

Беседу вела
Э. СУРОВОРА.

НА СНИМКАХ: Р. Г. Берг; «Металлурги», «Москва. Утро».
Фото Д. Коробейникова.

г. Кемерово.

УСПЕХ КИНОФИКАТОРОВ

В канун 64-й годовщины Великой Октябрьской социалистической революции кинофикаторы Кузбасса выполнили план одиннадцати месяцев, а по итогам республиканского социалистического соревнования в третьем квартале киносети присуждена третья премия.

Р. ГАВРИШ.

г. Кемерово.

«ПАНОРАМА» № 48

В вышедшем сегодня номере информационно-рекламного еженедельника газеты «Кузбасс» опубликованы афиша новой программы в Кемеровском цирке, афиша новогодних праздников для детей в областном театре драмы, объявления учебных заведений, реклама из Москвы об электронной вычислительной машине «Считает «Эпос», подборка объявлений читателей «Панорамы», другая реклама организаций Москвы и Кемерова. Помещены в еженедельнике очередной кроссворд, кулинарные рецепты, уголок юмора.

ПОГОДА

Гидрометбюро сообщает:

27 ноября ожидается облачная с прояснением погода, местами кратковременный снег, слабая метель, ветер юго-западный 9—14 метров в секунду, температура 8—13 градусов мороза. Утром местами слабый туман.

Вторая страница сегодняшнего номера — сменная.

Редактор
Н. А. БУРЫМ.

Адрес редакции: 650630, ГСП, г. Кемерово, проспект Октябрьский, 28. Телефоны: приемной редактора 52-32-74, заместителей редактора 52-36-45, 52-52-66, ответственного секретаря 52-33-59. Отделов: партийной жизни 52-55-47, 52-66-22, пропаганды 52-53-23, 52-64-88, Советов народных депутатов 52-62-33, 52-63-22, 52-59-65, культуры 52-54-23, 52-65-47, тяжелой индустрии 52-35-66, 52-51-23, 52-42-08, химической и легкой промышленности 52-39-34, 52-50-45, сельского хозяйства 52-37-33, 52-49-78, 52-44-23, строительного 52-38-23, 52-46-22, 52-45-29, 52-57-67, писем и рабселькоров 52-05-22, 52-06-01, 52-08-29, 52-07-45, 52-03-22, информации и спорта 52-47-45, 52-48-65, иллюстрации 52-14-12, 52-25-23, еженедельника «Панорама» 52-18-78, прием информации 52-34-56, общественной приемной 52-02-10, директора издательства 52-79-10, объявлений 52-69-33, бухгалтерии 52-70-10. Собственные корреспонденты: в Белове 2-29-27, Мариинске 31-20. Междуреченске 2-20-68, Новокузнецке 7-02-04, Прокопьевске 2-17-34, Юрге 2-17-83

ОП 04863. Типография издательства «Кузбасс». Индекс 51901. Заказ № 273.