Институт сибиковедения Газетно-журнальный фонд

Пролетарии всех стран, соединяйтесь!

КУЗБАСС

ОРГАН КЕМЕРОВСКОГО ОБКОМА КПСС И ОБЛАСТНОГО СОВЕТА НАРОДНЫХ ДЕПУТАТОВ

Газета основана в январе 1922 года

№ 264 (17495).

Воскресенье, 15 НОЯБРЯ 1981 года.

Цена 2 коп.

В НОМЕРЕ

● Первая из шестидесяти ударных недель в честь 60-летия образования СССР. 1 стр.
● Горнякам — горячее питание в забоях. 2 стр.
● Обзор международных событий за неделю. 3 стр.
● Стартует тридцать четвертый чемпионат страны по хоккею с мячом. 4 стр.

СИБИРСКИЙ ХАРАКТЕР

В основе своей у сибиряка замечательный характер с его широтой души, добротой сердца и в то же время упорством, настойчивостью, крепкими узами товарищества. Условия нашего сибирского края, а кузбасского в особенности, придали этим чертам еще большую рельефность и глубину, закалили их. Не последнюю роль здесь сыграло и то, что кузбассовцы издавна связаны с таким нелегким и мужественным делом, как добыча угля и выплавка металла.

Рабочий класс Кузбасса всегда олицетворял собою твердость духа, творческую окрыленность, самоотверженность в труде, верность своему слову. Эти его качества с особой силой проявились после Великого Октября.

Перевернем лишь некоторые страницы истории Кузбасса.

В бессмертие шагнули герои Кольчугинского восстания против колчаковщины. Величайшее мужество, непреклонную волю к победе проявили в годы первых пятилеток строители КМК, а затем его рабочие. Здесь, например, в самом начале Великой Отечественной войны в кратчайшие сроки была решена проблема выплавки броневой стали в большегрузных мартенах. На шахтах Кузнецкого бассейна не раз повторялся и перекрывался рекорд Алексея Стаханова. Вспомним и такое: в трудное для страны время тяжинские и мариинские колхозники получали невиданные в мире урожаи картофеля.

Вот он, сибирский характер и в ратном, и в трудовом деле.

В июле 1945 года «Правда» писала: «Кузбасс сыграл громадную роль в Отечественной войне, и его заслуги перед социалистическим Отечеством не забудет история».

Слова эти — точно золотом высеченные на граните.

У нас есть у кого учиться, есть с кого брать пример. Революционные, боевые и трудовые традиции жемчужины Сибири Кузбасса — это не только священные реликвии в застекленных витринах музеев. Это живое, острое, действенное оружие в борьбе за претворение в жизнь планов партии и народа. Во имя этого мы отдаем всю свою энергию, знания и опыт, все силы души и сердца делу укрепления экономического и оборонного могущества Родины.

Время рождает новых героев, пример которых достоин подражания. Первой в стране бригадой, превысившей добычу миллиона тонн угля в год, стала бригада Г. Н. Смирнова с шахты «Юбилейная». За ней последовали другие. И сейчас на долю Кузбасса приходится больше половины таких бригад-миллионеров страны.

А сколько замечательных тружеников в других отраслях народного хозяйства — металлургии, химии, строительстве, сельском хозяйстве!

Накануне нынешнего праздника Октября мы узнали о присвоении Государственных премий нашим землякам — бригадиру проходчиков из комбината «Кузбассшахтострой» Р. Н. Батталову, старшему машинисту котлотурбинного цеха Беловской ГРЭС А. Г. Прохорову, ткачихе комбината шелковых тканей Н. Ф. Бокиной, резчице стекла Анжеро-Судженского стеклозавода Г. В. Грищенко, другим товарищам. О каждом из них можно написать книгу, труд их поистине велик. Так, депутат Верховного Совета СССР Нина Федоровна Бокина с начала нынешней пятилетки выполнила уже два годовых плана. В этом ведь тоже проявление сибирского характера.

На XXVI съезде КПСС товарищ Л. И. Брежнев подчеркивал, что безусловной предпосылкой решения всех народнохозяйственных задач — и производственных, и социальных — является развитие тяжелой индустрии. Это такие отрасли, как топливно-энергетическая, металлургическая, химическая, машиностроение. Именно они — главные для нашей области, определяющие ее экономический потенциал. Ведь Кузбасс по праву называют индустриальным сердцем Западной Сибири.

В реализации решений XXVI съезда КПСС, заданий пятилетки сделаны первые шаги. Однако они отмечены не только достижениями, но и осложнениями. Тем большей похвалы заслуживают коллективы, которые под руководством партийных организаций преодолели трудности.

Настоящий бойцовский характер показывают горняки шахт «Северная», «Физкультурник», «Октябрьская», имени Дзержинского, «Зыряновская», «Нагорная», им. В. И. Ленина, разрезов «Черниговский», «Красногорский», «Листвянский» и других. Партийные организации, хозяйственные руководители, инженерно-технические службы этих коллективов проделали большую работу, широко развернули борьбу за досрочное выполнение планов первого года одиннадцатой пятилетки. Особенно плодотворным соревнование было в дни нынешней предоктябрьской трудовой вахты.

Однако в целом у горняков Кузбасса дела складываются неудовлетворительно: долг по добыче угля достиг с начала года двух миллионов тонн. Серьезное отставание допустили ведущие предприятия черной металлургии — Кузнецкий комбинат и Запсиб, а также ряд коллективов других отраслей.

Вообще следует заметить, что список предприятий, не выполняющих государственные планы, сокращается слишком медленно. Конечно, руководитель любого отстающего предприятия, цеха, рабочий могут назвать массу причин, в том числе и объективных. При этом сослаться даже на то, что, дескать, идет перестройка, осваивается новая техника и технология, что вот пройдет какое-то время, и тогда...

Но нет у нас этого времени! Простои, отступления назад пятилеткой не запланированы — это попросту несовместимо с техническим прогрессом. Тем, кто нерасторопен, неразворотлив, кто привык больше говорить, чем делать, уместно привести такой резон: почему другие, находясь ничуть не в лучших условиях, могут, а вы не можете! Тут нелишне напомнить, как работали люди в труднейшие для страны времена — не только военные, но и мирные.

Творческое вдохновение, трудовой энтузиазм во имя достижения высоких целей, поставленных Коммунистической партией перед советским народом, — огромный наш резерв. Партийные, профсоюзные, комсомольские организации должны сделать все возможное, чтобы резерв этот использовался в полную меру.

Это особенно важно сейчас, когда мы идем к шестидесятилетию образования СССР. В честь славного юбилея вся страна по призыву передовых коллективов Москвы и Ленинграда стала на трудовую вахту под девизом: «60-летию образования СССР — 60 ударных трудовых недель!». Кузбассовцы горячо поддерживают это соревнование и активно в него включаются. Повсеместно в трудовых коллективах партийные, профсоюзные, комсомольские организации развертывают широкую организаторскую и политическую работу по достойной встрече юбилея СССР.

В этом соревновании важная роль принадлежит дальнейшему распространению и развитию наших, кузбасских, починов и инициатив, получивших широкую всесоюзную известность: борьба за досрочное освоение проектных мощностей, за экономию топливно-энергетических ресурсов, движение бригад-тысячниц в угольной промышленности, коллективное наставничество и другие.

Пророческие слова великого русского ученого М. В. Ломоносова о том, что могущество России будет прирастать Сибирью, мы понимаем сегодня не только в том смысле, что здесь несметные природные богатства, но и в том, что осваивать их должны в основном сами сибиряки — люди крепкие, сильные духом, умные, работящие, патриоты своего края.

Сибиряк трудностей не боится, лентяев и бездельников не терпит, слово крепко держит, свой родной край любит и ни на какой другой не променяет.

Вот такими и нужно воспитывать наших сибиряков-кузбассовцев, строителей коммунизма.

60 ЛЕТИЮ СССР — 60 УДАРНЫХ НЕДЕЛЬ!

Заканчивается трудовая неделя, посвященная Российской Федерации, — первая из 60 ударных в честь 60-летия образования Союза ССР.

Как сообщили нам в управлении культуры облисполкома, в ее освещение включились все культурно-просветительные учреждения. В библиотеках области развернуты книжные выставки, где представлены общественно-политическая литература о Российской Федерации, произведения писателей, журналистов о важнейших стройках России, ее людях, достижениях республики в области науки и техники.

Во Дворцах культуры и клубах проходят вечера, встречи с рабочими коллективами, которые в честь юбилея СССР взяли повышенные обязательства, демонстрируются документальные фильмы о РСФСР.

Следующая неделя посвящается гвардейцам пятилетки.

Обновление продолжается

Коллектив шахты «Большевик» первым в Кузбассе выполнил годовой план добычи угля. Потребителям отправлено более 780 тысяч тонн топлива.

Вспоминается прошлогодний ноябрь. Тогда «Большевик» тоже одним из первых в области выполнил первую программу. К тому же лучшее предприятие объединения «Облкемеровоуголь» только что, во второй раз, было удостоено переходящего Красного знамени ЦК КПСС, Совета Министров СССР, ВЦСПС и ЦК ВЛКСМ.

— Что изменилось с тех пор? — спрашиваю директора шахты В. Т. Кондратова.

— Как вы помните, план прошлого года был равен 511 тыс. тонн, а нынешний — 780 тыс., — рассказывает Владимир Трофимович. — В минувшем году мы погасили последнюю деревянную лаву. Нынче, получив шестой по счету комбайн, «посадили» на него бригаду А. Васильева — последнюю из немеханизированных проходческих бригад. Прибавим к этому конвейерную выдачу угля, и получится, что сегодняшняя шахта «Большевик» — это полностью механизированное угледобывающее предприятие. К тому же, как видите, разговариваем мы в новом помещении.

Это я, разумеется, успел заметить. На месте ветхого административно - бытового комбината поднялось аккуратное здание. Асфальтированную площадь залило люминесцентным светом из огромных окон. Вместе с утренней сменой, выпрыгнув из автобуса, пересекаю эту площадь и поднимаюсь по мрамору новеньких ступенек.

Порой обновления «Большевика» явилась минувшая пятилетка. Реконструкцию бытового комбината вели параллельно с развитием горных работ. А теперь в забоях пора наращивания мощностей. Если бы не сдерживала лава, что подвигается по параллельному пласту, бригада А. Чигинцева уже в будущем году продвинулась бы в пятисоттысячники.

А здесь, на поверхности, пора отделочных работ. Объявлен конкурс на лучшее оформление участковой нарядной.

Заглянем в первую же открытую дверь. Полированное дерево, линолеум цветочками, «стенка», кажется, под орех, светильники, сиденья.

— Все сделано руками шахтеров, — поднимается навстречу хозяин. — Хотели еще поставить столик журнальный с креслами — места нет. Нет, не за обещанную премию. Просто потому, что на работе проводим лучшую часть жизни.

Нелегко будет комиссии определить победителей. Зато самый старательный и умелый коллектив получит 500 рублей премиальных к новогоднему празднику.

И еще одно отличие от прошлого года. Тогда еще нет-нет да и обращались к кому-нибудь из соседей за опытом. А нынче сами ездят инструкторами. Начальник участка Б. Ятманов со своими рабочими показывал в Белове, в шахтоуправлении «Грамотеинское», как работать под комплексом КМ-87, а звено С. Гончарука на «Сигнале» помогало внедрять КМ-81.

Да и бригада А. Чигинцева, первая на шахте комплексно - механизированная, сегодня уже не его, а его ученика В. Любославского. Сам же Алексей Ильич набрал себе молодежи и снова в лидерах.

...Завтра на шахту пожалует комиссия принимать новую лаву для этого коллектива. Раньше срока сдали ее монтажники. Значит, спокойны очистники за завтрашний день. А он у коллектива напряженный. В 1982 году, считают здесь, будет выполнен директивный план одиннадцатой пятилетки по уровню годовой добычи угля. Рост продолжается.

В. КЛАДЧИХИН,
корр. «Кузбасса».
г. Новокузнецк.

Не только количество

Колхоз «Россия» досрочно справился с государственным годовым планом реализации молока. На приемные пункты сдано более 900 тонн продукции, 80 тонн будет сдано дополнительно, сверх плана.

Большой вклад в общий успех внесли доярки Галина Михайловна Мирошниченко, Татьяна Петровна Прищепина, Нина Николаевна Иванова и другие.

Но заботятся здесь не только о количестве продукции. Особая забота — о качестве молока. За десять месяцев из колхоза продано 903 тонны молока, 87,2 процента его — первого сорта.

Еще лучшего результата животноводы добиваются сейчас: продукция сдается только первым сортом.

И. СЕМИЗАРОВ.
Тисульский район.

Удобрения — на поля

Полеводы колхоза «Азат Сибер» уже сегодня делают все, от них зависящее, чтобы обеспечить урожай-82. В эти дни колхозные механизированные отряды, встав на ударную вахту, полным ходом ведут вывозку органических удобрений на поля.

В Нижнегородской бригаде звено возглавляет Анас Сайфуллин, в Теплореченской — Шарафутдин Габразитов. Коллективы механизаторов уже вывезли на поля более трех тысяч тонн органики. Перевыполняют дневные задания на вывозке на поля перегноя Камиль Алтынбаев, Байтулла Биккулов, Эдуард Клюковский, Рамиль Ямлиханов, Мунир Юнусов.

Плановое задание — пять тысяч тонн — механизаторы решили выполнить к новому году.

А. БОЯРСКАЯ.
Ижморский район.

ФОТОРЕПОРТАЖ

Представляем новое предприятие

СЕРВИС ДЛЯ КИРОВЦЕВ

Этому предприятию нет еще и года, но первый вклад его заметен — небольшой пока коллектив отгрузил заказчикам свыше 200 восстановленных двигателей тракторов К-700 и К-701.

Парк этих мощных машин увеличивается с каждым годом, а специализированных предприятий по ремонту в области практически не было. Частично восстанавливали двигатели в мастерских краснинской «Сельхозтехники» да в Юрге. Но чтобы вести работы с высоким качеством, нужны хорошо подготовленные специалисты, много сложного и специального оборудования, четко отработанная технология.

Конечно, за год заводу по ремонту двигателей удалось сделать далеко не все. Но с каждым днем яснее, конкретнее очерчиваются поточные линии, технология, приобретаются опыт и мастерство. Трудность заключается еще в том, что по ходу дела завод реконструируют — в нем сначала планировали ремонтировать двигатели других машин.

Начальник цеха Владимир Черепанов ведет нас по просторному, светлому — из стекла и бетона — помещению, рассказывает:

— Здесь три моечные машины, пропарочные камеры. Все детали поточная линия поставляет участку восстановления очищенными от мазута, пыли, краски. Хорошие специалисты пришли к нам на слесарно-механический участок, дело свое знают.

Люди с большой охотой устраиваются на новое предприятие. Привлекают новейшее оборудование, механизация и культура производства. Уже на будущий год заводу доведен план ремонта 600 двигателей.

А. ПАРШИНЦЕВ,
спец. корр. «Кузбасса».

НА СНИМКАХ: сварщик Валерий Волосников; слесари-сборщики В. В. Григорьев, И. Г. Куприянов, Е. К. Усов; участок восстановления базовых деталей.

Фото **В. Грызыхина**,
г. Топки.

ГЛАВНЫЙ ПОМОЩНИК

В колхозе «Ленинский путь» стремятся эффективно использовать для получения продукции ферм каждый килограмм кормов. Например, частично заменив фуражное зерно другими белковыми кормами, улучшив помол, здесь намерены сократить расход концентратов на корм скоту на 15 процентов.

Добрыми помощниками животноводов выступают такие ценные культуры, как горох, рапс, донник, люцерна. В этом году их высеяли на сотнях гектаров, корм из них получился отличный. Тем более, что, например, основная часть сена приготовлена на установках активного вентилирования, а весь силос и сенаж заложены в облицованные траншеи. Все корма в колхозе взяты на строгий учет, отпускают их только через весы.

Но главным помощником животноводов в эти дни стал кормоцех, запущенный в эксплуатацию с начала постановки скота в стойла. На переработку в кормоцех поступают солома, силос. Их обогащают концентратами, солью, другими минеральными и витаминными добавками.

Обслуживают кормоцех четыре человека в две смены. В. А. Гуров, А. И. Мишуков, Ю. А. Лашманов и С. В. Григорьев все лето работали на АВМ-1,5, произвели за сезон свыше 800 тонн витаминных гранул из трав. Закончив их производство, колхозные умельцы немногим более чем за месяц смонтировали оборудование кормоцеха. И вот сейчас ежедневно выдают по 500 центнеров готовой продукции.

Специалисты подсчитали, что новый цех позволит сэкономить не одну тонну кормов, что в нынешних условиях просто необходимо. И вместе с тем с приходом кормоцеха удои на фермах стабилизировались, появилась тенденция к росту продуктивности скота.

В. ЕРМОЛАЕВ.
Промышленновский район.

Проверяем выполнение обязательств

ВРЕМЯ ИТОГОВ

Кажется, что вот только вчера на шумном колхозном собрании полеводы и доярки, механизаторы и строители принимали социалистические обязательства на первый год новой пятилетки. Что-то одобрили сразу, против чего-то возражали: ведь обязательства принимаются не для красного словца, и выполнять их придется тем, кто сидит вот на этом собрании.

...И вот уже стремительно близится к финишу этот год — трудный и радостный, похожий и непохожий на предыдущие. Пусть еще добрых полтора месяца осталось трудиться нам в этом году. Наступает пора подведения итогов, когда о чем-то можно судить окончательно, а чему-то оставить временные привилегии.

Боевой программой действий стали для тружеников колхоза «Россия» решения октябрьского (1980 г.) Пленума ЦК КПСС, положения и выводы, изложенные в выступлении на нем Генерального секретаря ЦК КПСС, Председателя Президиума Верховного Совета СССР товарища Л. И. Брежнева. Очень серьезные обязательства приняли колхозники на этот год.

В колхозе уделяют постоянное внимание повышению культуры земледелия. Вот и в нынешнем году внесли одновременно с посевами зерновых фосфорные и калийные удобрения, азотными удобрениями подкормили и поливные земли — их внесли до десяти центнеров на гектар. Полностью выполнен план подъема зяби, 80 процентов земли обработано плоскорезами без оборота пласта.

Сев в колхозе провели в оптимальные сроки, высококачественными семенами пшеницы двух сортов — «омская-9» и «стрела». В 1980 году, например, первая из них дала урожайность до 34, а вторая — до 25 центнеров с гектара.

К сожалению, радужные прогнозы селян жестоко нарушила погода. Лишь на отдельных участках «омская-9» дала нынче 18,5 центнера с гектара, а средняя урожайность зерновых культур составила 11—12 центнеров. И потому обязательство — продать государству сверх плана 900 тонн зерна — осталось невыполненным. Но, даже несмотря на неблагоприятный год, лучшие механизаторы «России» добились неплохих результатов. Знатный комбайнер И. А. Седов намолотил более восьми тысяч центнеров зерна — лучший районный показатель. Чуть меньше — 7319 центнеров — на счету А. В. Гудина.

А вот с кукурузой дела в колхозе вышли просто хорошие. В среднем удалось собрать по 200 центнеров зеленой массы с гектара, а на 185 гектарах третьей бригады (управляющий А. Д. Сидельников) урожай превысил 300 центнеров. Чемпионом колхоза на уборке кукурузы стал Д. С. Зайцев — один из ведущих кукурузоводов района. Так что цифра обязательств — 200 центнеров — в целом перекрыта. Не подвели и корнеплоды — на 28 поливных гектарах в колхозе сумели взять по 350 центнеров турнепса.

В целом колхозники перевыполнили обязательства по заготовке кормов, запасли 2100 тонн сена, 1600 тонн сенажа, 11 тысяч тонн силоса, 1200 тонн витаминной травяной муки. Вот почему в хозяйстве сейчас самые высокие удои в районе. Правда, вряд ли удастся сегодня снизить себестоимость кормов на пять процентов, как предполагалось: ведь то же сено приходилось заготавливать и вывозить из совхоза «Пермяковский», что за 90 километров от «России».

Успешно выполняют социалистические обязательства животноводы колхоза. 13 доярок — Н. Князева, В. Девяткина, Е. Гринева, П. Думина и другие — к концу года надоят по три тысячи килограммов молока от коровы, а знаменитая доярка М. А. Паневина выйдет на четырехтысячный рубеж. Постарались и скотники: уже сейчас среднесуточные привесы крупного рогатого скота превышают 500 граммов на кормодень. Приближается к обязательствам и среднесдаточный вес скота — сегодня он достигает 395 килограммов. Все ближе к 90 — цифра обязательств — выход телят на сто коров и нетелей.

На сегодня государству продано 2387 центнеров мяса, 31500 центнеров молока. В колхозе есть все возможности выполнить социалистические обязательства в этом важном направлении.

Много сделано в хозяйстве и для благоустройства сел и деревень. Правда, не все намеченное в этом году удалось осуществить. Вот, например, дома для колхозников построили — четыре двухквартирных, а общежитие — нет. Не удалось ввести в строй действующих и животноводческие помещения на 325 мест. Пока недостроены склады для минеральных удобрений и хранения кормов, начато и перенесено на следующий год строительство гаража. А вот облицованные траншеи готовы. Построено около двух километров водопровода, заасфальтирована главная улица центральной усадьбы хозяйства.

Трудным, но небезрадостным стал для колхозников «России» первый год новой пятилетки. Многое удалось сделать труженикам одного из лучших хозяйств района. Над многим необходимо серьезно подумать. Но впереди еще полтора месяца напряженной работы, и нынешние итоги могут значительно измениться в лучшую сторону.

В. ЛОКОНОВ,
корр. «Кузбасса».
Беловский район.

НОВОСТИ СОБЫТИЯ ФАКТЫ

Тяжинский район

Реконструкция фермы

Колхоз имени Кутузова — одно из самых рентабельных хозяйств района. Здесь удивительно легко приживается все новое, передовое. В этом хозяйстве первыми создали специализированную кормозаготовительную бригаду.

А сейчас в колхозе под руководством работников Кемеровской научно-производственной лаборатории по внедрению научных достижений и передового опыта осуществляется переход на цеховое содержание дойного стада. С этой целью здесь проведена реконструкция фермы.

Материнский наказ

— Служите честно, мужественно, как ваши отцы и деды в годы Великой Отечественной войны, охраняйте мир, — так напутствовала призывников, собравшихся в зале заседаний райкома партии, мать одного из них—Т. М. Пилипенко.

На торжественных проводах будущих воинов в Советскую Армию выступили секретари райкомов КПСС и ВЛКСМ, ветераны Отечественной войны и другие.

Призывники поблагодарили собравшихся за теплые проводы и заверили, что тяжинские парни с честью выполнят свой долг перед Родиной.

Тимуровский юбилей

Сорок лет назад вышла в свет книга А. П. Гайдара «Тимур и его команда», породившая в нашей стране тысячи тимуровских отрядов и ставшая своеобразным уставом для участников этого замечательного движения юных.

Примечательно, что это движение за 40 лет не только не ослабло, а, наоборот, выросло, стало еще более массовым. Тимуровские отряды есть во всех школах Тяжинского района. Они окружили заботой семьи ветеранов войны и труда, малышей. В страду тимуровские посты стояли на всех дорогах, по которым шел хлеб. Они следили за тем, чтобы ни одна крошка выращенного урожая не пропала.

Зима не застала врасплох

Райком КПСС одобрил инициативу животноводов совхоза «Искра», решивших в зимнестойловый период получить от каждой коровы 1350 килограммов молока и добиться высоких результатов на откорме скота.

Особенно тщательно готовились к нынешней зиме животноводы Акимо-Анненского отделения этого совхоза. За лето здесь провели реконструкцию коровников, и сейчас корма раздают с помощью тракторных раздатчиков. Построен в отделении специальный типовой двор для выращивания нетелей, переоборудован телятник с целью максимального сохранения молодняка. И самое главное — создана прочная кормовая база.

Много знать— хорошо

Существует мнение, что успеха добивается только тот, кто сосредоточивает свое внимание на одном деле. А вот учитель Тяжинской средней школы рабочей молодежи Владимир Мартынович Коюин на этот счет другого мнения.

С большим знанием дела он преподает химию и биологию, географию и черчение, знает немецкий язык и ведет в Доме пионеров кружок «Юный шахматист».

О том, что он все это делает профессионально, с большим мастерством, можно судить хотя бы по такому примеру. На Всесоюзном конкурсе шахматистов, проводимом «Учительской газетой», Владимир Мартынович занял одно из призовых мест.

В. КАРМАНОВ,
корр. «Кузбасса».

Школьное поле

В районе оно занимает 400 гектаров. Обрабатывают его восемь производственных бригад. И добиваются замечательных успехов. Ребята из Преображенки собрали по 800 центнеров турнепса с гектара. Итатская школьная бригада вырастила по 200 центнеров картофеля на каждом гектаре.

Школьники помогли убрать урожай с 480-гектарного картофельного поля, со 160 гектаров — корнеплоды. Заготавливали ребята сено, сажали деревья.

Эти и другие цифры прозвучали на слете производственных бригад в районном центре.

О. ЛОЗИНСКАЯ.
пос. Итатский.

В РОЛИ ЗОЛУШКИ,

ИЛИ ПОЧЕМУ В «ГИДРОУГЛЕ» НЕ ОРГАНИЗОВАНО ГОРЯЧЕЕ ПИТАНИЕ В ЗАБОЕ

ЕСЛИ СПРОСИТЬ любого директора шахты, нужна ли горняку в забое лампочка, то наверняка увидим удивленный взгляд и услышим ироничное: шутить изволите? Нелепость вопроса очевидна. А вот задай вопрос: как вы смотрите на то, чтобы шахтеру под землей перекусить чего-нибудь горяченького? Куда подевалось единодушие!

— Что значит перекусить? В забое работать надо, а не дегустацией заниматься! — категорично заявят одни.

— Не уверен, что надо. Но если дадут указание, будем внедрять, —уклончиво произнесут другие.

— Неплохое дело. Можно сказать, подспорье горняку в работе, — скажут третьи.

Вот те на! Ведь подземное горячее питание — дело как будто не новое, на многих шахтах, так сказать, опробованное. Есть соответствующие инструкции, примеры, подтверждающие полезность его для работающих под землей. Но, оказывается, для некоторых руководителей это явление все еще полно неясностей и загадок. А сколько горняков о нем до сих пор только слышали краем уха...

Почему же, в отличие от других полезных нововведений, горячее питание во многих случаях так и не может пробиться к горняку в забой?

Когда дитя не плачет...

На «Заречной» иногда с грустью вспоминают времена, когда шахта первой в Кузбассе, первой в стране (говорят, первой в мире) освоила добычу угля с помощью мощной струи воды. Время взлета и больших ожиданий. Сейчас это отстающее предприятие, лишенное элементарной культуры производства. Теснота бытовок, скученность. Крошечные мойки-закутки, про которые шахтеры иронизируют: то ли ты моешься, то ли тебя моют — не разберешь. Неуютный буфет на 28 мест (столовой на шахте никогда не было). Трудно себе представить, как тут могут отобедать почти 700 человек. Не удивительно, что мой вопрос о горячем питании не вызвал у Виктора Евграфовича Брагина, директора «Заречной», особого энтузиазма.

— До горячего ли питания нам, — посетовал он.— Была у нас попытка лет шесть тому назад... Термоса закупили, помещение оборудовали. Но медики нам это дело закрестили: помещение кафетерия не соответствует санитарным нормам.

— Ну, а теперь?

— Что теперь? Денег на строительство специального помещения объединение нам не выделило. Вообще вопрос о горячем питании у нас больше не ставился.

От ворот поворот

«Юбилейная», как и «Заречная», — гидрошахта. Но, пожалуй, на этом все их сходство и кончается. И мощности «новокузнечанки», и годовая добыча, и бытовые помещения ни в какое сравнение не идут с тем, что имеется на «Заречной». Помощник директора по кадрам и быту Ю. И. Гришин с нескрываемым удовольствием показал новинки бытового корпуса. Великолепный контейнерный зал на тысячу мест! Шахтерская роба там одновременно хранится и сушится. Облицованные кафелем вместительные мойки. К услугам горняков парные. Идет реконструкция — еще многое будет усовершенствовано, улучшено.

— А как на шахте с горячим подземным питанием?

— Да никак. Никогда не организовывали и не знаем, как говорится, с чем его едят. Но есть перспектива.

И он протянул мне перечень мероприятий, из которых следовало, что в конце 1983 года предполагается оборудовать пункт горячего подземного питания. Возможно, оборудуют. А будет ли открыт? Ситуацию прояснил директор «Юбилейной» А. А. Атрушкевич.

— Если организовывать горячее питание под землей, то только на самом высоком уровне. У нас же пока для этого нет помещения, а построить его нет возможности. Так что горячим питанием сможем заняться вплотную только в 1985 году. Потом я не убежден в целесообразности этого дела. Надо бы какому-нибудь НИИ провести толковый анализ, чтобы была совершенно ясная картина с подземным питанием. А вслепую идти, откровенно говоря, не хочется.

— С рабочими на эту тему говорили?

— Нет. Но уверен, что они эту идею не поддержат.

Несколько минут спустя, я встретил рабочих, перед спуском в шахту наполнявших свои фляжки горячим чаем.

— Горячее питание в забое — отличная вещь! — убежденно сказал один из них — И. К. Моисеев, два десятка лет проработавший на шахтах Новокузнецка. — Поешь горяченького — и работается веселее! Когда трудился на «Нагорной», там всегда или борщ или суп какой-нибудь. Термоса есть. А что фляжка? Через час в ней чай уже остынет...

Вот и на передовой, современной во всех отношениях шахте горячему питанию под землей от ворот поворот. Нет помещения, директор не убежден...

Я побывал почти на всех шахтах «Гидроугля» и нигде не встретил среди руководителей поборников горячего подземного питания. К сожалению, таковыми не оказались и работники объединения, чья непосредственная обязанность — организовывать такое питание. Похоже, здесь чего-то выжидают, надеются, что все само собой образуется.

Где вы, энтузиасты?

В. М. Ерпылев, директор шахты «Нагорная», лет двенадцать назад горячо взялся за организацию подземного питания. И при его настойчивости, удивительной способности зажигать людей энергией дело пошло. Оборудовали кафетерий, наладили контакты с орсом, побеседовали с людьми, убедили их в полезности начинания. Брали горячие обеды в забой до пятисот—шестисот человек ежедневно. Кафетерий со всеми своими ни на день не затухающими хлопотами лег на плечи заместителя по производству А. Ф. Булгакова.

Алексей Федорович вытащил из своих тайников груды бумаг, в которых языком цифр все о горячем питании на «Нагорной». Учет ежедневный, учет помесячный, сравнительные данные за год, списки взявших талоны на питание и т. д.

— Целая бухгалтерия! — не то ликующе не то осуждающе произнес он. — Сейчас не могу поверить, что всем этим я занимался.

— А кто сейчас занимается?

— Никто. Кафетерий закрыли.

В последние два года, по мнению Булгакова, многие шахтеры разочаровались в подземном кафетерии. В 1979 году питалось уже около 250 человек, в прошлом году — 200... Ерпылев из страстного энтузиаста горячего питания под землей превратился в не менее страстного его оппонента.

— Сейчас горнякам некогда рассиживаться с борщами в забое! — убеждает он меня. — С конца прошлого года мы перешли на шестичасовой рабочий день. И за эти шесть часов рабочий умри, да выдай 46—48 тонн угля! Непонятно, почему горняк, и так перегруженный шахтерской амуницией, должен тащить в забой еще и кастрюлю с супом! Убежден: где работают с прохладцей — там есть горячее питание. Где вкалывают — не до борщей.

— Но ведь столько лет...

— Да, да, — с жаром перебивает он меня.— Столько лет нервотрепки, ответственности — за суп, оборудование, посуду! И все это на уровне самодеятельности. Мне как руководителю этим заниматься больше нет времени. Если рабочий перед спуском в шахту хорошенько порубает да возьмет с собой традиционный добрый «тормозок» — никаких борщей ему не надо.

Примерно о том же говорил мне И. М. Волков, директор шахты «Красногорская». На шахте круглосуточно открыта столовая. Чего еще надо? Приходи — ешь. Кроме того, по его мнению, еда в забое занимает минут 30—40. А это уж совсем никуда не годится — использовать рабочее время не по назначению.

— Вы что, проводили хронометраж?

— Нет.

— А разве еда всухомятку не отнимает времени?

— Ну, наверное, не столько же...

В. С. Майтак, директор «Тырганской», где тоже не организовано горячее подземное питание, не стал городить городьбу из объективных причин. Да, на шахте была попытка наладить это дело, года два давали горнякам под землю горяченького, но потом ослабили контроль, кафетерием перестали заниматься — и в конце концов его закрыли.

— Ошибку, конечно, сделали, — признает Владимир Семенович. — Будем ее исправлять.

Белые пятна в биографии

Итак, пора сделать и некоторые выводы. **Первый.** Сквозь поток красноречивых слов, которыми директора шахт и их замы пытались доказать ненужность (и даже вредность!) горячего подземного питания, явственно проступало их нежелание заниматься организацией столь хлопотного дела. «Полезное дело? А кто мне докажет с цифрами и фактами в руках, что оно полезно?» — вот их контрдовод. Действительно, кто? Научно обоснованной статистики по этой проблеме у нас в Кузбассе пока нет. Есть некоторые эмпирически добытые цифры, которые как будто подтверждают версию об уменьшении числа кишечно-желудочных заболеваний у горняков, пользующихся горячим питанием под землей. Нет и конкретных (научных) данных о влиянии горячей пищи в забое на производительность труда. Хотя положительные результаты, как говорится, лежат на поверхности. Достаточно только об этом поговорить с рабочими.

Второй. Похоже, что такое положение вполне устраивает объединение «Гидроугль» — меньше хлопот. Попытки некоторых директоров шахт наладить у себя горячее питание там не осуждались, но и не поощрялись. Иначе чем объяснить, что столь длительный опыт работы подземного кафетерия на «Нагорной» — его успехи и неудачи — не был проанализирован, и Ерпылев, по сути, оказался в незавидной роли энтузиаста-одиночки. Когда же он закрыл кафетерий, то в «Гидроугле» на это посмотрели сквозь пальцы.

Горячее подземное питание оказалось в объединении на положении Золушки. Об этом говорит еще и такой факт. На «Юбилейной» пытались в коллективный договор внести пункт... о ненужности подземного горячего питания на предприятии. Но благоразумие все же одержало верх. Председатель профкома «Гидроугля» И. Г. Кравченко посчитал, что это уж слишком, и пункт не был внесен.

Сейчас, после основательной проверки облсовпрофом положения с горячим питанием в «Гидроугле», там как будто изменилось к нему отношение.

Третий. Пора разработать научно обоснованные рекомендации, как наилучшим образом организовать такое питание на шахтах. В орсе «Новокузнецкуголь» мне показали десятилетней давности рекомендации ВНИИТОПа. Все без исключения блюда там предлагается готовить на гидрожире. А жир этот, как показала практика, не самый подходящий продукт для подземных условий.

Или такой вопрос. Сколько раз в день шахтер может есть борщ? Действительно, зачем он ему ночью, когда это блюдо горняк уже вволю отведал за обедом. Может, к доброму «тормозку» в ночную смену подойдет лучше горячий кофе? Очевидно, насаждать повсеместно лишь горячие борщи да супы — отнюдь не значит решать проблему. Нужны избирательность, варианты, которые были бы приемлемы горняку, приносили ему пользу.

Но чтобы горячее питание было действительно горячим, нужны хорошие термоса. В термосах алма-атинской фирмы «Кзыл-Ту» пища быстро остывает. Термоса же с сосудами Дьара — той же фирмы —тепло держат, но недолговечны: из строя постоянно выходят крышки и пробки. И потом: почему емкость их непременно должна составлять 0,7 литра? Наверное, нужны термоса и меньшей и большей вместимости, в зависимости от их назначения.

Да, к сожалению, пока еще много белых пятен в не очень долгой биографии горячего подземного питания. И не надо затрачивать больших усилий, чтобы обнаружить в ней уязвимые места, т. е. найти предлог отказаться продолжить эту «биографию», завести долгую дискуссию о пользе горячего подземного питания.

Польза... На Волжском автозаводе после двух часов работы рабочим прямо к конвейеру на тележках подвозят горячий завтрак. Десять минут на еду — и за работу. А еще через два часа, как положено, обед. Между прочим, на ВАЗе достигнута самая высокая в стране производительность труда.

В. ПИРОЖНИКОВ,
спец. корр. «Кузбасса».

гг. Ленинск-Кузнецкий — Прокопьевск — Новокузнецк.

ФОТОИНФОРМАЦИЯ

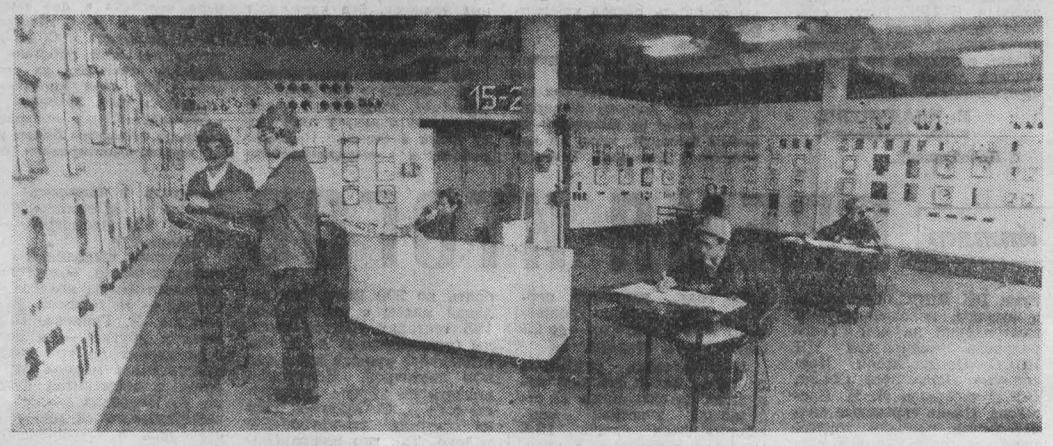

ПЯТИЛЕТКА ГОД ПЕРВЫЙ

ПРОШЛО четыре года, как в строй действующих цехов научно-производственного объединения «Карболит» вошел еще один — цех производства формалина.

С первых же дней его коллектив стал успешно справляться с плановыми заданиями по выпуску продукции.

Немалую роль в успешной работе цеха играют рационализаторы. Здесь уже внедрено 110 рационализаторских предложений. Экономический эффект от внедрения новшеств составляет 350 тысяч рублей. Это позволило коллективу цеха значительно превысить проектную мощность по выпуску формалина.

НА СНИМКАХ: начальник цеха С. Д. Цыганов с группой рационализаторов; лучший рационализатор цеха мастер КИПиА В. Т. Парамонов; пульт управления производством формалина.

Фото В. Курохтина.

г. Кемерово.

ПРИЗЫВ ПОДХВАЧЕН

Животноводы совхоза «Искитимский» обязались получить за зиму от каждой коровы по 2500 кг молока и призвали всех тружеников ферм района последовать их примеру.

Призыв искитимских животноводов подхвачен в других хозяйствах. Высокие обязательства на зиму взяли труженики ферм колхоза «Труд новой жизни», совхозов «Юргинский», «Зимниковский» и некоторых других.

Инициаторы этого соревнования успешно держат слово. За октябрь — первый месяц зимовки — совхоз получил по 255 кг молока от коровы, а с начала года—по 3042 кг.

Перевод дойных гуртов на стойловое содержание в этом хозяйстве не сказался на их продуктивности. Сейчас суточный удой составляет около восьми килограммов на корову, что на килограмм больше, чем в это время прошлого года.

Г. ЗАДОРОЖНЫЙ,
корр. «Кузбасса».

Юргинский район.

ТОЛЬКО ЛИ СТОРОЖАМИ?

Начну с цифр. В нашем совхозе продолжают трудиться более восьмидесяти пенсионеров. В основном это люди опытные, умеющие работать, надежные в любом деле. Например, молочно-товарную ферму первого отделения возглавляет коммунист Семен Михайлович Фирсанов, участник Отечественной войны. В 1980 году эта ферма была победителем Всероссийского соревнования. И нынче по итогам девяти месяцев при плане 2085 здесь надоено 2292 килограмма молока от коровы. Трудно назвать человека, который бы, как Семен Михайлович, умел влиять на коллектив, отдавал общественному делу столько труда. Кажется, ему и возраст не мешает. Первым приходит на ферму и уходит последним. И не удивительно, что дирекция совхоза решила направить его бригадиром на ферму, где дела идут хуже.

Многое изменилось в совхозе после того, как год назад исполнять обязанности прораба стал бывший заместитель директора по хозяйственным вопросам, ныне пенсионер, Василий Ильич Червяков. Нынче, например, строители совхоза сдали раньше обычных сроков пять двухквартирных домов и успешно ведут строительство других объектов. Много добрых слов можно сказать о коммунисте Елизавете Александровне Корниловой, работающей на первой ферме. Она принимает самое активное участие в работе партгруппы профсоюзной организации. Членом поста народного контроля, председателем местного комитета профорганизации МТМ является Емельян Никитович Копылов. Успешно работают дояркой Евдокия Ивановна Бова, учетчиком тока Владимир Андреевич Астахов. Двадцать работающих в совхозе пенсионеров были отмечены как передовики производства. Среди них бывшие механизаторы Максим Васильевич Бураков, Петр Сергеевич Астахов и другие.

Ефим Власович Коротин уже не может трудиться наравне с молодыми—не те силы. Но и он не остается в стороне. Это его руками изготовлены сотни метел — нехитрого, но просто необходимого в совхозе инвентаря. Короче говоря, дирекция совхоза, партком и рабочий комитет стремятся использовать опыт и знания ветеранов. Их помощь действительно трудно переоценить.

Особенно возросла их активность после опубликования закона об улучшении пенсионного обеспечения колхозников. В Мариинском районе пенсии стали получать более 300 бывших колхозников, которые раньше не пользовались государственной помощью. Кроме того, 700 человек получили прибавку к пенсиям. Это было ими воспринято с благодарностью.

Пенсионеры Благовещенского сельского Совета обратились к ветеранам труда с призывом отработать в 1981 году не менее 60—100 дней в сельскохозяйственном производстве. Почин этот нашел поддержку в нашем совхозе. Сейчас просто трудно назвать пенсионера, который бы не принимал посильного участия в хозяйстве. Совхоз, кстати, тоже заботится о пенсионерах. Им выделяются лучшие, наиболее удобные сенокосы. Дирекция беспокоится, чтобы во дворах ветеранов труда были дрова и уголь. Им в первую очередь выделяется транспорт, продаются дефицитные товары, а отработавшим не менее тридцати дней в году—зернофураж для подсобного хозяйства.

И все же, думается, не все еще делается так, как надо, как выгодно людям и совхозу. Такой пример. Среди пенсионеров немало отличных механизаторов. Многие из них не раз ставили рекорды. Сейчас в совхозы приходят выпускники училищ, которые слабо владеют лучшими приемами труда. Им еще учиться да учиться хлеборобскому мастерству. Нередко на это уходят годы. А с хорошими наставниками многие ребята становятся мастерами очень быстро. К примеру, молодой комбайнер Александр Левашев уже второй год лидер соревнования. Понятно, пенсионер не сможет целый день сидеть за штурвалом машины. А вот с должностью механизатора - наставника он бы успешно справился, если бы таковая была. Но существующим положением об оплате труда в совхозах предусмотрена лишь работа одного механизатора на двух —трех тракторах или комбайнах. А опыт, знания, желание в меру сил поработать используются не всегда. Можно найти и другие формы их применения.

Думается, необходимо улучшить работу и медицинских комиссий. Сегодня они видят лишь одну возможность использовать, например, инвалидов — сторожами. Но ведь сторожей в совхозах надо не так уж много. Следует расширять диапазон так называемого легкого труда, давать немолодым, скажем так, и не очень здоровым людям более разнообразные рекомендации. Надо серьезно подумать и организаторам совхозного производства о том, чтобы создать для них необходимые рабочие места. Разумеется, нужные хозяйству.

Н. ЕЖАКОВ,
председатель рабочего комитета совхоза «Берикульский».

Мариинский район.

?! „КУЗБАССУ ОТВЕЧАЮТ

«И КОМПЛЕКС СТАЛ ОБУЗОЙ»

Факты, изложенные в корреспонденции «И комплекс стал обузой» («Кузбасс», 14 октября), при проверке подтвердились. Они обсуждались на заседаниях парткома совхоза «Чебулинский» и бюро райкома КПСС.

Постановлениями бюро райкома КПСС и парткома совхоза «Чебулинский» определены меры по устранению отмеченных недостатков, произведена полная ревизия отопительной системы котельной и пущено отопление, в родильном отделении запущен в работу транспортер для раздачи кормов. В целом на комплексе устранены неисправности в трубах водопровода, отремонтированы шнеки навозоудаления, утеплены двери, окна, отремонтировано освещение.

Бюро райкома КПСС указало директору совхоза «Чебулинский» Г. А. Афанасьеву и секретарю парткома Н. И. Овчинникову на слабую подготовку объектов животноводства для работы в зимних условиях.

В. ПОЛУХИН,
второй секретарь райкома КПСС.

Чебулинский район.

СОБЫТИЯ ЗА РУБЕЖОМ

МИР ЗА НЕДЕЛЮ

• ШИРОКОЕ ОДОБРЕНИЕ
• БРЯЦАЮТ ОРУЖИЕМ
• НАГНЕТАЮТ НАПРЯЖЕННОСТЬ

С КАЖДЫМ днем нарастает поток откликов на интервью товарища Л. И. Брежнева западногерманскому журналу «Шпигель». Они идут из Праги и Софии, Нью-Йорка и Канберры, Лондона и Дели, Бонна и Аддис-Абебы, Мехико и Парижа. Перечень можно было бы продолжить, включив в него десятки и десятки других столиц мира — настолько широкий резонанс получили ответы советского руководителя на вопросы журнала.

Масштабы того интереса, с которым встречен этот один из важнейших документов Советского Союза (а именно так расценивает мировая общественность ответы Л. И. Брежнева), вполне естественны и закономерны. С исключительной конкретностью и точностью Л. И. Брежнев изложил позицию СССР по самым актуальным проблемам, которые волнуют весь мир, все человечество. И прежде всего — по проблемам обеспечения народам нашей планеты прочного мира и надежной безопасности.

В высказываниях политических и общественных деятелей, в комментариях обозревателей акцент делается прежде всего на предложениях и инициативах Советского Союза, открывающих прямой и надежный путь к ликвидации нынешней опасной напряженности в международных отношениях, к устранению раз и навсегда угрозы ядерной катастрофы. Как подчеркнул видный западногерманский общественный деятель, генерал-майор в отставке Г. Бастиан, «мысли и предложения, высказанные в интервью Л. И. Брежневым, являются крайне важными». По словам австрийской газеты «Арбайтерцайтунг», «каждый, кто непредвзято оценивает ход мирового развития, не может не признать, что Советский Союз и лично Л. И. Брежнев делают все для того, чтобы устранить угрозу ядерной катастрофы».

Бесспорно, трудно было бы ожидать, что изложенная в интервью конструктивная программа мер, направленных на обуздание гонки вооружений, на разоружение, была воспринята позитивно всеми без исключения. Вашингтон продолжает саботировать советские мирные инициативы, бессовестно извращая при этом факты и раздувая миф о «советской военной угрозе». Миф этот нужен ему для маскировки собственных агрессивных замыслов и планов, в частности планов размещения в Западной Европе новых американских ракет средней дальности, нацеленных на Советский Союз. США хотели бы ограничить возможный ядерный конфликт странами Европы, вывести из-под удара собственную территорию. Это прозвучало на днях в выступлениях президента Р. Рейгана, государственного секретаря А. Хейга и других американских руководителей.

И народы мира вновь убеждаются в миролюбии Москвы и агрессивности Вашингтона. Отклики, которые продолжают поступать из самых различных уголков планеты на интервью Л. И. Брежнева, показывают, какую высокую оценку деятельности КПСС, Советского государства дает подавляющее большинство жителей нашей планеты, воспринимающих слова советского руководителя как еще одно подтверждение решимости СССР отстоять и упрочить всеобщий мир.

НОВЫЙ опасный приступ антикубинской истерии поразил официальный Вашингтон. На этот раз в правительстве США заговорили о неких «карательных акциях» против Республики Куба.

Первой об агрессивных планах американской администрации сообщила со ссылкой на ее высокопоставленных представителей газета «Нью-Йорк таймс». В номере от 5 ноября она, в частности, писала, что государственный секретарь А. Хейг предлагает Пентагону рассмотреть несколько вариантов враждебных антикубинских операций, вплоть до военных действий против этой страны. В их числе назывались блокада Кубинского побережья, «демонстрация силы» американских ВВС и проведение крупных военно-морских маневров у побережья острова. Речь шла и о прямом вторжении, которое предполагается осуществить при участии вооруженных сил ряда зависимых от США латиноамериканских режимов. То же самое, но в несколько более завуалированной форме А. Хейг лично поведал на следующий день в интервью корреспонденту той же газеты.

О том, что все это не просто слова, свидетельствуют некоторые практические акции правительства США. В непосредственной близости от берегов Кубы — в Карибском море начались крупные военно-морские учения, в которых принимают участие около 40 американских боевых кораблей, в том числе авианосцы «Кеннеди» и «Эйзенхауэр», 200 самолетов американских ВВС. Запланирована выброска десанта на пуэрториканский остров Вьекес.

Еще один внушающий опасения факт — под Вашингтоном за закрытыми дверями проходит совещание командующих вооруженными силами стран Америки, в котором наряду с пентагоновцами принимают участие высшие армейские чины военно-диктаторских режимов Чили, Парагвая, Гаити, Гондураса, Сальвадора и некоторых других стран — сателлитов Вашингтона. Как сообщило агентство Нуэва Никарагуа, на совещании обсуждается вопрос о применении в отношении Кубы положений так называемого договора Рио-де-Жанейро. Этот договор, навязанный США странам Латинской Америки еще в годы «холодной войны», дает возможность американской администрации направлять под вывеской «межамериканских сил» свои войска в любую страну региона.

Нет сомнений, что речь идет о подготовке вооруженной авантюры против страны, снискавшей всеобщее уважение в мировом сообществе. США готовятся осуществить ее под надуманным предлогом «вмешательства» Кубы в дела Сальвадора. Этот вымысел, как известно, был опровергнут как правительством Республики Куба, так и руководством Народных патриотических сил Сальвадора.

ИМПЕРИАЛИСТИЧЕСКИЕ круги США усиливают милитаристские приготовления на Ближнем Востоке. Там начались военные учения с участием вооруженных сил США, Египта, Омана, Судана и Сомали. В маневрах, получивших кодовое название «Брайт стар», участвует воинский контингент США численностью около 5 тысяч человек. В Египет переброшена боевая техника, в том числе танки «М-60», 155-миллиметровые гаубицы. Стремясь запугать арабские страны, Пентагон объявил об участии в маневрах стратегических бомбардировщиков «В-52», которые, поднявшись с баз в американском штате Северная Дакота, произведут учебное бомбометание на объекты, расположенные вдоль границы с Ливией, и, не приземляясь на египетской территории, вернутся на свои базы. Ряд других операций, предусмотренных сценарием милитаристского спектакля, также будет отрабатываться в непосредственной близости от границ Ливии, что расценивается в арабском мире как подготовка к непосредственному вмешательству в дела этой суверенной страны.

Хотя Израиль формально не принимает участия в маневрах, действия правящих кругов Тель-Авива не оставляют сомнения в том, что они, как и ранее, координируют усилия со своими заокеанскими покровителями в направлении дальнейшего нагнетания напряженности в регионе. 9 ноября группа израильских самолетов вторглась в воздушное пространство Саудовской Аравии и была отогнана саудовскими истребителями. Показательно, что четыре находящихся в Саудовской Аравии американских самолета, оснащенных разведывательной системой АВАКС, как и в июне этого года, во время налета израильской авиации на центр ядерных исследований в Багдаде, «не обнаружили» нарушителей.

Милитаристский психоз, нагнетаемый на Ближнем Востоке США и их союзниками, вызывает возмущение и резкое осуждение во многих арабских столицах. Антиамериканские демонстрации прошли в Триполи — столице Ливии, митинги протеста состоялись в других странах. Осуждение политики США арабской общественностью находит отражение и на страницах печати.

А. ШАЛЬНЕВ,
Н. СЕТУНСКИЙ,
Г. КУВАЛДИН.

(ТАСС).

С ТЕЛЕТАЙПНОЙ ЛЕНТЫ

▲ **ЛОНДОН.** Как сообщает агентство Пресс Ассошиэйшн, 12 ноября на испытательном полигоне в штате Невада (США) был произведен подземный взрыв английского ядерного устройства, по мощности в семь раз превышающего американскую атомную бомбу, сброшенную на Хиросиму. Взрыв был осуществлен группой английских и американских специалистов. Это было 13-е английское ядерное устройство, указывает Пресс Ассошиэйшн, испытанное на полигоне в штате Невада.

▲ **ПАРИЖ.** Крепнет авторитет и ширится влияние Французской компартии — боевого авангарда трудящихся страны. Как сообщает газета «Юманите», с начала 1981 года более 80000 французов и француженок вступили в ряды партии. С успехом проходит и кампания по обмену партбилетов. 3,7 миллиона франков собраны в ходе объявленного ЦК ФКП сбора средств для оказания финансовой помощи коммунистической печати.

▲ **КАИР.** Военная прокуратура Египта потребовала смертной казни для группы из 24 человек, обвиняемых в причастности к убийству президента Садата во время военного парада в октябре этого года. Вчера им предъявлено официальное обвинение. Как сообщает агентство МЕН, процесс начнется 21 ноября в верховном военном трибунале АРЕ.

Главный обвиняемый — старший лейтенант Халед аль-Исламбули, который, по свидетельству печати, ввел трех своих сообщников в состав участвовавшего в параде подразделения и снабдил их боеприпасами. Остальным инкриминируется участие в сговоре с целью убийства президента страны, оказание содействия в его осуществлении, незаконное приобретение и хранение оружия и боеприпасов, а также разработка планов захвата власти.

▲ **ОТТАВА.** Антивоенная демонстрация состоялась у завода канадской компании «Литтон системс» в пригороде Торонто, где производятся компоненты для американских крылатых ракет. Более трехсот человек с плакатами, осуждающими гонку ядерных вооружений, скандировали «Нет — крылатым ракетам!». Полиция арестовала 23 участников манифестации.

(ТАСС, 14 ноября).

В СТРАНАХ СОЦИАЛИЗМА

Увеличение выпуска продукции

СОФИЯ. В пять раз увеличился объем продукции на деревообрабатывающем заводе им. А. Иванова в г. Пештера в результате проведенной здесь реконструкции. Теперь на заводе полностью механизированы погрузочно-разгрузочные работы, транспортировка стволов и их очистка. В текущей пятилетке модернизация завода продолжится. Вступят в строй новая технологическая линия по переработке тонкой древесины, цехи мебельный и по производству древесной муки.

Только отличного качества

БУДАПЕШТ. «Выпускать продукцию только отличного качества» — таков девиз широкого социалистического соревнования, развернувшегося на предприятиях венгерского машиностроения. Каждый этап соревнования приносит все новые и новые весомые результаты. Только в этом году государственный Знак качества был присвоен более чем 100 изделиям, выпущенным на предприятиях отрасли.

Требования к продукции, претендующей на почетный треугольник, постоянно растут, а вместе с ними нарастают темпы социалистического соревнования. Во время производства учитывается все, начиная с внешнего оформления и кончая упаковкой и транспортировкой. В авангарде соревнования за повышение качества продукции идут коллективы таких крупных предприятий страны, как Чепельский металлургический и машиностроительный комбинат, Дебреценский шарикоподшипниковый завод, и многих других. Их продукция пользуется заслуженной популярностью не только в стране, но и на внешних рынках, и в первую очередь в братских социалистических странах.

В борьбу за повышение качества изделий активно включились предприятия и других отраслей промышленности Венгрии. В последнее время государственный Знак качества стал визитной карточкой швейной фабрики им. Первого мая, радиотехнического завода «Видеотон», а также многих предприятий химической и пищевой промышленности.

Трудовой успех кубинцев

ГАВАНА. На два месяца раньше срока выполнили сельские труженики кубинского острова Молодежи годовой план экспортных поставок цитрусовых. Свой трудовой успех они посвятили 64-й годовщине Великой Октябрьской социалистической революции.

Почти 40 тыс. тонн вкусных, сочных плодов загружено в трюмы судов, которые доставят их в Советский Союз, Болгарию, Венгрию, ГДР, другие страны.

Работа на цитрусовых плантациях острова Молодежи продолжается. До конца нынешней страды предстоит собрать рекордный урожай — 87 тыс. тонн фруктов, из которых большая часть будет отправлена за рубеж, прежде всего в социалистические страны.

Цитрусовые являются сегодня одной из важнейших статей кубинского экспорта. На протяжении многих лет производство их на острове Молодежи и в других цитрусоводческих комплексах страны неуклонно растет.

В недалеком будущем в развитии этой отрасли сельского хозяйства республики наступит качественно новый этап благодаря долгосрочной программе сотрудничества, разработанной в рамках СЭВ.

С помощью Советского Союза

ХАНОЙ. Каждый день гостеприимно распахиваются двери клуба вьетнамо-советской дружбы на строительстве крупнейшей во Вьетнаме теплоэлектростанции Фалай, сооружаемой с помощью Советского Союза. Он пользуется заслуженной популярностью у строителей этого важнейшего народнохозяйственного объекта республики. Регулярно здесь организуются выставки, рассказывающие о достижениях народа Страны Советов в коммунистическом строительстве, проходят кинопросмотры. Сотни вьетнамских юношей и девушек посещают курсы русского языка. В ближайшее время подобные клубы будут созданы на многих советско-вьетнамских стройках.

(ТАСС, 14 ноября).

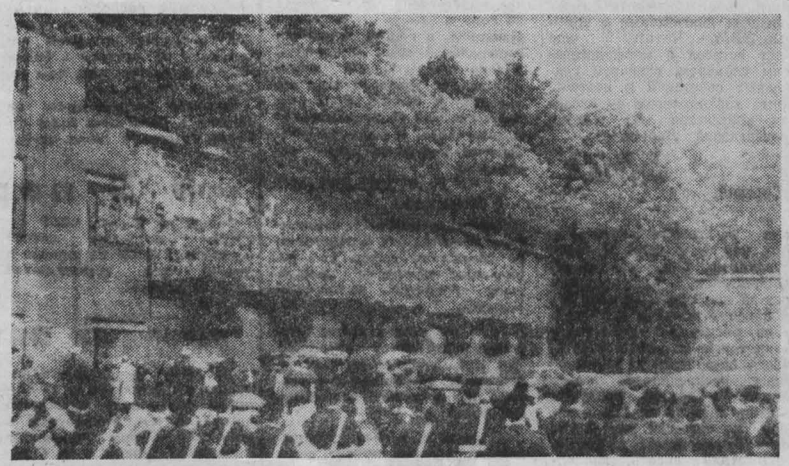

Волнующая церемония состоялась у мемориала «Сражающаяся Франция» на военном кладбище Мон-Валерьен, расположенном в одном из западных пригородов Парижа. Здесь в годы второй мировой войны нацисты расстреляли четыре с половиной тысячи французских патриотов, большинство которых были коммунистами и рабочими активистами.

В этом году исполняется сорок лет с начала расстрелов на Мон-Валерьен.

НА СНИМКЕ: во время церемонии.

Фотохроника ТАСС.

Скандал не удалось замять

ВАШИНГТОН, 14 ноября. (ТАСС). Администрация Рейгана принимает срочные меры для того, чтобы свести к минимуму ущерб, нанесенный ей новым громким скандалом. Его «виновник» — директор административно-бюджетного управления Д. Стокмэн, который в интервью журналу «Атлантик» откровенно признал, что экономическая политика администрации потерпела провал и не достигла поставленных целей. Стокмэн заявил, что экономическая программа «плохо спланирована», охарактеризовав ее как «троянского коня, дающего привилегии богачам».

Такие слова, произнесенные самим творцом экономической политики Рейгана, произвели впечатление разорвавшейся бомбы. «Дело Стокмэна» стало главной темой обсуждения на встрече президента с руководством республиканцев в конгрессе. Сразу же после этого Рейган вызвал «на ковер» самого Стокмэна. После беседы президент заявил о своей «глубокой озабоченности и разочаровании» в связи с высказываниями директора административно-бюджетного управления.

Сам Стокмэн, как стало известно, подал Рейгану прошение об отставке или, как отметила телекомпания Си-би-эс, «положил голову на плаху». Президент «не скрывал своего негодования», однако «пока отказался опустить топор».

Комментируя решение Рейгана, телекомпания Эй-би-си подчеркнула, что «увольнение причинило бы администрации еще больше неприятностей, ибо кто знает, что может рассказать Стокмэн, если он покинет администрацию». Пока же он созвал пресс-конференцию, на которой покаялся в «оплошности» и пытался представить свои разоблачительные слова не как неверие в рейгановскую «панацею» для экономики США, а как всего лишь результат «публичного беспокойства» за судьбы экономической программы Белого дома.

Итак, на данный момент Стокмэн прощен, хотя, как подчеркивает Си-би-эс, «всего лишь условно».

Однако попытки Белого дома приглушить скандал не дают желаемых результатов. Слишком очевидна нереальность программы оздоровления экономики, и признание в том, что ее авторы сами не верят в успех, лишь подлило масла в огонь недовольства.

Спикер палаты представителей Т. О'Нил заявил, что экономические шаги администрации уже сейчас втянули страну в болото серьезных проблем. Лидер демократов в палате представителей Дж. Райт отметил, что откровения Стокмэна лишь подтвердили правоту тех законодателей, которые считали, что меры, принимавшиеся Белым домом, нацелены на предоставление чрезмерных льгот богатым.

Оснований для таких горьких слов более чем достаточно. В стране продолжается глубокий экономический спад. Несмотря на разрекламированные правительством меры, не сокращаются темпы инфляции, а уровень безработицы достиг в октябре отметки 8 проц. Из-за постоянно растущих военных расходов развеялись все надежды администрации на сбалансирование бюджета. Более того, дефицит его неуклонно увеличивается.

В этих условиях высказывания Стокмэна прозвучали особенно мрачно. По мнению телекомпании Эн-би-си, «дело Стокмэна» — это политическая катастрофа для Рейгана и для республиканцев именно в той области, где они меньше всего могут позволить себе ошибки и просчеты.

ЛОНДОН, 14 ноября. (ТАСС). По мнению лондонской «Таймс», история со Стокмэном подтверждает впечатление о том, что обстановка в администрации Рейгана «граничит с хаосом и в Белом доме царит неразбериха».

ТВ 15, ВОСКРЕСЕНЬЕ

I ПРОГРАММА. Передачи ЦТ. 8.00 «Время». 8.40 «На зарядку становись!». 9.05 «Ты запой мне ту песню». Поет лауреат премии Ленинского комсомола Л. Рюмина. 9.30 «Будильник». 10.00 «Служу Советскому Союзу!». 11.00 «Здоровье». Научно-популярная программа. 11.45 «Утренняя почта». Музыкальная программа. 12.15 «Сельский час». 13.15 «Путевка в жизнь». 14.15 «Музыкальный киоск». 14.45 «Одержимые люди». Премьера документального телефильма. 15.45 «Обыкновенные чудеса». Фильм-концерт. 16.30 «Клуб кинопутешествий». 17.30 Мультфильм. 17.45 «Международная панорама». 18.30—18.45 Перерыв. 18.45 Футбольное обозрение. 19.15 «Песни композитора Евгения Жарковского». Премьера фильма-концерта. 19.50 Кубок мира по боксу. 21.00 «Время». 21.35 «Защита без нападения». Научно-популярный фильм. 21.45 Чемпионат СССР по хоккею. «Динамо» (Рига) — «Спартак». 2 и 3-й периоды. 23.10—23.15 Новости. II ПРОГРАММА. Передачи ЦТ. 14.20 Фильм — детям. «А крепость была неприступная». 15.25 «Мир Улановой». Документальный телефильм. 2-я серия. 16.30 «И это все о нем». Художественный телефильм. IV серия. 17.35 Концерт политической песни. 19.05 «Документальный экран». 20.00 «Спокойной ночи, малыши!». 20.15 «Это вы можете». Конкурс молодых изобретателей. 21.00 «Время». 21.35—22.55 «Мальва». Художественный фильм.

16, ПОНЕДЕЛЬНИК

I. ПРОГРАММА. Кемерово. 18.00 * «Разговор в кабинете директора». Рассказ о делегате XXVI съезда КПСС Ф. Толстопятовой. 18.25 «Молодая жена». Художественный фильм. 20.00 «Спокойной ночи, малыши!». «Сказки дедушки Так-Так». Телефильм. 20.15 * «Кто из 16?». Встреча команд Беловского и Юргинского районов. 21.25 * «День за днем». 21.40 * «Кто из 16?». Продолжение передачи. 22.50 Киножурнал. 23.00 * Романсы и песни русских композиторов поет заслуженный работник культуры РСФСР А. Ленский.

Р 15, ВОСКРЕСЕНЬЕ

8.25 Прогноз погоды. 8.27 Программа передач. 8.30 Обзор газеты «Кузбасс». 8.40 Прогноз погоды. 12.15 Радиопрограмма «Молодость Кузбасса». 17.30 Музыкальная программа «По вашим письмам».

16, ПОНЕДЕЛЬНИК

6.40 Прогноз погоды. 6.42 Программа передач. 6.43 Музыка народов СССР. 6.58 Прогноз погоды. 7.50 Объявления (по горсети). 7.58 Прогноз погоды. 8.45 «С вами беседует юрист». 11.15 «Путешествие в страну прекрасного». (В Кемеровской картинной галерее). 18.15 «Сатирический радиозонд». 18.35 Новости Кузбасса. 18.50 Музыка. 18.55 Прогноз погоды, программа передач на 17 ноября.

ТЕАТР ДРАМЫ. Днем и вечером ОСТОРОЖНО, ЛЮБОВЬ (ТАКСИ В ТЕЧЕНИЕ ПОЛУЧАСА). Начало в 12 и 19 час. 30 мин.

ТЕАТР ОПЕРЕТТЫ. МИСТЕР ИКС. Начало в 19 час. 30 мин.

ФИЛАРМОНИЯ. Большой зал. ЭСТРАДНАЯ ГРУППА «УЛЫБКИ ОДЕССЫ». Начало в 17 и 20 час. Малый зал. Лауреат международных конкурсов АЛЕКСЕЙ СКАВРОНСКИЙ (фортепиано). Начало в 19 час.

ЦИРК. ГАСТРОЛИ ЦИРКА ЛИЛИПУТОВ. Начало в 12, 15 час. 30 мин. и 19 час. 30 мин.

ДОМ КИНО «МОСКВА». Большой зал. Новый цветной широкоформатный художественный фильм ТЕГЕРАН-43, две серии (10, 12-50, 15-40, 18-20, 21). Малый зал. Хроникальный фильм РЕПОРТАЖ С КАРИБСКОГО МЕРИДИАНА (12.30, 19-10). Художественный фильм ЛЕГЕНДА О ТИЛЕ, две серии (9.30, 13-30, 16-20, 20-10).

«ЮБИЛЕЙНЫЙ». ДЕТИ КАПИТАНА ГРАНТА (10). Новый цветной широкоформатный художественный фильм ТЕГЕРАН-43, две серии (12, 15, 18, 20-50).

«КОСМОС». Новый цветной художественный фильм ПЛАТОН МНЕ ДРУГ (10, 12, 14, 16, 18, 20, 21-40). Новый цветной художественный фильм ПРОПАВШИЕ СРЕДИ ЖИВЫХ (9, 11, 13, 15, 17, 19, 21).

«ПИОНЕР». ТАЙНА ТРЕТЬЕЙ ПЛАНЕТЫ (10, 11-30, 13, 14-30, 16). МИЛЛИОНЫ ФЕРФАКСА (17-30, 19.20, 21).

«ОКТЯБРЬ». ТАЧАНКА С ЮГА (15). КТО ЖЕ МИЛЛИАРДЕР? (13, 19). СОРОК ПЕРВЫЙ (17, 21).

«МЕТАЛЛУРГ». НЕЗНАКОМЫЙ (14). ДВА ДОЛГИХ ГУДКА В ТУМАНЕ (20-10). ВЕНДЕТТА ПО-КОРСИКАНСКИ (16, 18-20).

«ПРОГРЕСС». НИКОЛАЙ БАУМАН (9.40, 14). ДВА НЕЗНАКОМЦА, две серии (11-30, 16, 18-30, 20-40).

«ЛУЧ». ПОДРАНКИ (13). ТАКИЕ ЖЕ, КАК МЫ (15, 17, 19, 20-50).

ДК ИМЕНИ 50-летия ОКТЯБРЯ. ТАИНСТВЕННЫЙ ОСТРОВ (13). ПЕРЕХОД (11, 15, 17, 19, 21 — детям смотреть не рекомендуется).

ДК ПРОИЗВОДСТВЕННОГО ОБ'ЕДИНЕНИЯ «АЗОТ». ГДЕ ТЫ, ЛЮБОВЬ? (16, 18, 20).

ДК ШАХТЕРОВ. НЕВОЗМОЖНЫЕ ДЕТИ (13). ВРАГ, две серии (14-20, 17, 19-40).

ДК КОКСОХИМЗАВОДА. НОВЫЙ ГУЛЛИВЕР (13-30). ТРИЖДЫ О ЛЮБВИ (15, 17, 19).

КЛУБ ГРЭС. ХОЧУ, ЧТОБ ОН ПРИШЕЛ (13). НАВАЖДЕНИЕ (15, 17, 19 — детям смотреть не рекомендуется).

КЛУБ ВОГ. ПОСЛЕДНИЙ ПОБЕГ (19 — с субтитрами).

16 НОЯБРЯ

ФИЛАРМОНИЯ. Большой зал. 17—20 ноября. Эстрадный песенно-танцевальный ансамбль «НА ВОРОНЕЖСКИХ ПРОСТОРАХ». Начало в 20 час.

ДОМ КИНО «МОСКВА». Большой зал. Цветной широкоформатный художественный фильм «ТЕГЕРАН-43, две серии (10, 12-40, 15-20, 18, 21). Киновечер, посвященный творчеству И. Костолевского, к сеансу в 18 часов. Малый зал. Художественно - публицистиче с к и й фильм О, СПОРТ, ТЫ — МИР!, две серии (10, 13, 17, 20).

«ЮБИЛЕЙНЫЙ». ДОЖИВЕМ ДО ПОНЕДЕЛЬНИКА (10). Цветной широкоформатный художественный фильм ТЕГЕРАН-43, две серии (12, 15, 18, 20-50).

«КОСМОС». РЫЦАРЬ БЕЗ ДОСПЕХОВ (14). Новый цветной художественный фильм ДАМЫ ПРИГЛАШАЮТ КАВАЛЕРОВ (10, 12, 16, 18, 20, 21-40). Цветной художественный фильм ВАМ И НЕ СНИЛОСЬ (9, 11, 13, 15, 17, 19, 21).

«ПИОНЕР». ТАЙНА ТРЕТЬЕЙ ПЛАНЕТЫ (14). ДИКАЯ ОХОТА КОРОЛЯ СТАХА, две серии (17-40, 20-30).

«ОКТЯБРЬ». ПОВЕСТЬ О НЕИСТОВОМ (15). ПЛАТОН МНЕ ДРУГ (13, 17, 19, 21).

«МЕТАЛЛУРГ». ВАСИЛИСА ПРЕКРАСНАЯ (14). ВИНДЕТТА ПО-КОРСИКАНСКИ (16, 18-20, 20-10).

«ПРОГРЕСС». ЭКЗАМЕНЫ НЕКСТАТИ (10, 14). НЕ СТАВЬТЕ ЛЕШЕМУ КАПКАНЫ... (11-30, 16, 17-50, 19-30, 21.30).

«ЛУЧ». ВЕНОК СОНЕТОВ (13). ЧАСТНЫЙ ДЕТЕКТИВ (15, 19). ГДЕ ЛЕТАЮТ СЕРЕБРИСТЫЕ ВОРОНЫ (17, 20-50).

ДК ИМЕНИ 50-летия ОКТЯБРЯ. ДАМЫ ПРИГЛАШАЮТ КАВАЛЕРОВ (11, 13, 15, 17, 19, 21).

ДК ШАХТЕРОВ. НЕ СТАВЬТЕ ЛЕШЕМУ КАПКАНЫ... (14, 16, 18-30, 20-30).

КЛУБ ГРЭС. БЕЗДНА, две серии (17.15, 20).

Кемеровская филармония

МАЛЫЙ КОНЦЕРТНЫЙ ЗАЛ
18 НОЯБРЯ

СОЛИСТКА МОСКОВСКОЙ ГОСУДАРСТВЕННОЙ ФИЛАРМОНИИ

заслуженная артистка Татарской АССР, лауреат Международных конкурсов

ЗОРЯ ШИХМУРЗАЕВА
(сопрано).

Начало в 19 час.

ДОМ КИНО «МОСКВА»
И СПОРТКОМИТЕТ ПРИ КЕМЕРОВСКОМ ГОРИСПОЛКОМЕ

17 НОЯБРЯ
ПРОВОДЯТ

СЕАНС-ПОСВЯЩЕНИЕ спортсменам города художественного публицистического фильма

О, СПОРТ, ТЫ — МИР!

Фильм в яркой и образной форме воссоздает напряженный ритм незабываемых шестнадцати олимпийских дней.

В главных ролях — олимпийские чемпионы и рекордсмены мира.

Режиссер — народный артист СССР, лауреат Ленинской премии ЮРИЙ ОЗЕРОВ.

Композитор АЛЕКСАНДРА ПАХМУТОВА.

Производство киностудии «МОСФИЛЬМ».

Начало в 18 час.

УВАЖАЕМЫЕ КУЗБАССОВЦЫ!

Заготконторы райпо и райпотребсоюзов

ПРИНИМАЮТ без ограничения:

мясо свиное, говяжье, баранину, сало свиное, кроликов, птицу по ценам по договоренности.

Об условиях приема, времени и ценах можно узнать в заготконторах:

Кемерово, по телефону	— 6-30-91
Новокузнецк	— 4-69-26
Прокопьевск	— 2-97-3-28
Ленинск-Кузнецкий	— 2.04-71
Юрга	— 2-17-65
Яшкино	— 2-17-12
Таштагол	— 2-23-97

СДАВАЙТЕ ИЗЛИШКИ ПРОДУКТОВ ЖИВОТНОВОДСТВА ПОТРЕБКООПЕРАЦИИ.

Правление облпотребсоюза.

Министерство высшего и среднего специального образования РСФСР

КУЗБАССКИЙ ПОЛИТЕХНИЧЕСКИЙ ИНСТИТУТ ОБЪЯВЛЯЕТ КОНКУРС

на замещение вакантных должностей по кафедрам:

истории КПСС — доцента, старшего преподавателя;
физвоспитания — старших преподавателей;
обогащения полезных ископаемых — доцента;
физики — доцента;
горных машин и комплексов — доцента;
транспортных машин — доцента;
горной механики — старшего преподавателя;
общей электротехники — доцента, ассистента;
автоматизации производственных процессов в горной промышленности — ассистента;
теоретической механики — старшего преподавателя, ассистента;
технологии машиностроения — ассистента;
технологии основного органического синтеза — доцента, старшего преподавателя;
химической технологии твердого топлива — доцента;
процессов машин и аппаратов химических производств — доцента, старших преподавателей;
экономики и организации химической промышленности — доцента;
высшей математики — доцентов, ассистентов;
прикладной математики — доцента, старшего преподавателя;
вычислительной техники — доцента;
строительных конструкций — доцента.

Срок подачи заявлений — один месяц со дня опубликования. Заявления и документы направлять по адресу: 650026, г. Кемерово-26, ул. Весенняя, 28.

БЮРО ПО ТРУДОУСТРОЙСТВУ И ИНФОРМАЦИИ НАСЕЛЕНИЯ

ПРИГЛАШАЕТ НА РАБОТУ В СВЯЗЬ: почтальонов по доставке почтовых отправлений и периодической печати и телеграмм; операторов связи, телеграфистов; учеников операторов связи, телеграфистов, телефонистов, механиков по ремонту и техническому обслуживанию средств почтовой механизации; электромонтеров 5-го разряда, слесарей по аварийно-восстановительным работам, нянь в детский сад.

Почтальонам предоставляются служебные квартиры в порядке очередности.

Обращаться по адресу: г. Кемерово, ул. Трудовая, 4; Севастопольская, 6.

РЕДАКЦИИ ГАЗЕТЫ «КУЗБАСС» требуется квалифицированная машинистка. Обращаться по телефону 52-33-59.

ИЗДАТЕЛЬСТВУ «КУЗБАСС» ТРЕБУЮТСЯ

линотиписты, тракторист, машинист на бумагорезательную машину, ученики печатников, дворник.

Обращаться: г. Кемерово, проспект Октябрьский, 28, тел. 52-66-59.

Утерянную справку-счет № 418251 серии 2 К-Ц, выданную Топкинской универсальной торговой базой на получение автомобиля «Москвич-412» ИЭ на имя Баянова Михаила Семеновича, считать недействительной.

Коллектив треста «Овощепром» с глубоким прискорбием извещает о смерти, последовавшей после тяжелой болезни, участника Великой Отечественной войны, бывшего директора совхоза «Осинниковский»

МАСОЛЬДА
Андрея Васильевича

и выражает соболезнование родным и близким покойного.

НОВОСТИ КУЛЬТУРЫ

Агитпробег завершен

Агитпробег-81 завершился областным праздником, на котором были подведены итоги работы и названы победители среди автоклубов, библиобусов, агитбригад.

Областной агитпробег, посвященный пропаганде решений XXVI съезда КПСС, проходил в июле в течение двух недель. В ходе его был дан 461 концерт, обслужено 43 тысячи сельского населения. Право участвовать в заключительном празднике получили лучшие автоклубы и агитбригады.

В течение двух дней проходил праздник в Топкинском районном Доме культуры, и два дня здесь царил дух соревнования. Конкурсы были различными: между водителями и заведующими автоклубов, между коллективами агитационно - художественных бригад. Конкурс агитбригад проходил под девизом «Бережливость — закон хозяйствования».

Жюри присудило первую премию и диплом I степени агитбригаде «Поиск» Трудармейского РДК Прокопьевского района. Дипломы второй степени поделили народная агитбригада «Время» Ваганово-ского СДК Промышленновского района и агитбригада «Радуга» Топкиского РДК. Дипломами третьей степени награждены агитбригады «Тик-Так» Тяжинского РДК и «Юность» Красноярского СДК Ленинск-Кузнецкого района.

Среди передвижных учреждений культуры признаны лучшими автоклуб и библиобус Топкинского района.

Н. КУЗНЕЦОВА,
методист по агитбригадам научно-методического центра народного творчества и культурно-просветительной работы.
г. Кемерово.

Секция продолжает работу

Состоялось первое в этом сезоне заседание секции критики при Кемеровском отделении ВТО. Оно было посвящено проблемам репертуара. О гастрольных поездках театров, о репертуарных планах на сезон 1981/82 г. рассказали главный режиссер областного театра драмы им. Луначарского, заслуженный деятель искусств РСФСР Б. Соловьев, главный режиссер театра оперетты Кузбасса С. Пеньков.

Шел заинтересованный разговор о поисках актуального драматургического материала, о возможности создания сценического произведения на местном материале, о взаимоотношениях театра и критики. В разговоре приняли участие преподаватели Кемеровского университета, института культуры, представители театров и прессы.

Н. БРОВИКОВА.
г. Кемерово.

ЗДОРОВЬЕ? В ПОРЯДКЕ!

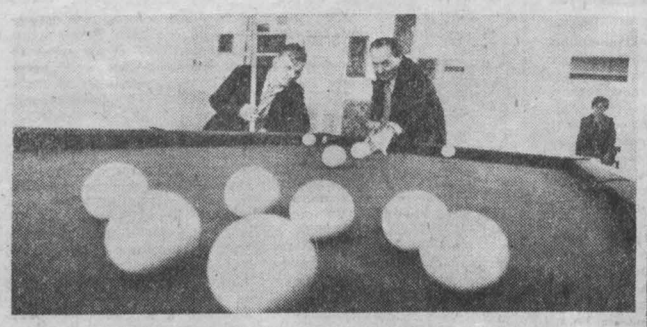

ФОТОРЕПОРТАЖ

НА СНИМКАХ: не пустует бильярдный зал; кабинет лечебной физкультуры — занятия с шахтерами ведет медсестра Г. Н. Иркагалеева; в столовой — блюда, которые готовит повар Н. Д. Неудахина (на нижнем снимке в центре), всегда отличного качества.

Фото **В. Грызыхина.**

По количеству больничных листков в какой-то мере можно судить, как на том или ином предприятии поставлена оздоровительная работа. Если говорить о шахте «Октябрьская», так там их число год от года уменьшается, потому что на предприятии с почтением относятся к физической культуре и спорту.

На шахте более тысячи трудящихся в возрасте до тридцати лет. Практически все они по нескольку раз в год принимают участие в массовых стартах. Благо для этого есть все условия: спортивный комплекс, туристическая база. На «Октябрьской» одинаково серьезно приобщают новичков к горняцкому делу и спорту, ибо убеждены, что он настоящий помощник в работе.

У некоторой части шахтеров все-таки возникает необходимость поправить свое здоровье. Тут каких либо осложнений не возникает: ведь в их распоряжении круглогодично действующий профилакторий. В нем в течение каждого сезона отдыхает по девяносто человек. Основные расходы берут на себя предприятие и профсоюзная организация. Достаточно сказать, что путевка на 24 дня стоит всего 22 рубля.

И опять же в профилактории стараются не забывать о физкультуре. Правда, здесь она носит лечебный характер. К услугам горняков процедуры в водо- и грязелечебнице, кабинетах, оснащенных современной медицинской аппаратурой.

Оздоровительные учреждения находятся вблизи шахты. Результат такого соседства — сокращение заболеваний у горняков, их прекрасное настроение. Заметим, что многие посещают профилакторий что называется без отрыва от производства.

Г. ШАЛАКИН.
спец. корр. «Кузбасса».
г. Ленинск-Кузнецкий.

В МИРЕ ИНТЕРЕСНОГО

ЭВМ и Лермонтов

ЭВМ Горьковского университета не названа среди авторов вышедшей в свет «Лермонтовской энциклопедии». Между тем с ее помощью для этого издания подготовлены два больших раздела.

Чтобы узнать, например, встречалось ли у поэта то или иное слово, надо открыть частотный словарь энциклопедии. Там можно найти, сколько раз употребил его Михаил Юрьевич, а в словаре рифм, как оно рифмовалось. Каждая рифма имеет точный адрес — номер тома и страницы в полном собрании сочинений поэта.

Для этого сотрудникам лаборатории прикладной лингвистики потребовалось перевести на машинный язык все написанное Лермонтовым. Это была самая трудоемкая часть работы. Дальше ЭВМ легко расставила слова — а их набралось более 340 тысяч — в алфавитном порядке, просчитала, сколько раз и где употреблялось каждое из них, с чем рифмовалось, в каком встречалось контексте. Полученные данные позволяют выделить любимые поэтом темы, художественные приемы.

При сравнении словаря языка Лермонтова и Пушкина оказалось, что первый из них гораздо реже употреблял слова разговорные, народные. Меньше пользовался он традиционной «высокой» поэтической лексикой.

В новой энциклопедии опубликованы два из пяти словарей, подготовленных горьковскими лингвистами с помощью ЭВМ. Читателей еще ждет встреча с морфологическим словарем, словарем глагольных сочетаний и поэтическим конкордансом — словарем контекстов из текстов произведений Лермонтова.

В. ИОНОВ,
корр. ТАСС.
Горький.

Минутное ДЕЛО

Почти сорок лет я проработал в геологии. И вот через 23 года я вновь побывал в Макарихе, в районе источника минеральной воды «Терсинка». Больно смотреть, что драгоценная для здоровья вода изливается в болото. Пора бы подумать, как ее рациональнее использовать. И надо бы побыстрее построить здесь санаторий.

Г. АРХИПЕНКО.
г. Кемерово.

Читателю отвечает заместитель председателя Кемеровского областного совета по управлению курортами профсоюзов **Геннадий Степанович Мычкин:**

— В настоящее время Новокузнецкий трест столовых два раза в неделю вывозит из скважины «Терсинку» для розлива и продажи населению Новокузнецка.

30 июня с. г. был утвержден технический проект санатория «Терсинский» на 1000 мест. Сейчас Центросоветкурорт ВЦСПС рассматривает вопрос о включении в план будущего года Главкузбассстрою объема подрядных работ на один миллион рублей.

●

Ежедневно слушая сводки о погоде, я обратил внимание на то, что фигурируют в них два понятия: гололед и гололедица. Какая между ними разница? Или это одно и то же?

И еще. Что такое относительная влажность воздуха? Какой показатель наиболее благоприятен для организма?

А. БРОВКО.
г. Ленинск-Кузнецкий.

Слово для ответа — начальнику Кемеровского гидрометбюро **Ольге Павловне Андрахановой:**

— Гололед и гололедица — это далеко не одно и то же. Ледовые отложения на проводах, столбах, самолетах, судах и т. п. называют гололедом. Гололедица — это лед на дорогах. И то, и другое представляют известную опасность.

Относительная влажность воздуха характеризуется степенью насыщенности воздуха водой. В период дождей или густого тумана влажность воздуха достигает ста процентов. Влажность воздуха от 75 до 90 процентов считается нормальной, благоприятной для организма человека.

Иск бесхозяйственности

С ВОЛЬНОЙ ГОЛОВЫ...

Трест «Мелиоводстрой» имеет дело с землей, ведет работы в селе. Конечно, люди, работающие в тресте, знают, как тяжело достаются продукты земледелия и животноводства. Значит, относиться к ним должны по-хозяйски, бережно. Но не тут-то было.

Есть в тресте «Мелиоводстрой» отдел рабочего снабжения, который создан для обеспечения продуктами и товарами, организации питания трудящихся треста и населения тех поселков, где расположены магазины и столовые орса. Их не слишком много. Годовой оборот в орсе ниже, чем в любом среднем магазине города. Казалось бы, имея кадры и все необходимое, здесь нетрудно навести идеальный порядок. Однако до порядка далеко. Количество жалоб, поступающих в разные инстанции, увеличивается. Люди сообщают, что в орсе припрятывают дефицитные товары, продукты. Зачастую они поступают не рабочим треста, а на сторону. Припрятанное продовольствие портится.

Внештатный отдел торговли комитета народного контроля проверил базу орса в июле. Было обнаружено испорченных продуктов питания на 4,5 тысячи рублей. В том числе полтонны маргарина различных марок. Истек срок реализации. Та же участь постигла 2 669 кг лапши, 66 кг мойвы. Припрятано было на всякий случай четыре коробки майонеза, сыр «городской», конфеты «мандаринчики», 90 кг мясных продуктов. О них забыли и тоже испортили.

Почему же все это произошло? В первую очередь по той причине, что в орсе и тресте «Мелиоводстрой» развитием материальной базы торговли никто не занимается. Магазины и столовые ветхие. Склад, в котором хранятся продукты, не приспособлен, нет вентиляции, практически не работают холодильники. Разнарядки составляются наспех, без детализации, руководители магазинов продукты не всегда берут. А приобретенное новейшее оборудование приведено в негодность, разукомплектовано. На заседании комитета руководители орса и треста дали заверение, что эти недостатки будут устранены, под склад выделено второе помещение, намечены мероприятия. Срок окончания всех работ — октябрь 1981 года.

Отдел поинтересовался, какие изменения произошли. Оказалось, что ничего не улучшилось, наоборот, положение усугубилось. Проверка, проведенная в октябре, опять выявила порчу 775 кг маргарина, супа вермишелевого, вафель, рыбы и других продуктов. Это только по центральному складу. А магазин № 7 поселка Комиссарово был в таком состоянии, что туда невозможно зайти. Полнейшая антисанитария. В витрине лежал маргарин, изъеденный крысами, слипшаяся лапша. Очень много товаров было припрятано: 370 пачек папирос «Беломорканал», 16 пачек лимонной кислоты, 20 кг гречки, 40 пачек муки гречневой для детского питания, пять ящиков сгущенного молока, 30 кг конфет «батончики», сода питьевая и др.

Неутешительную картину увидели народные контролеры в магазинах Юрги, Ленинска-Кузнецкого и в других точках орса. Пришлось вмешаться. В Мариинске в магазине № 4 сняли с реализации детскую смесь «малыш», суп рисовый с овощами и другие продукты, в Юрге — маргарин, сыр, засоренный сахар, в Ленинске-Кузнецком опять-таки маргарин, овсяно-фруктовое печенье.

Особую тревогу вызывает то, что некоторые продукты без доставки на склад отправляются на корм свиньям. Например, только совхозу «Краснинский», Камышинской птицефабрике сдали несколько тонн продуктов, не побывавших на прилавках магазинов.

Эти неожиданные потребители бакалеи и гастрономии всегда выручат, уничтожат следы халатного отношения к продуктам. Вот и в октябре исполняющий обязанности начальника орса В. А. Красавин и его заместитель Г. А. Романюк прибегли к испытанному методу. Узнав о готовящейся проверке, сразу выехали на склад и без оформления документов вывезли 775 килограммов испорченного маргарина в неизвестном направлении. А дефектную ведомость из отчетности изъяли. Старший кладовщик Костюченко в это время находилась в отпуске. Ее нашли и заставили написать сохранную расписку о выдаче маргарина в магазин поселка Комиссарово. Правда, уловки не помогли: через несколько дней удалось обнаружить этот товар... в свиных кормушках совхоза «Краснинский».

Работницы склада Л. И. Костюченко и В. А. Артамошкина рассказали проверяющим, как было дело. И стали неугодными. Обе раньше обращались к руководителям орса за помощью. Думали, что те наведут порядок в составлении разнарядок и организации торговли. Нет, все оставалось по-прежнему: по магазинам распределяли только дефицит, а другие продукты залеживались на складе, магазины не спешили их брать. Тогда Артамошкина и Костюченко стали писать докладные в орс и в трест. Но управляющему трестом «Мелиоводстрой» А. К. Фролову и заместителю управляющего Г. И. Даньшиной не понравилась такая настойчивость. Возмутителей спокойствия... уволили.

Не сладко пришлось и председателю группы народного контроля орса старшему товароведу Л. А. Мазитовой. Стоило ей только установить факты продажи продуктов по знакомству, незаконную наценку, как против нее стали фабриковать обвинения. «Лучшая оборона — нападение» — решили руководители орса и все грехи теперь валят на тех, кто посмел вынести сор из избы.

Комитет народного контроля района отстранил от занимаемой должности начальника орса треста «Мелиоводстрой» В. А. Красавина и предложил руководству треста уволить и. о. зам. начальника орса Г. А. Романюк и главного бухгалтера Е. А. Морокину. Но в тресте не выполняют решение комитета, а продолжают гонения на активистов народного контроля.

В. КИСЛИЦА,
председатель Ленинского районного комитета народного контроля,
Т. ШАПНЕВСКАЯ,
зав. сектором внештатного отдела торговли комитета.
г. Кемерово.

ХОККЕЙ С МЯЧОМ

Скоро старт

Двадцать первого ноября стартует 34-й чемпионат страны по хоккею с мячом. Но этим турниром не открывается нынешний сезон. Многие наши клубы успели выступить не только во всесоюзных, но и в международных соревнованиях.

Интенсивную подготовку к турниру на приз газеты «Советская Россия» ведет сборная СССР, уступившая, как известно, минувшей зимой звание сильнейшей в мире команде Швеции. Поэтому матчи в Сыктывкаре, где пройдет этот турнир, приобретают особое значение. Именно в одном из них — последнем — наша сборная, которую недавно возглавили заслуженный мастер спорта Вяч. Соловьев и заслуженный тренер СССР Ю. Е. Фокин, намерена дать бой новым чемпионам мира.

Но, конечно, многое зависит от того, подведут ли к лучшей форме кандидатов в сборную встречи чемпионата страны и велико ли будет соперничество в них. Есть все основания полагать, что борьба за высшие награды в предстоящем первенстве может обостриться.

Если состав нынешнего чемпиона — красноярского «Енисея», можно сказать, не изменился (не считая ухода в красноярское «Торпедо» молодых И. Бондаренко и А. Никитченко, которым, видимо, пока не под силу выступать на высшем уровне, и ветерана В. Куманева, спортивная карьера которого близка к своему завершению), то ряды 15-кратных чемпионов страны динамовцев Москвы, в последние годы из-за смены поколений находившихся как бы в тени, заметно укрепились. Особенно это касается передней линии, где появились игроки сборной Н. Усольцев (из «Кузбасса») и А. Цыганов (из свердловского СКА), а также способный Л. Малахов, вернувшийся из столичного клуба «Фили». И уход некоторых старожилов, в частности В. Тарасевича в те же «Фили», вряд ли существенно отразится на силе динамовцев.

Не стали привлекать игроков «со стороны», как это было прежде, руководители хабаровского СКА, бронзового призера предыдущего первенства. Но, возможно, это тот самый случай, когда такое пополнение и не требуется. Команда располагает плеядой интересных хоккеистов и, кроме того, получает хорошее подкрепление из местной ДЮСШ. Причем один из ее воспитанников, 21-летний Н. Паздников, уже попробовал силы в последнем чемпионате мира. Похоже, дальневосточникам по силам побороться за награды более высокого достоинства, чем те, которые они имеют.

К числу претендентов на медали в последние годы относят обычно и такие клубы, как алма-атинское «Динамо», горьковский «Старт» и «Зоркий» из Красногорска.

В рядах казахстанцев ныне немало перемен. Уже не работает с командой М. С. Кузнецов, а возглавил ее заслуженный тренер СССР К. Д. Байбулов. Не будут выступать в «Динамо» бывший капитан команды А. Ионкин, перешедший на тренерскую работу, А. Сидоров, ушедший в кировскую «Родину», А. Окулов и В. Привалов. В то же время из опытных игроков появился лишь вратарь А. Господчиков (из ульяновской «Волги»), да приняты на стажировку несколько юных питомцев краснотурьинского хоккея.

Трудно сказать, чего больше — потерь или приобретений в горьковском клубе. Закончили выступать один из ведущих игроков «Старта» за всю его историю Ю. Гаврилов и Г. Перфильев, ушли в другие клубы С. Наумов и А. Шкаев. Пополнение же составили вратарь А. Окулов, возвратившийся из Алма-Аты, кандидат в сборную СССР форвард В. Привалов, а также несколько молодых хоккеистов.

Пожалуй, в не менее сложном положении оказался и «Зоркий». Дело в том, что с командой расстались ее многолетний наставник Е. М. Папугин, с именем которого связаны практически все крупнейшие достижения красногорцев (его сменил бывший игрок «Зоркого» и московского «Динамо» Е. Г. Манкос), и несколько основных игроков — С. Гава и Н. Сазонов перешли в «Фили», О. Грибов — в калининградский «Вымпел», А. Никитин — в московское «Динамо». Думается, найти достойную замену всем им в ближайшее время будет нелегко.

Довольно удачным оказался минувший сезон для «Водника». Северяне заметно улучшили игру, хотя возглавляет команду тренер-новичок Р. В. Овчинников, еще недавно выступавший на ледяных полях. После долгого перерыва «Водник» сумел занять место в средней части турнирной таблицы. Перед нынешним сезоном состав команды пополнился опытным нападающим А. Шкаевым и выпускниками своей спортшколы Ю. Зайцевым и А. Романюком. Учитывая, что коллектив практически не понес потерь, от него следует ожидать дальнейшего прогресса.

«Уральский трубник» занимает обычно позиции в конце первой десятки. Судя по всему, тренеры первоуральцев принимают меры для обновления рядов команды. По крайней мере на недавнем турнире в Москве в ее составе не было опытных В. Мозгового, Е. Злоказова, Ю. Панченко, Н. Денисова, Е. Федотова и кое-кого еще. Зато на лед выходили молодые В. Отт, С. Топычкалов, Ю. Трофимов, а также перешедший из свердловского СКА А. Криушенков.

Кстати, свердловчане, неоднократные победители всесоюзных первенств, едва отстояли свое место в группе сильнейших, всего на два очка опередив кировскую «Родину», отправившуюся в первую лигу. Интересно, что именно из этого клуба-аутсайдера руководители СКА пригласили сразу трех хоккеистов атакующего плана — С. Кондрашева, Л. Жарова и Ю. Игнатьева, которые призваны заменить тех, у кого истек срок службы в армии.

А хоккеистам «Волги», чтобы остаться в главном эшелоне, пришлось участвовать в дополнительных поединках со второй командой первой лиги — «Североникелем». В первом из них победили мончегорцы — 7:6, и лишь в повторном матче, выиграв с более крупным разрывом (4:1), волжане сохранили место среди 14 ведущих клубов. В последние годы «Волга» славилась своими стражами ворот. Сначала в сборную СССР входил Л. Мухаметзянов, а в последнем сезоне участником чемпионата мира стал А. Господчиков. Но вот последний направился в Алма-Ату, а Мухаметзянову пошел уже пятый десяток. И теперь ворота «Волги», видимо, придется защищать А. Картакову, которому до этого приходилось не так уже часто выступать в матчах высшего уровня. Как всегда, ульяновский клуб привлек в свои ряды несколько питомцев заслуженного тренера РСФСР Ю. А. Васильева, плодотворно работающего с юношами «Волги». Снова будет играть в команде 24-летний полузащитник С. Наумов.

В силу своих возможностей выступили в чемпионате-81 «Сибсельмаш» и «Вымпел». Но у поклонников новосибирской команды есть основания надеяться на лучшее. Ведь у руля «Сибсельмаша» встал такой маститый наставник, как заслуженный тренер республики Е. М. Папугин. В калининградском коллективе появилось несколько интересных хоккеистов, способных пройти даже самую надежную защиту. Среди них прежде всего стоит отметить О. Грибова и А. Козлова, недавнего игрока столичного «Динамо».

После годичного перерыва появится в высшей лиге иркутский «Локомотив». Сумеют ли закрепиться здесь железнодорожники — покажут предстоящие матчи. Если же говорить о недавнем выступлении команды в первой лиге, то оно было достаточно впечатляющим.

В. СОЛОВЬЕВ.

ХОККЕЙ

В первой лиге

Федерация хоккея СССР сообщает результаты матчей чемпионата СССР по хоккею в первой лиге, состоявшихся 10 и 11 ноября:

«Рубин» — «Сибирь» — 0:4, «Молот» — «Шахтер» — 7:1, 7:3, СК им. Урицкого — «Бинокор» — 4:3, 3:1, «Дизелист» — «Автомобилист» — 3:6, 4:4, «Торпедо» — «Металлург» — 5:1, 3:3, СКА (Новосибирск) — «Локомотив» — 2:5, 3:5, «Салават Юлаев» — «Динамо» — 1:3, 5:1, СКА (Свердловск) — «Буран» — 9:1, 5:3.

(ТАСС).

ШАХМАТЫ

В пятнадцатой партии—ничья

МЕРАНО, 14 ноября. Пятнадцатая партия матча за мировое шахматное первенство интересна тем, что впервые в этом матче было применено английское начало. Уже в дебюте создалось впечатление, что играющий черными А. Карпов как бы экспериментирует. На 9-м ходу он несколько неожиданно разменял своего слона на неприятельского коня, а затем позволил белым после «прозрачной» комбинации получить лишнюю пешку в центре.

Но вот минуло еще ходов десять, и мы постепенно стали убеждаться, что минимальная жертва чемпиона мира окупается. Пешка для Корчного и впрямь оказалась лишней, ибо требовала постоянной защиты и сковывала тем самым действия его фигур. Наличие же разноцветных (ходящих по диагоналям разного цвета) слонов, которые обычно являются предвестниками ничейных положений в эндшпиле, делало позицию черных вполне безопасной. Партия была отложена, но ее ничейный исход не вызывал сомнения. Преимущество белых носило чисто символический характер. И на следующий день претендент сам предложил ничью.

(ТАСС).

ОТ СТАМБУЛА ДО ЛАС-ПАЛЬМАСА

Кто из любителей дальних странствий не мечтает побывать в колыбели цивилизации? И эту мечту можно осуществить, отправившись в круизное путешествие по странам Средиземного моря, которое планируется с 28 февраля по 25 марта 1982 года. На комфортабельном теплоходе «Леонид Собинов», где все каюты двухместные, есть музыкальный салон, бассейны, спортплощадки, сауна, поедет и группа из Кузбасса.

Туристы посетят Афины и Ла-Валетту, марокканские города Танжер, Касабланку, Рабат, побывают в Лас-Пальмасе, главном городе Канарских островов. На обратном пути теплоход доставит их в испанский порт Малагу, в Неаполь и Помпеи в Италии. Заканчивается путешествие в Стамбуле, крупнейшем городе Турции, расположенном в Европе и Азии.

Желающим совершить такое путешествие надо поторопиться с оформлением документов.

Т. ЧУРСИНА,
инструктор облсовпрофа.

В ОБЩЕСТВЕННОЙ ПРИЕМНОЙ «КУЗБАССА» на следующей неделе с 10 до 17 часов принимают:

понедельник — **Н. А. Высоцкий,**
вторник — **В. Д. Богданов,**
четверг — **И. Е. Филипенко,**
пятница — **А. М. Матвиенко.**

В среду с 10 до 13 часов принимает адвокат юридической консультации Центрального района **Г. А. Миркина,** с 15 до 17 часов — заместитель начальника центра по начислению и выплате пенсий облсобеса **Н. А. Райков.**

УЛЫБКА ХУДОЖНИКА

Рис. **А. Алешичева.**

ПОГОДА

Гидрометбюро сообщает:

15 ноября ожидается облачная с прояснением погода, на значительной территории кратковременные осадки, слабая гололедица, ветер юго-восточный 9—14 метров в секунду, температура минус 2 — плюс 3, местами до 6 градусов тепла.

Редактор
Н. А. БУРЫМ.

Адрес редакции: 650630, ГСП, г. Кемерово, проспект Октябрьский, 28. Телефоны: приемной редактора 52-32-74, заместителей редактора 52-36-45, 52-52-66, ответственного секретаря 52-33-59. Отделов: партийной жизни 52-55-47, 52-66-22, пропаганды 52-53-23, 52-64-88, Советов народных депутатов 52-62-33, 52-63-22, 52-59-65, культуры 52-54-23, 52-65-47, тяжелой индустрии 52-35-66, 52-51-23, 52-42-01 химической и легкой промышленности 52-39-34, 52-50-45, сельского хозяйства 52-37-33, 52-49-78, 52-44-23, строительного 52-38-23, 52-46-22, 52-45-29, 52-57-67, писем и рабселькоров 52-05-22, 52-06-01, 52-08-29, 52-07-45, 52-03-22, информации и спорта 52-47-45, 52-48-65, иллюстрации 52-14-12, 52-25-23, еженедельника «Панорама» 52-18-78, прием информации 52-34-56, общественной приемной 52-02-10, директора издательства 52-79-10, объявлений 52-69-33, бухгалтерии 52-70-10. Собственные корреспонденты: в Белове 2-29-27, Мариинске 31-20, Междуреченске 2-20-68, Новокузнецке 7-02-04, Прокопьевске 2-17-34, Юрге 2-17-83.

ОП 04835. Типография издательства «Кузбасс». Индекс 51901. Заказ № 264.