Пролетарии всех стран, соединяйтесь!

КУЗБАСС

ОРГАН КЕМЕРОВСКОГО ОБКОМА КПСС И ОБЛАСТНОГО СОВЕТА НАРОДНЫХ ДЕПУТАТОВ

Газета основана в январе 1922 года.

№ 25 (17256).

ПЯТНИЦА, 30 ЯНВАРЯ 1981 года.

Цена 2 коп.

В НОМЕРЕ

● Навстречу XXVI съезду КПСС. 1 стр.
● Дни советской литературы в Кузбассе. 1, 4 стр.
● Обсуждаем проект ЦК КПСС.
● Из почты редакции 2 стр.
● За обеспечение мира в Юго-Восточной Азии. 3 стр.

XXVI ТРУДОВАЯ ВАХТА

ОБЕСПЕЧИТЬ ВЫСОКУЮ ПРОИЗВОДИТЕЛЬНОСТЬ ТРУДА!

Указ Президиума Верховного Совета СССР

О присвоении звания Героя Социалистического Труда бригадиру горнорабочих очистного забоя шахты имени 7 Ноября производственного объединения «Ленинскуголь» тов. Попову А. Т.

За выдающиеся производственные успехи, достигнутые в выполнении заданий и социалистических обязательств по добыче угля в десятой пятилетке, и проявленную при этом трудовую доблесть присвоить бригадиру горнорабочих очистного забоя шахты имени 7 Ноября производственного объединения «Ленинскуголь» Министерства угольной промышленности СССР тов. **Попову** Алексею Тихоновичу звание **Героя Социалистического Труда** с вручением ему ордена **Ленина** и золотой медали **«Серп и молот»**.

Председатель Президиума Верховного Совета СССР Л. БРЕЖНЕВ.

Секретарь Президиума Верховного Совета СССР М. ГЕОРГАДЗЕ.

Москва, Кремль.
28 января 1981 г.

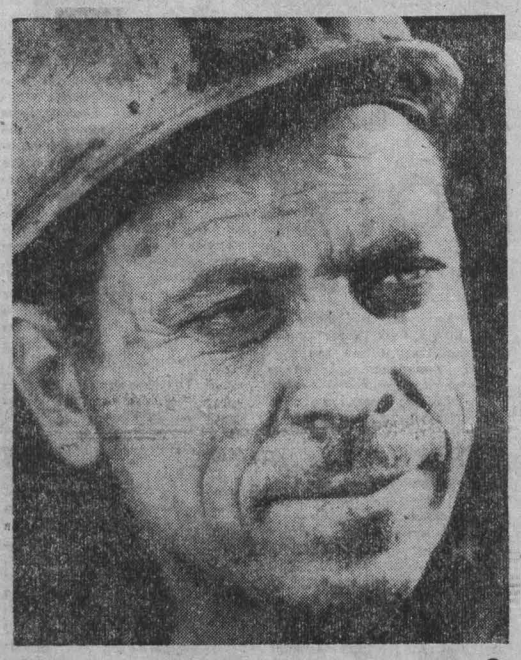

Поздравляем!

Вся трудовая рабочая биография Алексея Тихоновича Попова связана с ордена Трудового Красного Знамени шахтой имени 7 Ноября. Шестнадцать последних лет А. Т. Попов руководит очистной комплексно-механизированной бригадой, о делах и успехах которой знает весь Кузбасс. Только в прошлом году она выдала на-гора 850 тысяч тонн угля. Это наивысший показатель в истории бригады и абсолютно лучший по итогам прошлого года на Ленинском руднике. Коллектив досрочно выполнил задания завершающего года и пятилетки в целом.

Сорок четыре человека в бригаде Алексея Тихоновича. Двенадцать из них — коммунисты, двадцать два — комсомольцы.

Душа коллектива — бригадир. Трудолюбивый, скромный, принципиальный. И по-щедрому заботливый к людям.

Все новинки отечественной угледобывающей техники, поступавшие на шахту, испытывались и осваивались в бригаде А. Т. Попова. Десятки усовершенствований внесли в нее рабочие, инженерно-технические работники шахты. По итогам двух последних пятилеток на ее счету сотни тысяч тонн сверхпланового угля, десятки тысяч рублей сэкономленных государственных средств. Сам Алексей Тихонович — лауреат Государственной премии СССР.

В нынешнем году бригада А. Т. Попова обязалась добыть из комплексно-механизированного забоя не менее 600 тысяч тонн угля. Итоги работы в январе радуют: коллектив досрочно выполнил свои обязательства, принятые в честь XXVI съезда КПСС.

Поздравляем Алексея Тихоновича Попова с высоким званием Героя Социалистического Труда.

НОВОСТИ СОБЫТИЯ ФАКТЫ

К победе

Долгое время коллектив очистной бригады В. Г. Дударева с шахты «Пионерка» ходил в отстающих. Были на то причины, не зависящие от горняков. А именно — сложнейшие горно-геологические условия. Однако бригада не распалась: не польстились люди на высокие заработки соседей. Сумел убедить бригадир, что будет и на их улице праздник. И действительно, с вводом в действие новой лавы дела стали поправляться. Завершающий месяц десятой пятилетки принес успех: четыре тысячи тонн сверхпланового угля.

Хороший старт взяли горняки этой бригады с первых дней одиннадцатой пятилетки. К тому же на общем собрании бригада решила, что в оставшиеся дни до открытия XXVI съезда КПСС будет работать с повышенной нагрузкой на очистной забой. К плановому заданию будет дополнительно добыто не менее трех тысяч тонн угля. Особое настроение и у звеньев, соревнующихся между собой. Пока впереди идет звено П. Каранина.

Г. БАБАНАКОВА.

г. Белово.

К съезду — триста

В ночную смену на 27 января смена Л. И. Палькиной из цеха высокопрочных пресс-порошков объединения «Карболит» выполнила январский план и намерена выработать до конца месяца 100 тонн пресс-порошков. А накануне такое же событие произошло и в отделении обесфеноливания цеха фенопластов [начальник отделения С. А. Митьков].

— В этой смене с января нынешнего года создана одна большая бригада сдельщиков, работающих по конечному результату. Бригадиром назначен коммунист, партгрупорг Александр Прокопьевич Осипов, — рассказывает нормировщик цеха, секретарь парторгaнизации Л. В. Паланчук.— Хотя эта смена всегда была на хорошем счету, но самостоятельность будто прибавила сил людям. Ведь теперь бригада видит свою задачу, может сама распоряжаться ресурсами и следить за своей экономикой. Рабочие постоянно заходят к экономистам и спрашивают, как выполнен план.

Смены Палькиной и В. И. Пытченко, которая тоже успешно работает, предложили в день открытия съезда трудиться на сэкономленной электроэнергии.

Весь цех высокопрочных пресс-порошков брал обязательство к открытию съезда выполнить двухмесячный план. Для этого все четыре смены выработают триста тонн порошка сверх плана.

М. ЛОБАНОВА.

г. Кемерово.

Соревнование на фермах

С позиций роста

На днях в районе закончилась взаимная проверка хода зимовки скота на фермах. Выводы и предложения проверяющих обсуждались в совхозах, на страницах районной газеты «Призыв». Потом члены делегаций — специалисты, командиры среднего звена, передовые животноводы — собрались в зале заседаний райисполкома. Разговор получился взыскательный и конструктивный.

Опираясь на положения проекта ЦК КПСС к XXVI съезду партии и постановление ЦК КПСС и Совета Министров СССР об улучшении планирования и экономического стимулирования производства и заготовок сельскохозяйственных продуктов, участники совещания по-новому оценивали свои успехи и промахи. Устранение недостатков в планировании, в оплате труда, предоставление руководителям и специалистам оперативной самостоятельности в организации сельскохозяйственного производства — все это открывает перед тружениками полей и ферм дополнительные возможности.

А они очень велики. Судите сами. Тяжинский район располагает 93 тысячами гектаров пашни. За последние годы в хозяйствах построены механизированные животноводческие помещения, а кое-где и комплексы. На вооружении земледельцев много новых высокопроизводительных машин. А вот отдача от капитальных вложений пока невелика.

Район не выполнил годовые планы продажи мяса и молока. Правда, не все хозяйства работают плохо. Скажем, в колхозе имени Кутузова и в совхозе «Кубитетский» в последние годы получают от 17 до 21 центнера зерна с гектара, а вот в совхозе «Сандайский» — вдвое меньше. В совхозе «Новопокровский», к примеру, один затраченный в животноводстве человеко-день дает почти в три раза больше продукции, чем в совхозе «Итатский».

Разговор на совещании шел откровенный. Не только о том, что в рационе скота недостает белка, но и о том, почему на механизированных фермах люди работают вручную, нет дисциплины.

Казалось бы, каждому ясно, что нельзя оставлять в зиму корову, которая не дает теленка и нужного количества молока. А мы вынуждены оставлять. И сегодня в молочном стаде некоторых хозяйств до 30 процентов животных, которых надо выбраковывать. Но как, если не выполняется план поголовья скота? Замкнутый круг: нельзя выбраковывать, потому что нет ремонтного молодняка, а ремонтного молодняка нет оттого, что на фермах стоят яловые коровы.

В последние годы, развивая продуктивные фермы, мы ослабили внимание к племенным, к воспроизводству стада, выращиванию молодняка. Объективности ради надо сказать, что многие беды произошли не по вине организаторов сельскохозяйственного производства. Скажем, несколько лет назад мы построили Ступишинский молочный комплекс, не предусмотрев в нем помещения для телят. Ведь одновременно должен был строиться комплекс для направленного выращивания телочек в совхозе «Сандайский». Но этот комплекс до сих пор в стадии согласования.

Это лишь одна сторона дела. Не менее важна и другая. До сих пор во многих хозяйствах нет типовых пунктов по воспроизводству стада. Мы перешли на новую, более сложную методику работы, а среди техников по воспроизводству остается около половины практиков, не имеющих нужной подготовки.

Немало просчетов и в работе специалистов райсельхозуправления. Наши заботы зачастую сводятся к контролю за своевременным поением и кормлением скота. Мало мы занимаемся анализом хозяйственной деятельности, распределением капитальных вложений в разрезе совхозов и колхозов района и многими другими вопросами.

Специализация сама по себе не принесет выгоды, если не добьемся высокой культуры производства, четкого планирования и высокой квалификации работников. Скажем, в совхозе «Новопокровский» высока производительность труда. Но из-за отсутствия должной требовательности со стороны специалистов здесь происходят элементарные нарушения. За последние два года совхоз потерял от инфекционных заболеваний более сотни телят. Потерял потому, что хозяйства-поставщики направляют молодняк без ветеринарных свидетельств. А в совхозе мирятся с такими нарушениями.

Большие изменения произошли и происходят в районе после взаимопроверок и обсуждения их итогов. Активизировалась деятельность общественных организаций, торговых предприятий, службы быта. На многих фермах в эти дни организовано общественное питание. Каждый случай нарушения трудового ритма на фермах не проходит незамеченным. Все это вместе взятое позволило продуктивность молочного скота в районе увеличить на 20 с лишним процентов по сравнению с прошлым годом.

Р. ГАЕВ,
главный зоотехник управления сельского хозяйства.

Тяжинский район.

Рассказываем о делегатах XXVI съезда КПСС

ПРИЗВАНИЕ ХЛЕБОРОБА

В ПРОШЛУЮ уборочную страду звено комбайнеров совхоза «Бурлаковский», возглавляемое заслуженным механизатором РСФСР Михаилом Степановичем Слатвинским, соревновалось с братьями Михаилом, Павлом и Николаем Москалевыми из «Черкасовского». В первые дни жатвы показатели у обоих звеньев были равными, затем звено М. С. Слатвинского уверенно вырвалось вперед. Но тут неожиданно вышел из строя комбайн Михаила Николаевича Кузьмина. Причина — заводской брак.

Звено М. С. Слатвинского, однако, не снизило темпов уборки. Нагрузка на каждого комбайнера заметно увеличилась, хотя жатва в эту осень была тяжелой. На больших массивах хлеба были покручены ветром, полеглые.

Механизаторы звена Слатвинского противопоставили трудностям свой опыт и мастерство и вышли победителями. Они не только вовремя убрали хлеба в своем хозяйстве, но еще помогли соседнему совхозу «Угольщик», намолотив за сезон в общей сложности 30 тысяч центнеров хлеба. Двадцать пятая уборочная страда М. С. Слатвинского закончилась успешно.

Не сразу пришли мастерство, хлеборобская известность к бурлаковскому механизатору. Для этого потребовалось много упорства, напряжения сил, любви к земле.

Родился М. С. Слатвинский в небольшом селе Винницкой области. Со школьной скамьи пришел в тракторемонтную мастерскую. Юношу приняли на работу учеником слесаря. Старательно взялся он за дело. Днем работал, по вечерам садился за книги, за разбор чертежей сельхозмашин.

Трудолюбие, стремление до тонкостей познать секреты машин быстро принесли свои плоды. Уже через два — три месяца Михаил обходился без помощи старших товарищей. Его перевели слесарем, присвоили классность.

Через год Слатвинского провожали в армию. Комсомольская организация за хорошую работу и активное участие в общественной жизни наградила похвальной грамотой. Перед дорогой директор МТС крепко пожал руку молодому рабочему, сказал: «Ждем после службы».

Михаил вернулся на родное предприятие. Выучился на механизатора широкого профиля, а когда по всей стране прошел клич «Комсомольцы — на целину!», горячо откликнулся на призыв. Так он оказался в Сибири, в совхозе «Бурлаковский», куда несколько раньше уехала Зина — его будущая жена.

Приглянулись ему здешние места. Работал комбайнером, трактористом. За трудовую доблесть Родина наградила М. С. Слатвинского медалью «За освоение целинных земель».

Навсегда запомнился ему 1965 год, когда приняли его в ряды Коммунистической партии. В своем заявлении он писал: «Звание члена партии Ленина оправдаю ударным трудом». Время показало, что коммунист М. С. Слатвинский слово свое держит крепко. Об этом свидетельствуют и высокие правительственные награды — ордена Трудового Красного Знамени и Октябрьской Революции, присвоенное звание «Заслуженный механизатор РСФСР».

Но не кичится почетом и славой Михаил Степанович. Главное для него — работа на земле. Быть хлеборобом — его призвание. Сейчас передовой механизатор усиленно готовится к новым полевым работам. Отремонтировал свой комбайн, помогает другим. В этом году звено М. С. Слатвинского решило работать по безнарядной системе организации труда. 1300 гектаров пашни взяло оно под свою опеку. Члены звена вовремя подняли зябь, провели снегозадержание, подготовили всю почвообрабатывающую технику.

— По 18—20 центнеров зерна с гектара планируем получить в первом году одиннадцатой пятилетки, — говорит М. С. Слатвинский.

Это будет ответом на доверие товарищей по партии, избравших его делегатом на XXVI съезд партии.

А. СУСЛОВ.

НА СНИМКЕ: М. С. Слатвинский (в центре) с товарищами по работе И. П. Мухаревым и Н. В. Шелпаковым.

Фото **В. Грызыхина.**

Прокопьевский район.

ПРИЕМ ПОСЛА

29 января Генеральный секретарь ЦК КПСС, Председатель Президиума Верховного Совета СССР Л. И. Брежнев принял посла НРБ в Советском Союзе Д. Жулева.

Посол передал личное послание Первого секретаря ЦК БКП, Председателя Государственного совета НРБ Т. Живкова.

Между тов. Л. И. Брежневым и Д. Жулевым состоялась дружественная беседа.

(ТАСС).

ПРОЕКТ БУДЕТ ДОРАБОТАН

Областная комиссия контроля за выполнением мероприятий по охране окружающей среды обсудила проект областного пятилетнего плана охраны внешней среды.

Специалисты, которым проект был передан на экспертизу, высказали ряд существенных замечаний. Например, в плане господствует старый подход к охране среды — нет принципиально новых технологий, уменьшающих выбросы, а надежда по-прежнему возлагается на очистные сооружения; явно отстают мероприятия по защите воздушного бассейна Кемерова; низка эффективность затрат.

Комиссия предложила предприятиям доработать проект плана совместно с отраслевыми НИИ и техническими управлениями министерств. Решено по примеру Новокузнецка, сделавшего «Сибгипромез» генподрядчиком этой работы, в Кемерове это дело поручить ГИАПу, а в Киселевске — КузНИУИ.

Председатель комиссии второй секретарь обкома КПСС В. И. Ситников особенно обратил внимание на строительство очистных сооружений. Природоохранные объекты следует строить в первую очередь.

(Корр. «Кузбасса»).

г. Кемерово.

ДНИ СОВЕТСКОЙ ЛИТЕРАТУРЫ 1981 В КУЗБАССЕ

РУКОПОЖАТИЕ ДРУЗЕЙ КРЕПКОЕ

Позавчера в Кемерове в Большом зале филармонии состоялось открытие Дней советской литературы в Кузбассе. Эмблема праздника, корзины с живыми цветами придают сцене строго-торжественный вид.

На сцене гости — писатели из разных городов и республик нашей Родины, кузбасские писатели. По поручению бюро областного комитета партии и исполкома Совета народных депутатов от имени тысяч шахтеров, химиков, металлургов, строителей, тружеников сельского хозяйства, всех трудящихся области гостей тепло приветствует заместитель председателя облисполкома Г. В. Корницкий.

— С этого торжественного вечера, — говорит он, — в Кузбассе начинаются Дни советской литературы. Они знаменательны тем, что проходят накануне XXVI съезда КПСС, к которому с большим подъемом готовится сейчас вся страна.

В последние годы богата значительными событиями культурная жизнь рабочего Кузбасса. У многих еще свежи в памяти теплые, задушевные встречи с писателями — участниками первых Дней советской литературы, проводившихся в 1976 году. Два года назад проходил праздник советской музыки. В нем приняли участие большая группа композиторов, многие художественные коллективы, солисты-исполнители. Состоялось выездное заседание секретариата Союза композиторов СССР. Минувшим летом трудящиеся области сердечно принимали артистов Большого театра Союза ССР. И вот снова на землю Кузнецкую пришел литературный праздник. Гости Кузбасса — поэты, прозаики, драматурги—представители многонациональной советской литературы. Предстоящие встречи, вечера, диспуты, читательские конференции вызывают живейший интерес у тысяч и тысяч трудящихся области. Об этом горячо говорили аппаратчик научно-производственного объединения «Карболит» Сергей Юрьев и студентка университета Елена Шуранова.

— Ваши книги учат жить нас честно, — говорит она, обращаясь к писателям, — а образы героев-современников, создаваемые вами, становятся примером для подражания.

Пионеры, пришедшие приветствовать гостей большим литературным монтажом, просили в нем больше писать хороших книг для них, детей, книг, которые бы помогали им расти, мужать, познавать жизнь.

(Окончание на 4-й стр.).

НА СНИМКЕ: президиум торжественного вечера, посвященного открытию Дней советской литературы в Кузбассе.

г. Кемерово. Фото **Ю. Сергеева.**

ОБСУЖДАЕМ ПРОЕКТ ОСНОВНЫХ НАПРАВЛЕНИЙ XXVI

ПЛАНЫ ПАРТИИ, ПЛАНЫ СОЗИДАНИЯ

Ученые предлагают

В III разделе проекта, посвященном развитию науки и ускорению технического прогресса, ставится задача создать и внедрить эффективные методы получения синтетических топлив, но этот важнейший вопрос далее не конкретизируется. Члены совета по координации научных исследований считают, что создание крупной научной и экспериментально-производственной базы новой отрасли промышленности синтетического топлива и ее головных промышленных предприятий целесообразно именно в Кузбассе.

Оснований к этому несколько. Во-первых, благоприятно складываются перспективы развития добычи кузнецких и канско-ачинских углей — исходного сырья для производства синтетического топлива. Во-вторых, в Кузбассе есть опыт эксплуатации крупных углехимических и химических предприятий и высококвалифицированные производственные, инженерно-технические и научные кадры. В-третьих, при создании опытно-промышленной базы в Кузбассе, по мнению совета по координации, можно опереться на ряд уже существующих предприятий: завод полукоксования Министерства химической промышленности в Ленинске-Кузнецком, Южно-Абинскую станцию «Подземгаз» Министерства газовой промышленности в Киселевске и завод химического машиностроения Министерства нефтехимической промышленности в Кемерове. Так, на базе Ленинск-Кузнецкого завода полукоксования целесообразно бы соорудить в новой пятилетке комплекс опытно-промышленных, а в будущем — промышленных установок по получению синтетического топлива и химических продуктов из угля, а на станции «Подземгаз» создать опытно-промышленные установки для получения водорода и восстановительных газов из угля. Кемеровский завод химического машиностроения мог бы обеспечить производство специального оборудования и комплектацию установок для получения синтетического топлива, водорода и восстановительных газов.

Проблема создания новой отрасли промышленности имеет межведомственный характер, поэтому наилучшим организационным решением было бы, на наш взгляд, создание Государственного комитета Совета Министров СССР по синтетическому топливу с головным научно-исследовательским и проектно-конструкторским институтом этого комитета в Кемерове.

Для развертывания фундаментальных исследований по проблеме очень важно ускоренное развитие материальной базы находящегося в стадии организации Кузбасского комплексного научно-исследовательского института Сибирского отделения АН СССР. Одновременно надо начать и подготовку кадров для новой отрасли промышленности.

В связи с этим члены совета предлагают фразу «Увеличить добычу энергетических и коксующихся углей в Кузбассе» в разделе X Основных направлений изложить в следующей редакции: **«В Кузбассе увеличить добычу энергетических и коксующихся углей, создать промышленный комплекс для получения синтетических топлив».**

По нашему убеждению, в разделе «Охрана природы» как об одной из важных социальных задач десятилетия надо сказать о необходимости улучшить качество атмосферного воздуха в городах — крупных центрах химической и металлургической промышленности. У нас в Кузбассе центров химии и металлургии два — Кемерово и Новокузнецк. В последнем десятилетии уровень загрязнения воздуха в этих городах пылью, сажей, окислами азота, аммиаком и другими вредными веществами остается высоким и практически не снижается, а по некоторым из них даже стал выше.

Чтобы привести атмосферу города в нормальное состояние, надо снизить в несколько раз выбросы в атмосферу. По закону об охране атмосферного воздуха, предприятиям предстоит сделать это в сжатые сроки. Но промышленные министерства, особенно министерства химической промышленности и производства минеральных удобрений, в новой пятилетке не запланировали снижения выбросов в атмосферу на своих предприятиях. Во многих случаях даже нет научного и проектного задела для достижения этой цели и в более отдаленной перспективе. Поэтому мы предлагаем дополнить IX раздел Основных направлений предложением: **«Разработать и осуществить эффективные меры оздоровления атмосферы крупных центров химической и металлургической промышленности, в первую очередь в Сибири»**, а раздел в целом назвать **«Охрана природы и среды обитания человека».**

В. МИХАЙЛОВ,
председатель совета по координации научных исследований при Кемеровском обкоме КПСС, доктор химических наук, профессор.

г. Кемерово.

Если бы не машины

В проекте Основных направлений экономического и социального развития нашей страны значительное место уделено повышению качества продукции. Поставлена задача «настойчиво повышать эффективность общественного производства и улучшить качество продукции и услуг во всех отраслях народного хозяйства на основе его всесторонней интенсификации», «совершенствовать стандарты и технические условия на готовую продукцию, комплектующие изделия, материалы и сырье в соответствии с требованиями потребителей».

У нас на заводе химического волокна эта работа будет логически продолжать большие усилия в сфере улучшения качества продукции, расширения и обновления ассортимента, которые мы прилагали в прошедшей пятилетке.

Завод молодой — первая очередь производства кордной и технической нитей была введена в 1978 году. С тех пор почти ежегодно мы вводили новые мощности, осваивали новые технологические процессы и оборудование, новые виды нитей.

Первую продукцию со Знаком качества, нить для рыболовной промышленности, мы получили в 1976 году — всего 0,1 процента заводского выпуска. За пять лет объем продукции со Знаком качества возрос почти до 22 процентов, причем ведь валовой объем завода из года в год растет: в 1980 году по сравнению с 1975 годом он увеличился вдвое.

Стало быть, вопрос не просто в том, чтобы подготовиться и суметь выпустить продукцию высокого качества, а и сохранить устойчиво высокое качество в условиях роста. А для этого нужна система гарантий в самом производстве. Одна из них — внедренная в 1979 году комплексная система управления качеством продукции. К сегодняшнему дню мы внедрили более восьмидесяти стандартов предприятия, составляющих основу этой системы. Комиссия, принимавшая ее, отметила положительный опыт завода в разработке статистических методов контроля за качеством продукции в технологическом процессе и особенно — эффективные способы обеспечения стабильного уровня качества. Да, статистический контроль (внедряемый и сегодня) — очень полезный действенный фактор качества. Его задача — математически обоснованное распознавание и прогнозирование отклонений от нормального хода технологического процесса, установление его научно обоснованных параметров.

С помощью методов математической статистики мы оцениваем текущее состояние процесса, проверяем соответствие технологического регламента фактическому полю рассеивания параметров и вносим поправки, чтобы успеть исправить качество продукции, получить запланированное качество.

Особое внимание уделяем техническому перевооружению, интенсификации технологических процессов, замене морально устаревшего оборудования новым, которое позволяет повышать производительность труда и выпускать более качественную продукцию, дает меньше отходов.

Надо сказать, что все осваиваемые заводом новые нити проходят проверку и испытание на заводах-потребителях. Там изучают их поведение в переработке и убеждаются в реальности показателей, вносимых в проект будущей технической и нормативной документации. Вот таким образом, если говорить кратко, удалось аттестовать на Знак качества девять из девятнадцати основных видов продукции завода.

Но, я считаю, что результаты были бы значительно ощутимее, если бы производство работало стабильнее. Ведь эти два года коллектив производства текстильной нити и инженерные службы завода занимались доводкой оборудования, устранением его конструктивных недостатков, совершенствованием и модернизацией. Работа еще не завершена и будет продолжаться на следующих очередях. Практически все оборудование, входящее в состав технологической цепочки производства текстильных нитей (то есть прядильные, крутильно-вытяжные, тростильно-крутильные и перемоточные машины), требует в той или иной степени доводки и усовершенствования. Это результат недоработки машиностроительных организаций. Они ведут к большим потерям материальных ценностей из-за увеличения выхода отходов и перерасхода дефицитного сырья. Поэтому, думается, **было бы целесообразно в проекте Основных направлений подчеркнуть пункт об усилении ответственности машиностроительных организаций за качество конструктивных и проектных решений разрабатываемого оборудования, машин и механизмов.**

Р. КАЧУР,
начальник технического отдела завода химического волокна.

г. Кемерово.

НА ВСЕСОЮЗНОЙ ударной стройке — Томском нефтехимическом комбинате — предпусковой период. В цехах основного производства вместе с монтажниками трудятся эксплуатационники. Они стремятся получить первый полипропилен к XXVI съезду КПСС.

В цехах нефтехимического гиганта будут установлены программирующие устройства, пульты дистанционного управления. Это позволит до минимума сократить обслуживающий персонал. Мощные технологические линии непрерывного действия смогут выдавать 100 тысяч тонн полипропилена в год.

НА СНИМКЕ: емности для хранения готовой продукции.

Фотохроника ТАСС.

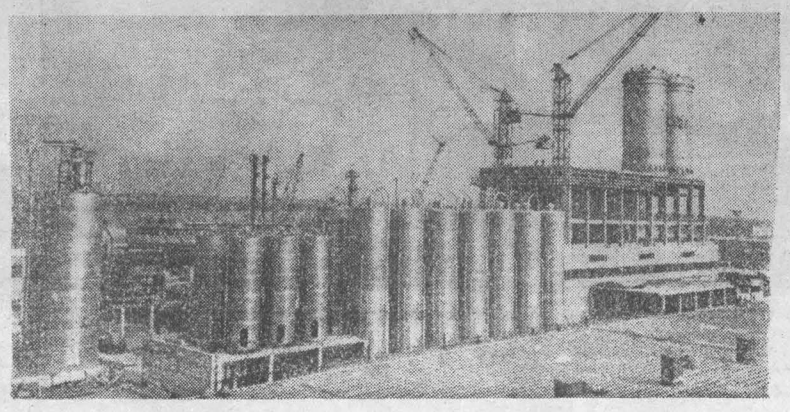

НОВОСТИ СОБЫТИЯ ФАКТЫ

Промышленновский район

Не уступая лидерства

Активно включилась в областное соревнование животноводов за успешное проведение зимовки скота, инициаторами которого выступили промышленновцы, доярка колхоза «Новый путь» Эльвира Петровна Самощенко.

Она заняла первое место в трудовом состязании среди животноводов по итогам 1980 года, надоив по 4 010 килограммов молока на корову. И теперь стремится не уступить лидерства.

За первые три месяца зимовки скота Эльвира Петровна уже получила по 1 005 килограммов молока на корову. Всего же за зиму передовая доярка намерена довести этот показатель до 2 500 килограммов, а к XXVI съезду КПСС — до 1 215 килограммов.

Резцом и кистью

Коллектив художественного цеха Промышленновского деревообрабатывающего завода готовит трудовой подарок XXVI съезду КПСС.

В прошлом году он освоил производство пяти новых изделий. Кроме того, успешно справился с таким ответственным заказом, как изготовление сувениров с символикой Олимпиады-80, отправив подарков почти на 24 тысячи рублей при плане 15 тысяч.

Досрочно справились с пятилетним заданием художницы П. С. Сиротина, Р. А. Бородова, Е. И. Мезина. Резчики по дереву Г. В. Забардыгина и В. Ф. Коноплев обогнали время более чем на полтора года.

Сейчас художники готовят на просмотр областного художественного совета новые изделия по тематике предстоящей Спартакиады народов РСФСР.

Помощники совхоза

В эти зимние дни напряженно готовятся к весенне-посевной кампании не только земледельцы совхоза «Заря», но и их подшефные — члены ученической производственной бригады Заринской школы-десятилетки.

Они ремонтируют свои тракторы и комбайны, старательно изучают основы агротехники. Впереди — девятнадцатый сезон работы на школьном опытном поле под руководством главного агронома хозяйства Героя Социалистического Труда А. А. Бондарева.

В связи со строительством Заринского свинокомплекса потребность хозяйства в животноводческих кадрах скоро резко увеличится, нужно поставить все производство на таком крупном предприятии на научную основу. Поэтому совхоз решил построить специальный блок-свинарник, где учащиеся будут овладевать основами свиноводства, проходить производственную практику и вести опытническую работу.

В гостях у сельских тружеников

Более пяти лет действуют шефские связи коллектива театра оперетты Кузбасса с тружениками района. В дни подготовки к XXVI съезду КПСС в районе часто бывают концертные группы, объединяющие артистов музкомедии, областной филармонии, театров кукол и драматического.

Интересной была последняя встреча артистов с сельскими тружениками в совхозе «Краснинский».

Режиссер театра драмы имени Луначарского Л. А. Шалов рассказал зрителям о работе и творческих планах своего коллектива. Затем краснинцы увидели отрывки из спектаклей «Тихий Дон», «Аморальная история», из оперетты «Мадемуазель Нитуш». Несколько песен спел лауреат конкурса «Молодость Кузбасса» П. Карпов.

А. ТАРАСОВ.

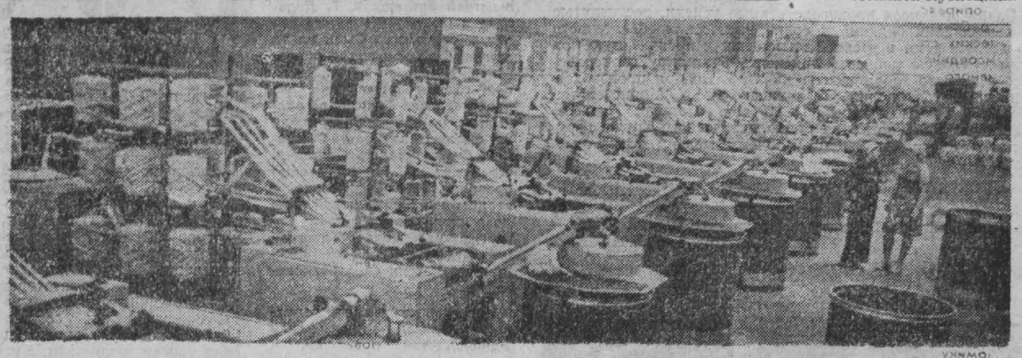

Фото-информация

БРИГАДА В. Киршина — одна из ведущих в гребнечесальном цехе Ленинск-Кузнецкого камвольного комбината. Этот коллектив обслуживает 16 гребнечесальных машин новейшей конструкции. Три квартала подряд бригада В. Киршина завоевывает первое место в социалистическом соревновании комсомольско-молодежных коллективов предприятия. К дню открытия XXVI съезда КПСС бригада обязалась выдать сверх плана две тонны гребенной ленты.

НА СНИМКАХ: бригадир В. Киршин и гребнечесальщица С. Слинько; в гребнечесальном цехе.

Фото Ю. Сергеева.

г. Ленинск-Кузнецкий.

НАРОДНЫЙ ДЕПУТАТ

ХОЗЯЕВА МЕЖДУГОРНОГО

Многое ли может сделать для родного села депутат! Семь депутатов районного Совета села Междугорного, объединенные в депутатскую группу, смогли сделать немало.

Когда-то эта ферма была в передовых, а потом начала сдавать позиции. Все чаще стали говорить, что она тянет совхоз назад, пошатнулась здесь и производственная дисциплина. Бывали случаи, когда срывались дойки, когда скот не кормили весь день. Праздники становились чем-то вроде стихийного бедствия. Совхоз терпел убытки, и казалось, что уже ничто не поможет вернуть ферме былую славу.

Сейчас положение начинает меняться к лучшему. В Междугорном состоялся сход жителей села. Одним из вопросов, разбиравшихся на нем, было состояние трудовой дисциплины на ферме. В списке прогульщиков значилось 28 человек. Над ними был устроен товарищеский суд. Атмосфера искренней непримиримости к пьянству и лени захватила всех, кто находился в зале. Говорили даже те, кто привык молча отсиживаться на собраниях.

Сельский сход был подготовлен депутатской группой, сделать это оказалось непросто. В селе почти каждый знает друг друга с детства, люди находятся в тесных родственных, соседских, товарищеских связях. Поэтому выступление на собрании всегда является серьезным психологическим барьером, преодолеть который может не каждый.

Помогает большая предварительная работа с людьми, тесная связь депутатской группы с совхозом, сельским Советом, общественными организациями.

Возглавляет депутатскую группу заведующая отделением связи Междугорного Любовь Петровна Прохорова.

— Помощник номер один на ферме номер два, — так отозвался о ней директор совхоза «Крапивинский» А. Д. Соснов.

Рейды, проверки работы скотников в ночное время, чествование династий, укрепление дисциплины — везде Прохорова!

Контора фермы и отделение связи находятся под одной крышей. Любовь Петровна в курсе всех совхозных дел. Жителей села хорошо знает: давно живет в Междугорном, да и профессия обязывает. Кроме нее, в группу входят директор школы Е. П. Ивлева, учитель В. Н. Конев, механик В. Р. Трошков, телятница М. П. Шерина, тракторист Ю. С. Маремьянов.

И в животноводстве, и в полеводстве созданы депутатские посты. Каждый включает трех депутатов. Пост в животноводстве возглавляет В. Р. Трошков. Депутаты проверяют состояние трудовой и производственной дисциплины — вовремя ли начинается дойка, в чистоте ли содержатся коровы, доильные аппараты. О результатах проверок председатель поста докладывает на заседаниях депутатской группы, которые, как правило, проходят раз в десять дней, и сообща принимается конкретное решение.

На заседании депутатской группы, которое было созвано специально для рассмотрения докладных записок управляющего фермой, присутствовали председатель сельского Совета, председатель рабочего комитета совхоза «Крапивинский», участковый милиционер. Нарушители трудовой дисциплины подверглись суровому осуждению.

Большое место в планах депутатской группы занимает работа по благоустройству. Она основана на выполнении наказов избирателей.

О том, что сделано, председатель депутатской группы говорит неохотно. Все это для нее ушло в прошлое, теперь заботы о другом. По наказам избирателей освещены улицы трех округов. Благодаря усилиям депутатов налажено постоянное автомобильное сообщение с районным центром.

Долгое время много нареканий вызывала работа магазина. Был в нем всего один продавец, да и тот нерегулярно появлялся. Депутаты обратились в сельский Совет, райпо. Сейчас здесь два продавца, строится новый магазин.

Депутатская группа наладила тесную связь со школой. Вместе с женсоветом она взяла под контроль неблагополучные семьи. Кстати, председателем женсовета является депутат, директор школы Е. П. Ивлева. Кому как не ей знать условия, в которых воспитываются дети!

Большую воспитательную работу проводит группа с подростками. Много раз вызывали на заседания депутатской группы родителей Сергея Б. Неуправляемый был ученик. Пропускал занятия, игнорировал требования учителей. Депутаты беседовали с парнем, чувствовалось в их заботе настоящее человеческое участие. Сейчас он окончил школу, работает на ферме. Бригадир доволен парнем. Этот случай не единичен.

Еще год назад в центре села высилось неказистое бревенчатое здание клуба. По настоянию депутатской группы было начато строительство нового. Несколько раз пришлось обращаться к администрации совхоза с просьбой ускорить работы (это был один из наказов избирателей). Наконец, работники культуры справили новоселье. Но и на этом хлопоты не прекратились. Клуб сдан с большими недоделками, нет для него хорошей мебели...

А сколько других забот! Тут и контроль за работой фельдшерско-акушерского пункта, и опека над ветеранами войны и труда, и многое, многое другое. Как же со всем этим справляются депутаты? Ведь их всего семь человек, а у каждого семья, работа...

Вся деятельность депутатской группы направлена на то, чтобы привлечь к решению вопросов как можно больше людей, создать активную группу из жителей села. Члены женсовета, цехкома профсоюза участвуют в заседаниях, пользуясь при этом правом совещательного голоса. В работе депутатской группы принимают участие управляющий М. И. Степанов, бригадир животноводов А. К. Шерина, ветеринарный врач В. В. Чушкин, медицинский работник М. В. Маремьянова, зоотехник Б. А. Доронин, бригадир полеводов С. С. Маремьянов, звеньевой В. Н. Лавицких, бухгалтер Н. С. Шерин, домохозяйка Н. А. Иванова.

...Л. П. Прохорова идет по улице, зорким хозяйским глазом замечает неполадки. Около самой конторы возводятся два крупнопанельных дома.

— Здесь у нас строится магазин, а там — жилой дом. Хочется, чтобы больше к нам людей приезжало, чтобы в Междугорном веселее было... Многие дома у нас старые, побольше бы нам вот таких,— Любовь Петровна кивнула в сторону высокого сруба, осветившего всю улицу янтарными рядами свежего дерева...

Впереди — звонкие удары топоров. Плотники дружно и весело делали новый сруб.

— А этот двухквартирный дом строят из остатков старого клуба. Бревна-то совсем хорошие, сколько еще лет простоят... Это у нас, — председатель депутатской группы подошла к аккуратной калитке, — дом образцового порядка. Хозяин — киномеханик Василий Андреевич Парфирьев. Таких домов на селе становится все больше. Пенсионер Георгий Яковлевич Емельянов, управляющий фермой Михаил Иванович Степанов, почтальон Нина Николаевна Трошкова содержат свои дома в порядке. Особенно красив дом Екатерины Савельевны и Иосифа Демьяновича Максимовых.

Разговаривая с Л. П. Прохоровой, с другими депутатами, невольно обращаешь внимание на то, что в беседе о делах фермы, о селе они часто употребляют местоимения «мы», «нам», «у нас». Для них личное и общественное — неотделимо.

А. БЕЛОКУРОВ,
заведующий отделом районной газеты «Заветы Ленина».

Крапивинский район.

?! „КУЗБАССУ" ОТВЕЧАЮТ

НА КОНТРОЛЕ — ПИСЬМА ЧИТАТЕЛЕЙ

Н. И. Иванова писала о том, что в деревне Николаевка-2 Мариинского района не работают водопроводные колонки.

Факты подтвердились, сообщает заместитель председателя Мариинского райисполкома В. И. Борщев. В настоящее время совхоз «Приметкинский» выделил специальную машину для бесперебойного снабжения жителей деревни Николаевка-2 водой.

Водопровод будет отремонтирован в летний период 1981 года.

☆ ☆ ☆

В коллективном письме отдыхающие санатория-профилактория, что в поселке Зенково от прокопьевского завода «Электромашина», писали: «Обслуживающий персонал профилактория делает все для того, чтобы люди здесь действительно поправляли здоровье: чистота, внимание, хорошее лечение и питание». А вот заводской комитет профсоюза выдает иногда путевки совсем не тем, кто действительно в этом нуждается. Некоторые молодые рабочие устраивают пьянки, шумят, нарушают режим и мешают другим отдыхать.

Председатель областного совета профсоюзов Б. И. Окушко сообщает редакции: **«Коллективную жалобу, пришедшую из санатория-профилактория прокопьевского завода «Электромашина», проверял на месте доверенный врач ЦК профсоюза рабочих электростанций и электротехнической промышленности С. А. Павлова. Факты подтвердились. В течение 1980 года было восемь случаев, когда в профилакторий направляли рабочих, ранее выписанных оттуда за нарушение режима.**

Недостатки, отмеченные в коллективной жалобе, — это результат отсутствия должного контроля за работой профилактория со стороны завкома профсоюза, формального отношения к отбору больных, на что было указано в ходе проверки жалобы администрации и профсоюзному активу завода.

Завкому предложено решить вопрос организации дежурного поста заводской добровольной народной дружины на территории профилактория. В течение каждого заезда встречаться с больными, проверять книгу жалоб и предложений и оперативно принимать меры по всем случаям, когда кто-то и что-то мешает нормальному лечению и отдыху людей в санатории-профилактории.

Для поддержания порядка здесь в ночное время администрация завода приняла на работу двух дежурных».

☆ ☆ ☆

Н. У. Берчук и Я. В. Алесин, жители деревни Пор-Искитим Промышленновского района, жаловались на то, что к ним не заходит междугородный автобус маршрута Кемерово — Промышленная.

На эту жалобу редакция получила ответ заместителя начальника Кемеровского транспортного управления А. П. Волоха. Факты верны. Автобусы маршрутов Кемерово — Промышленная — Плотниково не заходили в деревню Пор-Искитим потому, что участок дороги от основной трассы до деревни не отвечал требованиям безопасного движения пассажирского транспорта. Не было также разворотной площадки.

В настоящее время все помехи устранены, контроль за работой автобусов возложен на начальника автоколонны рабочего поселка Промышленная А. Ф. Дробота и начальника отдела эксплуатации Кемеровского пассажирского автопредприятия № 1 Ф. Т. Закирова.

☆ ☆ ☆

И. И. Мещеряков, житель села Пашково Яшкинского района, писал о том, что заготовитель А. А. Горн самовольно увеличивает скидки на продукцию, которую закупает у населения.

Факты подтвердились, сообщает по поводу этого письма заместитель начальника управления заготовок облпотребсоюза Т. Ф. Бульда. Заготовитель А. А. Горн строго предупрежден.

ОТДЕЛ ПИСЕМ.

СОБЫТИЯ ЗА РУБЕЖОМ

Инициативы стран Индокитая

ХОШИМИН, 29. (ТАСС). Здесь завершилась конференция министров иностранных дел Вьетнама, Лаоса и Кампучии. На ней были обсуждены вопросы положения в странах Индокитая, международные проблемы, представляющие взаимный интерес.

Положение в трех странах Индокитая в настоящее время прочно, как никогда. Они стали важным фактором в деле обеспечения мира, стабильности и сотрудничества в Юго-Восточной Азии, говорится в итоговом коммюнике, принятом участниками конференции.

Народы Вьетнама, Лаоса и Кампучии, опираясь на помощь Советского Союза, других социалистических стран, движения неприсоединения и всего прогрессивного человечества, говорится в документе, успешно отражают происки и враждебные действия Пекина, который в сговоре с империализмом и международной реакцией ведет подрывную деятельность против трех стран Индокитая.

В принятой на конференции совместной декларации «О мире, стабильности, дружбе и сотрудничестве в Юго-Восточной Азии» Вьетнам, Лаос и Кампучия выдвинули предложение провести региональную конференцию стран АСЕАН и государств Индокитая, чтобы обсудить представляющие взаимный интерес вопросы и обеспечить мир, стабильность и сотрудничество в ЮВА.

СРВ, ЛНДР и НРК заявляют о своей готовности подписать двусторонние договоры о мирном сосуществовании с Китаем в соответствии с принципами взаимного уважения независимости, суверенитета и территориальной целостности, ненападения, невмешательства во внутренние дела, добрососедства, урегулирования всех спорных вопросов путем мирных переговоров.

СРВ. Ярким свидетельством расцвета национального музыкального искусства республики стали успешные выступления вьетнамских пианистов на международных конкурсах имени Ф. Шопена в Варшаве и имени Сметаны в Праге.

Недавно победитель конкурса имени Шопена вьетнамский пианист, студент Московской консерватории Тхай Сон Данг побывал у себя на родине в Ханое. Там ему был устроен восторженный прием.

Фотохроника ТАСС

Протест МИД Лаоса

ВЬЕНТЬЯН, 29. (ТАСС). Министерство иностранных дел ЛНДР заявило протест посольству Таиланда во Вьентьяне в связи с новой вооруженной провокацией таиландской военщины.

27 января, говорится в ноте МИД ЛНДР, таиландские военнослужащие обстреляли лаосское грузовое судно, совершавшее регулярный рейс по Меконгу. Два члена экипажа убиты, трое получили тяжелые ранения. Судну нанесен значительный ущерб. Это бандитское нападение — очередное звено в цепи вооруженных провокаций против Лаоса. Неделю назад обстрелу с территории Таиланда также подверглось лаосское грузовое судно, в результате чего имелись жертвы среди экипажа.

Подобные действия, подчеркивается в ноте, показывают, что таиландские власти проводят враждебный курс в отношении ЛНДР, следуя в фарватере гегемонистской политики Пекина. Этот курс направлен на подрыв существующих издавна отношений добрососедства между Лаосом и Таиландом, наносит ущерб сотрудничеству двух стран, угрожает миру и безопасности народов Юго-Восточной Азии.

Интервью В. Жискар д'Эстэна

ПАРИЖ, 29. (ТАСС). Президент Франции В. Жискар д'Эстэн выступил по телевидению с ответами на вопросы журналистов по внешней политике. Касаясь внешнеполитических целей французского правительства, президент сказал, что они заключаются прежде всего в том, чтобы защищать интересы Франции и поддерживать мир. В этой связи В. Жискар д'Эстэн отметил стремление Франции к диалогу с державами, заинтересованными в сохранении мира, в частности к диалогу на высшем уровне с другими государствами, особенно с Советским Союзом.

Президент подчеркнул, что он исключает возвращение Франции в НАТО.

Излагая позицию Франции в вопросе об отношениях между Востоком и Западом, В. Жискар д'Эстэн сказал, что задача должна заключаться в стабилизации этих отношений. Для этого, по его мнению, требуются три условия: равновесие в области безопасности, сдержанность и, наконец, чувство ответственности в отношении возникающих проблем, таких, как распространение ядерного оружия.

Отвечая на один из вопросов, президент напомнил, что разрядка напряженности, рождению которой в значительной степени способствовала Франция при де Голле, была альтернативой холодной войне. К счастью, добавил В. Жискар д'Эстэн, мы все еще находимся в положении, которое является альтернативой холодной войне.

Говоря о событиях в Польше, президент подчеркнул, что позиция Франции по отношению к этой стране характеризуется симпатией. Польша столкнулась с серьезными внутренними трудностями, в том числе с экономическими трудностями. Необходимо дать ей самой решить свои проблемы.

В Соединенных Штатах Америки, сказал В. Жискар д'Эстэн, отвечая на другой вопрос, произошла смена президента, и, следовательно, появился новый фактор в международной обстановке. Именно теперь необходимо выдвигать предложения, устанавливать контакты, предпринимать действия. Это было совершенно бесполезно делать несколько месяцев назад.

Касаясь проблемы стратегических вооружений, президент сказал, что он относится положительно к ограничению стратегических вооружений. Поэтому мы относимся благоприятно к соглашению ОСВ-2, а также к тому, чтобы стратегические переговоры продолжались. Мы, добавил президент, — сторонники ограничения стратегических вооружений и, следовательно, — за продолжение переговоров по этому поводу, но они должны сопровождаться определенной концепцией — концепцией глобального равновесия сил.

Безработица, инфляция, другие проблемы

ВАШИНГТОН, 29. (ТАСС). Безработица, инфляция и другие острые проблемы, терзающие экономику США, по-прежнему будут оставаться характерными чертами американского общества. Это еще раз подтвердило выступление нового министра финансов США Д. Риган в сенатской комиссии по ассигнованиям, в которой начались слушания, посвященные обзору нынешнего экономического положения страны.

Переживаемые Соединенными Штатами «экономические болезни появились не месяц и не год назад, и их невозможно излечить в короткий срок», предупредил министр. «Мы еще, вероятно, даже не знаем всех стоящих перед нами проблем, не говоря уже об ответах на них», — добавил он. Д. Риган отметил, что в последнее время безработица в стране колеблется на уровне 7,4—7,6 проц. от общей численности рабочей силы. Темпы инфляции за год составили 12,4 процента.

Д. Риган признал, что от безудержной инфляции страдают не только все американцы, но и экономика в целом.

По словам Д. Ригана, не следует рассчитывать на то, что новая администрация быстро добьется сбалансированного бюджета, суммарный дефицит которого за последние три года составил 136 млрд. долларов.

Согласно прогнозам большинства экономистов, уже в первой половине 1981 года в США произойдет новое замедление темпов экономического развития, возрастет безработица. Что касается инфляции, то на протяжении всего года ее уровень будет измеряться двузначной цифрой.

ПОЛИЦЕЙСКИМИ репрессиями ответили власти США на прокатившуюся по стране волну демонстраций протеста против регистрации юношей и девушек для призыва на военную службу.

На антивоенных манифестациях, состоявшихся по инициативе ряда демократических молодежных организаций, американцы выразили свое несогласие с агрессивной политикой, проводимой администрацией США.

НА СНИМКЕ: жертва разгона полицейскими антивоенной демонстрации в Нью-Йорке.

Фото ЮПИ—ТАСС.

С телетайпной ленты

● **ПАНАМА.** Здесь официально объявлено о реорганизации правительства Панамы. Произведены изменения в руководстве девяти министерств. Новым министром иностранных дел назначен Хорхе Ильюэна. Его предшественник Карлос Осорес стал постоянным представителем Панамы в ООН. Объявлено также о замене губернаторов в шести провинциях страны.

● **ЛИМА.** Здесь открылась чрезвычайная сессия комиссии Андской группы — высшего руководящего органа этой субрегиональной организации, в которую входят Боливия, Венесуэла, Колумбия, Перу и Эквадор. В повестке дня — обсуждение программ развития машиностроения и металлургической промышленности стран—членов этого объединения, введение единой системы таможенных пошлин.

● **ТОКИО.** В напряженной обстановке проходят переговоры, которые ведет здесь с японскими представителями делегация ЕЭС по вопросу о сокращении японского торгового наступления на рынки Западной Европы. Комментаторы отмечают, что европейцы в более категоричной форме, чем раньше, потребовали от Токио добровольного ограничения экспорта.

● **КАБУЛ.** Около 300 афганцев, покинувших родину под воздействием лживой пропаганды врагов апрельской революции, возвратились в последние дни в Афганистан. На встрече с командованием вооруженных сил ДРА они заявили о своей готовности внести вклад в дело развития и процветания Афганистана, укрепления завоеваний апрельской революции.

● **РИМ.** На 21,5 проц. увеличились в Италии в ноябре 1980 года цены на товары широкого потребления по сравнению с тем же месяцем предыдущего года. Об этом сообщает здесь Центральный институт статистики.

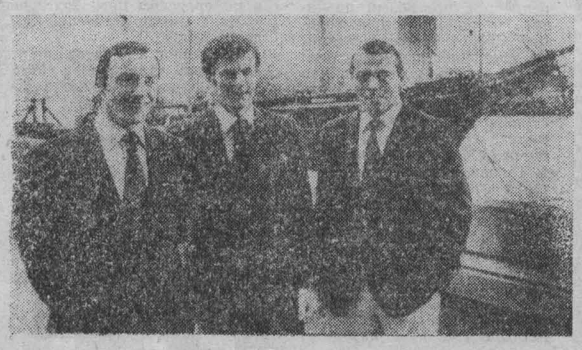

УСПЕШНО завершили первый этап кругосветного путешествия трое англичан, которые решили пересечь оба полюса планеты. О. Шепард, Р. Файнс и Ч. Бартон (на снимке слева направо) за 75 дней пересекли Антарктиду на мотонартах, проделав путь в 2 600 миль. В конце прошлого года — первыми из англичан после легендарного капитана Скотта — они достигли Южного полюса.

Телефото АП—ТАСС.

Борьба продолжается

ГАВАНА, 29. (ТАСС). Как передает Пренса Латина, в различных частях Сальвадора продолжались ожесточенные бои отрядов Фронта национального освобождения имени Форабундо Марти с руководимыми американскими инструкторами войсками хунты. Особенно упорный характер они носили в районе Тьерра-Бланка-Хикилиско, в 115 км к юго востоку от Сан-Сальвадора, где каратели пытаются выбить повстанцев с удерживаемых ими стратегических позиций. Контролируя мост через реку Лемпа, патриоты препятствуют переброске по важному шоссе армейских подкреплений из столицы на восток.

В результате решительных действий патриотов каратели отступают из департамента Кускатлан, в центральной части страны. Понеся большие потери, они бегут, вымещая злобу на мирных жителях. Солдаты и бандиты—наемники латифундистов грабят крестьян, сжигают их дома, убивают безоружных людей.

САН-ХОСЕ, 29. (ТАСС). Наемники из США и недобитые сомосовцы непосредственно участвуют в подавлении народного восстания в Сальвадоре, сообщается в печати и по радио центральноамериканских стран. Жертвами кровавого режима, удерживающегося у власти лишь благодаря Вашингтону, становятся беззащитные люди, в том числе женщины и дети.

Как явствует из сообщений, в последние дни в Сальвадоре становится все более заметной предпринятая Вашингтоном эскалация военной поддержки хунте.

В бой вступили каратели, прошедшие выучку у американских офицеров на базах Пентагона в зоне Панамского канала. Их действиями в Сальвадоре руководят американцы.

По воздушному мосту из США в Сальвадор поступают боевые вертолеты, другая военная техника, а также стрелковое оружие, гранатометы и боеприпасы.

Как сообщил Революционно-демократический фронт Сальвадора, в пути к сальвадорским берегам находится судно с 20 бронетранспортерами для хунты. Это судно, говорится в заявлении РДФ, вышло из итальянского порта Специя. Бронетранспортеры — итальянского производства — проданы хунте фирмой «Отс Мелара».

Очередная провокация

БЕЙРУТ, 29. (ТАСС). Очередную наглую провокацию совершила израильская военщина и ее марионетки из числа южноливанских сепаратистов на юге Ливана. Согласно сообщению палестинского информационного агентства ВАФА, они подвергли массированному артиллерийскому обстрелу район расположения подразделений межарабских сил по поддержанию мира в Ливане. В результате обстрела в населенном пункте Айшия убиты два человека и ранен ребенок. Обстрелу были подвергнуты также портовый город Тир и несколько лагерей палестинских беженцев.

ТЕАТР ДРАМЫ
НОРА. Начало в 19 час. 30 мин. 31 января—ТИХИЙ ДОН.

ТЕАТР ОПЕРЕТТЫ
ВЕК ЖИВИ—ВЕК ЛЮБИ. Начало в 19 час. 30 мин. 31 января ТОВАРИЩ ЛЮБОВЬ.

ФИЛАРМОНИЯ. 31 января. По многочисленным просьбам кемеровчан. **Большой зал.** КОНЦЕРТЫ ДЛЯ ДЕТЕЙ И ВЗРОСЛЫХ «РАДИОНЯНЯ» (веселые уроки, интермедии, песенки, сценки). Участвуют постоянные ведущие передачи лауреаты Всесоюзного конкурса артистов эстрады **Александр ЛЕВЕНБУК** и **Лев ШНМЕЛОВ.** Начало в 16 и 20 час.

ЦИРК
ГАСТРОЛИ ПРОФЕССОРА МЕКСИКАНСКОГО ОБЩЕСТВА ИЛЛЮЗИОНИСТОВ АВЬЕРИНО. Начало представлений в 19 час. 30 мин.

ДОМ КИНО «МОСКВА». Большой зал. Новый цветной широкоформатный художественный фильм ЛЮДИ В ОКЕАНЕ (9-30, 11.30, 13-30, 16, 18.20, 20, 21-40). **Малый зал.** Хроникальный фильм ПЕКИН—ТРЕВОГА ЧЕЛОВЕЧЕСТВА (11-30, 15, 16-20). Художественный фильм АКВАНАВТЫ (10, 13, 16.30, 20, 21.40). Киноклуб героико-патриотического фильма. Художественный фильм ЗА ОБЛАКАМИ НЕБО (15).

«ЮБИЛЕЙНЫЙ». Киносборник мультфильмов НАШ ДРУГ ПИШИЧТАР (10). Новый широкоформатный художественный фильм ЛЮДИ В ОКЕАНЕ (12, 14, 16, 18.10, 19-50, 21-30).

«ПИОНЕР». ТАЙНА ПОЮЩЕГО ОСТРОВА (10, 11-20). ПОХИЩЕНИЕ «САВОЙИ» (12.40, 14-20, 17-40, 21). БАЛАМУТ (16, 19-20).

«ОКТЯБРЬ». БЕНДЖИ (15). БАБЕК, две серии (12, 17, 20).

«МЕТАЛЛУРГ». ДИКАЯ СОБАКА ДИНГО (14). КАПИТАН (16, 18, 20). КЛЕОПАТРА, две серии (11).

«ПРОГРЕСС». ТАХИР И ЗУХРА (10, 14). ПОЕЗД ЧРЕЗВЫЧАЙНОГО НАЗНАЧЕНИЯ (11-30, 15, 17-50, 19-30, 21-30).

«ЛУЧ». МОРОЗКО (13). СРЕДИ КОРШУНОВ (15, 17, 19, 20-50).

«КОМСОМОЛЕЦ». ПОСЛЕДНИЙ ШАНС (15). НАРУШЕННАЯ ВЕРНОСТЬ, две серии (17, 20).

ДК СТРОИТЕЛЕЙ. ПОСВЯЩАЕТСЯ СТЕЛЛЕ (17, 19, 20-40).

ДК ПРОИЗВОДСТВЕННОГО ОБЪЕДИНЕНИЯ «АЗОТ». ВЕЧЕРСАЙДСКАЯ ИСТОРИЯ, две серии (16, 19).

ДК имени 50-летия ОКТЯБРЯ. ТАЙНА БУРГУНДСКОГО ДВОРА (11, 13, 15, 17, 19, 21).

ДК ШАХТЕРОВ. СРЕДИ КОРШУНОВ (14, 18-30). ВАС ОЖИДАЕТ ГРАЖДАНКА НИКАНОРОВА (16, 20-30).

ДК КОКСОХИМЗАВОДА. ЖИЗНЬ ПРЕКРАСНА (17-15, 19, 21).

КЛУБ ГРЭС. КРАБАТ—УЧЕНИК КОЛДУНА (13). ОХОТА НА ЛИС (15, 17, 19).

ВНИМАНИЮ КИНОЗРИТЕЛЕЙ!
КИНОТЕАТР «МЕТАЛЛУРГ» 2 ФЕВРАЛЯ
КИНОПАНОРАМА по репертуару фильмов в феврале.
Художественный фильм **«ОГАРЕВА, 6».**
Начало в 20 часов.
Билеты продаются.

УВАЖАЕМЫЕ КЕМЕРОВЧАНЕ!
КЕМЕРОВСКИЙ ГОРОДСКОЙ САД
ПРИГЛАШАЕТ воспользоваться услугами пунктов проката с зимним спортивным инвентарем в сосновом бору и городском саду.
Время работы проката: в сосновом бору с 10 до 17 часов, выходной — понедельник;
в городском саду—с 17 до 22 часов, в субботу и воскресенье—с 12 до 22 часов. Выходной — понедельник.
От предприятий, учреждений, учебных заведений принимаются коллективные заявки на пользование спортинвентарем.
За справками обращаться по адресу: ул. Кирова, 4, тел. 6-25-19, управление городского сада.
В связи со строительством теплотрассы вход в городской сад со стороны Кузнецкого проспекта по набережной и со стороны ул. Весенней по набережной.

ДОМ КУЛЬТУРЫ КОКСОХИМЗАВОДА ОБЪЯВЛЯЕТ НАБОР
на платные курсы кройки и шитья.
Первое занятие состоится 4 февраля в 18 часов.
Справки по телефону 3-31-87.

Коллектив Новокемеровской ТЭЦ извещает о смерти бывшего работника, члена КПСС с 1939 года, участника Великой Отечественной войны

ПИСАРЕНКО Ивана Терентьевича

и выражает соболезнование родным и близким покойного.

ТВ

30, ПЯТНИЦА,

I ПРОГРАММА. **Москва («Орбита»).** 8.00 «Время». 8.40 Утренняя гимнастика. 9.05 Программа мультфильмов. 9.50 «Ждите писем». Художественный фильм 11.20 Новости. **Перерыв до 14.25. Москва («Орбита»).** 14.30 Новости. 14.50 «К звездам вместе». Документальный фильм. 15.20 «Наш адрес —Советский Союз». Программа с участием художественных коллективов Приморского края. 15.45 «Москвичи—съезду партии». 16.15 «Творчество народов мира». 16.45 «В гостях у сказки». «Стоптанные туфельки». Художественный телефильм. 17.45 «Человек и закон». 18.15 «Сегодня в мире». **Кемерово.** 18.30 " Дни советской литературы в Кузбассе. Встреча с прозаиками. 19.15 «День за днем» Информационная программа. **Москва («Орбита»).** 19.30 «Целина». Многосерийный документальный телефильм по книге тов. Л. И. Брежнева 3-я серия. 20.30 «Время». 21.05 «Кинопанорама». 22.35 «Сегодня в мире» 22.50—01.00 Чемпионат СССР по хоккею. «Спартак» — «Трактор» (Челябинск). II ПРОГРАММА. **Москва («Орбита»).** 18.30 «Голоса народных инструментов». Гитара. Передача 2-я. **Кемерово.** 19.30 Документальный фильм. 19.40 " Играет Маргарита Чхеидзе (фортепиано). 20.25 «Вся моя биография разошлась по стихам». Телефильм. 21.10 «Любовь-мелодия». Фильм-концерт.

ПРОГРАММА ТЕЛЕВИЗИОННЫХ ПЕРЕДАЧ НА НЕДЕЛЮ • ЦТ СССР

2 ФЕВРАЛЯ, ПОНЕДЕЛЬНИК

I ПРОГРАММА. **Кемерово** 18.30 Для малышей. Мультфильм. 18.50 " У нас в гостях «Радионяня». 19.25 Навстречу XXVI съезду КПСС. «От слова к делу». Обсуждение проекта ЦК КПСС на комбинате шелковых тканей. 19.50 Киножурнал. 20.00 «День за днем». Информационная программа. 20.20 Дни советской литературы в Кузбассе. 21.20 Спортивная неделя. 21.35 «Ранние журавли». Художественный фильм.

3 ФЕВРАЛЯ, ВТОРНИК,

I ПРОГРАММА. **Москва («Орбита»).** 8.00 «Время». 8.40 Утренняя гимнастика. 9.05 В гостях у сказки. «Стоптанные туфельки». Художественный телефильм. 10.05 «Клуб кинопутешествий». 10.55 Новости. **Перерыв до 14.25. Москва («Орбита»).** 14.30 Новости. 14.50 К годовщине подписания Договора о дружбе, сотрудничестве и взаимной помощи между Советским Союзом и Социалистической Республикой Румынией. Кинопрограмма. 15.20 «Родная природа». 15.40 Чемпионат СССР по волейболу. Мужчины. «Автомобилист» (Ленинград) — ЦСКА. 16.15 Музыкальные вечера для юношества. 16.15 «Жизнь науки». 16.45 «Сегодня в мире». **Кемерово.** 19.00 «День за днем». Информационная программа. **Москва («Орбита».** 19.25 «Пятилетка и коллектив». «Там, где рождается сталь». О коллективе металлургов завода «Азовсталь» г. Жданова. 19.55 «Целина». Многосерийный документальный телефильм по книге тов. Л. И. Брежнева. 4-я серия. 21.00 «Время». 21.35 «Мастера искусств». Народная артистка СССР А. Роговцева. 23.00—23.15 «Сегодня в мире». II ПРОГРАММА. **Кемерово.** 18.30 Навстречу XXVI съезду КПСС. «Совершенствовать закрепление кадров». **Москва («Орбита».** 19.00 Концерт вокально-инструментального ансамбля «Сона» **Кемерово.** 19.25 «Рождено наукой». Документальный фильм. 20.15 «Февральский экран». 21.00 «След в сердце». «Сцена, экран, художник». Документальные фильмы об искусстве. 21.30 " Дни советской литературы в Кузбассе.

4 ФЕВРАЛЯ, СРЕДА

I ПРОГРАММА. **Москва («Орбита».** 8.00 «Время». 8.40 Утренняя гимнастика. 9.05 Программа короткометражных телефильмов для детей. 10.30 «Очевидное невероятное». 11.35 Новости. **Перерыв до 14.25. Москва («Орбита».** 14.30 Новости. 14.45 Программа документальных фильмов Узбекского телевидения. 15.45 «Знай и умей». Передача для юных техников. 16.30 «Русская речь». 17.00 «Отзовитесь, горнисты!». 17.30 К национальному празднику Шри-Ланка — Дню независимости. Выступление национального ансамбля песни и танца. 18.00 «Наш сад». 18.30 XXVI съезду КПСС — достойную встречу. Очерк о делегате XXVI съезда КПСС, директоре совхоза «Кевдинский» В. Н. Соронине. 18.45 «Сегодня в мире». 19.05 Концерт народного артиста СССР Ю. Гуляева. 20.05 «Целина». Многосерийный документальный телефильм по книге тов. Л. И. Брежнева. 6-я серия. 21.00 «Время». 21.35 Чемпионат Европы по фигурному катанию. Пары. Произвольная программа. 22.35 «Сегодня в мире». 22.50 Чемпионат СССР по лыжному спорту. Женщины. 5 км. 23.30 Чемпионат СССР по хоккею. «Динамо» (Москва) — «Спартак». 2 и 3-й периоды. II ПРОГРАММА. **Кемерово.** 18.30 " «Советские композиторы детям». В гостях у кемеровских пионеров А. Пахмутова и В. Шаинский. **Москва («Орбита».** 19.00 Концерт. **Кемерово.** 19.30 «В помощь школе». Биология. «Наследственность и изменчивость». 20.15 «Замок в наследство». Научно-популярный фильм. 20.30 «В семье единой». 21.00 Альманах кинопутешествий. 21.15 «Из тьмы веков». Научно - популярный фильм. 21.35 " Дни советской литературы в Кузбассе. Торжественное закрытие. Запись по трансляции из Новокузнецка.

5 ФЕВРАЛЯ, ЧЕТВЕРГ

I ПРОГРАММА. **Москва («Орбита».** 8.00 «Время». 8.40 Утренняя гимнастика. 9.05 Выставка Буратино. 9.35 «Взлетная полоса». Художественный телефильм. 10.45 Новости. **Перерыв до 14.25. Москва («Орбита».** 14.30 Новости. 14.50 «Ленинским курсом». Документальный телефильм. 15.50 «Шахматная школа». 16.20 «Делай с нами, делай, как мы, делай лучше нас». Передача из ГДР. 17.20 «Корни и крона». Премьера документального телефильма. 18.15 «Вместе дружная семья». 18.45 «Сегодня в мире». 19.00 «Навстречу XXVI съезду КПСС». Программа телевидения Узбекской ССР. 21.00 «Время». 21.35 «Эрмитаж». Искусство Германии. 22.05 Чемпионат Европы по фигурному катанию. Мужчины. Произвольная программа. 23.05 «Сегодня в мире». 23.20 Чемпионат СССР по лыжному спорту. Мужчины. 15 км. II ПРОГРАММА. **Кемерово.** 19.00 Для малышей. Мультфильмы. 19.20 " «Кузбасс литературный». Пародии Б. Рахманова. 19.40 Альманах кинопутешествий. 20.00 «День за днем». Информационная программа. 20.20 «Представление начинается». Фильм-концерт. 20.40 «Самый нужный человек». Документальный фильм. 21.35 «Этот настоящий мужчина». Художественный фильм.

7 ФЕВРАЛЯ, СУББОТА

I ПРОГРАММА. **Москва («Орбита».** 8.00 «Время». 8.40 Утренняя гимнастика. 9.00 «Для вас, родители!». 9.30 Чемпионат мира по хоккею с мячом. Сборная СССР—сборная Швеции. 2-й тайм. 10.15 Концерт советской песни. 10.45 «Движение без опасности». 11.15 «Наш адрес — Советский Союз». Программа с участием художественных коллективов Харьковской области. 11.50 М. Горький. «В. И. Ленин». Фрагменты очерка читает народный артист СССР Ю. Яковлев. 12.50 Концерт Государственного духового оркестра РСФСР. 13.20 6-й тираж «Спортлото». 13.30 «Содружество». Телевизионный журнал. 14.00 «Эрмитаж». Искусство Германии. 14.30 «Сегодня в мире». 14.45 Навстречу XXVI съезду КПСС. «Главы великой книги». Фильм 10-й. 15.45 Программа мультфильмов. 16.15 «В мире животных». 17.15 Международный матч по боксу. Сборная США—сборная СССР. 18.15 Беседа политического обозревателя В. П. Бекетова. 18.45 Концерт, посвященный Дню Аэрофлота. 19.35 Впервые на экране ЦТ «Горожане». Художественный фильм. 21.00 «Время». 21.35 Чемпионат Европы по фигурному катанию. Танцы. Произвольная программа. 23.05 Чемпионат СССР по лыжному спорту. Женщины. 10 км. 23.50—24.00 Новости. II ПРОГРАММА. **Кемерово.** 19.00 Для малышей. Мультфильмы. 19.20 " Заключительный концерт сельских коллективов художественной самодеятельности области. 1-е отделение. 20.15 «День за днем». Информационная программа. 20.35 «Адреса миллионов». Документальный фильм. 21.15 «Альманах кинопутешествий». 21.35 " Заключительный концерт сельских коллективов художественной самодеятельности области. 2-е отделение.

8 ФЕВРАЛЯ, ВОСКРЕСЕНЬЕ

I ПРОГРАММА. **Москва («Орбита».** 8.00 «Время». 8.45 «Будильник». 9.15 «Служу Советскому Союзу!». 10.15 Почта программы «Здоровье». 11.00 Музыкальная программа «Утренняя почта». 11.30 «Советский Союз глазами зарубежных гостей». 11.45 «Музыкальный киоск». 12.15 «Коммунисты Дона». Передача 4-я. «Инициатива». 13.00 Чемпионат мира по хоккею с мячом. Сборная Норвегии — сборная СССР. 2-й тайм. 13.45 «Сельский час». 14.45 «Сегодня — День Аэрофлота». 15.15 «Клуб кинопутешествий». 16.15 Чемпионат Европы по фигурному катанию. Женщины. Произвольная программа. 17.00 «Международная панорама». 17.45 Чемпионат СССР по хоккею. «Крылья Советов»—СКА (Ленинград). 2 и 3-й периоды. 19.15 «Лесные сказки». Мультфильм. 19.40 «Вокруг смеха». Вечер юмора в Концертной студии Останкино. 21.00 «Время». 21.30 Показательные выступления сильнейших фигуристов Европы. 00.00—00.15 Новости.

ДНИ СОВЕТСКОЙ ЛИТЕРАТУРЫ 1981 В КУЗБАССЕ

ЛИТЕРАТУРА С ЖИЗНЬЮ НАРОДА НЕРАЗРЫВНА!

Вчера в городах и районах области начались встречи писателей с трудящимися

«Художник — чувствилище своей страны, своего класса, око и сердце его, он — голос своей эпохи».
М. ГОРЬКИЙ.

РУКОПОЖАТИЕ ДРУЗЕЙ КРЕПКОЕ

(Окончание. Начало на 1-й стр.).

На этом вечере нельзя было не вспомнить слова Генерального секретаря ЦК КПСС Л. И. Брежнева, которые емко определяют роль художника в социалистическом обществе. «Заслуга наших писателей, художников в том, что они стремятся поддерживать лучшие качества человека — его принципиальность, честность, глубину чувства, исходя при этом из незыблемых принципов нашей коммунистической нравственности».

В ходе строительства социализма сформировался новый тип писателя-гражданина, живущего одними интересами с народом, принимающего активное участие в его повседневных делах, являющегося подлинным борцом ленинской партии. Поездки писателей в различные регионы страны, встречи с трудящимися непосредственно на предприятиях, в хозяйствах обогащают их знанием жизни, содействуют усилению трудовой и общественной активности трудящихся, росту их культурного и идейного уровня, формированию высоких эстетических вкусов.

В ответном слове руководитель делегации, секретарь правления Союза писателей СССР поэт Роберт Рождественский поблагодарил за оказанный теплый прием.

— Мы, писатели, — говорит он, — гордимся тем, что советская литература является частью жизни нашей удивительной страны, а писатель всегда находится в гуще народа. Рады тому, что Дни советской литературы совпадают по времени с подготовкой к съезду партии и проводятся в рабочем Кузбассе. Это налагает на нас еще большую ответственность. Постараемся оправдать высокие оценки, которые услышали сегодня в наш адрес.

Конечная цель писательской работы, продолжает поэт, — быть нужным не только себе, но и времени, в котором ты живешь, делу, которое делаешь, вместе со всем народом. Разрешите передать трудящимся Кузбасса привет от большого отряда советских литераторов, живущих в разных частях нашей большой Родины и пишущих на 78 языках.

Роберт Рождественский взял на себя обязанности ведущего большого литературного вечера, в который очень естественно вылились торжества открытия праздника. Первому он дал слово смоленскому поэту Алексею Мишину. Пребывание в нашем городе вдохновило поэта на стихотворение «Мать-Сибирь». В нем он вспоминает, как в годы Великой Отечественной войны полки сибиряков освобождали от немецко-фашистских захватчиков его родную Смоленщину.

Удивительный это был вечер! Стихи звучали не только на русском языке, но и на украинском, грузинском, киргизском. Читались стихи-раздумья, стихи-шутки, лирические.

Некоторые участники Дней литературы уже не первый раз в нашем крае. И это тоже нашло отражение в их произведениях. Зал слушал чутко, благодарно, взрывался аплодисментами. Так много хороших и разных поэтов в один вечер! Но особенно тепло слушатели приняли старейшин поэтического «цеха» Союза писателей Якова Шведова, Льва Ошанина, которые являются авторами многих популярных песен, а также известного сатирика Бориса Ласкина.

В президиум потоком шли записки с просьбами прочитать то или иное произведение. Роберт Рождественский, завершивший вечер чтением своих стихов, пообещал, что на встречах, вечерах, которые состоятся в эти дни, поступившие просьбы максимально будут учтены и выполнены.

Телевидение помогло расширить аудиторию вечера — его смотрел весь Кузбасс. А сейчас писатели, разделившись на группы, разъехались по области. В эти дни они встречаются с читателями на предприятиях, в учебных заведениях, принимают участие в читательских конференциях. Дни советской литературы продолжаются.

Э. СУВОРОВА.

НА СНИМКЕ: писатели возлагают цветы к памятнику героям-кузбассовцам, павшим в годы Великой Отечественной войны.

Фото Ю. Сергеева.
г. Кемерово.

Геннадий ЩУРОВ.

ГЕННАДИЙ Леонидович Щуров родился в Артемовске Донецкой области. Работал в Магадане на телевидении, учился в Литературном институте имени М. Горького, а после его окончания много лет работал редактором, заведующим редакцией художественной литературы издательства «Донбасс». С 1976 года Г. Щуров — ответственный секретарь правления Донецкой писательской организации.

В 1965 году вышла первая книга стихов Г. Щурова «За все земное». Позднее читатели могли познакомиться с его сборниками «На расстоянии любви», «Правота», «Неприкосновенный запас», «Наследство», «Тысячелистник».

Взволнованность, лиризм, обостренное чувство современности характерны для произведений поэта.

Кузбассу

Я позабыл на юге про
метель,
мороз
и звезды в черном небе
ясном!
Сибирская природа,
не в тебе ль
характеров сибирских
постоянство?
Под скорлупой сугрубов—
скрытый жар:
пласты угля,
раздвинув землю
грудью,
едва не на поверхности
лежат.
И так щедры
и откровенны
люди.
Мне чудится,
что я родился здесь,
так сосен голос ветреный
понятен,
и этот лес
я словно помню весь
в движенье солнечных
и темных пятен.
Не легкое ль дыхание
глубин
светло сковали на лету
морозы? —
так невесомо встали средь
равнин
осыпанные инеем
березы!
Донбасс,
твоими зорями дышу,
и все же нынче
в этой снежной шири
не каюсь
и прощенья не прошу,
что часть любви
останется в Сибири.
Мне полог свой
откидывает ель —
и хвойный дух
знакомо настоялся!
Как хорошо, что есть
еще метель,
мороз
и звезды
в черном небе ясном!

Как в шахте стойка

Шахтер приходит в лаву
работать
не за славу.
Но не за деньги ж только
он так
рифмует стойки!
Примерится на глаз,
а рубит
назубок.
Шипы садятся в паз,
как входит ключ
в замок.
Четыре стойки —
рама:
четвеpостишье прямо!
Уперлась без обмана
плечом
в чугунный свод
и заперла обвалы
и шквал
подземных вод.
Над ней
пластов тома,
деревья и дома.
Гуськом —
рука в руке —
детсад
идет к реке.
А в прутьях ивняка
застряли
облака.
Меж ними,
как малек,
ныряет самолет...
Все это
держит стойка.
И разве это только!
Вот так:
не на века,
но чтоб наверняка
и нужною,
и стойкой,
как в шахтной лаве
стойка,
была б
моя
строка.

Чьи губы у этих цветов?

У входа в Освенцим
цвели тополя...
Но тенью тяжелой
темнела земля
от их непомерно
разросшихся крон,
как будто поныне
не впитана кровь.
И страшно ступать
по кричащей земле —
как будто ходить
по горячей золе.
В зрачках ли
все краски смешала слеза,
жара ль
пеленой застелила глаза?
Иль цветом одним
пропитало впотьмах
вьюнок и цикорий,
ромашку
и мак?
Нет воздуха мне
для запекшихся слов:
«Чьи губы
у этих знакомых цветов?
Чьи
шепчут беззвучно они
имена?
Чьи крики
вобрала навек тишина?..
Здесь нет откровенно
взывающих к ранам
ни роз,
ни гвоздик,
зацветающих рано.
У газовой камеры,
в пепельных зонах
цветы полевые взошли
на газонах.
Да стайка березок
в чернеющих сучьях
оцеплена
проволокой колючей.
Никак не рубцуется
белая плоть их —
на ржавчине
рваные сохнут лохмотья.
Деревья бросались
на крючья, под ток —
и каплет прозрачный
несохнущий сок...

ВИКТОР Михайлович Баянов родился в деревне Дедюево Кемеровской области. После окончания семилетней школы и железнодорожного училища работал кочегаром, помощником машиниста, машинистом паровоза. Окончил Высшие литературные курсы при Союзе писателей СССР. Сейчас работает машинистом тепловоза в кемеровском производственном объединении «Азот».

Член Союза писателей СССР. Лауреат премии «Молодость Кузбасса».

В. Баянов — автор поэтических сборников «Росы», «За рекой талиновой», «Моя земля», «Березовый сок», «Томь-река», «Лирика», «Гость» и прозаической книги «Не красным летом».

Виктор БАЯНОВ

Поляна

За речкою — подать
рукой—
Моя полянка-самобранка.
По темнолесью
день-деньской
Идет сорочья перебранка.
Брожу среди глухих
чащоб,
И хоть дышу легко и юно,
В моей душе живет еще
Печаль военного июня.
Здесь не один голодный
год
Мне так же птицы
верещали,
И отвлекали от невзгод,
И перемену предвещали.
И туесок с собой забрав,
Теперь уж вышедший
из моды,
Совсем, совсем не
для забав
Я приходил сюда в те
годы.
Звала поляна: «Поброди,
Под каждый кустик
загляни-ка —
Какие здесь прошли
дожди,
Какая зреет земляника!».
Она кормила сараной,
Калину до снегов хранила.
С моей родною стороной
Еще сильней меня
сроднила.
От молодых берез светла
Далеким
сердце мне тревожит.
Она мне выжить помогла.
Она мне дальше жить
поможет.

Изба на горе

Поэту
Василию Федорову

Это было, было, было
Так давно, чуть помню
сам—
В год, когда еще рябина
Густо рдела по лесам.
В сограх, в травах,
буйно росших,
Пели звонкие ключи.
Без помехи в белых рощах
Жировали косачи.
И у каждой из излуки
Рябь речную, как
хлыстом,
От избытка жизни
щуки
Били радужным хвостом...
Так от рощи и до лога,
От опушки до села
Шла и шла моя дорога
И к деревне привела.
Деревенька небольшая,
Да на всю страну видна.
Небольшая речка Яя,
Да какая глубина!
Зачерпнул водицы
горстью,
Смыл испарину со лба.
Показалось: кличет
в гости
На крутом яру изба.
Что там ждет: добро
иль худо?
Отвернуть или зайти?
Знаю я, любое чудо
Может здесь произойти.
Вдруг сегодня, как
когда-то,
В давнем платье, налегке,
Граева возникнет Ната,
Царственно пройдет
к реке.
Иль окликнет из распадка,
Где малиновы кусты,
Глаша, статная солдатка
Небывалой красоты...
Только вижу: сед,
измаян,
На крылечко без резьбы
Шумно вышел сам хозяин
Этой сказочной избы.
Подойти б, сказаться
просто,
Рядом сесть, к плечу
плечом.
Что ж скажу я, вот
вопрос-то,
И поведаю — о чем?
О природе, людях, лете
Разверну картину, гость?
Так ведь знает все
на свете,
Так ведь видит все
насквозь...
И ушел я от ограды,
От избы, неся, как весть,
В сердце тайную отраду,
Что она под солнцем
есть.
Будет путь крутой
иль гладкий,
Тяжкой, легкой ли ходьба.
Оглянусь с тропы
украдкой—
Пусть останется загадкой
Эта дивная изба!

Прочитана последняя страница...

Говорите о любви любимым

«Как только услышу от тебя, что скучал, что думал обо мне, что сегодня я — красивая, сразу прибавляются силы, как будто крылья вырастают...».

Не так уж редко, наверное, приходят в голову женщинам такие мысли. И вдруг как подтверждение этому, как поддержка доброго друга—стихотворение Ильи Фонякова «Говорите о любви любимым!». Как же оно своевременно!

В наш рациональный век, когда прежде всего требуется темп, научно-технический прогресс, деловые качества, мы забываем иногда о доброте и нежности.

Вот почему хочется сказать поэту Илье Фонякову: «Спасибо!».

И хочется, чтобы не только эти, но и другие его стихи дошли до каждого человека, потому что они никого не оставят равнодушным—в них так много человечности, оптимизма и веры.

Г. ДРЫГИНА,
инженер-математик
ОДУ Сибири.
г. Кемерово.

ТВОРЕНИЕ СТЕКЛОДУВОВ

Репортаж

Бушует пламя в стекловаренной печи. Споро работают выдувальщики бригад Н. А. Трутченко и В. Ф. Савина.

Они поочередно выхватывают из раскаленной печи расплавленное стекло. На мгновение застывшая на кончике трубки-самодувки оранжевая капля в умелых руках стеклодува как бы сама собой обретает законченные формы будущего бокала, фужера.

Продукция первого цеха Новокузнецкого стекольного завода пользуется спросом у покупателей. Начиная с прошлого года, два своих изделия стеклоделы выпускают с государственным Знаком качества.

— Нынче, — рассказывает начальник цеха Л. А. Смирнова, — мы намерены аттестовать на высшую категорию качества еще два.

С Людмилой Арсентьевной мы со стороны наблюдаем за работой. Вот Николай Андреевич Трутченко закончил отделку очередного фужера. И он уже по конвейеру движется к печи отжига. Высокая норма у бригады. Встав на предсъездовскую вахту, коллектив ежемесячно выполняет задание не менее чем на 120 процентов. План прошлого года передовики закончили на семьдесят два дня раньше срока. А пятилетку бригада выполнила за четыре года и три месяца. В нынешних обязательствах коллектив наметил одиннадцатую пятилетку выполнить за четыре года. Инициативу товарищей поддержали бригады В. Ф. Савина, П. К. Фриделя.

Перевыполнять производственные задания стало хорошей традицией в первом цехе. Отстающих здесь нет. Широкое распространение среди стеклоделов получил почин трудящихся Аксайского завода пластмассовых изделий, когда рабочий сам просит повысить ему норму выработки. По этому методу в цехе трудятся бригады шлифовщиков Т. М. Девяткиной, Л. М. Заболевич, С. М. Метелкиной.

Несмотря на напряженную норму, эти коллективы план нынешнего года обязались закончить к годовщине Великого Октября. Достичь этой цели решено за счет создания комплексных бригад, работающих на единый наряд. На прогрессивный метод организации труда сейчас перешел коллектив Л. М. Заболевич. Большой эффект стеклоделы ожидают от реконструкции цеха, которая должна завершиться в конце первого квартала.

Недалек тот день, когда начнет трудиться двухванная печь, что выстроена недалеко от верстака, на котором сейчас кипит жаркая работа. Большие надежды связывают мастера стекольного дела с новой печью. Она намного производительнее действующей. С ее помощью можно будет делать посуду из разноцветного стекла. Есть мечта освоить здесь и производство изделий из накладного стекла.

Задачи эти рассчитаны на ближайшую перспективу. А уже сейчас в цехе успешно действует новая печь отжига. Сюда по конвейеру поступают изделия, сработанные стеклодувами бригад А. Н. Трутченко и В. Ф. Савина. Словно умытое холодной ключевой водой, покидает докрасна раскаленный тоннель отжиговой печи стекло. Кажется, дотронься до него, и воздух задрожит от чистого хрустального звона.

Однако еще не все операции прошло творение стеклоделов. Еще предстоит поработать обрезчику и гранильщику. Еще раз пламя коснется стекла на оттопочной машине. И только тогда оно попадет к алмазчику. На этом участке сейчас трудится бригада Т. М. Девяткиной. Затейливые узоры наносят ловкие руки алмазчиков на тонкое стекло.

А. ТЕНДИТНЫЙ.
г. Новокузнецк.

ГОРНЫЕ ЛЫЖИ

Наравне со взрослыми

Наподвозку от поселка Воловец Закарпатской области прошли Всесоюзные соревнования горнолыжников по скоростному спуску.

Особенность этих состязаний заключалась в том, что в них юные горнолыжники боролись за победу наравне со взрослыми — на той же трассе и при тех же условиях. И надо сказать, что юные этот экзамен выдержали на отлично. В шестерку сильнейших вошли три спортсмена, возраст которых 17 лет. Так, О. Долганов, представляющий «Урожай» Кемеровской области, стал вторым призером стартов, а его товарищ по команде А. Селиванов занял пятое место. Победу же на соревнованиях одержал опытный мастер из Казахстана А. Артеменко.

Р. АЛЕКСАНДРОВ.
г. Кемерово.

Снайперы из Сидоровского

В селе Костенково Новокузнецкого района прошли районные соревнования по биатлону и стрельбе, посвященные открытию месячника оборонно-массовой работы в честь 63-й годовщины Советской Армии и Военно-Морского Флота.

В соревнованиях стрелков наибольшее количество очков выбил десятиклассник Сидоровской средней школы Владимир Аверченко. В состязаниях женщин лучший результат показала воспитательница детского сада этого же совхоза Наталья Завгороднева.

И в эстафете биатлонистов первенствовали спортсмены из Сидоровского. Их команда в составе братьев Михаила и Сергея Шунковых, Владимира Бердникова, Александра Анисимова награждена Почетной грамотой районного комитета ДОСААФ.

В. ДЕРИГЛАЗОВ
Новокузнецкий район.

VII зимняя спартакиада народов РСФСР 1981

Условия есть— результата нет

Как это ни парадоксально, конькобежный спорт в Кемеровской области не в почете. Казалось бы, для его развития в нашем крае есть все необходимое: залитые поля, достаточно опытные тренеры, квалифицированные судьи и главное—прекрасные климатические условия, позволяющие скороходам заниматься непосредственно на льду пять—шесть месяцев в сезоне. И тем не менее конькобежцев-кузбассовцев, достигших сколько-нибудь заметных результатов на всероссийской и всесоюзных аренах, можно, как говорится, пересчитать по пальцам.

Традиционную непопулярность конькобежного спорта в Кузбассе еще раз подтвердил только что закончившийся чемпионат области. Судите сами, на парад открытия этих ответственных соревнований, которые можно считать генеральной репетицией наших конькобежцев перед VII зимней Спартакиадой народов РСФСР, вышли представители всего лишь трех команд — Кемерова, Новокузнецка и Осинников. Только скороходы этих городов и оспаривали призовые места первенства. Правда, перед началом чемпионата удалось выяснить, что предварительные заявки на участие в нем подавали еще и команды Топок, Юрги и Прокопьевска, но заявки так и остались заявками — на соревнования в областной центр конькобежцы этих городов не прибыли. Не думается, что заявленные спортсмены по своей инициативе отказались от чемпионата Кузбасса. Скорее всего виновниками их неявки были руководители городских спорткомитетов, не обеспечившие участие своих команд в первенстве.

Настораживает и такой факт: до сих пор крайне узка «география» конькобежного спорта в области. Мало внимания его развитию уделяется в ряде городов Кузбасса, не говоря уже о районах. Как правило, в сборную области входят в основном скороходы Кемерова и Новокузнецка. Только между ними и идет обычно соперничество на соревнованиях. Не составило в этом отношении исключения и прошедшее первенство. Конькобежцы Кемерова и Новокузнецка поделили между собой все звания чемпионов и большую часть призовых мест.

Хотелось бы отметить успешные выступления на льду стадиона «Химик» кемеровчан, мастеров спорта СССР И. Романенко и Ю. Бровко. Ирина в отсутствие своей подруги по сборной Кузбасса Н. Глебовой, которая находится на международных соревнованиях, уверенно первенствовала в забегах на 500 и 1500 метров у женщин. Еще более успешным было выступление Бровко, который стал чемпионом среди мужчин на дистанциях 500, 1000 и 1500 метров. Причем в забеге на 1000 метров Юрий, представляющий СДСО «Буревестник», установил новый рекорд Кузбасса — 1,26,6. Прежнее достижение равнялось 1,27,6.

В команде новокузнечан отличились кандидаты в мастера спорта И. Мухортова, ставшая чемпионкой в беге на 1 500 метров, и В. Дитишин, победивший на дистанции пять тысяч метров.

В общем зачете первенствовали конькобежцы Новокузнецка, второе место заняли спортсмены Кемерова, третье —Осинников.

А. РОДИНСКИХ.
г. Кемерово.

Можно ли отдохнуть в городе? Такой вопрос задают себе тысячи семей, по тем или иным причинам не попавших в выходные дни за город. Но, побывав хоть раз на ВДНХ СССР, многие решают для себя проблему отдыха раз и навсегда. Здесь можно прокатиться на русской тройке, покататься с ледяных гор, послушать частушки скоморохов, совершить лыжную прогулку...

25—30 тысяч в будние дни и 45—50 тысяч москвичей и гостей столицы в выходные приходят сейчас на территорию выставки, чтобы получить заряд бодрости.

НА СНИМКЕ: «...а олени лучше! На ВДНХ СССР проходит праздник «Русская зима».

Фотохроника ТАСС.

«ПАНОРАМА» № 5

В сегодняшнем выпуске помещены: программа предстоящих телевизионных передач, большая реклама управления кинофикации и облкинопроката о начинающемся в Кузбассе 7 февраля народном кинофестивале, подборка разнообразных информаций, «Калейдоскоп», частные объявления читателей, советы для женщин. Есть в «Панораме» очередной кроссворд и задача.

ПОГОДА

Гидрометбюро сообщает:

30 января ожидается переменная облачность, местами кратковременный снег, метель. Ветер юго-западный, 9—14 метров в секунду, по северу 15—20.

Температура 9—14, местами до 18 градусов ниже нуля. В последующие два дня ожидается незначительное потепление.

Вторая страница сегодняшнего номера сменная.

Редактор
Н. А. БУРЫМ.

Адрес редакции: 650630, ГСП, г. Кемерово-99, ул. Ноградская, 3. Телефоны: приемной редактора 6-69-74, заместителей редактора 6-65-74, 6-70-82, ответственного секретаря 6-68-81, зам. ответственного секретаря 6-65-63, отделов редакции: партийной жизни 6-61-83 и 6-02-08, пропаганды 6-66-73, 6-44-22, Советов народных депутатов 6-64-84, 6-44-84, культуры 6-62-01, 6-47-44, тяжелой индустрии 6-69-44, 9-51-02, 6-02-00 химической и легкой промышленности 6-65-86, 6-38-49, сельского хозяйства 6-67-82 и 6-90-71, строительного 6-67-46 и 6-02-00, писем и рабселькоров 6-90-52, 6-78-97, 6-87-68, 6-60-72, информации и спорта 6-82-61, 9-58-76, 6-62-37, еженедельника «Панорама» 6-63-02, объявлений 6-68-72, фотокорреспондентов 6-90-63, приема информации 6-88-85, общественной приемной 6-66-52, бухгалтерии 52-70-10, директора издательства 52-79-10. Собственные корреспонденты: в Белове — 2-29-27, Мариинске — 31-20, Междуреченске — 2-00-76, Новокузнецке — 7-02-04, Прокопьевске — 2-17-34, Юрге — 2-17-83.