Кемеровская областная научная библиотека Газетно-журнальный фонд

Пролетарии всех стран, соединяйтесь!

КУЗБАСС

ОРГАН КЕМЕРОВСКОГО ОБКОМА КПСС И ОБЛАСТНОГО СОВЕТА НАРОДНЫХ ДЕПУТАТОВ

Газета основана в январе 1922 года.
№ 258 (17489).
Воскресенье, 8 ноября 1981 года.
Цена 2 коп.

В НОМЕРЕ

● Празднование 64-й годовщины Великой Октябрьской революции. 1, 2 стр.
● Лауреаты Государственных премий СССР 1981 г. 1, 3 стр.
● Увлеченность — черта советская. 4 стр.

ВЕРНОСТЬ ЛЕНИНСКИМ ЗАВЕТАМ

ВОЕННЫЙ ПАРАД И ДЕМОНСТРАЦИЯ НА КРАСНОЙ ПЛОЩАДИ

Перевернута еще одна яркая, незабываемая страница в истории Страны Советов. На нашу землю вновь пришел любимый праздник.

XXVI съезд КПСС еще больше укрепил нашу веру в правоту политики ленинской партии, в правильность пути, выбранного 64 года назад. Он определил ритм трудовых будней Родины Великого Октября, атмосферу нынешнего праздника. В этот день—7 Ноября, взоры советских людей, всего прогрессивного человечества прикованы к Москве, ее Красной площади.

Бурными, долго не смолкающими аплодисментами приветствуют москвичи и гости столицы руководителей Коммунистической партии и Советского государства. На Центральную трибуну Мавзолея поднимаются товарищи **Л. И. Брежнев, Ю. В. Андропов, М. С. Горбачев, А. А. Громыко, А. П. Кириленко, А. Я. Пельше, М. А. Суслов, Н. А. Тихонов, К. У. Черненко, П. Н. Демичев, В. В. Кузнецов, М. С. Соломенцев, И. В. Капитонов, В. И. Долгих, М. В. Зимянин, К. В. Русаков.**

Бой Кремлевских курантов извещает: наступило 10 часов. Из ворот Спасской башни на открытой машине выезжает член Политбюро ЦК КПСС, министр обороны СССР, Маршал Советского Союза **Д. Ф. Устинов.** Навстречу от Исторического музея движется машина командующего парадом. Перед Мавзолеем командующий войсками ордена Ленина Московского военного округа генерал армии **П. Г. Лушев** отдает рапорт. Принял его, министр обороны СССР объезжает войска, поздравляет участников парада с праздником. В ответ над площадью прокатывается громкоголосое «Ура!».

Закончив объезд, министр обороны СССР поднимается на трибуну Мавзолея и произносит речь.

Воздух оглашается троекратным «Ура!». Гремит артиллерийский салют. Сводный оркестр исполняет гимн Советского Союза.

Под барабанную дробь со стороны Исторического музея на брусчатку Красной площади вступает строй барабанщиков и фанфаристов —питомцев Московского военно-музыкального училища.

Чеканя шаг, стройными рядами перед Мавзолеем проходят слушатели Военной академии имени М. В. Фрунзе, Военно-политической академии имени В. И. Ленина, Военной академии имени Ф. Э. Дзержинского.

На марше—Военная академия бронетанковых войск имени Маршала Советского Союза Р. Я. Малиновского.

Проходят парадные расчеты Военно-инженерной академии имени В. В. Куйбышева, Военной академии химической защиты имени Маршала Советского Союза С. К. Тимошенко, Военно-воздушной академии имени Ю. А. Гагарина, Военно-воздушной инженерной академии имени профессора Н. Е. Жуковского.

Над очередной колонной реет бело-голубой краснозвездный флаг. Идут курсанты и офицеры Высшего военно-морского инженерного училища имени Ф. Э. Дзержинского.

На площади — парашютисты-десантники.

На марше их сменяют воспитанники Московского высшего пограничного командного училища имени Моссовета, морские пехотинцы.

Идут воины дивизии внутренних войск имени Ф. Э. Дзержинского.

По площади проходят колонны юной воинской смены — суворовцев из Москвы и Калинина, нахимовцев из Ленинграда. За ними шагают курсанты Московского высшего общевойскового командного училища имени Верховного Совета РСФСР.

Короткое затишье — и в рокоте могучих двигателей на площадь въезжают боевые машины и бронетранспортеры гвардейской мотострелковой Таманской дивизии имени М. И. Калинина.

За таманцами следуют воздушно-десантные войска, их сменяют машины гвардейской танковой Кантемировской дивизии.

На Красную площадь вступают артиллерийские и ракетные подразделения.

Колонну боевой техники замыкают подразделения оперативно - тактических и тактических ракет.

Перед Мавзолеем проходят шеренги сводного военного оркестра.

На смену торжественной, строгой мелодии строевого марша над Красной площадью разносится величавая, раздольная, как наша Родина, песня. Появляется колонна празднично украшенных машин.

Над площадью торжественно разносится мелодия песни «Партия — наш рулевой».

С букетами в руках на Центральную трибуну Мавзолея поднимаются пионеры. Они вручают руководителям Коммунистической партии, Советского государства цветы и алые банты.

Начинается демонстрация представителей трудящихся города-героя, города-труженика, города-созидателя. Одними из первых открывают праздничное шествие лидеры социалистического соревнования завода имени И. А. Лихачева.

В праздничных колоннах — передовики московской типографии «Красный пролетарий». Революционная летопись предприятия — это первые большевистские листовки, бои на баррикадах Красной Пресни, сражения с юнкерами в 1917-м и издание декретов правительства молодой Советской республики.

Нескончаем людской поток на Красной площади.

«Мы — интернационалисты!» — этот лозунг подкреплен делами и чувствами москвичей. В разноцветье лозунгов, транспарантов, панно — знакомые названия столичных предприятий: «Серп и молот», имени Владимира Ильича, ГПЗ-1, 2-й часовой завод, «Красная Роза», «Трехгорная мануфактура».

Кажется, у самой радуги взяли яркие краски для оформления колонны текстильщицы знаменитой «Трехгорки» — ткани, отмеченные почетным пятиугольником. Для коллектива этого предприятия нынешний Октябрь — особенный праздник. Шестьдесят лет назад, 6 ноября, «Трехгорную мануфактуру» посетил Владимир Ильич Ленин. Именно в тот день он сказал слова, ставшие крылатыми: «Все, чего мы достигли, показывает, что мы опираемся на самую чудесную в мире силу — на силу рабочих и крестьян. Это дает нам уверенность, что следующую годовщину мы встретим под знаком победы на фронте труда».

Предсказания Ильича сбылись. Дореволюционной мануфактуре потребовалось сто лет для выпуска первого миллиона метров ткани, сейчас комбинат ежегодно выпускает 220 миллионов метров.

Вновь и вновь разносятся над площадью здравицы в честь ленинской партии, советского народа — народа-созидателя, неустанного борца за мир. Многоголосое «Ура!» разносится далеко окрест. А перед Мавзолеем проходят все новые праздничные колонны москвичей.

Вместе с представителями трудовой Москвы в праздничных колоннах идут работники культуры, искусства, воссоздающие в своих произведениях героический облик нашего современника, рассказывающие о последовательной миролюбивой политике партии.

В кумач праздничного убранства колонн вплетены фотографии, газетные строки, киноленты.

Хлебный колос — символ одухотворенности труда земледельца — принесли на демонстрацию ученые Тимирязевской академии. Дальнейший подъем сельского хозяйства был назван на XXVI съезде КПСС основой продовольственной программы. Видная роль в решении этой важной задачи отводится ведущему сельскохозяйственному вузу страны.

На транспаранте цифра: 220 миллионов рублей. Таков экономический эффект от внедрения научных разработок «Тимирязевки» за годы десятой пятилетки. Еще больше намереваются внести ученые в фонд пятилетки нынешней.

Сегодня на Красной площади москвичи рапортуют о том, что уже сделано после XXVI съезда КПСС, делятся планами успешного осуществления предначертаний родной Коммунистической партии. А рассказать участникам Октябрьских празднеств есть о чем — от пуска новых заводов и фабрик, выведения высокоурожайных сортов зерна до освоения космических высот.

На гостевых трибунах — космонавты. Среди них члены экипажей, готовящихся к первому советско-французскому полету. Они приняли эстафету небесной дружбы у советских летчиков и пилотов легендарной эскадрильи «Нормандия—Неман».

И вновь на площади кумачовый прибой. Это юность столицы салютует Октябрю красными флагами, вымпелами, значками ВЛКСМ.

Только что комсомол отметил 63-ю годовщину. Вместе со страной прошел он путь борьбы и побед. Гражданская война и становление народного хозяйства, Великая Отечественная и эпопея возрождения городов и сел, целина и ударные стройки — все это этапы славного пути.

Сегодня он продолжается на БАМе и в Нечерноземье, на «Атоммаше» и Канско-Ачинском топливно-энергетическом комплексе, на нефтяных и газовых месторождениях Сибири.

Ветераны революции, герои труда передают эстафету в надежные руки. Дело Октября будет жить вечно!

Репортаж с Красной площади вели корреспонденты ТАСС Л. ЕРМАКОВА, В. БЕЗБРЕЖНЫЙ, М. БОРОДЫНЯ, Ю. БУРЯК, П. РЯБОВ.

НА СНИМКЕ: праздничная демонстрация трудящихся Кемерова.

Фото В. Грызыхина и Ю. Сергеева.

ПОД ЗНАМЕНЕМ ВЕЛИКОГО ОКТЯБРЯ

Кемерово

В праздничном убранстве проспекты и улицы областного центра Кузбасса. Площадь Советов расцвечена алым кумачом знамен, красочных панно и транспарантов. На фасадах зданий — портреты основателей марксистско - ленинского учения, членов Политбюро ЦК КПСС. Всюду море знамен, музыка, песни, светятся улыбками и радостью лица демонстрантов.

Год от года крепнет могущество Советского государства. Ярким подтверждением тому служат достижения индустриального Кузбасса.

Кузбассовцам есть о чем рапортовать Октябрю. Десятки коллективов промышленных предприятий досрочно выполнили задания и обязательства первого года одиннадцатой пятилетки. Это достойный вклад в выполнение решений XXVI съезда КПСС.

10 часов утра. На центральной трибуне площади Советов — секретари и члены бюро обкома и горкома партии, руководители облисполкома и горисполкома. На гостевых трибунах — передовики предприятий, строек, партийные, советские, профсоюзные, комсомольские работники, ветераны партии.

Чеканя шаг, под торжественные звуки сводного оркестра четким маршем перед трибунами проходят курсанты высшего военного командного училища связи. Среди них отличники учебы, стипендиаты комсомола Кузбасса сержанты Зайчик и Малышев. В праздничном строю шагает отличное подразделение капитана Слободчикова, которое уже не один год шефствует над семьей Героя Советского Союза Геннадия Красильникова.

Вслед за воинами с красными лентами через плечо идет большая группа победителей и инициаторов городского социалистического соревнования. Накануне праздника кузбассовцы с радостью узнали о том, что ткачихе Кемеровского комбината шелковых тканей, депутату Верховного Совета СССР Н. Ф. Бокиной присвоено звание лауреата Государственной премии СССР. Два годовых плана с начала одиннадцатой пятилетки —таково достижение знатной ткачихи. О выполнении своих годовых обязательств к юбилею Октября досрочно рапортовали бригады Ю. И. Гусевского с шахты «Северная», Н. П. Пашкова с завода химического волокна и другие.

Шеренга демонстрантов несет портреты членов Политбюро ЦК КПСС. А вот идет группа знаменосцев с флагами всех пятнадцати союзных республик. В будущем году исполняется 60 лет со дня образования СССР. По инициативе передовых коллективов Москвы и Ленинграда в Кузбассе развертывается соревнование под девизом «60-летию образования СССР — 60 ударных трудовых недель».

На площадь Советов вступают яркие, красочные колонны школьников Центрального, Заводского, Ленинского районов областного центра. На транспарантах, которые несут отличники учебы, читаем: «Слава Коммунистической партии Советского Союза!». Вместе с учениками идут учителя, посвятившие свою жизнь благородному труду воспитания молодого поколения.

На главную площадь Кузбасса вливается новый поток — идет достойная смена рабочего класса — учащиеся профессионально-технических училищ. В нынешней пятилетке в нашей области будет подготовлено 154 тысячи квалифицированных рабочих. Особенно ярко и празднично выглядит группа учащихся СГПТУ № 83. Впрочем, их будущая профессия тоже связана с яркими красками и красивыми узорами — это будущие ткачи. Мимо трибуны проходят учащиеся техникумов и других специальных средних учебных заведений.

Одновременно на площадь вступают яркие колонны трудящихся трех районов— Центрального, Ленинского, Заводского.

Колонну Ленинского района открывает коллектив комбината шелковых тканей — победитель предоктябрьского социалистического соревнования. Сегодня предприятию высокой культуры производства есть о чем рапортовать Октябрю. С начала года реализовано почти на три миллиона рублей сверхплановой продукции. С каждым годом растет здесь производительность труда.

Колонну демонстрантов Центрального района возглавляет победитель предоктябрьского социалистического соревнования коллектив Кемеровской ГРЭС.

Много внимания на станции уделяют экономии топливно-энергетических ресурсов. За десять месяцев здесь сберегли около полутора миллионов киловатт-часов электроэнергии и свыше 1700 тонн условного топлива. Только перевод котлов на природный газ позволил высвободить для народного хозяйства страны восемьсот тысяч тонн кузбасского угля.

Под алыми стягами проходят энергетики. Красочно оформлена амблема: действующая карта страны энергетической, о которой в свое время мечтал В. И. Ленин. Море знамен, флаги союзных республик, красные гвоздики. В этой колонне идут представители трудящихся всех подразделений районного управления.

В первых рядах демонстрантов Заводского района — коллектив производственного объединения «Азот». Сегодня у химиков лица светятся улыбками, радостью: накануне праздника коллектив отметил свое 25-летие. Объединение — это тридцать видов различной продукции, львиная доля которой поступает к потребителям со Знаком качества.

В праздничной колонне идут представители первых поколений инженеров предприятия: В. И. Вальс, О. М. Воронкова, В. И. Ожиганич, Ю. Л. Трепнау. На субботник, посвященный юбилею, здесь вышли восемь тысяч человек, накануне Октября отсюда ушел сверхплановый эшелон минеральных удобрений. На прибыли коллектива объединения в городе построены самый большой универсам, самая крупная поликлиника, лучший стадион.

«Октябрю — наш достойный труд!», «Сверх плана...» — один лозунг сменяет другой.

Приближается к трибуне колонна молочного комбината. Нынче предприятие по итогам соревнования за третий квартал удостоено переходящего Красного знамени отраслевого министерства республики. Сегодня в праздничной колонне идут новаторы производства В. К. Коновалова, Н. Ф. Филипенок, Н. С. Волков и Г. В. Никитина.

В первых рядах колонны Ленинского района идут трудящиеся завода химического волокна. С годовым заданием здесь досрочно справился уже 21 комплект. В счет 1982 года трудится восемь коллективов смен и более 180 крутильщиц. Некоторые к 7 Ноября выполнили два годовых задания. Среди них крутильщицы Г. П. Захарова и Л. И. Крутикова, оператор А. С. Уткин. Это они первыми поддержали на заводе почин передовой рабочей А. И. Печеркиной «Пятилетку — за 2,5 года!».

Вот мы видим коллектив треста «Строймеханизация». Многочисленные гирлянды шаров, цветы, алые стяги, улыбки демонстрантов... и мирное небо над ними. Советские люди не хотят войны. Вот почему свою колонну строители оформили под девизом: «Борьба за мир — веление времени». Это коллектив «Строймеханизации» подтверждает самоотверженным трудом.

Шествие трудящихся Центрального района продолжают работники старейшего в городе объединения «Кузбассэлектромот». Накануне праздника его коллектив отметил свое сорокалетие.

Сегодня в рядах демонстрантов идут те, кто продолжает традиции старшего поколения. Вот комсомольско-молодежная бригада, которой руководит С. Синецкий. Она перевыполнила обязательства, взятые в честь юбилея объединения. Заслуженным уважением пользуются на предприятии бригады кавалеров ордена Трудового Красного Знамени А. М. Ляпустина и депутата горсовета А. И. Смирновой, награжденной по итогам работы в десятой пятилетке орденом Ленина.

«Благосостояние народа — высшая цель партии», — такова тема праздничного оформления колонны хлебокомбината. Впереди идет Герой Социалистического Труда, почти четыре десятилетия проработавшая на первом хлебозаводе, О. Л. Кучумова. Над площадью звучат слова приветствия в адрес коллектива бригады А. И. Бобровской, которая стала победителем в предоктябрьском соревновании.

Ударным трудом отметили предпраздничную вахту коксохимики: 28 коллективов, 106 бригад участвовали в социалистическом соревновании. Одиннадцать бригад работают сегодня под девизом «Месячный план за 26 календарных дней». «Выполнить задание одиннадцатой пятилетки к 115-й годовщине со дня рождения В. И. Ленина».

К трибунам приближаются шеренги трудящихся объединения «Химпром». 42 бригады, более двух с половиной тысяч человек вели здесь трудовой спор за достойную встречу Великого Октября. И аппаратчики, и ремонтники, и люди других профессий с радостью рапортуют о своих успехах — за девять месяцев объем продукции по сравнению с прошлым годом увеличился на 3,6, производительность труда — на 2,6 процента.

Приподнятое настроение в многотысячной колонне научно - производственного объединения «Карболит». Красные флаги, портреты членов Политбюро ЦК КПСС, красочные панно плывут над шеренгами трудящихся. Почти в каждой праздничной колонне можно увидеть лозунги об экономии и бережливости. Коллектив НПО «Карболит» ведет большую работу в этом направлении. Ее итоги — свыше десяти медалей ВДНХ СССР.

На площадь вступают все новые и новые шеренги демонстрантов, и, кажется, нет конца людскому половодью, здравицам в честь Коммунистической партии, Советскому правительству.

Кемеровчане, как и все советские люди, выражают искреннюю благодарность Центральному Комитету Коммунистической партии Советского Союза, лично Генеральному секретарю ЦК КПСС товарищу Л. И. Брежневу за их неустанную борьбу за мир.

Колонну строителей Центрального района возглавляет коллектив треста «Кемеровогражданстрой». Почти все новостройки города так или иначе связаны с этим трестом. Вот и нынче благодаря строителям вовремя смогли начать учебный год три тысячи школьников, в новые детские сады пришли 420 ребятишек.

Продолжается шествие трудящихся Заводского района. Вот следом за строителями идет колонна автомобилистов. В первых рядах демонстрантов водители и механики лучшего подразделения автоколонны № 1236 — коллектив первого отряда. Кемеровские автомобилисты, помимо межобластных перевозок, осуществляют дальние грузовые рейсы по всей стране: на запад до Москвы и дальше, на восток — до самого Иркутска.

(Окончание на 2-й стр.).

ПРИЕМ В КРЕМЛЕВСКОМ ДВОРЦЕ СЪЕЗДОВ

По случаю 64-й годовщины Великой Октябрьской социалистической революции правительство Союза Советских Социалистических Республик 7 Ноября устроило в Кремлевском Дворце съездов прием.

На приеме были товарищи **Л. И. Брежнев, Ю. В. Андропов, М. С. Горбачев, А. А. Громыко, А. П. Кириленко, А. Я. Пельше, М. А. Суслов, Н. А. Тихонов, Д. Ф. Устинов, К. У. Черненко, П. Н. Демичев, В. В. Кузнецов, М. С. Соломенцев, И. В. Капитонов, В. И. Долгих, М. В. Зимянин, К. В. Русаков.**

В зале находились члены и кандидаты в члены ЦК КПСС, члены Центральной ревизионной комиссии КПСС, депутаты Верховных Советов СССР и РСФСР, руководители министерств и ведомств, военачальники, знатные люди труда, деятели науки и культуры, летчики-космонавты, представители общественных организаций.

На приеме присутствовали видные деятели коммунистических и рабочих партий.

Среди гостей находились также главы дипломатических представительств, аккредитованные в СССР, зарубежные гости, прибывшие в Москву на торжества, представители духовенства, журналисты.

На приеме выступил Генеральный секретарь ЦК КПСС, Председатель Президиума Верховного Совета СССР Л. И. Брежнев.

ВЫСТУПЛЕНИЕ ТОВАРИЩА Л. И. БРЕЖНЕВА

Дорогие товарищи и друзья!

Уважаемые гости!

Вновь великий советский народ отмечает годовщину своей великой революции. Вновь по исторической Красной площади четким строем прошли готовые к защите Родины войска со своей могучей техникой, прокатилась волна праздничной демонстрации трудящихся.

В руках ее участников мы видели показатели трудовых успехов, цифры планов и обязательств на будущее. Видели лозунги дружбы и солидарности с братскими социалистическими государствами, с трудящимися всех стран, призывы к борьбе за мир.

Все это развернулось на главной площади Советского Союза как яркое, многоцветное полотно, отражающее жизнь, дела и чаяния нашего народа.

Советские люди заняты большими делами. Они претворяют в жизнь планы нового этапа коммунистического строительства, выработанные XXVI съездом КПСС.

Решение непростых задач, возникающих на этом пути, требует максимальной концентрации творческих сил народа, требует организованности, дисциплины, инициативы и высокого качества труда.

К этому призывает партия, а всенародная поддержка ее курса—залог того, что поставленные цели будут успешно достигнуты.

Мы живем и работаем в сложной международной обстановке. Опасные замыслы и авантюристическая политика агрессивных кругов империализма создают угрозу миру и безопасности народов.

В этих условиях мощь Советского государства и его социалистических союзников, наша стойкая, последовательная политика мира и сотрудничества со всеми здравомыслящими, миролюбивыми силами все отчетливее выступают как одна из главных гарантий сохранения всеобщего мира.

В этот торжественный день мы заверяем: Советский Союз будет делать все, чтобы оправдать надежды народов, будет твердо и неуклонно отстаивать дело мира, справедливости и свободы.

Позвольте, дорогие друзья, предложить тост:

— За великий советский народ и его славную Коммунистическую партию!

— За прочный, нерушимый мир на нашей планете!

— За здоровье участников сегодняшнего парада и демонстрации и всех присутствующих в этом зале!

Выступление Леонида Ильича Брежнева было встречено продолжительными аплодисментами.

Прием прошел в торжественной, сердечной обстановке.

Мастера искусств дали праздничный концерт.

(ТАСС).

ПОЗДРАВЛЯЕМ!

Постановлением ЦК КПСС и Совета Министров СССР за выдающиеся достижения в труде большой группе передовиков Всесоюзного социалистического соревнования присуждены Государственные премии СССР 1981 года.

Среди удостоенных звания лауреата Государственной премии есть и наши земляки: бригадир проходческой бригады Новокузнецкого шахтопроходческого управления комбината «Кузбассшахтострой» Ринат Нагимович Батталов, старший машинист котлотурбинного цеха Беловской ГРЭС имени 50-летия Великого Октября Алексей Георгиевич Прохоров, ткачиха Кемеровского комбината шелковых тканей Нина Федоровна Бокина, резчица стекла Анжеро-Судженского стекольного завода Галина Васильевна Грищенко.

ПОД ЗНАМЕНЕМ ВЕЛИКОГО ОКТЯБРЯ

(Окончание. Начало на 1-й стр.).

За транспортниками идут работники связи, городского и коммунального хозяйства, монтажники и строители, сотрудники проектных и научно-исследовательских институтов.

«Родине — труд вдохновенный!» — таким красочным транспарантом открывается колонна работников бытового обслуживания. Они делом подкрепили свой девиз: сейчас населению предлагается более шестисот видов услуг.

К трибунам приближаются праздничные колонны работников здравоохранения, торговли.

В колоннах Заводского и Центрального районов проходят строители «Кемеровосхимстроя», «Кемеровосельстроя». Это их руками возводятся и реконструируются мощности объединений «Азот» и «Химпром», десятки малых и больших строек в самых глубинных сельских районах области.

На площадь Советов вступают новые колонны демонстрантов. Под алыми стягами идут студенты вузов областного центра. Открывает колонну коллектив студентов и преподавателей мединститута, который нынче отмечает свое 25-летие. За четверть века здесь подготовлено около десяти тысяч медиков. Красными гвоздиками расцвела главная площадь города — это идут студенты строительного отряда из технологического института пищевой промышленности, который все заработанные средства перечислял в Фонд мира. Мимо трибуны проходят студенты государственного университета, политехнического института, культуры...

☆ ☆ ☆

Праздничные демонстрации состоялись в Кировском и Рудничном районах города.

Новокузнецк

В 50-й раз Новокузнецк встретил праздник Великого Октября. И как символ верности его идеям стало награждение города вторым орденом — орденом Октябрьской Революции, которого он удостоен в дни своего золотого юбилея. Самоотверженным трудом ответили новокузнечане на высокую оценку их вклада во всенародное дело строительства коммунизма.

На транспарантах и панно — рапорты трудовых побед. Ударная октябрьская вахта позволила многим коллективам добиться новых замечательных успехов. С праздничной трибуны звучат приветствия, адресованные труженикам коксохимпроизводства и аглофабрики КМК. Коксохимики и агломератчики, до недавнего времени бывшие в числе отстающих, вышли на передовые рубежи.

В многотысячной колонне кузнецких металлургов уверенно шагают электросталеплавильщики второго цеха. Уже больше полугодия действует первая электропечь, на которой получены десятки тысяч тонн отличной стали. Накануне в цехе произошло знаменательное событие: поставлен под нагрузку второй мощный агрегат.

С хорошими производственными показателями пришли к празднику коллективы алюминиевого и ферросплавного заводов. Многие бригады перевыполнили свои предпраздничные социалистические обязательства не только по выплавке металла, но и по экономии энергоресурсов.

Как всегда, в числе правофланговых — шахтерская гвардия. Особенно результативными были минувшие месяцы у бригад, которые возглавляют известные в Кузбассе вожаки В. Г. Бовт, Е. И. Дроздецкий, Р. Н. Стахеев, досрочно рапортовавших о выполнении годовых заданий.

В успешной работе горняков немалая доля усилий транспортников. Новокузнецкое отделение на хорошем счету среди коллективов Кемеровской железной дороги. Накануне праздника оно стало победителем Всесоюзного социалистического соревнования.

Многолюдными были колонны строителей, ударно поработавших на предпраздничной вахте. А на заводе «Сантехлит» эти дни были ознаменованы выпуском полумиллионной ванны с начала действия завода.

Труженики одного из крупнейших индустриальных городов страны, ровесника первой пятилетки, в год первый одиннадцатой пятилетки продемонстрировали свою горячую решимость успешно выполнить плановые задания, внести достойный вклад в реализацию решений XXVI съезда партии.

Прокопьевск

Орденоносный Прокопьевск в красочном убранстве. Повсюду на улицах — многоцветье знамен и транспарантов. Торжественно выглядит главная площадь города — площадь Победы.

Первыми прошли по ней трудящиеся Зенковского района, завоевавшие первенство в предпраздничном социалистическом соревновании.

Стройны ряды горняков шахты имени Дзержинского, досрочно выполнивших обязательства в честь 64-й годовщины Октября. 97 тысяч тонн угля добыли они сверх плана с начала года. Особенно хорошо потрудилась бригада имени XXVI съезда КПСС Л. С. Соловьева. Около одиннадцати километров выработок подготовили проходчики за десять месяцев, что примерно на 25 процентов больше годового задания. На днях этот коллектив признан победителем Всесоюзного соревнования по итогам работы в третьем квартале.

Под стать лидеру трудится другая шахта-ветеран — «Центральная». Она дополнительно подняла на-гора 60 тысяч тонн топлива. Хороших показателей в передовом районе добились также шахта «Смычка», кондитерская фабрика «Кузбасс», мясокомбинат. На 3,5 миллиона рублей превзошел Зенковский район программу реализации продукции.

Рапортуя о своих трудовых достижениях, труженики шахтерского города выражают горячую признательность ЦК КПСС, Советскому правительству за постоянную заботу о дальнейшем развитии отрасли, росте благосостояния горняков.

Трибуны рукоплещут коллективам шахт «Тырганская», имени Калинина, «Новградская», обогатительных фабрик «Зиминка» и «Коксовая», завода «Автоагрегат», швейной фабрики «Горнячка». Там постоянно совершенствуют технологию производства, обновляют ассортимент, улучшают качество продукции.

Транспаранты, алеющие над колоннами, рассказывают о делах строителей. Близится к концу возведение крупнейшего в Сибири завода крупнопанельного домостроения. Готовятся к сдаче угольные горизонты на шахтах имени Ворошилова и «Северный Маганак». В нынешнем году на 12 километров увеличилась трамвайная магистраль Прокопьевска. Растет жилой микрорайон Ноградский. Началось строительство новых корпусов завода «Электромашина», где намечено выпускать экономичные высокомоментные двигатели.

Белово

Над колоннами демонстрантов, что вливаются на центральную улицу Белова — Советскую, половодье знамен и флагов, портреты К. Маркса, Ф. Энгельса, В. И. Ленина, членов Политбюро ЦК КПСС, транспаранты с рапортами промышленных предприятий о предпраздничных успехах лучших трудовых коллективов.

В первых рядах демонстрантов представители передовых угольных предприятий Беловского рудника. По итогам работы в третьем квартале победителями признаны открытчики разреза «Колмогоровский». Коллективу присуждено первое место с вручением переходящего Красного знамени горкома КПСС и горисполкома. Более 373 тысяч тонн угля добыли открытчики «Колмогоровского» в третьем квартале, превысив обязательства на 20 с лишним тысяч тонн. Всего же с начала года коллектив передового разреза добыл более 1 миллиона 150 тысяч тонн топлива.

Среди демонстрантов представители горняцких коллективов шахт «Западная», «Пионерка», «Инская». Им есть чем гордиться в этом году. Еще в октябре доложила о выполнении годового плана добычи угля известная в Кузбассе очистная бригада А. М. Каржова с «Инской». Свыше 500 тысяч тонн топлива выдал на-гора передовой коллектив. А в конце октября успех товарищей по труду повторила бригада молодого бригадира Н. М. Голомидова.

В праздничных колоннах представители предприятий — победителей предоктябрьского социалистического соревнования — водители Беловского ордена Трудового Красного Знамени пассажирского автопредприятия, строители Ленинского строительного управления механизации, швеи фабрики «Луч» и другие.

Беловские горняки и металлурги, транспортники и строители, энергетики и бытовики продемонстрировали свою преданность родной Коммунистической партии, уверенное стремление претворить в жизнь исторические решения XXVI съезда КПСС.

Киселевск

Праздничные колонны заполнили улицу имени В. И. Ленина, которая пережила в этом году свое второе рождение. Перепланировка газонов, подъездов домов, возведение новых зданий, асфальтирование омолодило главную магистраль города.

Праздничное шествие трудовых коллективов пятилетки открывает коллектив шахты «Киселевская». Он сейчас идет во главе соревнующихся. По радио звучат стихи, прославляющие нелегкий горняцкий труд. С гордостью называются имена членов очистной бригады, которую возглавляет Н. Ф. Лискин. На сверхплановый счет она к празднику Октября записала полторы тысячи тонн угля. Шахтеры «Киселевской», став на трудовую вахту в честь Великого Октября, добыли сверх плана более трех тысяч тонн угля. На транспарантах, которые они несут, слова: «Закончим годовой план добычи угля к 25 октября!».

За славными шахтерами идут мебельщики. Для них нынешний ноябрь — особый месяц. Через несколько дней фабрике исполняется четверть века. Ее путь — от обыкновенной столярной мастерской до хорошо оборудованного, комфортного предприятия, выпускающего радующую взгляд мебель на общую сумму пять миллионов рублей.

С транспарантами «Ни одного отстающего рядом» прошел коллектив шахты «Красный Кузбасс». 46 тысяч тонн угля сверх плана выдали горняки с начала года. На шахте нет ни одной бригады, не выполняющей государственный план.

Волна за волной — улыбки, цветы, знамена. Праздничное шествие продолжается. Трудовой Киселевск рапортует Родине о своих успехах.

Крапивинский

Нынешний праздник Великого Октября труженики района отмечают с удовлетворением. Досрочно выполнены планы сдачи молока и мяса государству. По заготовке сена, сенажа и травяной муки коллектив района в числе лидеров в областном соревновании.

В праздничных колоннах труженики совхоза «Крапивинский». Они несут Красные знамена, завоеванные упорным трудом. По площади идут ударники коммунистического труда, передовики производства хозяйства, которое получило в текущем году самый высокий в районе урожай зерновых — по 13,5 центнера с гектара. Хлеборобы и для будущего года подготовили хороший фундамент: в основном выполнен план вспашки зяби, все семена доведены до кондиции первого и второго классов.

Большую помощь совхозам оказывает районное объединение «Сельхозтехника». Его коллектив выполнил годовой план к празднику Великого Октября. Лучших показателей здесь добились участки автомобильного транспорта, техобслуживания животноводческих ферм и линейно-монтажный.

Рядом с ними в праздничных колоннах труженики районного агрохимобъединения, геологи Акельской ГРП. Вместе с ними пришли на площадь отметить праздник труженики хлебоприемного пункта, строительной организации ПМК-1175 и других организаций райцентра.

Торжественно отметили праздник Великого Октября строители Крапивинского водохранилища в Зеленогорском, полеводы и животноводы всех совхозов района.

Ленинск-Кузнецкий

Стало хорошей традицией открывать праздничную демонстрацию города колонной победителей социалистического соревнования. Вот и нынче среди коллективов шахт широко развернулось социалистическое соревнование за право быть во главе колонны. И не первый раз этого права добились горняки ордена Трудового Красного Знамени шахты имени 7 Ноября. С начала года они отправили на-гора более 91 тысячи тонн угля сверх плана.

У горняков «Семерки» сегодня двойной праздник. В эти дни коллектив отмечает 50-летие шахты. Сегодня шахтеры рапортуют: славные трудовые традиции, рожденные в период стахановского движения, приумножаются. Об этом свидетельствуют и такие факты. На протяжении многих лет коллектив не знает отставания, а за успехи в десятой пятилетке стал орденоносным. Какими бы трудными ни были горно-геологические условия, горняки шахты имени 7 Ноября с честью их преодолевают.

Нынешний год был богат юбилеями для многих коллективов города. В октябре железнодорожники отметили 60-летие открытия дороги Кольчугино — Прокопьевск, коллектив завода «Красный Октябрь» — 40-летие основания предприятия, строители треста «Ленинскпромстрой» — 30-летие образования своей организации. И в каждом коллективе в эти предпраздничные дни трудились по-ударному.

Одна за другой проходят колонны. И в каждой лозунги, транспаранты, одобряющие политику партии и правительства, Программу мира, последовательно осуществляемую нашим государством во имя блага и процветания всех людей труда во всем мире.

Мариинск

К 10 часам утра на улицах, прилегающих к мемориалу Славы, собрались тысячи жителей старейшего сибирского города, который через несколько дней будет отмечать свое 125-летие.

По ленинскому завету годовщину Октября трудящиеся города отмечают подведением итогов сделанному. Первыми рапортуют о своих делах рабочие лесопромышленного комбината. Коллектив этот не раз занимал классные места не только среди предприятий города, но и в соревновании лесопромышленных предприятий области и республики.

В первых колоннах идут мариинские мебельщики и швейники, продукция которых уже давно выпускается со Знаком качества.

В рядах демонстрантов такие прославленные люди города, как бригадир водителей лесовозов Мариинского комбината И. Е. Попов, бригада которого одной из первых в городе выполнила план десятой пятилетки, швея З. Р. Зюль-Корнеева с трикотажной фабрики, выполнившая две программы десятой пятилетки, чемпион прошлогодней и нынешней жатвы В. Н. Галкин, намолотивший нынче более десяти тысяч центнеров зерна, доярка совхоза «Раздольный» П. Ф. Балаба, надоившая за десять месяцев более четырех тысяч килограммов молока от коровы, и другие передовики производства.

Город, созданный до революции, в годы Советской власти пережил второе рождение. И сегодня, отмечая годовщину Великого Октября, мариинцы выражают искренние слова благодарности партии и правительству за их неустанную заботу о повышении народного благосостояния, о сохранении мира на земле.

Междуреченск

Кумачом лозунгов и транспарантов украшен горняцкий Междуреченск. В прошлом году он отметил свое 25-летие. В историческом масштабе срок этот очень мал. Но люди, создавшие современный, красивый город, его славная шахтерская гвардия сумели достичь грандиозных успехов в освоении природных богатств. Семь лет назад горняки Междуреченска вышли на первое место в Кузбассе по добыче угля и прочно укрепили за собой звание флагмана угледобычи. Свыше 26 миллионов тонн топлива, большая часть которого — ценных коксующихся марок, выдают сейчас за год междуреченские шахтеры и открытчики.

Трибуна рукоплещет передовым коллективам — представителям этой ведущей отрасли. Нынче честь возглавить праздничную демонстрацию оказана угледобытчикам шахты «Усинская». Настоящий трудовой подвиг совершили горняки этого предприятия. После горного удара, когда вышли из строя все выработки, шахтеры «Усинской» сумели в короткий срок подготовить лаву с запасами 300 тысяч тонн и выдать из нее с начала года свыше 70 тысяч тонн угля сверх плана. А проходческие бригады этой шахты уже рапортовали Октябрю о завершении годового задания.

Новые колонны демонстрантов — новые рапорты Октябрю. По площади проходит славная армия шахтеров «Распадской». Их подарок празднику — 104 тысячи сверхплановых тонн угля. Среди тех, на кого равняются горняки, — бригадир коллектива миллионеров П. Фролов, инициатор областного соревнования А. Боченков, знатные горняки Л. Краснухин, Н. Касьянов, Г. Сухинин.

Достойно встречают праздник горняки шахты имени В. И. Ленина. На их сверхплановом счету с начала года 126 тысяч тонн топлива.

Праздничная демонстрация междуреченцев стала волнующим свидетельством единства партии и народа.

Таштагол

В городе зима. Белизна снега ярче подчеркивает красоту знамен, транспарантов, с которыми идут мимо городской трибуны колонны демонстрантов.

— Слава горнякам Таштагольского рудника! — звучит над площадью.

В ответ гремит многоголосое «Ура!».

На транспарантах, которые несут горняки, — цифры. Они убедительно говорят о трудовых достижениях. Коллектив только этого рудника с начала года добыл сверх плана почти 50 тысяч тонн руды. А всего по городу эта цифра еще внушительнее — более 176 тысяч тонн. Это выше городских обязательств, которые таштагольцы выполнили досрочно.

Вся Горная Шория гордится лучшими бригадами, которые возглавляют Н. Дербенев, А. Леутин, Е. Алешин, И. Добрянский, В. Писмеров, П. Кулибаба, А. Красноцветов, Н. Ерисов.

Следом за горняками на площадь вступили колонны шахтостроителей. Особое задание выполняет нынче коллектив треста «Таштаголшахтурудстрой». В социалистических обязательствах тружеников Российской Федерации записано: «Сдать Шерегешский комплекс по добыче двух миллионов тонн руды в 1981 году». И сейчас шахтостроители делают все, чтобы сдать государственной комиссии комплекс в декабре. В тресте славятся бригады Н. Максимчука, Н. Степанцова, О. Старкова, Н. Колмогорова, Л. Светляковой.

В праздничных колоннах радостные и воодушевленные прошли работники просвещения, здравоохранения города, коллектив Шалымской экспедиции, который ведет поиски природных богатств в горношорской тайге. Девиз таштагольцев нынче: «Выполнить решения XXVI съезда». Своими делами они претворяют его в жизнь.

Тяжинский

Несмотря на морозное утро, на праздничную демонстрацию в райцентре вышли почти все жители. Первыми мимо трибуны проходят школьники. Тяжинской пионерии есть о чем рапортовать Родине. Тысячи школьников нынче принимали участие в уборке урожая. 26 гектаров картофеля вместо 12 убрали учащиеся Даниловской средней школы в совхозе «Ступишинский». В районе самые многочисленные тимуровские дружины, которые взяли под свою опеку ветеранов труда и войны, детсады и ясли. Тимуровские посты стояли на дорогах осенью, чтобы ни одна крупица выращенного урожая не была потеряна при перевозке.

В предоктябрьском соревновании предприятий райцентра победителями стали коллективы четвертого дорожно-строительного управления, четвертой автоколонны «Кузбассельтранса». Им и была предоставлена честь открыть демонстрацию трудящихся.

Замечательных успехов в первом году пятилетки добились работники сельского хозяйства. В совхозе «Тяжинский» с каждого гектара собрано почти по 20 центнеров зерна. Повсеместно получен высокий урожай кормовых культур. Сейчас в большинстве хозяйств продуктивность молочного и мясного скота значительно выше, чем в прошлом году.

Юрга

В этом году впервые праздничные колонны демонстрантов идут по главной магистрали города — проспекту Победы. Он еще застраивается, этот проспект. На нем наряду с уже обжитыми домами видны фундаменты будущих, башенные краны на строящихся. Но проспект обозначился. Это будет самая широкая, самая красивая улица города.

На площадь Советов первой вступает колонна демонстрантов дважды орденоносного машиностроительного завода. Это право машиностроители завоевали упорным трудом. Они победили в предоктябрьском соревновании.

Впрочем, в этом году замечательных побед добились многие коллективы. Все промышленные предприятия города успешно завершили план десяти месяцев. Сверх плана реализовано продукции почти на 2,4 миллиона рублей. Только за девять месяцев во всекузбасский фонд экономии внесено свыше пяти миллионов киловатт-часов сэкономленной электрической энергии, более 3,5 тысячи тонн условного топлива, свыше 13,5 тысячи гигакалорий тепла. Почти треть выпускаемой продукции отмечена государственным Знаком качества.

Весомый вклад в эту победу внес коллектив абразивного завода, чья колонна подходит к площади Советов. В этом году он работает ритмично. Абразивщики вышли победителями в городском соревновании за высокое качество продукции.

Идут строители. Они рапортуют Октябрю: 27 бригад к празднику справились с годовым планом. Сдана в эксплуатацию школа на 1176 мест, завершено строительство комплекса по откорму десяти тысяч голов крупного рогатого скота в совхозе «Искитимский», введен в строй санаторий-профилакторий на абразивном заводе. Жители города получили почти 12 тысяч квадратных метров жилья. Сверх плана строители сдали дом для работников совхоза «Зимниковский».

К трибуне подходит сводная колонна районных организаций. Праздник Октября труженики села встречают увеличением производства и продажи продуктов животноводства. Годовой план продажи мяса район выполнит в ноябре. По продаже яиц район опережает график примерно на 20 дней, молока — на полмесяца.

Яшкино

Над трибуной, над праздничными колоннами трудящихся звучат марши. В праздничном репортаже, что передается по радио, — рапорты трудовых побед, имена знатных людей, победителей соревнования.

Колонну демонстрантов открывает самый старый и самый большой трудовой коллектив поселка — коллектив цементно-шиферного комбината. Продукцию этого предприятия знают и высоко ценят строители Кузбасса и Алтая, Новосибирской и Томской областей. Она идет на важнейшие стройки Сибири.

Идет колонна ПМК-334 треста «Кемеровосельстрой». Строители рапортуют Октябрю: перевыполнен годовой план строительно-монтажных работ по генподряду, сданы в эксплуатацию школа в Литвинове, интернат в Ленинском, детсад в Яшкине, жилые дома в Майском и другие объекты.

Соревнование строителей возглавляет бригада отделочников, которой руководит член бюро райкома КПСС Г. И. Вострикова. За отделку Колмогоровского Дома культуры этот коллектив был награжден серебряной медалью ВДНХ. Отличными успехами в труде встретили праздник бригада плотников, которой руководит А. Р. Антони, бетонщиков во главе с лауреатом премии Кузбасса И. Л. Клюшкиной, монтажники бригад Г. З. Зарипова и другие.

В этот праздничный день рапортуют Октябрю труженики села: район перекрыл девятимесячный план продажи государству мяса, молока и яиц. Труженики села делают все, чтобы успешно провести зимовку скота, добиться новых трудовых побед. И в каждом хозяйстве в этот день царила радость, звучала гордость за дела рук советского человека, высокое уважение и горячая поддержка деятельности Коммунистической партии Советского Союза, уверенно ведущей советский народ к коммунизму.

☆ ☆ ☆

Праздничные демонстрации, митинги трудящихся состоялись 7 Ноября во всех городах, рабочих поселках и селах области. Труженики земли Кузнецкой продемонстрировали свою горячую преданность идеям марксизма-ленинизма, Великого Октября, твердую решимость успешно выполнить предначертания исторического XXVI съезда КПСС, всегда жить, работать и бороться по-ленински, по-коммунистически.

Праздничный репортаж из городов и районов Кузбасса вели А. АНТОНОВ, С. БАРАНОВ, А. БЕЛЬЧИК, П. БУГАЕВ, Г. ЗАДОРОЖНЫЙ, В. КАРМАНОВ, В. КЛИМОВ, В. КОРАБЛЕВ, Г. ЛЕБЕДЕВ, В. ЛОКОНОВ, В. МАЙДАРОВ, А. СУСЛОВ.

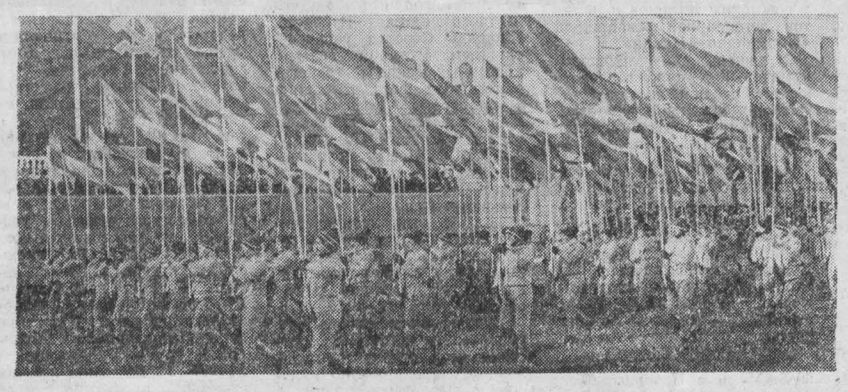

НА СНИМКАХ: праздничная демонстрация в Кемерове.

Фото В. Грызыхина Ю. Сергеева.

ЛЮДИ ТРУДОВОГО ПОДВИГА

БЕСЕДА С ПРЕДСЕДАТЕЛЕМ ВЦСПС А. И. ШИБАЕВЫМ

В обстановке высокой трудовой и политической активности встречают советские люди праздник Великого Октября. Тесно сплоченные вокруг ленинской партии, они вдохновенно работают над осуществлением величественных планов, намеченных XXVI съездом КПСС, вновь подтвердившим неизменное программное требование — все во имя человека, все для блага человека.

С каждым днем ширится размах всенародного социалистического соревнования за успешное выполнение и перевыполнение заданий одиннадцатой пятилетки. Призыв передовиков и новаторов производства Москвы и Ленинграда — завершить выполнение годового плана к 7 Ноября — был поддержан во всех союзных и автономных республиках, во всех краях и областях. И сегодня, в день всенародного торжества, участники предоктябрьской вахты с гордостью рапортуют: все, что предусмотрено принятыми обязательствами, успешно выполнено.

Социалистическое соревнование — это массовое патриотическое движение, охватывающее сейчас свыше ста миллионов человек, — образует могучий поток народного творчества. В нем совершенствуются организация труда и хозяйственный расчет, растут деловитость и профессиональное мастерство работников, обогащается их нравственная и духовная культура.

Созидательным трудом рабочего класса, колхозного крестьянства, народной интеллигенции приумножаются богатства Родины, укрепляется ее производственный и научно-технический потенциал, создается материально-техническая база коммунизма. И чем производительнее труд, чем весомее вклад каждого в общие результаты, тем ярче расцвет страны, выше благосостояние каждой советской семьи.

«Советское общество — это общество людей труда, — отмечал с трибуны XXVI съезда партии товарищ Л. И. Брежнев. — Честь и слава советскому человеку... Он — главное, бесценное богатство нашего общества».

У нас многое делается, чтобы возвеличить людей трудового подвига, окружить их всеобщим почетом и уважением. Ярким подтверждением этому служит постановление ЦК КПСС и Совета Министров СССР о присуждении большой группе передовиков производства Государственных премий СССР 1981 года. Они представляют различные отрасли народного хозяйства, все союзные республики нашей многонациональной Родины.

Новые лауреаты по праву являются гордостью рабочего класса и колхозного крестьянства. Всех их отличают огромное трудолюбие и высокое профессиональное мастерство. Они вносят существенный вклад в совершенствование технологии, организации труда и управления.

Списки правофланговых социалистического соревнования постоянно пополняются новыми именами. За последние шесть лет почетные знаки лауреатов вручены 956 новаторам. В этом году ими стали еще 179 гвардейцев труда. Начиная с будущего года, количество Государственных премий СССР для передовиков труда по предложению ВЦСПС увеличивается с 15 до 25. Это даст возможность расширить круг соискателей до трехсот человек.

Выдающиеся трудовые достижения наших лауреатов являются убедительным подтверждением реальности планов партии и незыблемости ленинского предвидения, что инициатива, предприимчивость и смелый поиск становятся при социализме великой созидательной силой.

Государственная премия СССР присуждена бригадиру слесарей-монтажников треста «Энергоспецмонтаж» Владимиру Борисовичу Шубинскому. Он внес большой личный вклад в ускорение ввода в действие производственных мощностей. Руководимая новатором бригада, применив поточный метод монтажа энергоблоков, сократила нормативные сроки ведения работ в 2,5 раза.

В начале года несколько министерств заключили договоры о творческом содружестве по своевременному обеспечению всем необходимым важнейших пусковых объектов энергетики по принципу рабочей эстафеты. На Московском заводе по обработке специальных сплавов такие поставки находятся под постоянным контролем. Значительного улучшения потребительских свойств поставляемых смежникам изделий добилась бригада вальцовщиков, возглавляемая Игорем Борисовичем Дьяконовым. На основе улучшения использования оборудования она систематически обеспечивает высокие темпы и точность работы, большую часть продукции выпускает с государственным Знаком качества.

С ценной инициативой, способствующей увеличению межремонтного срока работы энергоблоков с трех до пяти лет, выступил старший машинист Беловской ГРЭС Алексей Георгиевич Прохоров. Велик его вклад и в развитие движения бережливых. Передовой рабочий обеспечил самый низкий на подобных агрегатах отрасли расход топлива. За прошлую пятилетку он сберег свыше девяти тысяч тонн топлива.

Всей стране известны достижения шахтерских бригад, успешно внедряющих передовые методы добычи топлива. Продолжая славные стахановские традиции, коллектив горняцкой бригады, возглавляемый Владимиром Ивановичем Рыбинским из производственного объединения «Укрзападуголь», ежесуточно добывает не менее 1 000 тонн угля. Стремясь внести достойный вклад в наращивание объемов угледобычи, коллектив довел среднемесячную производительность горнорабочего до 502 тонн. Это наивысший показатель в объединении.

Яркую страницу в летопись славных трудовых свершений нефтяников Башкирии внес оператор по добыче нефти и газа из управления «Южарланнефть» Павел Григорьевич Самарин. Внедряя в практику все новое и передовое, максимально используя возможности каждой скважины, его звено только в прошлом году добыло сверх плана 1 675 тонн нефти.

Государственной премией СССР отмечен труд группы инициаторов внедрения коллективной формы организации и оплаты труда. Умело использует потенциал хозрасчетной формы бригадир котельщиков производственного объединения «Уралхиммаш» Александр Николаевич Касьянов. Укрупненная бригада, которую он возглавляет, за прошлую пятилетку выполнила программу, равнозначную шести с половиной годовым заданиям. Коллектив стал прекрасной школой воспитания кадров, где нет текучести, отсутствуют нарушения трудовой дисциплины.

Из года в год возрастает вклад новаторов в ускорение научно-технического прогресса. Успешно работает в области рационализации, изобретательства и совершенствовании технологии производства слесарь-инструментальщик Омского телевизионного завода Владимир Алексеевич Парусников. Его творческий поиск в создании высокопроизводительных, экономичных и надежных приспособлений дал ощутимые результаты. Новатор изготовил серию штамповочных автоматов, заменивших труд двадцати восьми рабочих.

Застрельщиком многих интересных дел в производственном объединении «Приморсклес» по праву считают бригадира лесозаготовительной бригады Калининского леспромхоза Александра Васильевича Онищука. Его бригада одна из первых в объединении внедрила прогрессивную технологию лесозаготовок, при разработке делянок максимально сохраняет подрост и молодняк. Новый рубеж коллектива — ежегодно заготавливать не менее 100 тысяч кубометров древесины.

Трижды повышала зону обслуживания оборудования в минувшей пятилетке вязальщица Феодосийской чулочной фабрики Вера Никифоровна Борисова. В результате на ее счету одиннадцать годовых норм за пять лет. Не снижает передовая работница темпов и сейчас: еще в августе завершила выполнение двух годовых заданий этой пятилетки. Государственной премии СССР она удостоена за увеличение производства и улучшение качества товаров народного потребления.

Более двадцати лет работает на сельских стройках Юозас Костович Юодвиршис, бригадир каменщиков Каунасской передвижной механизированной колонны. Все возводимые бригадой объекты принимаются с оценками «отлично» и «хорошо». Ежедневная выработка в натуральных показателях на одного работника достигла в коллективе 2,7 кубического метра кирпичной кладки.

«Каждому судну и вагону — досрочную обработку» — под таким девизом трудится комплексная бригада докеров Волго-Донского речного бассейна, возглавляемая Виктором Ивановичем Заблоцким. За короткий срок производительность труда возросла в коллективе более чем в два раза. Такие высокие результаты стали возможны благодаря интенсификации использования портовой механизации, складских помещений, рациональной организации труда, повышению квалификации рабочих.

В Основных направлениях экономического и социального развития СССР на одиннадцатую пятилетку особое место занимает продовольственная программа. Основой ее является дальнейший подъем сельского хозяйства. Трудный экзамен выпал в этом году на долю тружеников полей и животноводческих ферм. Неблагоприятным погодным условиям они противопоставили умение, мастерство, организованность.

Щедрый урожай на хлебной ниве вырастила полеводческая бригада Кабдырашита Сарсембаева из совхоза «Тарангульский» Северо-Казахстанской области. С каждого из 3 450 гектаров пашни она собрала по 30 центнеров зерна.

Высокой продуктивности стада добилась оператор машинного доения коров из молдавского колхоза «Правда» Галина Дмитриевна Куря. Благодаря неустанной заботе о содержании животных, рационе их кормления от каждой первотелки она надоила по 5 432 килограмма молока. Это почти на две тысячи килограммов больше среднего показателя по району.

Прогрессивный метод выращивания молодняка внедрил старший чабан завода № 44 Ошской области Ташполот Акматов. От каждой сотни овцематок он получает по 170 ягнят. Добросовестное отношение к делу, трудолюбие и высокое мастерство позволяют ему ежегодно добиваться и высоких показателей по съему шерсти. В прошлом году с каждой овцы тонкорунной породы чабан настриг по 4,9 килограмма ценного сырья, что на 1,7 килограмма больше, чем в среднем по хозяйству.

Рационально внедряет новые методы возделывания растений бригадир хлопководческой бригады совхоза «Самарканд» Джизакской области Хурсан Султанов. Его бригада на площади 110 гектаров собрала по 42 центнера «белого золота». Это на 13 центнеров больше, чем предусмотрено заданием.

Родина по достоинству оценила трудовые победы своих сыновей и дочерей. Всесоюзный Центральный Совет Профессиональных Союзов горячо поздравляет их с всенародным праздником — 64-й годовщиной Великого Октября и присуждением Государственных премий СССР 1981 года за выдающиеся достижения в труде.

Желаем товарищам лауреатам крепкого здоровья, большого личного счастья, дальнейших творческих успехов в социалистическом соревновании за досрочное выполнение заданий одиннадцатой пятилетки, в осуществлении задач, поставленных XXVI съездом КПСС.

(ТАСС).

ТВ

8, ВОСКРЕСЕНЬЕ

I ПРОГРАММА. **Передачи ЦТ.** 8.00 Новости. 8.20 «На зарядку становись!». 8.40 «Будильник». 9.10 Лауреаты Государственных премий СССР 1981 года в области науки и техники. 9.55 «Служу Советскому Союзу!». 10.55 «Утренняя почта». Музыкальная программа. 11.25 Труженики промышленности и сельского хозяйства — лауреаты Государственных премий СССР 1981 года. 12.25 Для детей. «Золотые туфельки». Премьера художественного телефильма. 1-я и 2-я серии. 14.35 «Советский Союз глазами зарубежных гостей». 14.50 «Музыкальный киоск». 15.20 Лауреаты Государственных премий СССР 1981 года в области литературы, искусства и архитектуры. 16.45 Мультфильм. 17.00 «Песни в сердце моем». Концерт. 17.45 «Международная панорама». **18.30—18.45 Перерыв.** 18.45 «Клуб кинопутешествий». 19.45 «Это было за Нарвской заставой». Премьера музыкального телефильма. 21.00 «Время». 21.30 Д. Фурманов. «Страницы творчества». 22.15 А. Бородин. Квартет № 2. 23.00 Чемпионат СССР по футболу. «Динамо» (М.) — «Динамо» (К.). 00.45—00.55 Новости. II ПРОГРАММА. **Передачи ЦТ.** 14.20 «Радуга». IV Международный фестиваль телевизионных программ народного творчества. «Тысяча и один узор». (Турция). 14.50 Фильм—детям. «Манана». 16.00 «Спутник кинозрителя». 16.45 «В мире животных». 17.45 Выступление ансамбля танца «Свитанок» Дворца культуры Кременчугского автозавода. 18.00 «И это все о нем...». Художественный телефильм. 3-я серия. 19.05 «Мелодии и ритмы зарубежной эстрады». 19.50 Композиции по произведениям советских художников. 20.00 «Спокойной ночи, малыши!». 20.15 «Кладовая солнца». 21.00 «Время». 21.30—23.00 Чемпионат СССР по футболу. «Спартак» — «Черноморец» (Одесса).

9, ПОНЕДЕЛЬНИК

I ПРОГРАММА **Передачи ЦТ.** 8.00 «Время». 8.40 Утренняя гимнастика. 9.05 Программа мультфильмов. 9.40 «Только остров не возьмешь с собой». Художественный телефильм. 10.45 «Песня далекая и близкая». 11.30 Новости. **Перерыв до 14.10.** 14.15 Новости. 14.35 «Сельские будни». Программа документальных фильмов. 15.15 Фильм—детям. Из цикла «Лето с Катей» (ЧССР). 16.35 «Телестадион». 17.05 Концерт лауреатов международных конкурсов. 17.50 «Наш сад». **Кемерово.** 18.20 «День за днем». **Передачи ЦТ.** 18.35 Выступление ансамбля песни и пляски Московской Краснознаменной милиции. 19.05 «Опыт хозяйствования». Документальный телефильм. «Время решать вместе». 19.35 «Футбольное обозрение». 20.05 Д. Пуччини. «Чио-Чио-Сан». Премьера музыкального телефильма. 21.00 «Время». 21.35 Продолжение музыкального телефильма «Чио-Чио-Сан». 22.35 «Цветы в океане». Документальный фильм. 22.50—23.05 «Сегодня в мире». II ПРОГРАММА. **Передачи ЦТ.** 12.00. Д. Рубина. «Когда же пойдет снег?». Спектакль Московского театра юного зрителя. 13.15 «Устюртский муфлон». Документальный фильм. 13.35 Программа мультфильмов. 14.05 Встреча с молодыми работниками милиции в Центральном парке культуры и отдыха им. Горького. 15.35 «Танцует корякский национальный ансамбль «Мэнго». Фильм-концерт. **Перерыв до 18.30. Кемерово.** 18.30 К 60-летию образования СССР. «Россия». 19.00 «Зимняя ярмарка». Музыкальный телефильм. 19.30 «Кинолетопись Кузбасса». Заводу «Кузбассэлектромотор» — 40 лет. **Передачи ЦТ.** 20.00 «Спокойной ночи, малыши!». **Кемерово.** 20.15 • Концерт Государственного Уральского русского народного хора. **Передачи ЦТ.** 21.00 «Время». 21.35—22.45 «Если есть паруса». Художественный фильм.

Р

8, ВОСКРЕСЕНЬЕ

МОСКВА.

9, ПОНЕДЕЛЬНИК

6.40 Прогноз погоды. 6.42 Программа передач. 6.43 Легкая музыка. 6.58 Прогноз погоды. 7.50 Объявления (по горсети). 7.58 Прогноз погоды. 8.45 В. Богачук. Радиоочерк «Годы и люди». 11.15 В. Куропатов. «Имя отчее». Отрывок из повести. 18.15 Эстрадный концерт в исполнении вокально-инструментальных ансамблей. 18.35 Новости Кузбасса. 18.50 Музыка. 18.55 Прогноз погоды, программа передач на 10 ноября.

ТЕАТР ДРАМЫ. ВЕЧЕР ОТДЫХА «НА СЦЕНЕ — КОМЕДИЯ». Танцевальная программа дискоклуба «Калейдоскоп». Начало в 19 час.

ТЕАТР ОПЕРЕТТЫ. ПРАЗДНИЧНЫЙ ВЕЧЕР ОТДЫХА МОЛОДЕЖИ. Начало в 19 час.

ЦИРК. БОЛЬШИЕ ПРАЗДНИЧНЫЕ ПРЕДСТАВЛЕНИЯ. ГАСТРОЛИ ЦИРКА ЛИЛИПУТОВ. Начало в 12, 15 час. 30 мин и 19 час. 30 мин.

ДОМ КИНО «МОСКВА». Большой зал. Новый художественный фильм НЕ СТАВЬТЕ ЛЕШЕМУ КАПКАНЫ... (10, 11.40, 13.30, 16, 18-20, 20, 21.40). **Малый зал.** Хроникальный фильм XXVI СЪЕЗД КПСС. ТОРЖЕСТВЕННЫЙ КОНЦЕРТ В КРЕМЛЕ (11-30, 19-30). Художественные фильмы: ДЖЕК В СТРАНЕ ЧУДЕС (9-30, 12-30). КЕНТАВРЫ, две серии (14-20, 17, 20-30).

«ЮБИЛЕЙНЫЙ». ПРИНЦЕССА НА ГОРОШИНЕ (10). Новый цветной художественный фильм НЕ СТАВЬТЕ ЛЕШЕМУ КАПКАНЫ... (11.50, 14-10, 16, 18, 19-40, 21-20).

«КОСМОС». МАРИНКА, ЯНКА И ТАЙНЫ КОРОЛЕВСКОГО ЗАМКА (10—для детей). Новый цветной художественный фильм МИЛЛИОНЫ ФЕРФАКСА (9, 12, 14, 16, 18, 20, 21.40). БЕЛОЕ СОЛНЦЕ ПУСТЫНИ (11, (14, 15, 17, 21).

«ПИОНЕР». ТАЙНА ТРЕТЬЕЙ ПЛАНЕТЫ (10, 11-30, 13, 14-30, 16) ТРАКТИР НА ПЯТНИЦКОЙ (17-30, 19-20, 21).

«ОКТЯБРЬ». БЕГЕМОТ ГУГО (15). КРАХ ОПЕРАЦИИ «ТЕРРОР», две серии (12, 17, 20).

«МЕТАЛЛУРГ». МАМА (14). ОТ БУГА ДО ВИСЛЫ, две серии (16, 19).

«ПРОГРЕСС». КОНЕК-ГОРБУНОК (10, 14). ДВА ДОЛГИХ ГУДКА В ТУМАНЕ (11-30, 16, 17-50, 19-30, 21-30).

«ЛУЧ». КРУГОСВЕТНОЕ ПУТЕШЕСТВИЕ КОТА В САПОГАХ (13). ДОМ НА ЛЕСНОЙ (15, 17, 19, 20-50).

ДК СТРОИТЕЛЕЙ. КАПИТОШКА (14). СТАРОМОДНАЯ КОМЕДИЯ (19). ЧЕРЕЗ ТЕРНИИ К ЗВЕЗДАМ, две серии (16).

ДК ИМЕНИ 50-летия ОКТЯБРЯ. КАК ИВАНУШКА-ДУРАЧОК ЗА ЧУДОМ ХОДИЛ (11). ФАНТАЗИЯ НА ТЕМУ ЛЮБВИ (13, 15, 19, 21). ТАБОР УХОДИТ В НЕБО (17).

ДК ПРОИЗВОДСТВЕННОГО ОБЪЕДИНЕНИЯ «АЗОТ». ЛИЧНОЙ БЕЗОПАСНОСТИ НЕ ГАРАНТИРУЮ... (16, 18, 20).

ДК ШАХТЕРОВ. ТАИНСТВЕННЫЙ ОСТРОВ (13). МОСКВА СЛЕЗАМ НЕ ВЕРИТ, две серии (14, 17, 20).

ДК КОКСОХИМЗАВОДА. ЗОЛОТОЙ КЛЮЧИК (15). ТАКИЕ ЖЕ, КАК МЫ (15, 17, 19).

КЛУБ ГРЭС. ЛЕБЕДИ НЕПРЯДЫ (13). КРАСНЫЕ ДИПКУРЬЕРЫ (15). ТРИЖДЫ О ЛЮБВИ (17, 19).

КЛУБ ВОГ. ДВА ДОЛГИХ ГУДКА В ТУМАНЕ (18—с субтитрами).

9 НОЯБРЯ

ДОМ КИНО «МОСКВА». Большой зал. Новый цветной широкоформатный художественный фильм ТЕГЕРАН-43, две серии (10, 12-50, 15-40, 18-20, 21). **Премьера** к сеансу 18-20. **Малый зал.** Хроникальный фильм. РЕПОРТАЖ С КАРИБСКОГО МЕРИДИАНА (11-30, 18-30). Художественные фильмы: ФИНИСТ—ЯСНЫЙ СОКОЛ (9-30, 12-30). БЕГ, две серии (14-30, 19-30).

«ЮБИЛЕЙНЫЙ». ДЕТИ КАПИТАНА ГРАНТА (10). Новый цветной широкоформатный художественный фильм ТЕГЕРАН-43, две серии (12, 15, 18, 20-50). **Премьера фильма** к сеансу 20-50.

«КОСМОС». ПРИНЦЕССА ПОДВОДНОГО ЦАРСТВА (10, 14). Новый цветной художественный фильм ПРОПАВШИЕ СРЕДИ ЖИВЫХ (9, 11, 12, 13, 15, 16, 17, 18, 19, 20, 21, 21-40).

«ПИОНЕР». БЕЛЫЙ ФЛЮГЕР (9-30, 15-30). ТАЙНА ТРЕТЬЕЙ ПЛАНЕТЫ (11-30, 13-30). НЕ СТАВЬТЕ ЛЕШЕМУ КАПКАНЫ... (17-30, 19-20, 21).

«ОКТЯБРЬ». МАРИНКА, ЯНКА И ТАЙНА КОРОЛЕВСКОГО ЗАМКА (15). БЕЗДНА, две серии (12, 17, 20).

«МЕТАЛЛУРГ». ОСЕННИЕ КОЛОКОЛА (14). НАВАЖДЕНИЕ (16, 18-20, 20-10).

«ПРОГРЕСС». ДЖЕК В СТРАНЕ ЧУДЕС (10, 14). НОЧНОЕ ПРОИСШЕСТВИЕ (11-30, 16, 17-50, 19-30, 21-30).

«ЛУЧ». КОНЕК-ГОРБУНОК (13). КТО ЖЕ МИЛЛИАРДЕР? (15, 17, 19, 20-50).

ДК ИМЕНИ 50-летия ОКТЯБРЯ. НЕ СТАВЬТЕ ЛЕШЕМУ КАПКАНЫ... (11, 13, 15, 17, 19, 21).

ДК ШАХТЕРОВ. ФАНТАЗИЯ НА ТЕМУ ЛЮБВИ (14, 16, 18-30, 20-30).

КЛУБ ГРЭС. ЭКИПАЖ, две серии (17-15, 20).

Кемеровская филармония

БОЛЬШОЙ КОНЦЕРТНЫЙ ЗАЛ
14—15 НОЯБРЯ
«УЛЫБКИ ОДЕССЫ»
(монологи, пародии, миниатюры, импровизации)

Авторы и исполнители Г. ГОЛУБЕНКО, Л. СУЩЕНКО, В. ХАИТ.

Начало в 17 и 20 час.

УВАЖАЕМЫЕ ТОВАРИЩИ!
С 1 НОЯБРЯ ПО 1 ДЕКАБРЯ 1981 ГОДА
КЕМЕРОВСКИЙ ОБЛКНИГОТОРГ И ОБЛАСТНОЕ ПРАВЛЕНИЕ ДОБРОВОЛЬНОГО ОБЩЕСТВА ЛЮБИТЕЛЕЙ КНИГИ ПРОВОДЯТ МЕСЯЧНИК

по скупке книг у населения и их продаже.

В период месячника будет организован закуп книг у населения на предприятиях, в учреждениях, проектных институтах, в жилых микрорайонах и на дому. Будет расширен закуп художественной и детской литературы, словарей, справочников, энциклопедий, учебно-методической и технической литературы, не потерявшей своей актуальности, журналов, пользующихся спросом у населения.

НАПОМИНАЕМ, что закупочные цены на многие печатные издания значительно повышены.

КУЗБАССОВЦЫ! ПРИМИТЕ АКТИВНОЕ УЧАСТИЕ В МЕСЯЧНИКЕ!

Облкниготорг.

КОМПЛЕКСНЫЙ ОТДЕЛ ФИЗИКО-ХИМИЧЕСКИХ И ЭКОЛОГИЧЕСКИХ ПРОБЛЕМ ИНСТИТУТА НЕОРГАНИЧЕСКОЙ ХИМИИ СО АН СССР В КЕМЕРОВЕ ОБЪЯВЛЯЕТ КОНКУРС
на замещение вакантных должностей:

заведующего лабораторией изучения и утилизации вторичных ресурсов (кандидата наук);

старшего научного сотрудника (кандидата наук) по специальности физическая химия, младшего научного сотрудника по специальности неорганическая химия.

Срок конкурса месяц со дня опубликования объявления.

Документы направлять по адресу: 650053, г. Кемерово-53, Советский проспект, 18. Комплексный отдел физико-химических и экологических проблем.

ВНИМАНИЮ ЖИТЕЛЕЙ И РУКОВОДИТЕЛЕЙ УЧРЕЖДЕНИЙ И ПРЕДПРИЯТИЙ ЛЕНИНСКОГО РАЙОНА г. КЕМЕРОВА!

В Ленинском районе организована аварийно-диспетчерская служба по обслуживанию и ремонту наружных сетей водопровода и канализации.

О всех неисправностях на сетях водопровода и канализации просим звонить по телефону 55-96-20.

Производственное управление водопроводно-канализационного хозяйства.

КЕМЕРОВСКОЕ СРЕДНЕЕ ГОРОДСКОЕ ПРОФЕССИОНАЛЬНО-ТЕХНИЧЕСКОЕ УЧИЛИЩЕ № 66 ОБЪЯВЛЯЕТ ДОПОЛНИТЕЛЬНЫЙ НАБОР УЧАЩИХСЯ
по профессии оператор кручения и вытяжки на 1981/82 учебный год.

Принимаются юноши и девушки с образованием 10 классов. Иногородние обеспечиваются общежитием. Выплачивается стипендия 110 рублей в месяц. Срок обучения 10 месяцев.

По окончании училища молодые рабочие направляются работать на Кемеровский завод химического волокна.

Заявления принимаются до 15 ноября 1981 года.

Для поступления необходимы: аттестат зрелости, медицинская справка (форма № 286), 6 фотокарточек размером 3×4 см, характеристика.

Адрес училища: г. Кемерово, ул. Терешковой, 37а, учебная часть. Телефоны: 55-45-90—директор, 55-46-10—зам. директора по УПР.

Проезд трамваями № 1, 6, троллейбусом № 2 до остановки «Ул. Терешковой».

ВНИМАНИЮ КЕМЕРОВЧАН! ОВОЩЕВОДЧЕСКО-МОЛОЧНЫЙ СОВХОЗ «БЕРЕГОВОЙ» РЕАЛИЗУЕТ

корни хризантем разных сортов в неограниченном количестве.

Обращаться по адресу: 652412, Кемеровский район, совхоз «Береговой», тел. 137-335; 137-343.

Утерянный диплом Я № 529900 об окончании Кемеровского строительного техникума, выданный 23 февраля 1978 года на имя Массон Лидии Александровны, считать недействительным.

Коллективы Всесоюзного промышленного объединения по добыче угля «Кузбассуголь» и производственного объединения «Северокузбассуголь» глубоко скорбят по поводу безвременной кончины старейшего работника угольной промышленности Кузбасса, члена КПСС с 1944 года

МИЛОВАНОВА
Василия Александрович

и выражают соболезнование родным и близким покойного.

СОБЫТИЯ ЗА РУБЕЖОМ

Обструкционистская позиция США

НЬЮ-ЙОРК, 7 ноября. (Корр. ТАСС). Генеральная Ассамблея ООН вынуждена на неопределенный срок отложить начатое накануне обсуждение вопроса о глобальных переговорах по экономическим проблемам. Председатель Ассамблеи сообщил, что он проведет консультации с представителями различных групп государств и затем определит, как следует поступать дальше.

Создавшийся тупик в работе Генеральной Ассамблеи ООН — результат обструкционистской имперской позиции США, политика которых кардинально расходится с целями планируемых переговоров. Идею их проведения в 1979 году выдвинули развивающиеся страны. Они стремились если не устранить полностью, то хотя бы ограничить империалистическое господство в сфере международных торговых, финансовых и валютных отношений. К тому времени мало у кого вызывал сомнение тот факт, что существующая несправедливая структура связей ведет молодые независимые государства к экономическому банкротству. В последние годы положение этих государств ухудшилось, когда Запад стал искать выход из собственных экономических трудностей за счет усиления эксплуатации других стран. На пути экспорта из Азии, Африки и Латинской Америки были воздвигнуты новые протекционистские барьеры.

В результате совокупный дефицит платежного баланса развивающихся стран, не являющихся экспортерами нефти, увеличился с 26 млрд. долларов в 1978 году до 70 млрд. долларов в прошлом году.

Из опубликованных в ООН документов явствует, что продолжает катастрофически ухудшаться финансовое положение молодых государств, получивших займы на кабальных условиях от западных банков. Некоторые из этих государств расходуют до половины своей выручки от экспорта на оплату процентов по займам. Их общая задолженность Западу составляет сейчас 580 млрд. долларов.

Отвергая требование развивающихся стран установить справедливые экономические отношения и ограничить засилье империалистических держав, администрация Р. Рейгана посоветовала этим странам опираться на частный сектор и шире привлекать зарубежные монополии. Но именно этот путь и обескровливает неокрепшую экономику молодых государств. Известно, что в 70-х годах транснациональные корпорации на каждый доллар, вложенный в «третьем мире», получали 2,4 доллара чистой прибыли.

Вашингтон не делает секрета из того, что он стремится сохранить нынешний грабительский характер отношений с развивающимися странами. Именно с этой целью делегация США блокирует начало глобальных переговоров, настаивая на их проведении не в рамках ООН, а в международных организациях, где хозяином является Вашингтон. О неизменности его позиции свидетельствовало и выступление постоянного представителя США при ООН Дж. Киркпатрик на Генеральной Ассамблее ООН. Именно после ее выступления председатель Ассамблеи объявил о решении отложить дискуссию, поскольку она не имеет пока смысла.

В кругах ООН обращают внимание на то обстоятельство, что администрация Р. Рейгана саботирует решение всех основных проблем, обсуждаемых в международном сообществе. На мертвой точке — работа над всеобъемлющей международной конвенцией по морскому праву, так как Вашингтон требует пересмотра уже согласованного проекта. Та же имперская позиция полного пренебрежения интересами других стран, занятая нынешним правительством США, объясняет и тупик в переговорах по переходу Намибии к независимости.

Сальвадорский народ мужественно борется с ненавистной хунтой, опирающейся на поддержку Соединенных Штатов. Несмотря на постоянные репрессии, запугивание жителей, население оказывает все большую поддержку патриотам, принимая участие в борьбе за справедливость. Молодые люди входят в состав народной армии и отрядов народной милиции. Крестьяне, не состоящие в рядах народной армии, создают продовольственные бригады, обеспечивающие бойцов продовольствием.

НА СНИМКЕ: митинг крестьян в одной из сальвадорских деревень в поддержку патриотов.

Фото Пренса Латина—ТАСС.

С ТЕЛЕТАЙПНОЙ ЛЕНТЫ

▲ ПРАГА. «Самые верные друзья» — так называется открывшаяся в Пражском музее В. И. Ленина выставка, посвященная 64-й годовщине Великого Октября. Экспозиция, которая знаменует также начало месячника чехословацко-советской дружбы, рассказывает о местах пребывания в Чехословакии основателя первого в мире социалистического государства, о влиянии идей Октября на становление и революционную деятельность партии чехословацких коммунистов, о подвиге советского народа в Великой Отечественной войне.

Большой раздел выставки посвящен развитию чехословацко-советских отношений, сотрудничеству братских стран в строительстве социализма и коммунизма.

▲ НЬЮ-ЙОРК. В завершающую стадию вступает развернутая сейчас по всей стране активная подготовка ко второму общенациональному съезду Совета мира США, который состоится здесь на следующей неделе.

Главная тема форума этой влиятельной общественной организации Соединенных Штатов — разработка конкретной программы дальнейшей активизации движения миролюбивой общественности США за разрядку и разоружение, против самоубийственного курса нынешней вашингтонской администрации.

▲ ДАККА. Неприкрытый нажим на Бангладеш оказывают валютно-финансовые организации Запада. Как сообщает еженедельник «Нью нейшн», международный валютный фонд и международный банк реконструкции и развития, контролируемые Вашингтоном, в нарушение своих обязательств приостановили кредитование Бангладеш, выдвинув требование о девальвации на 20 процентов местной валюты. В результате «замороженными» многие проекты национального развития, прекращен импорт сырья и необходимого Бангладеш промышленного оборудования. Это беззастенчивое давление носит политическую окраску — оно осуществляется в момент, когда страна идет к намеченным президентским выборам, подчеркивает «Нью нейшн».

(ТАСС, 7 ноября).

МИР НАШИХ УВЛЕЧЕНИЙ

Окончена рабочая смена, наступило свободное время — время досуга, которым каждый из нас распоряжается по-своему. Чем заполняют его кузбассовцы? Возможности для содержательного проведения свободного времени трудящиеся области имеют немалые.

Одни в свои свободные часы и дни идут в театры, музеи, на концерты, в библиотеки. Другие спешат на стадионы, во Дворцы культуры и клубы, чтобы заняться там любимым видом спорта, любимым делом.

В этой подборке читатели газеты рассказывают о мире своих увлечений. Очень разными видами творческой деятельности занимаются рабочие, инженеры, ученые, школьники, пенсионеры, делая более богатой не только свою духовную жизнь, но и окружающих людей.

«Успех товарища — мой успех»

Разные пути приводят людей в нашу студию изобразительного искусства. Одни давно рисовали для себя, а в студии рассчитывают на квалифицированную помощь и, следовательно, на более профессиональную работу. Другие неожиданно почувствовали в себе художника, для них только сейчас стала неодолимой тяга попытаться с помощью красок выражать свой духовный мир.

Третьи приходят, чтобы лучше подготовиться к поступлению в специальное учебное заведение. И действительно, в художественное училище поступил наш молодой товарищ Игорь Скворцов, студентом Самаркандского архитектурного института является Константин Эпов, тоже бывший студиец.

И хотя все мы очень разные, цели и задачи ставим перед собой тоже разные, но любовь к изобразительному искусству объединяет в дружный коллектив, принцип которого можно выразить словами: успех товарища — мой успех.

Вот почему с такой заинтересованностью обсуждаем мы работы друг друга. Ходим вместе на этюды, пишем на натуре, потом продолжаем работу в мастерской и снова спорим. Именно это влечет нас в студию. И еще подготовка к выставкам. Вот и нынче в предпраздничные дни открылась традиционная выставка работ участников студии, посвященная 64-й годовщине Октября.

За восемь лет существования студии провели более двадцати выставок — групповых, персональных, тематических, выслушав от трудящихся города много интересных суждений.

Эти выставки в городе ждут. Сначала мы их размещали во Дворце культуры «Цементник», а в 1979 году нам подарили выставочный зал, и теперь имеем возможность радушно принимать выставки из других городов.

Экспонировались в нашем зале выставки как кемеровских профессиональных художников, так и самодеятельных. Студия ежегодно пополняется новыми участниками, но только это нас не устраивает. Наиболее опытные студийцы идут руководителями кружков на предприятия и в учебные заведения. А еще мы взяли шефство над сельскими изокружками — это в поселках Треща, Шишино, Чулмички. Хотим сделать здесь филиалы студии, заинтересовать в этих поселках жителей искусством.

Н. ПОХАБОВ,
токарь механического завода.
г. Топки.

Пишем, говорим на эсперанто

В наше время, когда международные контакты стали явлением обыденным, подчас серьезным препятствием для них становится языковый барьер. Возможно ли его преодолеть? Можно ли быстро и сравнительно легко выучить язык, на котором можно было бы свободно читать, писать и разговаривать с людьми любой национальности?

Да, утверждают эсперантисты, приверженцы международного вспомогательного языка. Мы не только читаем издающиеся на этом языке в различных странах журналы, книги, но и можем на нем разговаривать, писать.

Еще в 1968 году в нашем Дворце культуры появилось любительское объединение «Эсперанто», и с каждым годом оно вовлекает в свои ряды все новых и новых членов. На занятия, которые проводятся по воскресеньям, приходят люди самых разных профессий и возрастов. Например, мастер-взрывник шахты имени Шевякова Клементий Алексеевич Бабин, главный геолог шахты «Томская» Николай Семенович Артюхов, которым уже за сорок, и восемнадцатилетний Валерий Периков, учащийся СГПТУ-37.

Есть в этом клубе по интересам и иногородние члены. Например, Владимир Павлович Бельский, горный инженер из Белова, а также профессор Сибирского металлургического института Петр Модестович Масловский, который эсперанто занимается с 1930 года.

Бессменным президентом и душой клуба является Станислав Евгеньевич Котляров, заведующий учебно-консультационным пунктом Сибирского металлургического института. Благодаря его энергии, влюбленности в дело свободное время нескольких десятков человек — членов клуба занято полезным делом.

Приходящие письма очень интересно читать и подробно и обстоятельно отвечать на них.

— Стараюсь обстоятельно отвечать на все вопросы, — говорит Клементий Алексеевич Бабин, который ведет переписку с эсперантистами из 22 стран. — И, в свою очередь, задаю интересующие меня вопросы. Мы обмениваемся также открытками, книгами, фотографиями. Своему корреспонденту из ФРГ Ханесу Виндишу я послал книги на языке эсперанто — рассказ М. Шолохова «Судьба человека» и роман А. Фадеева «Разгром», которые он прочитал, как сообщил мне, с огромным интересом.

Думаю, что участники нашего любительского объединения «Эсперанто» делают полезное дело, помогая распространению правдивой информации о нашей стране, укрепляя дружбу между народами.

Т. КУЗНЕЦОВА,
директор Дворца культуры шахты имени В. И. Ленина, лауреат премии Ленинского комсомола.
г. Междуреченск.

Наше древнее искусство

Всякий раз, когда по телевизору смотрю на ковры, на изделия мастеров вязания, вышивки, не могу оставаться равнодушной, потому что с этим древним народным искусством связана вся моя жизнь.

Многие годы я занималась вышивкой. А однажды по телевизору увидела фильм про узоры и ковры, и что-то шевельнулось в моей памяти. Вспомнила свою бабушку. Ее ценившиеся высоко ковровые изделия. И запала мне в душу мысль: одновременно с работой на производстве заниматься и изготовлением ковров.

Поехала к мастерицам поселка Спасск, посмотрела, как они работают. Попросила мужа Константина Никаноровича сделать пясла.

Первой сделала дорожку, которая на городской выставке была оценена высоко. А затем начала ткать ковры. Дело это сложное. За год я соткала только один ковер. Зато радости он доставил мне много. Два раза была с ним участницей областной выставки народного творчества — в 1978 и 1980 годах. За последнее время обучила этому искусству пять человек. Среди них радуют успехи ученицы Екатерины Леонтьевой.

Я знаю в Таштаголе и поселках неплохих мастеров-ковровщиц — это Ирина Жданова, Анна Чугунова. Но хотелось, чтобы увлеченных этим делом было больше. Хотелось бы, чтобы в городе при художественной школе был создан кружок, куда ходила бы молодежь, чтобы древнее русское искусство ковровщиц продолжало жить еще века.

Е. СМОКОТИНА,
пенсионерка.
г. Таштагол.

В садах подземных

Ослепительно белы берега подземного озера. Свет шахтерского фонаря растворяется в голубовато-зеленоватой воде. Опускаешься на колени и замираешь. Цветами радуги переливаются в воде кристаллы кальцита — причудливый сад каменных цветов. Не одно тысячелетие понадобилось природе, чтобы вырастить их...

Притягательна подземная красота. Вот почему сюда, в пещеру Тулузу, что находится в Красноярском крае, очень часто спускаются туристы из города Мыски.

Невелика наша группа, да и опыта маловато, но это не смущает ребят. Из поездки в поездку у нас появляются новые друзья, которые охотно помогают овладевать спелеологическими навыками.

Этим летом Сергей Алимовский из Междуреченского спелеоклуба «Карст» обучал ребят вязке узлов, спуску с отвесных скал. Учащийся Осинниковского техникума Ваня Пляскин помогал подобрать снаряжение. Новокузнечанин Александр Тюкалевский был рядом с нами в то время, когда группа делала в спелеологии только первые шаги.

В группе (назвали ее мы «Аид») собрались люди разные по характеру, возрасту, профессии. Сергей Абышев — горный мастер разреза «Сибиргинский», Леша Пантюхин — водитель Мысковского монтажного управления, Саша Чуриков — тоже водитель. Только у Натальи Сяткиной увлечение стало профессией: она турорганизатор Дома пионеров. В группе есть старшеклассники, среди них и те, кого называют трудными.

Конечно, туристам помоложе по нраву больше техническая сторона подземных путешествий: работа с веревкой, спуски по стенкам, проходы по калибрам (узким местам пещер). Для ребят постарше удаль — не основное. Главное для них то, что объединяет всех, — открытие новой, невиданной красоты. В поисках ее мы побывали во многих пещерах Красноярского края — Кирилловской, Крутой, Археологической, Кузнецкой, Зимней...

О своих впечатлениях мы рассказываем на страницах городской газеты «Путь к победе». И не без влияния этих рассказов группа туристов Томусинской ГРЭС под руководством О. М. Лазарева, занимающаяся в основном пешим туризмом, решила познакомиться с пещерой Шора. Туда, кстати, вскоре сходила и группа с разреза «Сибиргинский».

Словом, полку увлеченных подземной красотой прибывает. Пещеры доступны туристам круглый год.

А. УКОЛОВ,
руководитель туристского кружка Дома пионеров.
г. Мыски.

Дружат с книгой

Интересно ведется пропаганда книг о Ленине в школе № 5 Новокузнецка. Стремясь воспитать у ребят стабильный интерес к политической литературе, педагоги начали с того, что сами обратились к ленинскому наследию, изучили статьи Н. К. Крупской, познакомились с соответствующими методико-библиографическими пособиями. Хорошо помогло им для работы с учащимися разных возрастных групп трехтомное издание «О Ленине».

Оформлены рекомендательные списки и плакаты, в библиотеке выделены отдельные полки для произведений о Ленине. А рядом — книги, которые любил Володя Ульянов: сказки Пушкина, «Конек-Горбунок» Ершова, «Хижина дяди Тома» Гарриет Бичер-Стоу. Стало традицией посвящать Ленину первый урок в начале учебного года. Да и потом ребята не расстаются с ленинской темой. В школе объявлен конкурс на лучший класс, наиболее активно читающий книги о Ленине. Ребята завязали переписку со многими музеями Ленина не только нашей страны, но и с зарубежными.

В прошлом году проводился конкурс на лучшую домашнюю библиотечку о Ленине. Вся школа с интересом познакомилась с выставленными в актовом зале 16 лучшими библиотечками школьников. Этот конкурс запомнился ребятам.

Но здесь, конечно, работают не только с книгами о Ленине, а пропагандируют книги по всем отраслям знания, художественную литературу. Оформлены стенды по культуре чтения, проводятся библиотечные уроки. Второй год идет конкурс на лучший читающий класс. Каждую четверть подводятся его итоги, а в конце года класс-победитель получает приз — небольшую классную библиотечку. Есть в школе и книжный киоск, который распространяет книги из магазина «Прометей». За 1980—1981 учебный год было продано литературы более чем на 2,5 тыс. рублей.

С. АНДРЕЕВ.
г. Новокузнецк.

С уважением к песне

С детских лет любил я слушать хоровое пение. Вспоминаю себя подростком. Будучи и тогда убежденным атеистом, все же простаивал иногда часами под окнами церкви, слушая доносившееся оттуда слаженное пение.

Когда стал работать в колхозе, очень любил слушать, как пели женщины во время работы, а также в дни праздников. Кажется, все вокруг расцветало от их переливчатых голосов.

Вернувшись в родные места после службы в рядах Советской Армии, с тревогой стал замечать, что русская песня как-то уходит из репертуара молодежи. Пришло увлечение эстрадой. Способствовали этому, несомненно, исключительно талантливые исполнители — Леонид Утесов, Марк Бернес, Лидия Русланова и другие большие мастера сцены.

А потом у людей проявилась тоска по народной песне...

В середине шестидесятых годов мы разослали известным в поселке певуньям приглашения. На первую репетицию в районный Дом культуры пришли 24 женщины, главным образом, пожилые. Вскоре русский народный хор пополнился и молодыми исполнителями. Уже на первом зональном смотре сельской художественной самодеятельности в Новосибирске Тяжинский фольклорный ансамбль получил высокую оценку. Из 17 номеров, представленных нашей областью, мы исполняли 15.

Фольклорный ансамбль при Тяжинском районном Доме культуры работает по сей день. Наряду с хором, в нем теперь имеется и большая группа танцоров. Но если говорить откровенно, следует признать, что мы растем плохо численно, а ансамблю нужны свежие талантливые силы. К сожалению, в школах пропаганда русской песни ведется слабо. Радио и телевидение тоже не особенно щедро помогают нам. Очень мало хормейстеров, любящих и знающих народную песню, готовят для сельских Домов культуры учебные заведения.

Уже тридцать пять лет проработал я художественным руководителем Тяжинского районного Дома культуры. Многое изменилось за эти годы в жизни советских людей и в их сознании. Во многом другим стал человек. Еще вчера он не обращал внимание на чашку, из которой ел. Для него было важно то, что находится в этой чашке. А сегодня он обнаруживает, что эта самая чашка удивительно мастерски изготовлена его прапрадедом. И тогда ей отводится место в красном углу дома. То же самое должно произойти и с народной песней. В красном углу нашей души должно быть отведено ей место.

В. ДОЛГИХ,
руководитель фольклорного ансамбля Тяжинского районного Дома культуры.
р. п. Тяжинский.

Интересно, весело, с выдумкой проходят утренники в детском саду № 100 г. Прокопьевска. Особенно удался утренник, который состоялся в честь праздника 7 Ноября.
НА СНИМКЕ: воспитанники детского сада № 100.
Фото Р. Хаснутдинова.
г. Прокопьевск.

◆ ВОЛЬНАЯ БОРЬБА

Поединки на коврах

В Новосибирске закончились зональные молодежные игры Сибири по вольной борьбе.

В финале боролись лишь два кемеровчанина — мастера спорта А. Крысюк (74 кг) и С. Лопухин (свыше 100 кг). Оба кузбасских борца ушли с ковра побежденными. Александр проиграл Ю. Голикову (Красноярск), а Сергей — И. Ешкову (Новосибирск). Оба заняли вторые места.

Спор за третьи места вели кемеровчане — мастер спорта Р. Чинков, В. Иванов, Ю. Крысюк, С. Безруков, С. Пятак и кандидат в мастера спорта В. Секлецов, а также беловский мастер спорта В. Сивков. Успешно проведя эти поединки, каждый из кузбассовцев занял третье место в своей весовой категории.

В командном зачете приз за первое место завоевали красноярцы, на втором — новосибирцы, на третьем — кузбассовцы.

Интересная деталь: у хозяев соревнований из четырех первых мест три заняли бывшие кузбассовцы — мастера спорта А. Ярцев, В. Игнатенко и И. Ешков.

Б. ПРОСКУРИН.
г. Новосибирск.

Чемпионат пожарных

В сложной, быстроменяющейся обстановке пришлось действовать участникам проходившего в Кемерове областного лично-командного чемпионата на звание «Лучшее звено газодымозащитной службы» и «Лучший газодымозащитник» пожарной охраны области.

Такие тактические учебные тренировки, максимально приближенные к реальной обстановке, возникающей при тушении особо сложных и опасных пожаров, воспитывают у пожарных мужество, крепкую волю, умение выходить победителем из любой сложной ситуации в схватках с огнем.

Сменяя друг друга, одно за другим уходили звенья газодымозащитной службы в черный провал дверей специальной дымокамеры. В ее помещении можно создать любую (более 20 вариантов!) планировку, с пульта управления можно получить любую концентрацию дыма, поднять или снизить температуру, влажность, ввести шумовые эффекты.

С пульта, за стеной горящего помещения, строгие экзаменаторы по чутким и точным приборам также имеют возможность внимательно следить за действиями газодымозащитников, говорить с ними.

Прежде чем приступить к практической отработке специальных упражнений в заполненной дымом камере, участникам конкурса надо было продемонстрировать экзаменационной комиссии отличное знание теории, безошибочное умение разбираться в устройстве и эксплуатации кислородно-изолирующего противогаза, средств связи, готовность в любую минуту прийти на помощь людям, попавшим в огненную западню.

В интересном, напряженном поединке приняли участие 64 человека — чемпионы и призеры городских и районных конкурсов, работники газодымозащитной службы пожарной охраны. Чемпионами в командном первенстве стали представители третьего подразделения пожарной охраны областного центра и отряда профессиональной пожарной охраны г. Белова. В личном первенстве звание чемпиона Кузбасса завоевали Н. Д. Головкин — командир отделения пожарной охраны Кузнецкого металлургического комбината и В. А. Стариков — начальник караула из отряда профессиональной пожарной охраны Новокузнецка.

А. КИРИЛЛОВ.
г. Кемерово.

ЧИТАТЕЛЬСКАЯ КОНФЕРЕНЦИЯ

«ЖДЕМ ПОМОЩИ ОТ ГАЗЕТЫ»

Читательская конференция газеты «Кузбасс» на лучшей в Мариинском районе Зареченской ферме совхоза «Раздольный» проходила без традиционного этикета. Участники ее выступали без регламента, без бумажек. И разговор получился интересным, он затрагивал злободневные вопросы жизни села.

— Нам не хватает для выполнения производственной программы около 30 процентов рабочих, — говорил директор совхоза А. Т. Федоров. — И то, что все же мы по основным показателям выполняем ее, в этом заслуга наших механизаторов, животноводов, организаторов производства. Особенно большой вклад внес коллектив Зареченского отделения. Нынче по итогам десяти месяцев здесь получили более 3 600 килограммов молока от коровы, а Прасковья Филипповна Балаба уже перешагнула четырехтысячный рубеж.

Но дефицит рабочих рук лишь одна сторона наших трудностей. Есть и другая. Далеко не лучшим образом сформировано наше хозяйство. Скот у нас находится в одном месте, а корма — в другом, да еще и разделены они железной дорогой. Почти в таком же положении находится и соседний совхоз «Авангард». Очень хотелось бы, чтобы газета глубже вникала в сложные экономические проблемы сельскохозяйственного производства.

— Надо обратить внимание на популяризацию в газете сельского труда. У нас на ферме работает почти вся семья управляющего отделением Ивана Егоровича Жданько. Жена и дочь — доярки, сын — скотник. И, я бы сказала, это самая счастливая семья. Но иные родители чуть ли не силой выталкивают детей из деревни. Многие так оберегают их от всякого труда, что будущие невесты не умеют приготовить обед, а женихи — расколоть полено дров. «Помогают» таким родителям школа и даже средства массовой информации. Потому и вырастают нередко молодые люди неприспособленными к жизни, кандидатами в тунеядцы, — говорила бригадир Н. А. Гаак.

Животноводы дополнили бригадира:

— У нас сейчас в селе очень часто осуждают не прогульщиков и пьяниц, а тех, кто хорошо работает. То и дело можно слышать: «Ну что? Все деньги заработал в совхозе? Вкалывать так, как работает Шакур Нургалиев, мы не будем», — открыто заявляют некоторые механизаторы, обслуживающие ферму... Это для газеты тоже обширный и важный участок работы.

— Плохо у нас проводятся собрания в поселке. Ни анализа никакого не делается, ни предложений не услышишь, Доярка что-то плохо сделала, газеты не постесняются сказать об этом, а то, что допускают брак руководители, партийные, советские и профсоюзные работники — редко прочитаешь...

Удивительно тождественны эти мысли рядовых работников фермы с теми выводами и положениями, которые высказаны в материалах XXVI съезда КПСС по вопросам коммунистического воспитания трудящихся.

В. КАРМАНОВ,
корр. «Кузбасса».
Мариинский район.

НОВОСТИ СОБЫТИЯ ФАКТЫ

На выставке «Сибирь индустриальная»

В Москве, в Центральном Доме журналистов СССР, открыта фотовыставка «Сибирь индустриальная», для которой представили свои работы фотожурналисты Кузбасса и фотографы-любители нашей области.

Посетители интересной фотовыставки Кемеровской областной организации Союза журналистов СССР отмечают высокое мастерство авторов работ. Особенное впечатление оставляют экспонаты, авторы которых Ю. Сергеев, В. Грызыхин, П. Костюков, Д. Коробейников, В. Кафо, В. Котышев, А. Кузярин, В. Стрельников, Ю. Дьяконов и другие.

Уже по названиям фотографий можно судить о их тематике — «Веселая ткачиха», «Запсиб, седьмая коксовая», «Шахтер», «Разливка стали», «Буровики», «Горновой», «Гирлянды химии», «Рельсы для БАМа», «Первая охота», «Край неповторимый», «На горной реке» и т. п.

В середине ноября выставка фотографий кузбасских мастеров отправится в Венгрию, в дружественную Ноградскую область.

В. ПЕТРОВА.
г. Москва.

Твори, выдумывай, пробуй!

Президиум Центрального совета ВОИР и коллегия Министерства просвещения СССР совместно с редколлегиями газеты «Пионерская правда» и журналов «Юный техник» и «Моделист-конструктор» рассмотрели результаты десятого этапа Всесоюзной заочной выставки технического творчества пионеров, школьников и учащейся молодежи «Твори, выдумывай, пробуй!». В ходе проведения выставки поступило около 20 тысяч работ, большинство из которых направлено на решение конкретных производственных задач. По итогам десятого этапа ценным призом, дипломом и специальным значком награжден Дом пионеров г. Тайги — за разработку оригинальных мотонарт для передвижения в условиях зимнего бездорожья.

Л. АЛЕНКИН.
г. Москва.

ИЗВЕЩЕНИЕ

Бюро Кемеровской городской организации Союза журналистов СССР извещает, что 11 ноября в 18 часов в конференц-зале редакции газеты «Кузбасс» (Октябрьский проспект, 28) состоится общее собрание членов Союза журналистов СССР.

В ОБЩЕСТВЕННОЙ ПРИЕМНОЙ «КУЗБАССА» НА СЛЕДУЮЩЕЙ НЕДЕЛЕ С 10 ДО 17 ЧАСОВ ПРИНИМАЮТ:

понедельник — **В. В. Марковцев,**
вторник — **В. И. Букалов,**
четверг — **Р. А. Пинскер,**
пятница — **И. Я. Кирилин.**

В среду с 10 до 13 часов принимает юрист **А. Н. Лунев.**

ПОГОДА

Гидрометбюро сообщает:

8 ноября ожидается небольшая облачность, температура от минус 2 до плюс 3 градусов, местами до 6 градусов тепла.

В последующие двое суток существенных изменений в погоде не ожидается.

ЕСЛИ ВСЕ ВМЕСТЕ

На днях в Кемерове состоялся пятый областной слет молодых пропагандистов книги. У слета было много организаторов — обком ВЛКСМ, книготорг, общество любителей книги, областная юношеская библиотека. И хотя самые разные вопросы затрагивались в докладе ответственного секретаря областного правления общества книголюбов Г. И. Тимофеевой и в выступлениях делегатов, но стержнем почти всех выступлений стала мысль о том, что только совместными усилиями можно добиться должного эффекта в деле пропаганды книги.

Не секрет, что в обстановке нынешнего книжного голода отношения магазинов с общественными распространителями не всегда складываются безоблачно. Иные магазины используют общественников для того, чтобы «ковать» план, и совершенно забывают при этом, что товар, с которым они работают, имеет еще и свои особые свойства, не подлежащие оценке в рублях и копейках.

А бывает и так, что первичные организации книголюбов видят смысл своего существования лишь в том, чтобы добыть с помощью общественных распространителей книжный «дефицит». Все это, несомненно, снижает эффективность сотрудничества и отнюдь не способствует достижению конечной цели — воспитанию с помощью книги культурного, высоконравственного человека.

О положительном опыте работы книжных магазинов с общественниками, о том, как избежать в этом деле нежелательных явлений, говорила старший инспектор облкниготорга С. В. Кушнеревич. Конкретными примерами из практики кемеровского магазина «Книжный мир» дополнила ее выступление Н. А. Белоносова. Продажа книг по образцам, создание на предприятиях и в учреждениях постоянно действующих стендов-информаторов, распространение библиотечек общественно-политической литературы — эти и другие методы работы используются здесь общественными распространителями.

Но продать книгу — это еще не все. Нужно добиться, чтобы она эффективно работала, особенно если это книга общественно-политического содержания. И здесь книголюбам необходимо тесно сотрудничать с партийными и комсомольскими организациями. В Новокузнецке накоплен опыт такого сотрудничества. Хорошо организована в рабочих коллективах совместная деятельность партийных, комсомольских и общественных организаций по пропаганде решений XXVI съезда КПСС. О том, как проводят эту работу на Кузнецком металлургическом комбинате, рассказала инженер Г. П. Лескова.

Большое внимание слет уделил работе с молодыми читателями. Об этом рассказывали работники школ и библиотек. Богатый опыт накоплен в Прокопьевском горном техникуме. Здесь все учащиеся и преподаватели техникума являются членами общества любителей книги. На классных часах регулярно ведется разговор о культурно-нравственных проблемах. Проводятся Ленинские чтения, уроки мужества, ребята встречаются со знатными людьми, ветеранами труда и партии. Все эти мероприятия готовятся при активном привлечении соответствующей литературы.

По-своему работают в Осинниковском горном техникуме. Думается, что кемеровчанам следует внимательно присмотреться к опыту этих городов. Ведь до сих пор в большинстве кемеровских техникумов первичные организации книголюбов не созданы.

Результатом содержательного разговора явились рекомендации, принятые участниками слета. Лучшие из молодых пропагандистов книги были награждены подарочными альбомами и библиотечками художественной литературы. Слет завершился выступлением молодых поэтов из литературной студии «Притомье».

А. СОРОКИН,
ответственный секретарь Кемеровского городского правления общества любителей книги.
г. Кемерово.

Редактор Н. А. БУРЫМ.

Адрес редакции: 650630, ГСП, г. Кемерово, проспект Октябрьский, 28. Телефоны: приемной редактора 52-32-74, заместителей редактора 52-36-45, 52-52-66, ответственного секретаря 52-33-59. Отделов: партийной жизни 52-55-47, 52-66-22, пропаганды 52-53-23, 52-64-88, Советов народных депутатов 52-62-33, 52-63-22, 52-59-65, культуры 52-54-23, 52-65-47, тяжелой индустрии 52-35-66, 52-51-23, 52-42-01 химической и легкой промышленности 52-39-34, 52-50-45, сельского хозяйства 52-37-33, 52-49-78, 52-44-23, строительного 52-38-23, 52-46-22, 52-45-29, 52-57-67, писем и рабселькоров 52-05-22, 52-06-01, 52-08-29, 52-07-45, 52-03-22, информации и спорта 52-47-45, 52-48-65, иллюстрации 52-14-12, 52-25-23, еженедельника «Панорама» 52-18-78, прием информации 52-34-56, общественной приемной 52-02-10, директора издательства 52-79-10, объявлений 52-69-33, бухгалтерии 52-70-10. Собственные корреспонденты: в Белове 2-29-27, Мариинске 31-20. Междуреченске 2-20-68, Новокузнецке 7-02-04, Прокопьевске 2-17-34, Юрге 2-17-83.

ФП 22116. Типография издательства «Кузбасс». Индекс 51901. Заказ № 258.