Кемеровская областная научная библиотека
Газетно-журнальный фонд

ДА ЗДРАВСТВУЕТ МАРКСИЗМ-ЛЕНИНИЗМ—ВЕЧНО ЖИВОЕ РЕВОЛЮЦИОННОЕ ИНТЕРНАЦИОНАЛЬНОЕ УЧЕНИЕ!

(Из Призывов ЦК КПСС).

Пролетарии всех стран, соединяйтесь!

КУЗБАСС

ОРГАН КЕМЕРОВСКОГО ОБКОМА КПСС И ОБЛАСТНОГО СОВЕТА НАРОДНЫХ ДЕПУТАТОВ

Газета основана в январе 1922 года.
№ 253 (17484).
ВТОРНИК.
3 НОЯБРЯ 1981 года
Цена 2 коп.

В НОМЕРЕ

● За ударный высокопроизводительный труд! 1 стр.
● Проблемы Ленинского района областного центра. 2 стр.
● Особенности нынешнего этапа общего кризиса капитализма. 3 стр.
● Мнение читателя о газете. 4 стр.

БОЕВОЙ ЛОЗУНГ ДНЯ

Известен в области коллектив подготовительной бригады Леонида Сергеевича Соловьева с шахты имени Ф. Э. Дзержинского. Несколько лет неизменно в числе передовых шахтерских дружин бассейна он возглавляет соревнование угольщиков за повышение нагрузки на забой, комплекс, машину, горную технику. Нынче еще в августе проходчики выполнили свои годовые социалистические обязательства, прошли 115 тысячи метров горных выработок, а сейчас они перешагнули рубеж в десять тысяч метров. По итогам трудового соперничества подготовительных, монтажных, горно-транспортных, экскаваторных и локомотивных бригад за третий квартал коллектив Л. С. Соловьева завоевал переходящий кубок облсовпрофа.

На базе этой бригады не первый год действует школа передового опыта. Мастера скоростных подземных рейдов щедро делятся своим мастерством. Суть успеха коллектива —в применении многозабойного метода проходки выработок, который позволяет широко маневрировать силами проходчиков, техникой, материалами.

В этом году опыт бригады Соловьева применили у себя подготовительные коллективы шахты «Тайбинская». Два участка здесь заняты на подготовке очистного фронта, было восемь малочисленных бригад, из которых половина не справлялась с планом проходки. Разнились коллективы и мастерством, и состоянием трудовой, производственной дисциплины. По примеру дзержинцев на «Тайбинской» решили укрупнить бригады. Постепенно объединили проходчиков на третьем участке. Из трех теперь стала одна бригада. Затем реорганизация коснулась и проходчиков девятого участка. Важно было не допустить администрирования, а наглядно доказать выгоды укрупненного коллектива, многозабойного метода проведения выработок. И дела поправились, возросла скорость проходки выработок, бригады стали выполнять план.

На шахтах бассейна немало мастеров высоких темпов проведения подготовительных выработок. Есть чему поучиться, например, у бригад Героев Социалистического Труда Юрия Борисовича Дунаева с шахты «Центральная», Ивана Федоровича Калюги с шахты «Краснокаменская», Анатолия Яковлевича Хмелева с шахты «Октябрьская», лауреата Государственной премии СССР Владимира Степановича Гайдая с шахты «Нагорная», Владимира Яковлевича Рудя с шахты «Юбилейная», Анатолия Федоровича Попова с шахты имени В. И. Ленина. Многие из этих коллективов вписали свою строку в историю трудовых свершений шахтеров Кузбасса. Но отличаются они не только рекордными достижениями, а и стабильностью ежедневных результатов, которая является основой своевременного воссоздания очистного фронта.

И в каждом коллективе свой «козырный» ход. В. Я. Рудь, например, берет научной организацией труда проходчиков, которая разработана специалистами шахты совместно с сотрудниками ВНИИгидроугля; в бригаде В. С. Гайдая четко отлажено инженерное обеспечение проходки; А. Ф. Попов успешно применяет бригадный подряд на проведении горных выработок. Использовать эти крупицы передового опыта там, где из года в год подготовка очистного фронта хромает, отстает от темпов добычи угля,—первостепенная задача хозяйственных руководителей, партийных и общественных организаций угольных предприятий. Необходимость в такой постановке дела диктуется последними документами партии и правительства о развитии угольной промышленности, тем положением с подготовкой новых забоев в строй, что сложилась на угольных предприятиях области.

Так, скорость проходки по сравнению с 1975 годом сегодня снизилась на 4,3 процента, в то время как скорость подвигания линии очистного забоя возросла на 8,3 процента. С начала нынешнего года до плана не пройдено свыше сорока километров горных выработок. Ежесуточно из-за нехватки забоев, как показывают расчеты специалистов, теряется двадцать тысяч тонн угля.

На ряде шахт слабо используют проходческую технику. Хотя количество, например, комбайнов за последнее время увеличилось в 1,4 раза, всего лишь на 9,5 процента поднялся уровень механизированной проходки, а в объединении «Гидроуголь», отмечалось на недавнем совещании работников угольной промышленности области, он даже снизился. Среднемесячная производительность комбайнов уменьшилась на одиннадцать процентов.

На разрезах производственного объединения «Кемеровоуголь» в минувшие пять лет значительно сократились подготовленные к выемке запасы угля, почти на год отстает вскрыша. Приблизительно на шесть процентов снизилась производительность экскаваторов, на пять—локомотивов. Растут простои из-за высокой аварийности оборудования, неудовлетворительного состояния технологических железнодорожных путей, автомобильных дорог.

В этой обстановке хронического дефицита подготовленных к выемке запасов угля тревожит дефицит инициативы, творческого решения проблемы. Шахта «Суртаиха» недодает сотни тысяч тонн топлива, очень слабо там звено подготовителей. Между тем инженерно-техническая служба предприятия мало заботится об улучшении работы проходчиков, слабо использует опыт передовиков. А на той же «Тайбинской» в том же Киселевске не замедлили взять на вооружение опыт шахты имени Дзержинского, увидели в нем действенный рычаг повышения эффективности работы подготовительных бригад.

Многое зависит от того тона, который задают службы технической и производственной дирекций производственных объединений, определяющих техническую политику развития горных работ на предприятиях. Поверхностный анализ, так называемые «подвешенные» мероприятия, рекомендации, которые порою исходят сверху, понятно, никогда не приносили успеха.

Заслуживает внимания опыт объединения «Южкузбассуголь». Здесь работает специально созданный штаб по организации проведения горных выработок. Он ежемесячно заслушивает отчеты главных инженеров шахт, немедленно откликается на каждый тревожный сигнал. Но что примечательно: свои заседания нередко проводит непосредственно на шахтах с участием секретарей горкомов и райкомов партии, руководителей территориального комитета профсоюза. Это позволяет оперативно «расшивать» узкие места проходки. Большое значение придается скоростным методам проведения выработок. Объединение успешно справляется с планом подготовки очистного фронта.

Сейчас у подготовительных коллективов горячая пора: идет вахта высокой производительности труда в проходческих забоях, на вскрышных участках. Ставится задача сократить долг, восполнить недостающий очистной фронт, чтобы в новый трудовой год войти с плановым количеством забоев. Хозяйственным руководителям, партийным и общественным организациям необходимо обеспечить выполнение заданий вахты каждым подготовительным коллективом, шире использовать в практике опыт наших передовых бригад.

«Готовить забои в срок!» — боевой лозунг дня.

На предпраздничной трудовой вахте

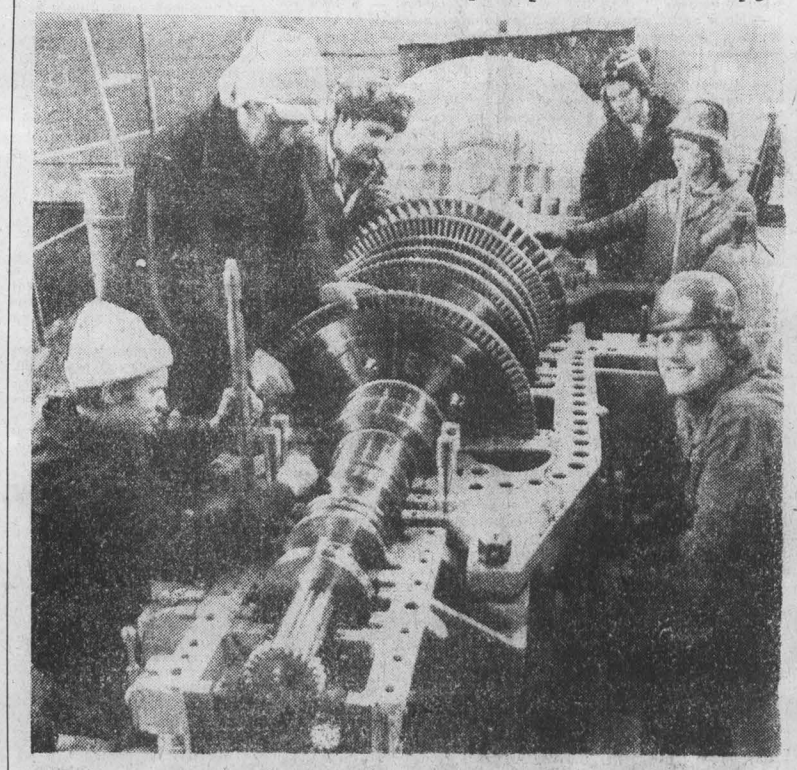

НА СТРОИТЕЛЬСТВЕ комплекса карбамида в кемеровском объединении «Азот» наступила ответственная предпусковая пора. Нарастают темпы работ, сложное оборудование готовится к опробованию. Соревнуясь за достойную встречу 64-й годовщины Великого Октября, турбинисты бригады И. Н. Дараева из КМУ-1 «Сибметаллургмонтажа» неизменно добиваются трудовых успехов.

На днях завершена ответственная операция — ревизия паровой турбины № 901 в корпусе А-9010. Это один из заключительных этапов подготовки к работе уникального турбокомпрессора, соединившего воедино паровую турбину и два мощных компрессора.

НА СНИМКЕ: слесарь-монтажник П. И. Корепанов, бригадир И. Н. Дараев, звеньевой В. М. Родичев, слесари-монтажники В. М. Лукьянов, Б. Г. Салтанов и Н. Н. Калянов в момент завершения ревизии паровой турбины.

Фото Д. Коробейникова.

г. Кемерово.

Возглавили отстающие бригады

Эти предоктябрьские дни диктуют свой ритм, задают настроение всему коллективу шахты имени XXVI съезда КПСС. Наступающий праздник для него особенно дорог — ведь на знамени шахты в этом году засверкал орден Октябрьской Революции.

Красный цвет на шахте — сегодня олицетворение трудовых побед коллектива. Словно вымпелы, буквы стенда, который так и называется: «За красные цифры на доске показателей». А цифры действительно «красные». С начала года шахтеры отправили на-гора 22 тысячи тонн угля дополнительно к плану.

...Гул автосамосвалов наполнил карьер участка открытых работ. Машины идут дружно.

В этом году участок записал на свой сверхплановый счет почти 80 тысяч тонн топлива. Одним из победителей соревнования за наивысшую нагрузку на агрегат стал среди открытчиков экипаж экскаватора, которым руководит молодой коммунист Сергей Васильевич Коновалов. Чем же выигрывает экипаж?

— Берем умением, — говорит Коновалов. — Каждый в звеньях хорошо владеет не только своей, но и смежными специальностями. Помощник всегда может подменить машиниста. Ну, а главное — исключены поломки агрегата. Мы тщательно проводим все профилактические осмотры и ремонты. За каждым из нас закреплены четко определенные узлы, и мы отвечаем за их состояние...

Коллектив шахты четвертую пятилетку подряд не знает сбоев в выполнении планов добычи угля, причем при наилучших технико-экономических показателях. А в подземных забоях в любых ситуациях находят возможности выполнить план очистники бригад Виталия Дмитриевича Мальцева, Наиля Гарифулловича Хуснутдинова, проходчиков Виктора Александровича Эйриха.

На шахте широко распространено коллективное наставничество. Рядом с опытными рабочими сноровистее идут дела у молодых.

Несколько лет назад Валерий Владимирович Долбня перешел в отстающий коллектив. Его прежняя очистная бригада регулярно справлялась с заданиями, была одной из лучших на шахте. Высокими были здесь и заработки. Но рядом, на этом же участке, на протяжении уже нескольких лет не выполняла план одна из проходческих бригад.

Присмотревшись к коллективу, условиям его работы, взвесив все «за» и «против», В. В. Долбня вызвался на партийном собрании возглавить бригаду. Принципиально поставив вопрос перед начальником участка о создании нормальных условий работы проходчиков, подчинив строгой производственной дисциплине каждого члена бригады, сам показывая пример добросовестного отношения к выполнению заданий, он в первые же месяцы значительно поправил дела.

Следом из крепкого, спаянного коллектива перешел в только что созданную бригаду подземных монтажников заслуженный шахтер РСФСР Алексей Васильевич Жульков. Получивший звание комсомольско - молодежного, коллектив под его руководством набрал высокие темпы и не знает срывов по сей день. Два месяца назад оставил свою уже устоявшуюся бригаду и возглавил только что скомплектованную очистную, еще не имеющую опыта работы под комбинированным гибким перекрытием, коммунист Виталий Дмитриевич Мальцев.

С. ИЛЯСОВ.

г. Киселевск.

Пример правофланговых

Успешно несут ударную вахту в честь 64-й годовщины Великого Октября горняки шахтоуправления «Физкультурник» производственного объединения «Северокузбассуголь», уже третий год подряд удостоенные за трудовые достижения переходящего Красного знамени ЦК КПСС, Совета Министров СССР, ВЦСПС и ЦК ВЛКСМ с занесением на Всесоюзную доску Почета на ВДНХ СССР. За три квартала передовой коллектив записал на сверхплановый счет 65,7 тысячи тонн топлива. И за две с половиной декады октября приплюсовал к ним еще более 15 тысяч тонн.

В социалистическом соревновании за высокую нагрузку на забой и горную технику с большим энтузиазмом участвуют все очистные бригады. А их девятнадцать. И все они имеют на своем счету сверхплановый уголь. Особенно весомы добавки к плану у бригад В. Белоусова, А. Шпайдера, Г. Райфергерста, Ю. Ефремова.

Среди очистных участков уверенно лидирует четвертый, которым руководит коммунист Г. Федоров. Передовой коллектив первым на предприятии досрочно, еще в начале октября, завершил производственную программу года.

Шахтеры «Физкультурника» улучшили и другие технико - экономические показатели. Производительность горнорабочих очистного забоя, например, выше плановой на 4,8 процента. В отгружаемом угле меньше, чем предусматривалось, примесей породы. И по себестоимости каждая тонна топлива дешевле по сравнению с планом на 73 копейки.

Высокие трудовые достижения закономерны. В шахтоуправлении не снижается накал социалистического соревнования, большая забота проявляется о своевременном воссоздании очистного фронта. В сентябре все подготовительные участки справились с планом. Особенно дружно работали бригады М. Кириенко, Н. Зеленкина, А. Сулимова, П. Сидорова, П. Михацлова. А с начала года проходчики прошли дополнительно к плану более 1 400 метров вскрывающих и подготавливающих горных выработок.

В. КАЛАЧИНСКИЙ.

г. Анжеро-Судженск.

ПОЧЕРК ПЕРЕДОВИКОВ

Соревнуясь за достойную встречу праздника Великого Октября, животноводы совхоза «Ижморский» задают тон в районном социалистическом соревновании.

Совхоз успешно справился с выполнением годовой программы производства и продажи молока и мяса государству. Этих продуктов за три квартала сдано на заготовительный пункт соответственно свыше 2000 и 350 тонн—значительно больше планового задания.

Среди коллектива доярок совхоза лидирует в соцсоревновании Л. И. Захарова, которая за минувшие девять месяцев этого года получила от каждой коровы своей группы по 2382 килограмма молока. Справилась с девятимесячным заданием и В. Е. Ортман — на ее счету более 2270 килограммов.

М. АКИМОВ.

Ижморский район.

ИТОГИ ПОДВЕДЕНЫ

Бюро обкома КПСС, исполком областного Совета народных депутатов, президиум областного совета профессиональных союзов и бюро обкома ВЛКСМ подвели итоги областного социалистического соревнования коллективов строительных и монтажных организаций за достижение наивысших показателей на строительстве объектов в сельской местности за третий квартал 1981 года.

Переходящее Красное знамя обкома КПСС, облисполкома, облсовпрофа и обкома ВЛКСМ присуждено коллективу передвижной механизированной колонны № 166 треста «Кемеровосельстрой» (начальник А. И. Анферов, секретарь партийной организации В. Г. Яковлева, председатель построечного комитета Т. С. Агольцова, секретарь комсомольской организации О. Байгулова).

ЛУЧШИЕ В ТРЕТЬЕМ КВАРТАЛЕ

Исполком областного Совета народных депутатов и президиум областного совета профессиональных союзов признали победителем в социалистическом соревновании между поселковыми Советами за третий квартал Краснобродский поселковый Совет г. Белово. Ему присуждено первое место с вручением переходящего Красного знамени, Почетной грамоты облисполкома и облсовпрофа, денежной премии. Победителем в социалистическом соревновании между сельскими Советами области стал Листвянский сельский Совет Тяжинского района, которому также присуждено первое место с вручением переходящего Красного знамени, Почетной грамоты облисполкома и облсовпрофа, денежной премии.

Второе место в социалистическом соревновании между сельскими Советами народных депутатов области с вручением Почетной грамоты облисполкома и облсовпрофа присуждено Ягуновскому сельскому Совету Кемеровского района, третье — Плотниковскому сельскому Совету Промышленновского района. Отмечена положительная работа Малиновского г. Осинников, Карагайлинского г. Киселевска поселковых, Бекетского Яйского района, Моховского Беловского района, Малопесчанского Мариинского района, Колыонского Ижморского района, Юргинского-Юргинского района, Яснополянского Прокопьевского района, Чувашинского г. Мысков сельских Советов народных депутатов.

ВСЕКУЗБАССКИЙ ФОНД ЭКОНОМИИ

БУДИТЬ ИНЖЕНЕРНУЮ МЫСЛЬ

Под этим лозунгом прошло очередное заседание областного координационного совета по экономии топливно-энергетических ресурсов и повышению эффективности их использования.

Председатель комиссии при Беловском горкоме партии Н. Н. Волков доложил, как в городе занимаются экономией и соревнованием за рациональное использование этих ресурсов. Ежегодно город расходует 4,5 млн. тонн угля, 1,7 миллиарда киловатт-часов электроэнергии, тысячи тонн бензина и топлива, так что проблемы бережливости занимают важное место в организаторской деятельности городской партийной организации. Весь арсенал средств, в основном присущих большинству партийных организаций Кузбасса, здесь используется. На бюро горкома КПСС, пленумах, заседаниях горисполкома, комитетов народного контроля здесь систематически выносят на обсуждение вопросы экономии энергии, топлива, сырья, материалов. На всех крупных предприятиях города заведен ежедневный учет электрической энергии и погрузки-разгрузки железнодорожных вагонов.

Бюро горкома партии не только одобрило, но и контролировало распространение опыта работы парткомов Беловской ГРЭС, разреза имени 50-летия Октября, локомотивного депо, очистной фабрики А. М. Коржова с шахты «Инская».

Свежую струю во всю работу в последнее время внесло содружество работников науки и производства. Например, на Беловской ГРЭС по договору с Уральским филиалом Всесоюзного технологического института был внедрен метод очистки поверхностей нагрева котлоагрегатов с помощью пневмоимпульсной установки, что позволило более эффективно сжигать топливо. Подобные договоры творческого содружества на одиннадцатую пятилетку заключили коллективы «Кузбассрадио», цинкового завода, шахт «Инская», «Новая», «Чертинская», разрезов имени 50-летия Октября, «Краснобродский», фабрик «Малыш» и трикотажной.

Более продуманно стали заниматься партийные организации, воспитанием у людей высокого сознания, бережного отношения к общественному добру, организацией соцсоревнования за более полное использование техники и оборудования, за экономию и бережливость на каждом рабочем месте. Солидную лепту в это вносит городская газета «Знамя коммунизма». Она, например, объявила конкурс на лучший материал под рубрикой «Экономика должна быть экономной». Двадцать материалов уже опубликовано, среди них—«Уголь в отвале», «Принцип Ивана Беглюка», «Секреты Таркова».

А результаты всей этой работы? За девять месяцев нынешнего года город сэкономил 26 млн. киловатт-часов электроэнергии, 2150 тонн горюче-смазочных материалов, 16087 тонн условного топлива.

Секретарю парткома Кемеровского коксохимического завода А. В. Фарафонтову было о чем рассказать на заседании совета. В условиях резко возросших масштабов производства и удвоения энерговооруженности каждого трудящегося экономия теплоэнергоресурсов даже в малых долях процента оборачивается значительным эффектом. Целый комплекс интересных мероприятий всех общественных организаций и инженерных служб направлен на экономию. Фарафонтов доказательно проиллюстрировал это наглядными пособиями. Проверяющие также подтвердили, что работа ведется некампанейски, есть уже сложившаяся система организации контроля, внедрены десять крупных коренных технических мероприятий.

И все же члены совета резко говорили о недостатках, просчетах коксохимиков. В больших количествах теряются вторичные ресурсы. На пятой, новой, батарее до сих пор есть лазейка: наряду с сухим тушением кокса используется и нередко мокрое тушение, при котором теряется огромное количество тепла.

Всему городу намозолил глаза горящий факел, дважды вредный: загрязняется атмосфера, и теряется тепло. За девять месяцев нынешнего года сгорело двадцать миллионов кубов газа — это 140 тысяч рублей потерь. А сколько выпущено газа через заслонку без сжигания! С этой, можно сказать, преступной деятельностью разбираются комитет народного контроля и соответствующие органы. Известно, что технология производства кокса бесфакельной быть не может. Соль в том, сколько газа сжигать? До сих пор не пущен в эксплуатацию котел, предназначенный для утилизации вторичного тепла. На заводе могли бы из собственных ресурсов получать 400 тысяч кубометров пара, а коксохим сегодня берет у ГРЭС миллион кубов, сбрасывая при этом конденсат в канализацию. 270 тысяч рублей штрафа заплатил завод только в этом году за сбрасывание конденсата. Здесь применяют расчетно-статистическую норму расхода энергии на тонну кокса, из нее не выделены нормы расхода на другие продукты. Отметили также и формализм в соревновании за экономию.

— Действительно, — подчеркнул председатель совета, второй секретарь обкома партии В. И. Ситников, — передовое предприятие надо выводить на передовые рубежи. При таком колоссальном количестве вторичных ресурсов необходимы тщательные научно - инженерные проработки. Факел горит, а инженерная мысль спит, выходит? Годами не используется конденсат — значит пора вносить радикальные технические изменения в технологию.

Эта же мысль — шире привлекать инженерные силы, их творческий ум—прозвучала и после отчета председателя областного совета ВОИР В. Ф. Южакова. Каждое пятое предложение рационализаторов и изобретателей области направлено на экономию топливно-энергетических ресурсов, но и тут нужен новый импульс для повышения активности.

Совет с одобрением отнесся к предложению создать в Кузбассе кинокорреспондентский пункт, который бы помогал снимать документальные фильмы об опыте экономии. Шире надо тиражировать и любительские фильмы, занявшие призовые места на конкурсе.

Н. СПИРИНА.

г. Кемерово.

ВЧЕРА, СЕГОДНЯ, ЗАВТРА

ДЕНЬ ОТКРЫТОГО ПИСЬМА В ЛЕНИНСКОМ РАЙОНЕ ОБЛАСТНОГО ЦЕНТРА

Как уже сообщалось, в конференц-зале газеты «Кузбасс» редакцией, Ленинским райкомом партии и райисполкомом был проведен день открытого письма. При подготовке дня письма в редакцию, райком партии, райисполком, партийные комитеты предприятий поступило 350 писем, заявлений и предложений трудящихся.

«Прочитал афишу о дне открытого письма и подумал: хорошее это дело. Хорошее хотя бы потому, что о разговоре на дне письма будут знать тысячи читателей. И если руководитель дает на нем обещание, то отказаться от него будет трудно. Как говорится, написано пером — не вырубишь топором.

Знаю, что руководители часто выступают на предприятиях, рассказывают о перспективах развития района. Была такая беседа и у нас на агитплощадке. Но я в это время болел. А нашего брата — пенсионеров, которые интересуются будущим нашей улицы, города, очень много. И если на дне письма будет об этом речь, то расскажите и нам, как станет развиваться район».

(Из письма П. А. Савельева, бульвар Строителей).

И ВВЫСЬ, И ВШИРЬ

Лет десять назад в бюллетене бюро обмена квартир Кемеровского горисполкома можно было найти десятки объявлений, предлагавших обмен квартир со значительно большей площадью в Ленинском районе (собственно, тогда еще его как такового не было) на меньшую, но только лишь бы в центре города. Объяснить такое стремление не составляло труда. В заискитимской части Кемерова почти не было магазинов, осенью и весной трудно было пройти по межквартальным дорогам, транспорт ходил из рук вон плохо и т. д., и т. п. Сейчас желающих переселиться из Ленинского района в другой, пусть и с меньшей жилой площадью, считают чудаками.

Район вырос, похорошел, возмужал. Вот несколько цифр. За прошлую пятилетку из девяти новых школ города пять введены в строй в Ленинском районе, из 39 дошкольных учреждений — более половины опять же в этом районе. Здесь вступила в строй поликлиника № 5, совсем недавно сдана в эксплуатацию детская многопрофильная больница.

В районе построены четыре филиала библиотек для взрослых и три для детей, филиал детской художественной школы.

— Ленинский район устремлен в будущее, — говорила на дне открытого письма заместитель председателя горисполкома Е. Г. Казинская.—Его улицы и проспекты украсят новые объекты социально-культурного и бытового назначения. Из десяти планируемых школ в Ленинском районе будет построено в этой пятилетке шесть, из 50 детских дошкольных учреждений 21 комбинат вступит в строй опять-таки здесь же. Будут введены два профтехучилища для подготовки полиграфистов и автодорожников.

Сессия Кемеровского городского Совета народных депутатов приняла решение, согласно которому в 1985 году должна быть сдана в эксплуатацию первая очередь многопрофильной больницы с поликлиникой для рабочих химической промышленности. Заказчик этой стройки—объединение «Азот», долевое участие в строительстве примут комбинат шелковых тканей, завод химического волокна, завод химического машиностроения.

В 1982 году начнется строительство санэпидстанции. Срок ее пуска — 1984 год.

Уже нынче должны быть сданы магазины «Женская одежда», «Радиотовары», намечено строительство нескольких продовольственных и промтоварных магазинов; в 1985 году жители получат в 18-м квартале новый универсам.

Район украсят Дом быта на 2,6 млн. руб. бытовых услуг в год, танцевальный зал, спортивный манеж, Дворец спорта. В этой пятилетке начнется сооружение Дворца бракосочетаний.

Это только некоторые из строек, которые или уже ведутся, или начнутся в ближайшее время. Но уже из перечисленного видно, что Ленинский район развивается бурными темпами.

ТРУДНОСТИ РОСТА: ТЕПЛО И ВОДА

«Хоть матушку рожу пой. На четвертые и пятые этажи холодная вода у нас в доме по Волгоградской, 19, не доходит. Горячей воды вообще часто не бывает». (Из письма Г. Митченкова).

Подобных писем и жалоб на плохое водоснабжение много и в редакционной почте, и в письмах, поступивших в партийные и советские органы района во время подготовки дня письма. Особенно много жалоб идет от жильцов 14-го микрорайона.

В чем же дело? Заместитель председателя Кемеровского горисполкома В. Т. Лобанов заверил присутствующих, что все проблемы со снабжением района холодной водой нынче будут сняты с повестки дня.

В 14-м микрорайоне в свое время была запроектирована перекачивающая станция, которая подавала бы воду до верхних этажей высотных домов. Станцию строители не сдали, и жильцы сотен квартир оказались без холодной воды. Нынче станция будет работать, и водоснабжение нормализуется.

В почте часто фигурировал девятиэтажный дом по пр. Ленина в этом же микрорайоне— № 124. В этом доме холодная вода не доходила даже до третьих—четвертых этажей.

Ларчик, оказывается, открывался просто: всю холодную воду, в том числе и предназначенную для дома № 124, насосы, установленные в двух соседних высотных зданиях, в них и перекачивали. Сейчас дом подключен к другой магистрали, и положение несколько выправилось. Решается вопрос и о реконструкции водозабора № 2 — насосы будут заменены более мощными. Если говорить о дальней перспективе, то уже утвержден технический проект второй очереди водоснабжения Кемерова. В город пойдет подземная артезианская вода.

«Я живу на пр. Химиков, 12. И если бы решил зайти в любую квартиру дома, то подавляющее большинство жильцов сказали бы: зимой в квартире холодно», — писал В. Макаров.

Жаловались на низкую температуру в жилищах читатели тт. Винокуров, Морозов, Зубрилина и десятки других. Уже нынче, сразу же после первого временного снежка, в редакции стали раздаваться телефонные звонки: в квартире холодно.

Слово — главному инженеру управления тепловых сетей «Кузбассэнерго» **Б. Е. Федорову:**

— Все вновь строящиеся объекты имеют системы централизованного теплоснабжения от ТЭЦ или от районных котельных. Такая система даже по сравнению с лучшими конденсационными электростанциями дает возможность сэкономить десятки миллионов тонн топлива.

Сейчас в Кемерове применяется открытая схема горячего водоснабжения — в магистралях используется сетевая вода, являющаяся одновременно и теплоносителем. Речная вода, прежде чем попасть в тепловые сети, проходит довольно сложную систему обработки — ее осветляют, кипятят, умягчают, производят механическую очистку.

Проблема заключается в том, что разбор воды из сетей превышает возможности водоподготовительной установки Кемеровской ГРЭС.

Кемеровчане уже знают, что горисполком нынче ввел ограничение на потребление горячей воды. Она будет поочередно отключаться от потребителей. Снабжение горячей водой жилищного массива по графику, конечно же, несет много бытовых неудобств. Делается это, как видим, не от хорошей жизни — неиспользованных мощностей нет. Но это не значит, что теплоснабжение в городе зашло в тупик. Выход из создавшейся ситуации есть. Одна из важнейших мер — организация горячего водоразбора по закрытой схеме. Это значит, что подогрев воды должен осуществляться путем передачи тепла от теплоносителя к нагреваемой водопроводной воде. Вода станет нагреваться в центральных тепловых пунктах и подаваться потребителю. Конечно, электроподогрев воды — дело дорогое, но город идет на издержки.

Будет построено шесть центральных тепловых пунктов. Для четырех из них уже получено оборудование. И чем скорее пустят тепловые пункты в дело, тем быстрее горячая вода пойдет в квартиры.

Благоприятно на гидравлический режим тепловых сетей скажется пуск в эксплуатацию 7,5 км теплотрассы, перекинувшейся из центра города в заискитимскую часть. Планируется строительство теплотрассы до заискитимской котельной, здесь к будущей осени решено пустить дополнительные мощности — аккумулирующие баки. На ряде промышленных предприятий будут построены котельные, что положительно скажется на снабжении горячей водой жилого массива. И, наконец, в далекой перспективе многие проблемы тепло-водоснабжения снимет с повестки дня строительство Петровской ГРЭС.

Как говорилось на дне письма, снабжение горячей водой по графику — суровая необходимость. Избавиться от нее можно быстрее, если каждый житель города и района, каждое предприятие станет по-хозяйски, рачительно расходовать дорогую воду.

Однако не все еще понимают это. Нет-нет да и выплывет на поверхность факт безответственного расходования горячей воды—то ею вдруг решили, например, прошлой весной растапливать лед на дорогах, то используют для мытья машин (так было в троллейбусном депо, гараже облздравотдела и других предприятиях). Имели место, по вине домостроительного комбината, случаи работы отопительных систем на сброс. В ряде домов, построенных в последние годы, выявились факты монтажа трестом «Запсибсантехмонтаж» систем теплоснабжения с грубейшими отклонениями от проекта.

На дне открытого письма подчеркивалось, что нередко в одних квартирах открывают форточки и балконные двери—такая стоит жарища. В других же квартирах в это время ходят в валенках и кутаются в пуховые платки. В чем же дело? А дело в том, что некоторые «хозяйственные» люди ставят дополнительные отопительные приборы и тем самым нарушают систему подачи тепла. И, как говорится, у одних густо, у других — пусто.

Вот одно из писем в редакцию. **«Живу на пр. Ленина, 129а. В квартире у нас температура не поднимается выше 16 градусов. Неоднократно обращались в ЖЭК № 8 горжилуправления. Там все обещали что-то сделать, но теплее от этого не становилось»,** — писал Г. Петенев.

Когда пришла в квартиру Г. Петенева комиссия, то сделала вывод, что жалоба необоснованна — квартиросъемщик нарастил батареи, увеличив их вдвое. Конечно же, такое самовольство требует осуждения. А самовольство между тем процветает. Квартиросъемщики ищут «умельцев» от сантехники, платят им крупные суммы, и те, используя государственные материалы, наращивают батареи, нарушая и без того не очень хорошо отрегулированную систему теплоснабжения. Видимо, домоуправления пока еще плохо следят за тем, как жильцы используют отопительные системы, не ведут с ними разъяснительной работы, а иногда недостаточно оперативно и настойчиво помогают квартиросъемщикам в своевременном ремонте жилья.

МАЛО КРЫШИ НАД ГОЛОВОЙ

«В старину говорили «Наша горница с богом не спорится», подчеркивая тем самым, что в избе так же холодно, как и на улице. В бога мы давно не верим, а вот поговорку вспоминаем часто. Седьмой год я живу в доме № 12 по ул. Ворошилова и всегда с тревогой жду зимы. Вот и нынче придется включать электропечь и греться от нее, а ведь мы постоянно говорим об экономии электроэнергии», — пишет А. Лукарева.

Чаще всего подобные жалобы идут из квартир, построенных домостроительным комбинатом. Люди жалуются на то, что углы покрываются инеем, от стен тянет холодом, и никакие, даже самые мощные, отопительные приборы не в силах согреть жилище. В теплое время года в квартирах появляется дождевая вода. О каком уж там хорошем настроении можно вести речь...

Поступили жалобы на низкое качество жилья домостроительного комбината и во время подготовки дня открытого письма. На встречу с читателями был приглашен начальник комбината Л. А. Целищев.

— Жалобы почта приносит и нам, — сказал начальник домостроительного комбината. — Сейчас все дома, имеющие тот или иной брак, на учете. Их 29 — 285 квартир. Основные недоделки — течь кровли, промерзание швов. Кроме этого, люди жалуются на то, что рассыхаются полы, некачественно постелен линолеум.

Совместно с жилищно-коммунальными конторами мы организовали специальную комиссию. Она обследовала все жилье, по каждой квартире составила перечень ремонтных работ.

Чтобы оперативнее устранять недоделки, мы организовали ремонтные звенья, которые работают по графику. Закончен ремонт в 81 квартире.

Голос из зала:

— Но и после ремонта в некоторых квартирах остались серьезные недоделки...

Л. А. Целищев:

— К нам такие сигналы тоже поступили. Разбираемся. Будем вести повторный ремонт.

— Промерзание панелей наружных стен — проблема всего домостроения, — продолжал начальник комбината. — Панели промерзают из-за некачественных утеплительных плит. В проект мы внесли изменения — предложили другой утеплитель. Надеюсь, в дальнейшем жалоб на промерзание стен не станет. С 1982 года будем применять новые утеплители.

Обратились также в проектный институт с предложением изменить кровлю — она теперь будет сборной, качество ее повысится.

Мы хорошо понимаем, что многое зависит от нас. Положил рабочий не там, где полагается, утеплитель, и будет страдать квартиросъемщик. Потому мы особое внимание обращаем на воспитательную работу, на повышение производственной дисциплины и квалификации рабочих и инженерно-технических работников. Сейчас на комбинате введены дни качества.

Как видно из почты дня открытого письма, плохо ведут ремонт своего жилья и некоторые предприятия. Жалобы приходят от жильцов домов, принадлежащих, например, объединениям «Азот», «Химпром», трестам «Кемеровохимстрой», «Кемеровогражданстрой» и другим.

Как говорили собравшиеся в редакции, проблема эксплуатации жилищного фонда снимется с повестки дня, когда ведомственное жилье будет передано в одни руки — горисполкому. Кстати, уже сейчас, хотя горжилуправление и недостаточно обеспечено материалами, жилье в его хозяйстве содержится в лучшем состоянии, чем дома, принадлежащие предприятиям. В перспективе при горисполкоме планируется организация двух трестов жилищного хозяйства. Передача ведомственного жилья Советам не терпит отлагательства.

ТЕЛЕФОН—ДЕЛО ВТОРОСТЕПЕННОЕ?

«Мой муж Копылов Александр Иванович отнес заявление на установку телефона еще в 1973 году. До сих пор мы не знаем, когда дойдет до нас очередь», — пишет Т. Копылова, проживающая на проспекте Ленина. Жалобы пишут инвалиды и участники Великой Отечественной войны, пенсионеры. Всем им телефон необходим, и чаще всего для вызова скорой помощи. Люди ждут годами. То и дело ходят на телефонную станцию, проверяют очередь.

На день открытого письма был приглашен начальник городской телефонной станции М. И. Кочетков. В общем-то он нарисовал собравшимся не очень радостную картину. И нерадостную только потому, что некоторые руководители считают строительство новых телефонных станций делом второстепенным.

— Первая крупная телефонная станция АТС-5 в Ленинском районе была построена в 1972 году за счет долевого участия комбината шелковых тканей и завода химического волокна, — сказал М. И. Кочетков. — В 1976 году она расширена до проектной мощности — 10 тыс. номеров. Но и после расширения станции в новых микрорайонах было удовлетворено только 40 процентов заявлений на установку телефонов. Не немного уменьшилась очередь и после ввода в действие АТС-52. Телефоны АТС-5 были переведены на шестизначную нумерацию, а освободившиеся станционные емкости (тысяча номеров) отданы ветеранам войны, которые давно стояли на очереди.

Большая надежда возлагается на новую телефонную станцию, которую начали возводить на бульваре Строителей еще в 1977 году. Средства на строительство здания по долевому участию передало объединение «Азот», заказчиком выступила городская телефонная станция, подрядчиком — трест «Кемеровогражданстрой».

Первые полтора года строительство здания шло хорошо — был собран корпус из железобетона. Оставалось сделать внутреннюю отделку и передать здание под монтаж технологического оборудования. Однако в середине 1978 года работы были остановлены и до сих пор так и не возобновлены.

Управляющий трестом «Кемеровогражданстрой» Б. А. Трунов называет десятки причин, но понятно одно: у треста нет особого желания продолжать работы на корпусе будущей АТС.

Так по вине подрядчиков в прошлой пятилетке не освоено более миллиона рублей, переданных по долевому участию на строительство зданий телефонных станций. А это стоимость двух зданий емкостью по десять тысяч номеров!

Итак, какова же судьба АТС-51?

В. Д. Маслов, начальник стройуправления треста «Кемеровогражданстрой»:

— Строительство станции мы затянули, верно. Но дело сдвинем с мертвой точки. Нынче АТС будем сдавать под монтаж.

Сейчас слово за трестом «Строймеханизация» (управляющий А. И. Горькавый). Трест пока не освоил ни копейки на благоустройство и подводку тепла к зданию.

Для Кемерова разработана генеральная схема развития городской телефонной связи до 2000 года с учетом будущей застройки. К этому времени емкость телефонных станций Ленинского района должна вырасти до 80 тысяч номеров с таким расчетом, что будет 35 телефонов на каждые 100 жителей.

На дне открытого письма шел разговор и о том, что до сих пор не телефонизированы два общежития комбината шелковых тканей на проспекте Ленина, одно общежитие завода химического волокна на проспекте Октябрьский, два институтских общежития на проспекте Химиков. Особую тревогу вызывают три общежития строительных трестов на проспекте Московский, хотя объемы работ по телефонизации незначительны. Много идет разговоров о телефонизации школы № 25, но управление капитального строительства горисполкома не соберется проложить кабель внутри квартала.

Н. П. Волков, главный инженер укса горисполкома:

— Телефонизация школы № 25 будет сделана в ближайшее время.

В ОТВЕТЕ КАЖДЫЙ

«Живем на бульваре Строителей, 34, уже третий год, а двор до сих пор не благоустроен, даже не убран строительный мусор». (Из письма Г. Алексеева).

«Когда проезжаем по проспектам Ленина, Октябрьский, бульвару Строителей, радуемся: ведутся работы по озеленению, освещению. Но вот приехал на проспект Ленинградский и будто попал в другой мир — все здесь серо, кое-где стоят болотины». (Из письма Л. Денисова).

О проблемах благоустройства прислали письма В. Ганицев, Г. Мильберг, А. Моисеев, И. Мочалов, А. Воронцов, Н. Кузьмина, С. Суровов и другие.

В самом деле, улицы Ленинского района можно назвать улицами контрастов. Одни радуют глаз, другие, наоборот, вызывают дурное настроение. Это и понятно — сразу до всего руки не доходят. Нынче многое сделано по благоустройству проспекта Октябрьский, на бульваре Строителей, ул. Терешковой.

Еще больше предстоит сделать. В 1983 году укс горисполкома начнет реконструкцию ул. Тухачевского от пр. Ленина до пр. Химиков, к этому времени будут закончены работы по благоустройству бульвара Строителей, с будущего года начнутся работы по Ленинградскому проспекту от проспекта Химиков до Южного проезда, а к концу пятилетки решено закончить благоустройство Южного проезда от ул. Терешковой до Комсомольского пр., благоустроить Московский проспект и многие другие улицы района. Будут завершены работы по Комсомольскому парку.

Но даже самую красивую улицу или бульвар можно за короткий срок привести в запустение.

«Нынче летом по бульвару Строителей ходить с веселым настроением было нельзя: взгляд везде упирался в засохшие деревца и кустарники. Разве с такой бесхозяйственностью можно мириться!» — восклицают в своем письме супруги Воронцовы.

Между тем бульвар официально закреплен за домостроительным комбинатом, технологическим институтом, школами № 12, 23, 28, торговыми и бытовыми предприятиями, размещенными здесь. Им-то и поручено было ухаживать за зелеными насаждениями.

В районе по пятницам проводится санитарный день, когда сотрудники учреждений, предприятий выходят на свои участки с лейками, метлами и лопатами, — говорил на дне открытого письма председатель Ленинского райисполкома В. А. Капитонов.— Жители также должны работать на благоустройстве своих дворов. И большинство трудящихся добросовестно ухаживают за газонами и цветниками, следят за чистотой во дворах.

К сожалению, есть еще такие руководители предприятий, которые к проведению санитарного дня относятся формально, а жилищно-коммунальные конторы не ведут воспитательной работы с населением.

Мы стремимся донести до ума и сердца каждого жителя района, что он тоже в ответе за красоту наших дворов и улиц.

ДРУЖНО—НЕ ГРУЗНО

Пожалуй, одной из самых трудных проблем молодого района является организация торговли. Не хватает и продуктовых, и промтоварных магазинов. Люди вынуждены ездить в центр города.

Особо горячий разговор на дне открытого письма зашел по поводу строительства торговых вставок 3, 4, 5, заказчиком которых является объединение «Азот».

— Мы не можем достроить вставки, так как домостроительный комбинат не включает в план работы частичную стоимость объекта, а на полную стоимость — 550 тыс. рублей— нам министерство не выделяет денег — дает ежегодно только по 100 тыс. рублей, — сказал заместитель начальника отдела капитального строительства объединения «Азот» Г. Г. Коротыгин.

Вот уже пять лет объединение не расходует те самые деньги, которые в общей сложности и нужны для ввода в строй этих вставок. Руководство домостроительного комбината формально право — о каком строительстве вставок может идти речь, если Стройбанк не открывает финансирование?

Управляющая Заводским отделением Стройбанка **Л. И. Черняева:**

— А готов ли комбинат в течение года выполнить полумиллионный объем работ на торговых вставках? И если бы начальник комбината тов. Целищев твердо сказал: да, мы готовы — тогда и заказчик обратился бы с ходатайством в министерство, и Стройбанк пошел бы навстречу.

— Это можно понять так, что Стройбанк не сможет открыть финансирование при частичном выделении средств на строительство вставок?

— Да, не может.

Получается заколдованный круг. Между тем растущий район испытывает острую нужду в предприятиях торговли, и городу надо срочно искать выход из тупика.

В Ленинском районе из 494 домов только 26 принадлежат жилому фонду предприятий района. Нетрудно понять, что заботы района — это заботы, по существу, всего города. И здесь на первый план выступают финансовые вопросы, проблемы долевого участия в строительстве и благоустройстве.

В прошлом году, например, на благоустройство района с предприятий было привлечено более миллиона рублей. Основная тяжесть легла на плечи комбината шелковых тканей и завода химического волокна. Не остались в стороне и такие предприятия, как трест «КузбассГИСИЗ», рембыттехника, молочный комбинат, автохозяйство связи и другие. Только на работы по Комсомольскому парку — ограждение, установка аттракционов, игровых автоматов и т. д. — израсходовано 300 тыс. рублей. Сто тыс. рублей из привлеченных средств потрачено на создание спортивной базы и спортивных клубов (их 11). Построено и оформлено по мотивам сказок восемь детских городков, ряд хоккейных коробок и т. д. Но все эти житейские дела решают предприятия и организации Ленинского района. А что сделало, скажем, объединение «Азот», которое имеет 32 дома — значительно больше, чем все предприятия Ленинского района? Чем помогли трест «Кемеровохимстрой», имеющий 28 домов, объединение «Химпром» — 27 домов, коксохимзавод — 16 домов и т. д.? К сожалению, говорили на дне письма, они отгородились барьером от нужд своих же рабочих. Даже не установили на автобусных и троллейбусных остановках павильоны ожидания, и рабочие в непогоду ждут транспорт под открытым небом.

Кооперированием только финансов, пожалуй, сейчас уже ограничиваться нельзя. Не меньше внимания для развития района следует обратить и на кооперирование людских сил, привлечение рабочих коллективов к непосредственному участию в работе по выполнению намеченных мероприятий.

При подготовке дня письма ряд читателей высказал предложение: будет правильным, если исполком городского Совета народных депутатов при подведении итогов социалистического соревнования по благоустройству будет учитывать не только количество привлеченных районами средств, но и какими силами они их освоили.

ЗАБОТЫ, ЗАБОТЫ...

«На улице Терешковой находится детская больница. Ее окружили железные гаражи. Разве там им место?» — спрашивают родители тт. Малышева, Людчик и другие.

И хотя на этой территории разместились не самовольщики, а образован кооператив и гаражи поставлены согласно санитарным нормам, но, наверное, это все-таки не самое подходящее место под такую застройку. Между тем райисполком вынужден был выделить его для автомобилистов, так как ничего более подходящего в районе по существу уже нет.

Гаражная проблема с каждым годом становится острее. Как же все-таки она будет решаться в Ленинском районе? Пока намечаются первые робкие шаги — решено начать строительство многоэтажного гаража.

В связи с решением продовольственной программы особое значение приобретают погреба для хранения картофеля и овощей. Сейчас уже определены места, где будут строиться погреба, с этой целью решено организовать три кооператива.

На дне открытого письма шел разговор и о развитии городского пассажирского транспорта. Многих жителей района его работа пока не устраивает. «Может быть, в наш район ходит меньше, чем положено, автобусов?» — спрашивали некоторые читатели. Как выяснилось, количество автобусов близко к норме, однако скорость их движения по маршруту оставляет желать лучшего: частые остановки у светофоров, медленное движение по разбитому асфальту.

Чтобы транспорт не сдерживали светофоры, в районе решено построить несколько подземных пешеходных переходов. В будущем году будет сдан переход через пр. Ленина у кинотеатра «Юбилейный», в 1983 году пешеходы получат переходы через ул. Терешковой против комбината шелковых тканей, завода химического машиностроения и завода химического волокна. В последнем году этой пятилетки будет построен переход через пр. Ленина в районе универсама.

Большая работа предстоит по сооружению путепроводов. В будущем году намечено сдать путепровод на пересечении улицы Терешковой и пр. Московский. К концу пятилетки будет сдан путепровод через ул. Терешковой. Дороги в двух измерениях в связи с пуском моста через Томь (1983 г.) дадут возможность городскому транспорту работать эффективнее, тем более, что к концу пятилетки на правобережную часть из Ленинского района до пр. Шахтеров планируется пустить 16-километровую скоростную трамвайную линию.

В 1983 году намечено сдать в эксплуатацию 12-километровую троллейбусную линию по пр. Октябрьский до бульвара Строителей, а через год после этого — двухкилометровую линию по пр. Химиков от бульвара Строителей до ул. Терешковой.

В письмах затрагиваются десятки проблем, люди смотрят на развитие района с государственных позиций, заинтересованно.

«Нашей детворе в районе уделяется большое внимание. Созданы спортивные клубы и спортивные школы, есть художественная школа. Больше, чем в других районах, строится и общеобразовательных школ. Но всегда ли заглядывают наши руководители в завтрашний день? Мне думается, что сегодня надо начинать строить школу в 15-м микрорайоне — иначе придется трудно нашим детям. Вы, пожалуйста, обсудите этот вопрос на дне открытого письма», — пишет В. Сергеева.

Л. Л. Савицкая, первый секретарь Ленинского райкома партии:

— Вопрос о строительстве школы в 15-м микрорайоне назрел. По перспективным наметкам, школу там должны построить после сноса кирпичного завода. Однако читатели бьют тревогу своевременно: ждать нельзя, потому что застройка территории за проспектом Октябрьский, ближе к Томи, идет бурными темпами, и если в будущем году там не построить школу, соседние школы захлебнутся от нового пополнения.

В почте дня открытого письма был поднят ряд других вопросов, которые изучены Ленинским райкомом партии и райисполкомом, и совместно с редакцией газеты «Кузбасс» их выполнение взято под контроль.

Г. БЛИНОВ,
заведующий отделом писем и рабселькоров редакции газеты «Кузбасс».

НА СНИМКЕ: в конференц-зале редакции газеты «Кузбасс» идет день открытого письма.

Фото В. Грызыхина.

ПИСЬМА

13028 — столько писем получено за девять месяцев 1981 года. Из них 3837 опубликовано. Получено 3899 ответов о принятых мерах по неопубликованным жалобам.

Наибольшее количество писем получено по следующим проблемам: бытовому обслуживанию — 300, связи—294, жилищным — 289, благоустройству — 273, по торговле — 268, ремонту жилья — 235, водоснабжению—220.

Из Кемерова получено 7468 писем, Новокузнецка — 576, Белова—351, Ленинска-Кузнецкого—260, Прокопьевска—253, Березовского — 184.

Из Кемеровского района получено 205, Промышленновского—132, Беловского — 95, Ижморского—85, Крапивинского — 84 письма.

СТРОЙКИ РАЙОНА:

- многопрофильная больница с поликлиникой для рабочих химической промышленности. Заказчик—объединение «Азот», срок пуска первой очереди—1985 г.;
- санэпидстанция. УКС горисполкома, 1984 г.;
- АТС-51. Городская телефонная станция, 1983 г.,
- продовольственный магазин в доме № 8, кв. 23. УКС горисполкома, 1983 г.;
- продовольственный магазин в доме № 22, кв. 16. УКС горисполкома, 1984 г.;
- магазин «Радиотовары». УКС горисполкома, 1981 г.;
- продовольственный магазин в доме № 20, кв. 17, управление Кемеровской железной дороги, 1981 г.;
- магазин «Электротовары», объединение «Химпром» 1981 г.;
- универсам в кв. 18, УКС горисполкома, 1985 г.;
- кафе в кв. 12, вставка 3, объединение «Азот», 1983 г.;
- ресторан, кафе в гостинице «Турист», облсовпроф, 1984 г.;
- Дом быта, управление бытового обслуживания, 1982 г.;
- танцевальный зал на 120 пар, УКС горисполкома, 1983 г.;
- спортивный манеж, коксохимзавод, 1982 г.;
- Дворец спорта, УКС облисполкома, 1985 г.;
- баня, УКС горисполкома, 1985 г.
- гостиница «Турист», облсовпроф, 1983 г.;
- мост через Томь, управление коммунального хозяйства облисполкома, 1983 г.

ПОЛИТИЧЕСКИЕ БЕСЕДЫ

О КОДЕКСЕ ПОВЕДЕНИЯ ТНК

Выступая на XXVI съезде КПСС, Л. И. Брежнев обратил внимание на то, что «требуется осмыслить некоторые новые явления в мире капитализма, в частности особенность нынешнего этапа общего кризиса капитализма, резкое возрастание роли военно-промышленного комплекса, транснациональных корпораций». Деятельности транснациональных корпораций (ТНК), в результате которой еще больше обостряются социально-экономические и политические противоречия капитализма, и посвящается предлагаемая статья.

В мае 1974 года на VI специальной сессии Генеральной Ассамблеи ООН была принята резолюция о «Новом международном экономическом порядке», которая предусматривает меры регулирующего характера за деятельностью транснациональных корпораций. Эти меры должны осуществляться в интересах экономики тех стран, где действуют вышеуказанные корпорации. На IV сессии ЮНКТАД в мае 1976 года также был принят ряд резолюций, направленных на обуздание деятельности транснациональных корпораций в экономике развивающихся стран и в международных экономических отношениях. В прошлом году в Женеве был проведен очередной цикл заседаний по определению сферы деятельности транснациональных корпораций. Две недели эксперты ООН обсуждали вопросы, связанные с так называемым «кодексом поведения» ТНК.

Что же такое транснациональные корпорации? Почему большинство стран выступает за выработку кодекса поведения данных корпораций, который бы более или менее четко очертил юрисдикцию их деятельности?

Транснациональные корпорации (или компании) — это корпорации капиталистических стран, они осуществляют деловые операции на международном уровне. Отличие ТНК от собственно международных монополий (или многонациональных корпораций) состоит в том, что они национальны с точки зрения капитала и контроля за ним и в то же время международны по сфере своей деятельности. Компании такого типа возникли еще в XIX веке, но значительное возрастание их числа и роли в капиталистическом хозяйстве произошло в наше время.

Сейчас, по оценкам специалистов, насчитывается около 250 транснациональных корпораций. На их зарубежных предприятиях трудится 13—14 млн. человек. Они располагают собственностью в 500 млрд. долларов. Международные корпорации контролируют ныне 90 процентов зарубежных инвестиций и почти половину внешнеторгового оборота Запада. По подсчетам экспертов ООН, к концу XX века 300 крупнейших корпораций будут иметь в своем распоряжении три четверти валового национального продукта (ВНП) капиталистических стран. Но и сегодня экономическая мощь транснациональных и многонациональных корпораций такова, что последние по своим масштабам и уровню операций превосходят иногда экономику какой-либо отдельно взятой капиталистической страны. Например, обороты крупнейших монополий США вполне сравнимы по своему объему с валовым национальным продуктом таких стран, как Австрия, Бельгия, Голландия, Дания, Швеция.

Столь мощные ресурсы, находящиеся в распоряжении этих супергигантов, позволяют им действовать по известному принципу «куда хочу — туда и ворочу». Крупнейшие монополии не считаются зачастую даже с интересами своих правительств. Можно привести такой пример. Многонациональные и транснациональные корпорации сосредоточили в своих руках сумму свободных финансовых средств, вдвое превышающую валютные резервы всего капиталистического мира. Это дает им возможность проводить денежные операции такого колоссального размаха, что они срывают предпринимаемые правительствами капиталистических стран попытки урегулирования финансово-валютной системы. Отсюда становится ясным желание империалистических держав как-то упорядочить свои же транснациональные корпорации. А пока что...

На XXI съезде Коммунистической партии США ее генеральный секретарь Гэс Холл так сказал о роли и возможностях «правящих монархов монополистического капитала»: «Они полностью господствуют в экономике и осуществляют абсолютный контроль над принимающими решения государственными органами». Крупнейшие корпорации США, как подчеркивает Гэс Холл, контролируют исполнительные органы власти, совет национальной безопасности, верховный суд и даже такие «государства в государстве», как ЦРУ и ФБР.

В журнале «Шпигель» (ФРГ) дается следующая характеристика деятельности международных монополий: «Не контролируемые правительством и властями, почти не затрагиваемые национальной таможенной, торговой и конъюнктурной политикой, почти не зависящие от колебаний обменных курсов, через все границы распространились экономические сверхдержавы, которые избегают вмешательства национальных властей в их дела и создают собственные законы». В числе этих законов, как отмечает С. П. Новоселов в монографии «Обострение экономических и социально-политических противоречий капитализма», — обход национальных таможенных барьеров, законоположений о валюте и внешнеторговых квот путем создания собственных предприятий во многих странах; перевод прибылей в страны с либеральными налоговыми законами и получение кредитов в странах с низкой учетной ставкой; компенсация потерь при колебаниях обменных курсов путем спекулятивных махинаций с валютой.

Конечно, было бы ошибочным полагать, что сплошь и рядом интересы буржуазных правительств и международных монополий расходятся. Во-первых, нельзя забывать, что буржуазные правительства являются ставленниками монополистического капитала, а поэтому в основном и главном они всегда будут идти в кильватере интересов крупных корпораций. Иначе в условиях капитализма и быть не может. Во-вторых, для капиталистической системы в целом деятельность транснациональных и многонациональных корпораций весьма важна в том плане, что она способствует в конечном счете развитию капиталистических производственных отношений, порождаемых зарубежными инвестициями. Действительно, вместе с капиталовложениями в развивающиеся страны ТНК и МНК экспортируют буржуазную философию и мораль, рекламируют «систему» свободного предпринимательства.

Именно в этих странах национальная экономика которых еще не окрепла в достаточной степени, транснациональные корпорации орудуют особенно нагло. «Коэффициент вмешательства» иностранного капитала в хозяйственную жизнь развивающихся стран почти втрое больше, чем в империалистических державах. В результате экономического вторжения капиталистических стран вообще и международных монополий в частности внешняя задолженность развивающихся стран достигла более 400 млрд долларов и продолжает расти. Во многом это явилось следствием того, что капиталистические страны вкупе с монополиями перекладывают бремя инфляции и других своих трудностей на плечи развивающихся стран. Правда, год от года молодые государства все более усиливают борьбу против засилья международных экономических монстров, что заставляет последних переходить от устаревших открытых форм колониального грабежа к более тонким и завуалированным. Однако грабительская суть их действий от этого не меняется. Вполне понятно, что такое положение дел не может устраивать развивающиеся страны. Так что преобладающая часть и капиталистических развивающихся государств заинтересована в том, чтобы деятельность крупнейших монополий Запада была поставлена в рамки определенных правил.

Но возможно ли серьезное и полноценное развитие этой проблемы в мире капитала? Вряд ли. Ведь дело-то заключается в том, что кодекс поведения ТНК определяется не благими пожеланиями, не интересами какой-либо другой страны. Он обусловлен главной целью капиталистического способа производства — погоней за наживой. Получение максимальной прибыли любой ценой — вот главный критерий деятельности (и соответственно поведения) корпораций. И никакие меры юридического или иного характера не в силах изменить хищнической сути транснациональных, да и любых других монополий.

Международные монополии еще более обостряют присущие капитализму противоречия. Жесткие условия транснациональных корпораций внутри собственных стран усиливают противоречие между монополистической буржуазией и остальными слоями нации. Бесцеремонное вмешательство монополий в социально-экономическую жизнь «союзных» капиталистических стран нагнетает напряженность и обостряет противоречия уже между самими представителями капиталистического мира. Экономический разбой транснациональных корпораций в развивающихся странах, безусловно, углубляет и расширяет круг противоречий между империалистическими державами и развивающимися странами. И, наконец, рост числа ТНК и МНК означает дальнейшее развитие процесса обобществления производства, что придает труду все более общественный характер. Присвоение же по-прежнему остается частным. Таким образом, налицо усиление и основного противоречия капитализма.

Обострение всех указанных выше противоречий есть свидетельство того, что общий кризис капитализма продолжает углубляться. И никакие кодексы не спасут его от неизбежного в конечном счете краха.

В. СУРНИН
проректор по учебной работе института культуры, доцент, кандидат экономических наук
г. Кемерово.

ТВ

3, ВТОРНИК

I ПРОГРАММА. **Передачи ЦТ.** 8.00 «Время». 8.45 К. Тренёв «Любовь Яровая». Фильм-спектакль Государственного академического Малого театра Союза ССР. 11.35 Новости **Перерыв до 14.10.** 14.15 Новости. 14.35 Документальные фильмы-призеры IX Всесоюзного фестиваля телевизионных фильмов в Ереване «Старшее поколение». 15.25 «Русская речь». 15.55 «Слово о партбилете». 16.40 «Песня далекая и близкая». 17.30 «Жизнь науки». 18.15 «В каждом рисунке — солнце». **Кемерово.** 18.30 «День за днем» **Передачи ЦТ** 18.45 «Сегодня в мире» 19.00 К годовщине подписания Договора о дружбе и сотрудничестве между СССР и Социалистической Республикой Вьетнам. Концерт Государственного ансамбля песни и танца «Тхон Лонг». 19.25 К 45-летию выхода на экраны страны. «Депутат Балтики». Художественный фильм. 21.00 «Время» 21.35 Выступление участников Международного турнира по фигурному катанию на призы ВЦСПС. 22.20 «Сегодня в мире». 22.35—23.35 «Место работы—космос». Научно-популярный фильм II ПРОГРАММА. **Передачи ЦТ:** 12.00 «Шахматная школа». 12.30 География. 6-й класс. «Растительный и животный мир Австралии». 13.00 Э. Хемингуэй. Страницы жизни и творчества. 13.50 Музыка. 7-й класс. П. И. Чайковский. «Времена года» 14.20 Основы Советского государства и права. 8-й класс. «Государство и личность в СССР» 14.50 «Мариэтта Шагинян». Фильм 2-й. 15.40 «Континент без границ» Научно-популярный фильм **Перерыв до 18.00. Кемерово.** 18.00 «В дни Октября». Документальный телефильм. 18.45 • Передача для молодежи. «Шутить изволите!..». **Передачи ЦТ.** 20.10 «Спокойной ночи, малыши!». **Кемерово.** 20.25 • Окончание передачи «Шутить изволите!..». 20.45 Спортивная неделя **Передачи ЦТ.** 21.00 «Время». 21.35 «Огненный мост». Художественный телефильм, 2-я серия. 23.00—00.45 Чемпионат СССР по хоккею «Спартак» (Москва) — «Торпедо» (Горький).

Р

3, ВТОРНИК

6.40 Прогноз погоды. 6.42 Программа передач. 6.43 Новости Кузбасса. 6.58 Прогноз погоды. 7.50 Музыка (по горсети). 7.58, 8.25 Прогноз погоды. 8.27 Обзор областных газет. 8.40 Песни гражданской войны. 11.15 Радиожурнал «Край родной». 18.15 Передача «Животноводство — фронт ударный». 18.35 Новости Кузбасса. 18.50 Объявления. 18.55 Прогноз погоды, программа передач на 4 ноября.

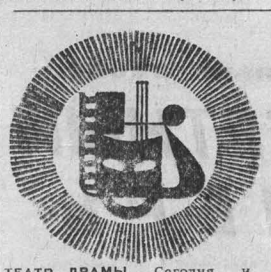

ТЕАТР ДРАМЫ. Сегодня и завтра. Премьера КОМНАТА. Начало в 19 час. 30 мин.
ТЕАТР ОПЕРЕТТЫ. НОЧЬ В ВЕНЕЦИИ. Начало в 19 час. 30 мин. 4 ноября. ЛЕТУЧАЯ МЫШЬ.
ФИЛАРМОНИЯ. Большой зал. Лауреат всесоюзных и международных конкурсов, лауреат премии Ленинского комсомола ВОКАЛЬНО - ИНСТРУМЕНТАЛЬНЫЙ АНСАМБЛЬ «ПЕСНЯРЫ» Начало в 15, 18 и 21 час.
ДОМ КИНО «МОСКВА». Большой зал. Новый художественный фильм НЕ СТАВЬТЕ ЛЕШЕМУ КАПКАНЫ... (10, 11.40, 13.30, 16, 18.20, 20, 21.40). **Малый зал.** Хроникальный фильм XXVI СЪЕЗД КПСС. ТОРЖЕСТВЕННЫЙ КОНЦЕРТ В КРЕМЛЕ (12.20, 19). Художественный фильм ЖИЗНЬ И СМЕРТЬ ФЕРДИНАНДА ЛЮСА, две серии (9.30, 13.20, 16.10, 20).
«ЮБИЛЕЙНЫЙ». ПРИНЦЕССА НА ГОРОШИНЕ (10). Новый цветной художественный фильм НЕ СТАВЬТЕ ЛЕШЕМУ КАПКАНЫ... (11.50, 14.10, 16, 18, 19.40, 21.20).
«КОСМОС». СЫН ЧЕМПИОНА (10). Новый цветной художественный фильм МИЛЛИОНЫ ФЕРФАКСА (9, 12, 14, 16, 18, 20, 21.40). Художественный фильм БЕЛОЕ СОЛНЦЕ ПУСТЫНИ (11, 14, 15, 17, 21).
«ПИОНЕР». ТАЙНА ТРЕТЬЕЙ ПЛАНЕТЫ (10, 11.30, 13, 14.30). ТРАНССИБИРСКИЙ ЭКСПРЕСС (16). ТАКИЕ ЖЕ КАК МЫ! (18, 19.30, 21).
«ОКТЯБРЬ». ПОГРАНИЧНЫЙ ПЕС АЛЫЙ (15). ДОМ НА ЛЕСНОЙ (13, 17, 19, 21).
«МЕТАЛЛУРГ». КОГДА Я СТАНУ ВЕЛИКАНОМ (14). ДЕРЕВО ДЖАМАЛ (16). НА БЕРЕГУ БОЛЬШОЙ РЕКИ (20.10). БЕЛЫЙ ТАНЕЦ (18.20).
«ПРОГРЕСС». БЕГЕМОТ ГУГО (10, 14). НАВАЖДЕНИЕ (11.30, 16, 17.50, 19.30, 21.30).
«ЛУЧ». ОЗОРНИК (13). ОТ БУГА ДО ВИСЛЫ, две серии (15, 20). СОРОК ПЕРВЫЙ (18).
ДК СТРОИТЕЛЕЙ. СТАРЫЕ ДОЛГИ (17, 20.40). СТРЕЛЫ РОБИН ГУДА (19).
ДК ИМЕНИ 50-летия ОКТЯБРЯ. МИЛЛИОНЫ ФЕРФАКСА (11, 15, 17, 19, 21). ПУЗЫРЬКИ (12.30).
ДК ПРОИЗВОДСТВЕННОГО ОБЪЕДИНЕНИЯ «АЗОТ». КРАХ ОПЕРАЦИИ «ТЕРРОР», две серии (16, 19).
ДК ШАХТЕРОВ. ЛИЧНОЙ БЕЗОПАСНОСТИ НЕ ГАРАНТИРУЮ... (14, 16, 18.30, 20.30).
ДК КОКСОХИМЗАВОДА. ДЕПУТАТСКИЙ ЧАС (17.15). ЖЕНЩИНА, КОТОРАЯ ПОЕТ (19, 21).

ОТДЕЛ СОВЕТСКОГО ТУРИЗМА ЗА ГРАНИЦУ ОБЛСОВПРОФА

комплектует группу туристов на Кубу с выездом из Кемерова 12 января 1982 года.

Желающим совершить путешествие необходимо обратиться в соответствующие обкомы-теркомы профсоюзов или в отдел совтуризма до 15 ноября 1981 года.

Телефоны для справок: 6-28-54, 3-49-86.

ВНИМАНИЮ КИНОЗРИТЕЛЕЙ!
4 ноября
ДОМ КИНО «МОСКВА»
ПРОВОДИТ КИНОВЕЧЕР,

посвященный творчеству народного артиста РСФСР ЮРИЯ КАЮРОВА.

В программе фрагменты из фильмов: «ШЕСТОЕ ИЮЛЯ», «В НАЧАЛЕ ВЕКА», «СТРОГАЯ МУЖСКАЯ ЖИЗНЬ».

Ведет киновечер В. Я. Руденский.

Начало в 16 часов.

КИНОТЕАТР «МЕТАЛЛУРГ»
3 ноября

КИНОПАНОРАМА по фильмам ноябрьского репертуара.

Демонстрируется новый цветной художественный фильм «БЕЛЫЙ ТАНЕЦ».

Начало в 18 час. 20 мин.

БЮРО ПО ТРУДОУСТРОЙСТВУ И ИНФОРМАЦИИ НАСЕЛЕНИЯ

ДЛЯ КЕМЕРОВСКОЙ СТРОИТЕЛЬНОЙ ШКОЛЫ ПРОВОДИТ НАБОР УЧАЩИХСЯ

по следующим специальностям: отделочник, плотник, плотник-бетонщик, каменщик-монтажник, монтажник стальных и железобетонных конструкций, сварщик-монтажник, электрослесарь, водитель автомобилей категории «С», машинист бульдозеров и экскаваторов, машинист мостовых кранов, машинист автомобильных кранов, токарь, машинист кранов на гусеничном и пневмоколесном ходу.

Срок обучения 5—6 месяцев, стипендия 75—120 рублей в месяц. Принимаются лица в возрасте 17 с половиной лет, на водителей категории «С» не моложе 20 лет (отслужившие в рядах Советской Армии). Остронуждающимся предоставляется общежитие.

Обращаться по адресу: г. Кемерово, ул. Трудовая, 4; ул. Севастопольская, 6.

ПРИГЛАШАЕТ в Кемеровский полиграфкомбинат: печатника на ротапринт и ученика печатника, контролера и ученика контролера, печатника на офсетную машину, ученика накладчика, ученика приемщика, наборщиков ручного набора и на наборные строкоотливные машины, учеников наборщиков, электрослесаря, плотника, подсобных рабочих, секретаря-машинистку, машинистку.

Обращаться по адресу: г. Кемерово-59, ул. Ноградская, 5, отдел кадров, тел. 6-60-33.

Ленинский РК КПСС, ректорат, партком, общественные организации, профессорско-преподавательский состав и студенты Кемеровского государственного медицинского института извещают о безвременной кончине проректора по административно-хозяйственной работе

ЗАВЬЯЛОВА
Виктора Афанасьевич.

и выражают искреннее соболезнование семье, родным и близким покойного.

Коллектив треста «Востокпромсвязьмонтаж» с глубоким прискорбием извещает о трагической гибели заместителя главного инженера треста

КОНДРАТЬЕВА
Валентина Васильевич.

и выражает соболезнование родным и близким покойного.

СОБЫТИЯ ЗА РУБЕЖОМ

Заявление И. Ганди

ДЕЛИ, 2. (ТАСС). Точка зрения американской администрации на события в мире совершенно не обязательна для развивающихся стран. У Индии есть собственное мнение о международном положении. Об этом, как сообщает газета «Хиндустан таймс», заявила во время встречи с президентом Рейганом в Канкуне премьер-министр Индии Индира Ганди. Индия, сказала она Рейгану, не нуждается в указаниях сверхдержавы и намерена самостоятельно определять формы развития.

Газета подчеркивает, что на поднятый американской стороной вопрос относительно Договора о мире, дружбе и сотрудничестве между СССР и Индией И. Ганди решительно заявила, что он не является и никогда не был инструментом агрессии и что Индия и впредь будет следовать тем путем, который отвечает ее национальным интересам.

В то же время И. Ганди выразила глубокое беспокойство по поводу поставок Соединенными Штатами современных видов вооружений Пакистану. Она предоставила Р. Рейгану убедительные доказательства того, что приобретаемое Исламабадом оружие носит наступательный характер, отмечает газета. Закупки американского оружия, а также размещение Пакистаном своих войск осуществляются с целью нападения на Индию, подчеркнула И. Ганди.

Ученые в борьбе за мир

СОФИЯ, 2. (ТАСС). Серьезную озабоченность наращиваемой империализмом гонкой вооружений выразили участники состоявшегося в Софии второго совещания президентов Академий наук социалистических стран.

Участники совещания высказались в поддержку всех действий, направленных на укрепление мира и использование достижений науки на благо человечества. Была также поддержана идея создания авторитетного международного комитета ученых по предотвращению угрозы ядерной войны.

ЯПОНИЯ. «Нет фашизму!», «Не допустим визита Пиночета в Японию!» — под такими лозунгами прошли митинг и демонстрация солидарности с борьбой чилийского народа в столице Японии.

НА СНИМКЕ: участники демонстрации на улицах Токио.

Фотохроника ТАСС.

Антигуа — суверенное государство

ГАВАНА, 2. (ТАСС). 1 ноября в Сент-Джонсе — столице Антигуа в торжественной обстановке был поднят пятицветный флаг нового суверенного государства, которому будет предоставлена независимость после почти 350-летнего британского господства.

Антигуа расположена на одноименном острове, а также на двух более мелких — Барбуда и Редонда, входящих в группу Малых Антильских островов в Карибском море. В стране общей площадью 443 квадратных километра проживает немногим более 75 тысяч человек.

До настоящего времени Антигуа пользовалась статусом «ассоциированного с Великобританией» государства. Вопросы ее внешней политики и обороны находились в ведении английского правительства, а внутренние дела были возложены на местные власти и губернатора, представлявшего королеву Англии.

Антигуа — аграрная страна, экономика которой основана на выращивании сахарного тростника, а также хлопчатника, цитрусовых. В ближайшее время правительство планирует возобновить деятельность нефтеперерабатывающих предприятий. Большие надежды страна возлагает на поступления от иностранного туризма.

Под напором партизан

САН-ХОСЕ, 2. (ТАСС). Потерпела провал очередная попытка сальвадорской хунты выбить партизан из департамента Усулутан. В ходе карательной операции — крупнейшей с начала года — планировалось «прочесать и очистить от повстанцев» обширную зону на востоке страны. В карательной экспедиции участвовали 2 600 солдат, в том числе отборная бригада «Атлакатль», обученная американскими «зелеными беретами». Войска хунты отступили под напором партизан.

«Коричневым» неймется

БОНН, 2. (ТАСС). Новые факты, свидетельствующие о дальнейшей активизации неонацистов в ФРГ, стали достоянием западногерманской печати. Как сообщают газеты, в результате обысков, проведенных полицией в ряде населенных пунктов на территории земли Нижняя Саксония, обнаружены крупнейшие за всю историю ФРГ склады оружия и боеприпасов, принадлежащих «коричневым».

В общей сложности вскрыто 20 тайников, до предела набитых ручными гранатами, взрывчаткой, пистолетами, автоматами и патронами к ним. Агентство ДДП пишет в этой связи, что оружие, спрятанное неонацистами, — «абсолютно новое. По всей видимости, оно добыто в результате ограблений арсеналов бундесвера и НАТО».

Заметки политического обозревателя

Новая активная «карта» в стратегическом пасьянсе Вашингтона

Под стенания о потере преданного подручного по своим ближневосточным делам Вашингтон явно спешит извлечь максимальные военно-политические дивиденты из последствий смерти президента Садата.

Под предлогом защиты Египта от внутренней и внешней опасности форсируется его превращение в опорную базу американского вмешательства в регионе. Офицеры армии США во главе с командующим интервенционистскими «силами быстрого развертывания» берут, по существу, полный контроль над египетскими вооруженными силами в качестве участников так называемого «совместного руководящего комитета». (Случай, кстати, беспрецедентный для суверенного государства). Заодно принимаются меры, чтобы помешать Египту вернуться в лоно арабского единства. Растущее же недовольство египтян политикой своего нынешнего руководства пытаются направить «по отводному каналу» с помощью раздувания антиливийской истерии.

Абсурдная выдумка об угрозе со стороны трех миллионов ливийцев безопасности и «жизненным интересам» более чем 300 миллионов жителей трех континентов — американцев и близких друзей США в арабском мире — стала сегодня, как и в случае с Каиром, основной отправной точкой ускоренного сближения между Вашингтоном и Хартумом.

Внешнеполитическая платформа суданского руководства тоже имеет внутреннюю подоплеку. Это признает даже американская пресса. Газета «Нью-Йорк таймс», например, считает, что президент Нимейри умышленно преувеличивает опасность со стороны Ливии с целью отвлечь внимание собственного народа от экономического кризиса и других трудностей. Нервозно настроенное правительство, пишет газета, заполнило тюрьмы тысячами политических заключенных. Главная опасность для Судана, вторит ей «Вашингтон пост», — практически полностью обанкротившаяся экономика и внутренние беспорядки.

Американская администрация охотно подыгрывает антиливийским сентиментам Хартума, имея в виду, конечно, собственные цели. Известно, что суданский и ныне покойный египетский президенты были не только друзьями, но и соперниками. Они усиленно соревновались в погоне за благосклонностью США и американским оружием в обмен на любые услуги, вплоть до превращения территории своих стран в американские военные плацдармы. Сейчас Вашингтон, видимо, считает Судан вполне «созревшим», подобно Египту, чтобы занять соответствующее место в афро-азиатской стратегии США. А общий накал страстей в регионе — достаточным, чтобы отбросить в сторону все сдерживающие соображения дипломатического и иного порядка.

Посмотрите на карту. В военных планах Вашингтона Египту отводится роль не только опорной базы, но и своего рода моста между Азией и Африкой. Предмостье к нему с азиатской стороны тоже имеется — Израиль. Сейчас приступают к созданию такового и на противоположном конце. Из Египта через Судан прямой путь идет к самому центру Африки, к границам шести восточноафриканских и центральноафриканских государств. От юго-западной оконечности Судана вдвое ближе, чем от американской базы Рас-Банас в Египте, до стран Западной Африки. Тот, кто контролирует Судан, писала на днях «Нью-Йорк таймс», держит под контролем и истоки Нила. А отсюда, добавим, рукой подать и до любого из африканских государств, которые находятся сегодня в состоянии прямой конфронтации с ЮАР — союзником США на крайнем юге континента.

Перспектива заиметь еще один да при том столь удобный трамплин для оперативного вмешательства в африканские дела, без сомнения, весьма привлекательна для военных и политических стратегов США. Вот почему активность, связанная с реализацией этого проекта, нарастает с такой же стремительностью, как ком грязи на колесах при езде по размытым дождем проселочным дорогам. Не без исходящих из Вашингтона стимулов в Судане вводится военное положение и идет срочная передислокация войск к границам Ливии и Чада. Форсируются поставки американских вооружений. Под предлогом совместных учений планируется положить начало и практическому военному присутствию США в Судане.

Можно ожидать, что это своеобразное «братство по оружию» распространится и еще на одну область. В своем недавнем интервью газете «Аль-Ахрам» президент Судана заявил о намерении осуществить массовые террористические акты против Ливии. Назвав это тактикой «позитивной обороны», он тут же отметил наличие «всемерного сотрудничества» с США во всем, что касается Ливии. Так что американские секретные службы едва ли упустят возможность лишний раз проявить себя на поприще, которое в Вашингтоне именуется не как во всем мире — международным терроризмом, а, наоборот, борьбой с оным.

В мировой прессе, в том числе и во многих органах печати США, подчеркивается, что действия администрации президента Р. Рейгана на Ближнем Востоке и в Африке, особенно в самое последнее время, не только не способствуют укреплению там стабильности, но и во многом усугубляют опасность новых взрывов насилия и появления новых «горячих точек». Понятно, что подключение к милитаристским планам Вашингтона еще одного активного участника — Судана значительно увеличивает реальную угрозу безопасности народов Азии и Африки и всему миру. Вполне обоснованно потому звучит набирающее силу требование международной общественности положить конец иностранному вмешательству на Ближнем Востоке. А также провокационному подстрекательству государств региона к междоусобицам и конфронтации.

Ю. КУРИЦЫН
(АПН).

Анкета „КУЗБАССА"

ЧИТАТЕЛЬ — ГАЗЕТЕ

С целью изучения читательского мнения редакция опубликовала свою анкету («Кузбасс», 12, 30 сентября, 22 октября 1981 г.). Получено на сегодня около четырехсот ответов. Анкета анонимная, но 130 человек назвали себя. Самое большее количество анкет вернулось из Кемерова, Новокузнецка, Ленинска-Кузнецкого, Белова, Междуреченска, Киселевска, Прокопьевска, Юрги, Промышленновского, Кемеровского, Крапивинского и Чебулинского районов.

У нас представительная аудитория. Около 150 человек ответивших имеют высшее и незаконченное высшее образование; 80 — среднее специальное, 54 — законченное среднее. Кроме людей старших возрастов, газету читает молодежь. 90 человек из них высказали нам свое мнение, но наиболее активны ветераны. 105 пенсионеров прислали газете предложения по ее улучшению.

Людей всех возрастов и профессий интересуют события международной жизни. На втором месте интерес к вопросам морали и нравственности. Многие высказывания читателей были опубликованы нами («Кузбасс», 18 октября т. г.), но предложения продолжают поступать. Кстати, письма читателей также представляют большой интерес для нашей аудитории. Положительно восприняты рубрики «Решения XXVI съезда КПСС — в жизнь!», «Экономика должна быть экономной», «Рабочая честь, долг, совесть», «Стройки особой важности», «Будни милиции», «Проблемы кузбасского спорта» и ряд других. Читателей интересуют вопросы перехода на новые методы хозяйствования, эффективности и качества, благоустройства, бытового обслуживания, производство товаров народного потребления, торговля, проблемы транспорта и связи, история родного края, охрана природы, ответы на критику, очерки и рассказы о людях, новости, события, факты, правовая пропаганда, материалы народного контроля...

Сегодня мы не преследуем цель дать полный анализ читательских интересов. Он будет сделан позднее. Анкеты каждый день ложатся на редакционный стол, и мы благодарны всем, кто, не считаясь со временем, помогает нам готовить собрание «Кузбасс-82», где по традиции нашего коллектива делается анализ работы в году уходящем и намечается творческий план на будущее. Предложения и замечания всех приславших анкеты и письма внимательно изучаются, и все рациональное и приемлемое для редакции берется на вооружение. Те же вопросы, которые мы в состоянии реализовать оперативно, принимаются к немедленному исполнению, и внимательный наш читатель, видимо, заметил нашу практическую реакцию на его совет.

Ныне мы публикуем новые предложения читателей и их высказывания о газете. Просим присылать и в дальнейшем свои соображения по улучшению содержания и оформления «Кузбасса».

☆ ☆ ☆

Нет слов, с каждым годом улучшается идейность, боевитость и оформление газеты «Кузбасс», вместе с тем хочу присоединить свой голос к тем читателям, которые, высказывая свое мнение, пишут: «Находите кристально чистых людей, кристально чистых руководителей, хорошие коллективы...», «Дисциплина и порядок должны быть во всем — вот с чего начинаются успехи во всех наших делах», «Побольше критики недостатков...», «Чтобы критика была с адресом»...

М. Е. Пигарев,
ветеран войны и труда.
Беловский район.

☆ ☆ ☆

За последние годы газета стала значительно интересней, содержательней. Желаю вам и в дальнейшем так держать.

А. Т. Сафронова,
пенсионерка.
г. Кемерово.

☆ ☆ ☆

Оформление газеты хорошее. Побольше критических материалов по охране природы, с указанием виновников загрязнения окружающей среды.

Г. П. Вашинский,
врач.
г. Кемерово.

☆ ☆ ☆

От всей души хочется поблагодарить журналистов редакции за нелегкий, но плодотворный труд на ниве воспитания человека коммунистического общества. Я всегда с интересом читаю газету...

Больше надо выводить на чистую воду тунеядцев, спекулянтов, расхитителей народного добра, всякого рода бесхозяйственность, они нам мешают жить.

С. И. Николаев,
участник войны.
г. Прокопьевск.

☆ ☆ ☆

Я как постоянный подписчик газеты хочу отметить, что газета ваша хорошо оформлена, все необходимые материалы в ней всегда можно найти, пусть не в каждом номере, но по мере необходимости она все-таки удовлетворяет читателя, пусть и впредь газета «Кузбасс» остается такой.

Ю. В. Николаев,
участник войны,
ветеран труда.
г. Новокузнецк.

☆ ☆ ☆

Хотелось бы увидеть на страницах газеты материалы о строительстве Крапивинского гидроузла, благоустройстве города, стройках особой важности.

Е. Г. Алишкевич,
учащийся.
г. Кемерово.

☆ ☆ ☆

Считаю, что газета соответствует своему названию. Хотелось бы увидеть материалы из зала суда, на сельскохозяйственную тему, о пчеловодстве в области.

Н. Я. Терентьев.
г. Березовский.

☆ ☆ ☆

С оформлением газеты согласен, но полиграфическое исполнение нужно улучшить (прилагает, как и многие другие, вырезки из газеты).

Смелее выступайте на борьбу с нарушениями моральных и нравственных устоев.

Н. Г. Савин,
пенсионер.
г. Кемерово.

☆ ☆ ☆

Очень люблю, постоянно читаю газету «Кузбасс».

О самом нелицеприятном говорить надо без боязни. Поддерживаю предложение: больше критики недостатков, особенно в сфере услуг, торговли, где действительно много злоупотреблений. Пожелание: чтобы в газете больше выступали должностные лица, руководящие работники области, городов и районов.

Работа коммунальных служб — не на высоте. И спрос с тех, кто возглавляет эти участки, слабый.

Надо больше писать о людях хороших и со всей прямотой бичевать недостатки и их конкретных виновников.

В. Н. Гусев.
г. Кемерово.

☆ ☆ ☆

Итак, диалог читатель — газета продолжается. Ждем ваших писем. Чем больше ответов мы получим, тем лучше узнаем ваше мнение о газете и сможем принять меры для ее улучшения.

Благодарим за помощь, дорогие читатели «Кузбасса»!

Чтобы хоккей с мячом стал массовым

В облисполкоме состоялось совещание, обсудившее вопрос о дальнейшем развитии хоккея с мячом в области в 1981—1985 гг.

В работе совещания приняли участие заместители председателей гор-, райисполкомов Кемерова, Белова, Ленинска-Кузнецкого, представители областных спортивных, торговых организаций, управления местной промышленности, областного отдела народного образования, управления профтехобразования и областной федерации хоккея с мячом.

О работе в областном центре рассказала заместитель Кемеровского горисполкома Е. Г. Казинская. Она сообщила, что в городе намечено провести комплекс массовых соревнований, направленных на развитие хоккея с мячом.

На совещании выступили председатель ДСО «Трудовые резервы» П. Е. Климов. Он заверил, что только в областном центре будут выступать в соревнованиях 12 команд училищ профтехобразования.

Заместитель председателя областного совета ДСО «Труд» А. В. Вишняков обратил внимание на то, что кончается октябрь, а положения по соревнованиям еще нет. Нет в торгующих организациях и клюшек для хоккея с мячом.

Заместитель председателя облисполкома Г. В. Корницкий говорил о необходимости добиваться массовости в проведении соревнований по хоккею с мячом. Особое внимание было обращено на проведение состязаний среди школьников и учащихся системы профтехобразования.

Определены города, которые обязаны заниматься развитием хоккея с мячом: Кемерово, Ленинск-Кузнецкий, Белово, Осинники, Топки, Мариинск, Анжеро-Судженск, Березовский, Тайга.

Н. ТИМОФЕЕВА.
г. Кемерово.

ЛЕГКАЯ АТЛЕТИКА

Ступени мастерства

По традиции легкоатлеты страны завершают летний сезон кубковыми соревнованиями. На сей раз Кишинев стал местом соперничества лучших десятиборцев республики и обществ за право стать обладателем кубка в самой сложной дисциплине королевы спорта. Кузбасс на этом форуме сильнейших был представлен студентом Кузбасского политехнического института, мастером спорта В. Акуленко.

Воспитанник спортивной школы ДСО «Буревестник» при Кемеровском государственном университете, которая выбрала многоборный профиль, В. Акуленко уже успел заявить о себе как о перспективном легкоатлете. Владимир был чемпионом Центрального совета ДСО «Буревестник», призером зоны Сибири, победителем зимнего молодежного первенства РСФСР по семиборью.

С первых же стартов В. Акуленко показывает свои лучшие результаты и после семи видов идет на шестом месте. Отлично выступил кемеровчанин в прыжках с шестом и в метании диска, где был в числе четырех сильнейших многоборцев.

Но излишнее волнение и недостаточная выносливость помешали Владимиру удержаться на завоеванных позициях. Тем не менее, набрав в сумме 7310 очков, будущий горняк завоевал бронзовую награду среди молодежи.

Тренеры сборной страны обратили внимание на кузбасского спортсмена. И теперь, в период подготовки сборной к ответственным соревнованиям, В. Акуленко будет иметь возможность для совместных тренировок с сильнейшими десятиборцами страны.

П. БОРИСОВ.
г. Кишинев.

ВЕЛОСИПЕДНЫЙ СПОРТ

Вопреки капризам погоды

Областной совет ДСО «Урожай» провел открытое первенство Кузбасса по велокроссу.

Несмотря на неблагоприятную погоду, на старт двадцатипятикилометровой трассы вышло семьдесят участников из восьми команд области. Победитель определялся по сумме результатов двух стартов.

Как в первый, так и во второй день лучший результат среди мужчин показал кандидат в мастера спорта шахты им. Кирова из г. Ленинска-Кузнецкого А. Зарыпов, а среди юношей — представитель детско-юношеской спортивной школы «Урожая» Е. Толчин из Кемерова.

В командном зачете победу одержали спортсмены детско-юношеской спортивной школы «Урожай», на втором месте спортивный клуб производственного объединения «Азот», на третьем—команда ленинск-кузнецкого завода «Кузбассэлемент».

После нескольких велокроссов, проведенных в Кузбассе, сформирована сборная команда области, которая примет участие в первенстве РСФСР в Химках под Москвой.

Б. ПРОСКУРИН.
г. Кемерово.

Тираж «Спортлото»

Результаты 44-го тиража «Спортлото», состоявшегося 31 октября.

«6 из 49»: 13 (горнолыжный спорт), 15 (гребля на байдарках и каноэ), 18 (легкая атлетика), 39 (альпинизм), 43 (городки), 49 (шашки).

«5 из 36»: 3 (бобслей), 22 (прыжки в воду), 23 (прыжки на лыжах и двоеборье), 25 (санный спорт), 28 (стрельба пулевая).

(ТАСС).

Музыкальный анонс

КОНЦЕРТНЫЙ НОЯБРЬ

Минувший месяц принес любителям музыки немало интересных встреч. Запомнились виртуозное мастерство ансамбля старинной музыки «Мадригал» и бережно воспроизведенные на современном музыкальном языке белорусские обрядовые песни в исполнении «Песняров», теплота и задушевность пения заслуженной артистки РСФСР Галины Каревой, выступившей в программе «Русский романс», и филигранная техника лауреатов Международного конкурса фортепианных дуэтов (Мюнхен-80) Натальи и Александра Багдасаровых.

В эти предпраздничные дни в Кузбассе начинаются гастроли популярной вокальной группы «Трижды три» — лауреата Всероссийского конкурса артистов эстрады. Интригующее название коллектива расшифровывается просто: в группе три поющих артиста, которые к тому же составляют необычный музыкальный ансамбль. Это Теодор Ефимов (фортепиано), Валентина Игнатьева (акустическая гитара) и трубач Евгений Кузнецов. Руководит коллективом известный конферансье, автор и исполнитель сатирических монологов, фельетонов, юмористических реприз и сценок Семен Каминский.

Вместе с музыкальным руководителем группы Т. Ефимовым он написал большую часть песен, которые определили своеобразное творческое лицо группы, отмеченное, наряду с яркой гражданственностью тематики, мягкой, ироничной манерой исполнения, тонким вкусом и интеллигентностью — теми необходимыми качествами, без которых немыслима современная высокопрофессиональная эстрада. В репертуар вокальной группы «Трижды три» органично входят песни-баллады советских композиторов в исполнении артистки В. Игнатьевой, известной зрителям по участию в нескольких фильмах.

В дни празднования годовщины Октября в Кемерове и Березовском состоятся сольные концерты народного артиста СССР Евгения Беляева. Прославленный певец, который многие годы был ведущим солистом Краснознаменного ансамбля Советской Армии имени А. В. Александрова, исполнит русские народные песни и песни советских композиторов.

В Малом зале филармонии, Дворцах культуры и клубах области намечены выступления по программам Всесоюзного абонемента «Музыкальные портреты» таких известных исполнителей, лауреатов международных конкурсов, как Алексей Скавронский (фортепиано), Зоря Шихмурзаева (скрипка) Альберт Алиханов (фортепиано), Натан Перельман (виолончель). Пианист из Норвегии лауреат Международного конкурса Эйнар Стиин-Неклебер приедет с программой, составленной из произведений Грига, Листа, Бетховена.

Группа солистов Московской филармонии и музыкальных театров столицы во главе с известным музыковедом, заслуженным деятелем искусств РСФСР Раисой Глезер выступит в обозрении «Музыка, рожденная сегодня», в которое войдут инструментальные и вокальные произведения советских композиторов. Специальную программу «Сибирские композиторы — труженикам Кузбасса» привезут солисты Новосибирской филармонии и театра оперы и балета.

Эстрадная афиша предлагает познакомиться сразу с двумя коллективами, исповедующими на сцене смех, юмор, острую шутку. И если группа «Улыбки Одессы» в составе авторов-исполнителей монологов, пародий, миниатюр Г. Голубенко, В. Сущенко и В. Хайта делает это в ненавязчивой форме, то ленинградские артисты, подготовившие театрализованное представление «Шоу 01», прямо обещают «разыграть от 1 до 1000 зрителей» с помощью вещей и полотен из музея Евг. Сазонова, сотрудников службы знакомств «Кому за 18...», ленинградских писателей-сатириков и популярных артистов эстрады.

Во второй половине месяца в области начинаются гастроли артистов эстрадного вокально-танцевального ансамбля «На воронежских просторах», в репертуаре которого русские народные песни и частушки, песни советских композиторов, танцы, музыкальные номера. А в конце ноября зрители Кемерова, Новокузнецка, Прокопьевска, Юрги, Ленинска-Кузнецкого и Березовского познакомятся с самобытным искусством лауреата премии им. Н. Островского, дипломанта Всероссийского конкурса хореографических ансамблей, Государственного ансамбля танца Алыген. Художественный руководитель — заслуженный деятель искусств Кабардино-Балкарской АССР Г. Гальперин.

П. КОШЕЛЕВ,
старший музыкальный редактор филармонии.
г. Кемерово.

Осенние заботы детворы

Для наших маленьких пернатых друзей пока еще всюду много корма. Осень щедра на дары. Но зимой птичьи запасы будут таять. Вот почему сейчас, ребята, самое время запасать корм для птиц. Надо собрать ягоды калины, рябины, дички и приберечь их для птичьих столовых. В лесу даже в самые урожайные годы ветер и мороз делают свое дело: осыпают их с деревьев. А пичуги не столько боятся мороза, сколько голода.

Самое время строить птичьи столовые, устанавливать кормушки.

Хранить собранные для птиц ягоды лучше всего, развешивая пучками их под каким-либо навесом.

Подкармливать птиц особенно важно во второй половине зимы, когда лесные запасы заметно иссякнут. В это время, как правило, птицы начинают жаться ближе к человеку в ожидании помощи. Крошки со стола, запасенные ягоды будут источником жизни для пернатых. А сколько радости принесут нам лесные гости, как интересно наблюдать за ними, когда, попривыкнув, они начинают доверчиво относиться к человеку!

А. ПЕТРОВ.
г. Ленинск-Кузнецкий.

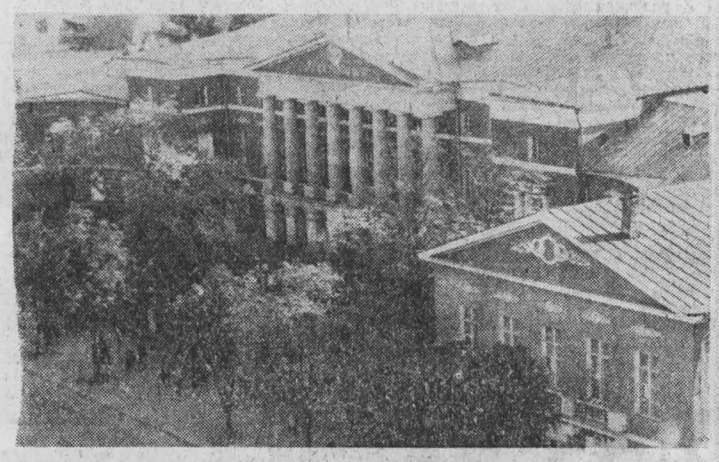

В МУЗЕЕ РЕВОЛЮЦИИ СССР

МОСКВА. Более миллиона москвичей и гостей столицы посещают ежегодно Центральный орденов Ленина и Октябрьской Революции музей революции СССР.

Экспозиция музея охватывает важнейший период истории нашей страны с конца XIX века до настоящего времени. Около миллиона экспонатов отражают историю Великой Октябрьской социалистической революции, гражданской войны, Великой Отечественной войны, героическую борьбу советского народа за построение социализма и коммунизма в СССР.

Особенно оживленно в залах музея в канун самого знаменательного праздника в жизни советского народа — годовщины Великого Октября.

В музее развернуты новые выставки — «Революция 1905—1907 гг. в изобразительном искусстве» и «Великий Октябрь в изобразительном искусстве».

Музей организует и передвижные выставки. В настоящее время по Советскому Союзу экспонируются 6 выставок — с ними познакомятся жители крупных промышленных центров Казахстана, Дальнего Востока, Сибири, строители БАМа.

НА СНИМКАХ: здание Центрального музея революции СССР; скульптура «В. И. Ленин», выполненная скульптором А. П. Файдышем; на экскурсии в музее.

Фотохроника ТАСС.

ПО РОДНОЙ СТРАНЕ

Растет флотилия ролкеров

ЛЕНИНГРАД. Завершено строительство серии первых отечественных ролкеров—специализированных судов с горизонтальным способом грузообработки. Государственный флаг СССР поднят над теплоходом «Виктор Талалихин». Это последнее судно проекта, над осуществлением которого работали корабелы завода имени А. А. Жданова. Следующий теплоход типа «Ро-Ро», заложенный на стапеле верфи, отличается повышенной грузоподъемностью.

Надежнее, экономичнее

ОМСК. К выпуску гидромониторов для сельскохозяйственных машин приступил коллектив завода «Омсгидропривод».

Малогабаритные, чуть больше моторов для настольных вентиляторов, гидроприборы заменят громоздкие приводы на комбайнах. Их внедрение не только сократит на 10—15 процентов металлоемкость изделий, но и облегчит труд механизаторов. Комбайнерам не потребуется останавливать агрегаты в поле для смазки приводов и регулировки скоростей. В случае перегрузок гидромотор автоматически отключается.

(ТАСС, 2 ноября).

ПОДРОСТОК УСТРАИВАЕТСЯ НА РАБОТУ

Юридическая консультация

В каком порядке принимают на работу и увольняют подростков?

В. С. СМИРНОВ.
г. Березовский.

Несовершеннолетних принимают на работу по достижении шестнадцати лет. В исключительных случаях по согласованию с фабричным, заводским, местным комитетом профсоюза могут принять пятнадцатилетнего.

Районные, городские Советы народных депутатов утверждают планы трудоустройства молодежи, оканчивающей общеобразовательные школы, и обеспечивают их выполнение.

Устройство на работу и на производственное обучение осуществляют комиссии по трудоустройству молодежи и комиссии по делам несовершеннолетних, куда и следует обращаться. Выдаваемые комиссиями направления на работу (путевки) обязательны для руководителей предприятий, строек и других организаций. Однако несовершеннолетние вправе поступать на работу и самостоятельно. Отказ из-за отсутствия направления комиссии противоречит законодательству.

Не допускается прием несовершеннолетних на работы, предусмотренные списком производств, профессий и работ с тяжелыми и вредными условиями труда, на которых запрещается применение труда лиц моложе восемнадцати лет (новый список утвержден 10 сентября 1980 г.), а также на работы, связанные с производством, хранением и торговлей спиртными напитками, подъемом и перемещением тяжестей свыше норм, установленных для подростков.

При поступлении на работу подросток предъявляет паспорт (не достигший шестнадцати лет — свидетельство о рождении) и справку домоуправления (ЖЭК) или исполкома сельского Совета о последнем занятии. Незаконно препятствуют трудоустройству отдельные жилищные органы, отказывая в выдаче справок из-за задолженности по квартирной плате у родителей, отсутствия ведомственных указаний о таких справках и т. д. Все лица моложе восемнадцати лет принимаются на работу после предварительного медицинского осмотра.

Для рабочих и служащих в возрасте от 16 до 18 лет продолжительность рабочего времени составляет 36 часов в неделю, а в возрасте от 15 до 16 лет — 24 часа в неделю. Подростков нельзя привлекать к ночным и сверхурочным работам, а также к работам в выходные дни. Заработная плата им выплачивается в таком же размере, как рабочим и служащим соответствующих категорий при полной продолжительности ежедневной работы.

Специальные гарантии установлены при увольнении. Для увольнения несовершеннолетнего по инициативе администрации необходимо не только согласие месткома профсоюза, но и районной (городской) комиссии по делам несовершеннолетних. При этом увольнение в связи с сокращением штатов, несоответствием занимаемой должности или выполняемой работе, восстановлением на работе рабочего (служащего), ранее выполнявшего эту работу, производится лишь в исключительных случаях и не допускается без трудоустройства на другое предприятие. Увольнение по несоответствию выполняемой работе вследствие недостаточной квалификации не разрешается, если работник не мог овладеть техникой производства из-за отсутствия достаточного опыта и навыков в труде либо не в состоянии справиться с порученной работой в связи с непродолжительностью трудового стажа. Если эти положения нарушены, несовершеннолетний будет восстановлен на работе.

Если несовершеннолетний подал заявление об увольнении по собственному желанию, администрация обязана в трехдневный срок сообщить об этом в комиссию по делам несовершеннолетних. Комиссия должна разобраться в причинах и либо оставить на прежнем месте, либо трудоустроить на другом предприятии.

На несовершеннолетних полностью распространяются требования законодательства трудиться честно и добросовестно, соблюдать трудовую дисциплину, беречь социалистическую собственность. Поэтому, если несовершеннолетний систематически нарушает правила внутреннего трудового распорядка, совершает прогулы, он может быть уволен. Однако при этом необходимо выяснить и принять во внимание причины, вызвавшие проступок, обстоятельства, при которых он был совершен, условия труда и быта, тяжесть проступка и предшествующее поведение подростка. Увольнение может быть только крайней мерой.

В. СТЕПАНОВ,
заведующий юридической консультацией облсовпрофа.
г. Кемерово.

ОТЗОВИТЕСЬ!

Для подготовки встречи однополчан 6-го гвардейского кавалерийского корпуса совет ветеранов части просит бывших фронтовиков, проходивших службу в этом подразделении, написать о себе по адресу: 398016, Липецк-16, ул. Гагарина, 75-13, Ракитину Н. А.

☆ ☆ ☆

Давно и безуспешно разыскиваю лейтенанта Лукина, командира взвода 45-мм пушек, вместе с которым мы шли фронтовыми дорогами в составе 278-го стрелкового полка 175-й стрелковой дивизии. Знаю, что призывался он из Кузбасса, несколько лет назад разыскивал меня, но встретиться не удалось. Может быть, прочитав это строки, он напишет мне по адресу: 650032, г. Кемерово, 4-я Камышинская, 72, Титову А. А.

ПОГОДА

Гидрометбюро сообщает:

3 ноября ожидается облачная с прояснением погода, местами небольшой снег, ветер юго-восточный 7—12 метров в секунду, температура 8—13 градусов мороза.

В последующие двое суток ожидается небольшое потепление.

Редактор
Н. А. БУРЫМ.

Адрес редакции: 650630, ГСП, г. Кемерово, проспект Октябрьский, 28. Телефоны: приемной редактора 52-32-74, заместителей редактора 52-36-45, 52-52-66, ответственного секретаря 52-33-59.
Отделов: партийной жизни 52-55-47, 52-66-22, пропаганды 52-53-23, 52-64-88, Советов народных депутатов 52-62-33, 52-63-22, 52-59-65, культуры 52-54-23, 52-65-47, тяжелой индустрии 52-35-66, 52-51-23, 52-42-01, химической и легкой промышленности 52-39-34, 52-50-45, сельского хозяйства 52-37-33, 52-49-78, 52-44-23, строительного 52-38-23, 52-46-22, 52-45-29, 52-57-67, писем и рабселькоров 52-05-22, 52-06-01, 52-08-29, 52-07-45, 52-03-22, информации и спорта 52-47-45, 52-48-65, иллюстрации 52-14-12, 52-25-23, еженедельника «Панорама» 52-18-78, прием информации 52-34-56, общественной приемной 52-02-10, директора издательства 52-79-10, объявлений 52-69-33, бухгалтерии 52-70-10. Собственные корреспонденты: в Белове 2-29-27, Мариинске 31-20, Междуреченске 2-20-68, Новокузнецке 7-02-04, Прокопьевске 2-17-34, Юрге 2-17-83

ОП 04803 Типография издательства «Кузбасс». Индекс 51901. Заказ № 253.