ГРАЖДАНЕ СОВЕТСКОГО СОЮЗА! УЧИТЕСЬ ЖИТЬ, РАБОТАТЬ И БОРОТЬСЯ ПО-ЛЕНИНСКИ, ПО-КОММУНИСТИЧЕСКИ!
РЕШЕНИЯ XXVI СЪЕЗДА КПСС — ВЫПОЛНИМ!
(Из Призывов ЦК КПСС)

Пролетарии всех стран, соединяйтесь!

КУЗБАСС

ОРГАН КЕМЕРОВСКОГО ОБКОМА КПСС И ОБЛАСТНОГО СОВЕТА НАРОДНЫХ ДЕПУТАТОВ

Газета основана в январе 1922 года.
№ 245 (17476).
СУББОТА, 24 ОКТЯБРЯ 1981 года.
Цена 2 коп.

В НОМЕРЕ

● Обеспечить выполнение постановлений партии и правительства по угольной промышленности. 1 стр.
● Подготовка и воспитание молодых специалистов. 2 стр.
● Курс — военная разрядка и разоружение в Европе. 3 стр.
● Театр оперетты Кузбасса: открытие театрального сезона. 4 стр.

СОВЕЩАНИЕ РАБОТНИКОВ УГОЛЬНОЙ ПРОМЫШЛЕННОСТИ

Вчера в Кемерове, в помещении театра оперетты, состоялось совещание работников угольной промышленности Кузбасса.

На совещании был рассмотрен вопрос «О мерах по улучшению работы предприятий и организаций угольной промышленности Кузбасса, вытекающих из решений XXVI съезда партии, указаний Генерального секретаря ЦК КПСС товарища Л. И. Брежнева по вопросам дальнейшего развития топливно-энергетического комплекса, постановлений ЦК КПСС и Совета Министров СССР по ускорению технического перевооружения шахт, увеличению добычи угля открытым способом, повышению и совершенствованию организации заработной платы рабочих и служащих отрасли». С докладом выступил первый секретарь обкома КПСС **Л. А. Горшков.**

В обсуждении доклада приняли участие первый секретарь Прокопьевского горкома КПСС **А. П. Шадрин**, бригадир комплексно-механизированной бригады шахты «Зыряновская» **В. Г. Бовт**, первый секретарь Анжеро-Судженского горкома КПСС **В. С. Крылов**, начальник Всесоюзного промышленного объединения «Кузбассуголь» **А. И. Петров**, секретарь парткома шахты «Комсомолец» **В. П. Машковцев**, директор разреза «Красногорский» **В. И. Кузнецов**, первый секретарь Осинниковского горкома КПСС **Д. А. Краев**, начальник комбината «Кузбассшахтострой» **Л. П. Петров**, министр угольной промышленности СССР **Б. Ф. Братченко**, начальник участка шахты имени Ф. Э. Дзержинского, Герой Социалистического Труда **Г. В. Лобачев**, начальник комбината «Кузбассжилстрой» **Г. С. Черных**, бригадир проходческой бригады шахты «Краснокаменская», Герой Социалистического Труда **И. Ф. Калюга**, директор КузНИУИ **Н. С. Арсенов.**

На совещании выступил заместитель Председателя Совета Министров СССР **В. Э. Дымшиц.**

По обсужденному вопросу принята резолюция.

В работе совещания приняли участие заместитель Председателя Совета Министров РСФСР, председатель Госплана РСФСР **Н. И. Масленников**, инструктор ЦК КПСС **И. П. Ушаков**, заместитель председателя Госплана СССР **А. М. Ладаянц**, заместитель председателя Госснаба СССР **Н. Т. Архипец**, заместитель председателя правления Стройбанка СССР **Ю. А. Хоматский**, председатель Государственного комитета РСФСР по обеспечению нефтепродуктами **В. С. Тараканов**, заместитель министра транспортного строительства СССР **Т. А. Гогичашвили**, заведующий Отделом топлива и энергетики Совета Министров СССР **В. П. Феданов**, другие ответственные работники министерств и центральных ведомств.

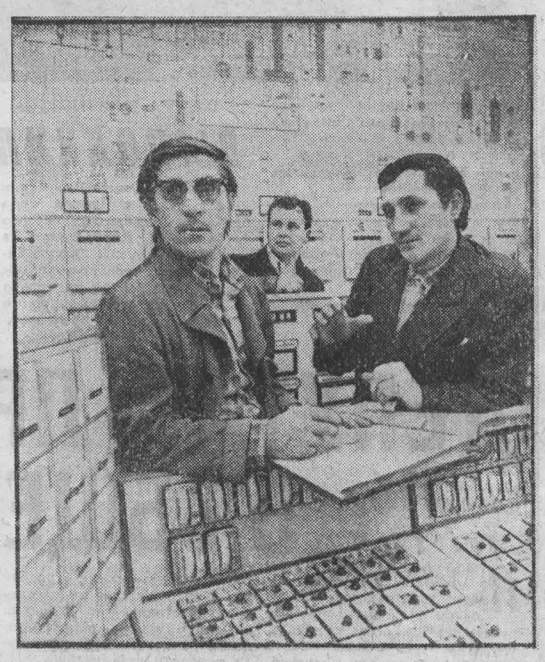

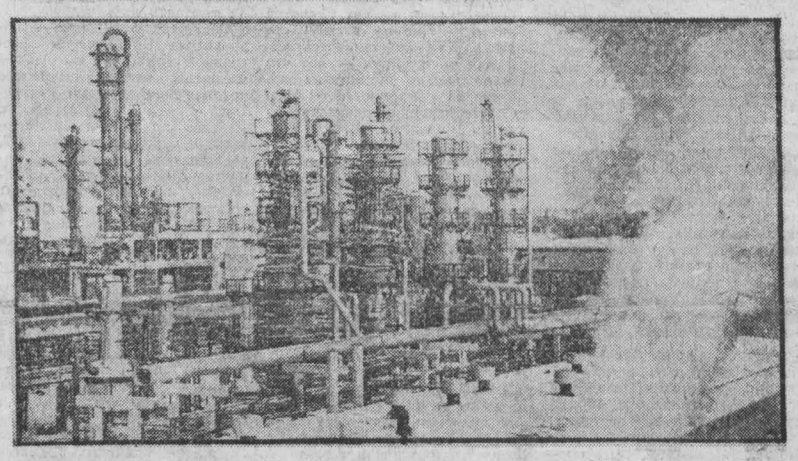

Фотоинформация

В ПЕРВЫХ числах ноября кемеровское производственное объединение «Азот» отметит свое двадатипятилетие. За это время химики выпустили продукции на сумму около трех миллиардов рублей. На предприятии сегодня выпускается 30 видов самой разнообразной химической продукции, которую ждут в сельском хозяйстве, медицине, энергетике, металлургии, машиностроении, в 16 зарубежных странах.

Гигант химической индустрии Кузбасса с каждым годом набирает темпы. Строятся и вводятся новые участки, цехи, производства.

НА СНИМКАХ: операторы нового производства аммиака-1 В. И. Данько, В. Н. Логунов, А. И. Данилов; один из участков действующего производства капролактама-3.

Фото **В. Грызыхина.**

г. Кемерово.

СМОТРЯТ ДАЛЬШЕ

В годовых обязательствах машиниста локомотивного депо Белово А. И. Шуренкова записано: сэкономить на тяге поездов десять тысяч киловатт-часов электроэнергии. Но уже сегодня этот рубеж перекрыт. Кроме того, около 60 тысяч киловатт-часов электроэнергии машинист возвратил в контактную сеть, используя рекуперативное торможение.

По-разному можно водить поезда — расчетливо и по принципу: везет, и ладно. Для Александра Ивановича последнее исключено. Оно, конечно, могло быть и с ним, но только тогда, когда дело делало еще первые шаги, и перед машинистами стояла единственная задача — освоить новый вид тяги.

—Теперь о мастерстве друг друга судим так, — рассказывает А. И. Шуренков: — если по инерции на равнинных участках едешь больше, значит и мастерство твое выше. На горных при подъеме, естественно, ничего не сэкономишь, а вот во время спуска не зевай, сполна пользуйся электрическим торможением. Оно дает немалую экономию энергии, повышает, так сказать, твой коэффициент полезного действия.

Тормозить, оказывается, можно с пользой для дела. Секрет рекуперации в том, что тяговые двигатели в нужный момент становятся своеобразной передвижной электростанцией. И вырабатываемая ими электроэнергия возвращается обратно в контактную сеть. По мнению специалистов (это может подтвердить и А. И. Шуренков), при рекуперативном торможении экономия энергии на трудных участках профиля пути способна выливаться в 15—18 процентов от ее общего расхода.

— Правда, бывает и того больше,— заметил при разговоре Александр Иванович. —Из собственного опыта знаю, что за одну поездку Белово — Трудармейская (в оба конца) можно приплюсовать в «копилку» две тысячи киловатт-часов. А поездка Белово — Тырган— Белово обходится иной раз в смысле расходования электроэнергии вообще бесплатно. Но тут у машиниста должны быть помощники. Я имею в виду поездного диспетчера, дежурных по станции. То есть я должен иметь гарантию того, что пройду, условно говоря, дистанцию только на «зеленый». К сожалению, возможности наши используются порой далеко не полностью. Бывает, рассчитываешь на экономию, а привозишь из поездки перерасход: не получился гладким путь.

Это опытный специалист говорит к тому, что экономию мы считать в общем-то научились, а вот спрос за перерасход порой получается безадресным. Ведь в каждом конкретном случае нужно и спрашивать с конкретного человека. Допустим, зазевался дежурный по станции. Почему бы и не спросить с него за вынужденную остановку? Словом, экономия — дело общее, и рассматривать причины успехов или неудач следует в комплексе. Пока же подобное заведено у локомотивщиков, для которых борьба за экономию наряду с тонно-километровой работой стала весомым измерителем их труда.

Помнится одно из выступлений Александра Ивановича незадолго до открытия XXVI съезда КПСС. В те дни в каждом трудовом коллективе обсуждался проект Основных направлений развития народного хозяйства страны в предстоящем десятилетии. Он говорил с трибуны:

— Десятая пятилетка была годами упорной борьбы за экономию топливно-энергетических ресурсов на каждом рабочем месте. Наша задача сегодня — продолжить поиск резервов и ко дню открытия съезда сэкономить 2,7 миллиона киловатт-часов электроэнергии.

Работники депо сдержали свое слово. Такие они люди — очень обязательные. Ведь совсем не случайно два года назад опыт экономии топливно-энергетических ресурсов в локомотивном депо Белово был представлен на ВДНХ СССР. Одиннадцать железнодорожников получили награды главной выставки страны, в их числе был и коммунист А. И. Шуренков.

— Работать добросовестно — вот что нужно человеку, чтобы не чувствовать себя лишним в обществе,— обмолвился как-то Александр Иванович, потом продолжил: — Сложа руки жизнь хорошей не сделаешь. Применительно к тому, о чем говорим, можно так рассудить: будешь просто наблюдателем в нашем деле, ничего не сэкономишь.

Вроде все просто. Нормы расхода электроэнергии на каждый рейс устанавливаются в зависимости от длины, веса поезда и профиля пути. Значит, можно укладываться в них. Но настоящие мастера смотрят дальше, их прицел — возвращаться из каждой поездки со сбереженными киловаттчасами. Только так старается поступать А. И. Шуренков.

По традиции в честь знаменательных дат локомотивщики проводят поезда на сбереженных топливе и электроэнергии. Готовится сделать такие рейсы в канун Великого Октября партгрупорг А. И. Шуренков. Как, впрочем, и весь коллектив его четвертой колонны.

С. САЛТЫМАКОВ.

г. Белово.

СЕГОДНЯ—НЕКОМУ. А ЗАВТРА?

РЕПОРТАЖ С ОТСТАЮЩЕГО ПРЕДПРИЯТИЯ

Короткая заметка в местной городской газете сообщала, что на шахте «Таежная» сдана в эксплуатацию новая лава, оснащенная механизированным комплексом. Привлекло внимание следующее: рассчитано за семь месяцев отработать 150 тысяч тонн запасов угля. Что же, добывать по двадцать с небольшим тысяч тонн в месяц, когда длина лавы составляет 150 метров, угол падения пласта четыре—шесть градусов, мощность 1,4 метра? Не мала ли нагрузка для комплекса КМ-87?

...Под козырьками секции, по лавному конвейеру идти было трудно. Приходилось пробираться чуть не на четвереньках. Бригадир Анатолий Петрович Сочивко делал частые остановки. Может, давал передохнуть. Только остановки эти случались как раз там, где на груди забоя явственно проступала прослойка породы то в пятерню шириной, то в две.

— Смотрите: вот где начинается жилка вот идет вверх, тут спускается вниз и опять вверх, — показывал Сочивко, вычерчивая верхонкой линию, схожую с синусоидной. — Что делается!

А здесь остановились вместе враз. Бригадир — показать очередную «булку», как порой называют горняки нарушение угольного пласта; мы — от неожиданности увиденного: метрах на шести в этом месте матово (а уголь-то искрится!) отсвечивала почти вполовину мощности пласта порода.

— Во штука, а?!—бригадир вздохнул. — Когда она кончится?

Молча дошли до сопряжения с конвейерным, спустились в штрек. Тут только Виталий Иванович Воронков, исполняющий обязанности главного инженера шахты, ответил бригадиру:

— Посмотрим глубину. А пока палить, ставить оградительные щиты. Не то побьем стойки, порвем гидравлику...

— Ясное дело, — отозвался Сочивко. — Не впервой.

А что тут еще можно придумать? Помнится, на шахте «Зыряновская» так же неожиданно вышла в пласту порода. Там сумели «поднырнуть» под нее. Во второй раз — «перепрыгнули». Мощность пласта позволила провести эти уникальные в общем-то операции. А здесь лишь на взрывчатку брать.

Бригадир не скрывал досады. Не было этого нарушения, когда проходчики нарезали лаву. Мелкие включения колчедана встречались, виделась мульда на первых сорока метрах от монтажной камеры. А такой «штуки» проходка не показала. Не могла показать.

И не лежала душа к этому забою. В начале лета отработали лаву. Перешли в 73-ю, где давали уголь с помощью комбайна с индивидуальной крепью. Дело ладилось. Только раскачали лаву, почувствовали вкус к большому углю, последовал приказ перейти в 218-ю, нынешнюю.

Монтаж ее задержался— не было комплекса на шахте. Руководство рассудило: парни в бригаде А. П. Сочивко опытные, первыми на шахте осваивали механизированные комплексы. Когда появилась возможность внедрить технику на соседнем четвертом участке, механизаторы Сочивко помогали здешним горнякам. На участок перешло звено с Владимиром Васильевичем Лобацким. Он сейчас и возглавляет бригаду. Кому же, таким образом, как не бригаде Сочивко, раскачать новую лаву? С первых метров горнякам предстояло провести комплекс по мульде. Здесь нужны опыт, мастерство...

В середине августа вошли в лаву. Но не мульда стала первым препятствием горняков. Монтажники из специализированного управления объединения «Северокузбассуголь» внесли свою лепту. Две с лишним недели бригада доводила комплекс, как говорится, до кондиции. Потом выяснилось, что шнеки комбайна не подходят в этих условиях. Необходимы первого типоразмера. Их доставили лишь в октябре. Весь сентябрь же рвали зубки о твердь задеваемых кровли, почвы — не сманеврируешь. Ремонтировались.

Мы ходили с бригадиром по лаве, а у сопряжения с вентиляционным в это время ребята как раз ставили на комбайн новые шнеки. Трудоемкая операция. Через несколько дней к нарушению пласта добавится еще два. И их придется брать на взрывчатку. А «кулаки» шнеков легко будут выходить из строя. И потребуются новые шнеки.

Я спросил у бригадира, не лучше ли, чем вот так мытариться под комплексом, отработать лаву, как раньше — на взрывчатку. Уголь-то идет сегодня такой же, что и из ручной лавы.

— По-старому работать сейчас мало кто будет. Старая гвардия, может, и останется в бригаде. Ей лопата привычна, не забыли ее еще. А вот молодежь заявление на стол выложит — это точно. Ей, конечно, техника нужна, — рассудил бригадир. — Опять же под комплексом, несмотря ни на что, все-таки работать легче. Особенно когда уголь идет...

На девятом участке, где трудится бригада, вспоминают прежние лавы — нагрузку доводили до тысячи тонн. Да и в этой не теряют надежды получить большой уголь. Нужно пройти мульду. А пока — одни минусы на доске показателей.

На-гора беседую с Юрием Константиновичем Бориным, который исполняет обязанности директора шахты.

— Ставим перед собой задачу давать по тысяче тонн угля в сутки каждым комплексом. И к этому будем стремиться. Но такая нагрузка — дальний прицел, — говорит он. — Однако и сейчас уже, несмотря на то, что из комплексно-механизированных забоев добываем по 500—600 тонн, отдача ощутима.

И поясняет: механизация очистных работ — это в какой-то мере решение острой проблемы дефицита рабочих кадров. Без технического перевооружения, которое проведено на шахте в последние годы, предприятие сумело бы давать нынешним числом рабочих, как подсчитали на «Таежной», тысячу—полторы тысячи тонн угля в сутки.

Она, эта проблема кадров, на «Таежке» самая острая среди шахт Анжерского рудника. Сегодня до плановой численности не хватает более трехсот рабочих. В то же время «Таежная» по условиям работы—шахта наивыгоднейшая в Анжеро-Судженске: уровень механизации на голову выше остальных, безопасна по газу, по возрасту—моложе. А люди на шахте не задерживаются. Уходят из тех же механизированных бригад на «Анжерскую», «Судженскую», «Сибирскую», «Физкультурник» в... ручные лавы. Не парадоксально ли?

Оказывается, нисколько. Шахта — самая отдаленная от города, транспорт же работает неритмично, особенно в пору сельской страды (я простоял на остановке два часа и пошел звонить знакомому, чтобы подвез на личной машине). Вот почему, даже получив от шахты квартиру, рабочие зачастую, и это признают на «Таежной», стараются устроиться на предприятие, что поближе к дому. Но и получить жилье на шахте весьма трудно — годами в очереди сотни человек.

Как видим, проблемы не оригинальные, не специфические. Они не первый год лихорадят предприятие. Не выполнена программа прошлой пятилетки. Нынче долг по добыче угля уже перевалил за сто тысяч тонн. Потому-то наша беседа с Бориным принимает несколько иной поворот: видно, одной механизацией пока предприятие не вытянуть из отстающих.

— Нам бы людей,—говорит он. — Сейчас две лавы стоят готовыми. Только бери уголь. Некому работать в них.

Уточню: сегодня — некому. А завтра? Если вчера и на шахте, и в производственном объединении «Северокузбассуголь» не позаботились об этом, не проявили настойчивости, инициативы в решении вопросов социального развития предприятия?

Допустим, строительство жилья — всегда крепкий орешек для хозяйственников. Нельзя ли тогда организовать бесперебойную работу транспорта? В Березовском, например, к зданию административно - бытового комбината разреза «Черниговский» рабочих подвозят на специально предназначенных для этой цели автобусах—с наряда на наряд. Бесплатно. Транспортные расходы оплачивает предприятие. Более того, здесь начали строительство автостанции, где будет не только зал ожидания, но и магазин товаров первой необходимости. На «Алардинской» в Осинниках и шахте им. 7 Ноября в Ленинске-Кузнецком своими силами и не безуспешно возводят для шахтеров жилье. На память приходят и другие примеры. Так, в АБК «Зыряновской» построили бассейн. Нынче многие шахтерские административно-бытовые комбинаты, что Дворцы культуры, а подземное питание...

«Понятно всем, что люди трудятся лучше, охотнее там, где они ощущают постоянную заботу об улучшении условий их труда и быта. Завод, ферма — тот же дом, где человек проводит минимум треть своей жизни. Здесь все должно быть удобным, современным — от рабочих мест до бытовок и столовых». Эти слова Л. И. Брежнева, сказанные на XXVI съезде партии, вспомнились мне, когда за окном междугородного автобуса Анжеро-Судженск —Кемерово мелькнули старые, неприветливые здания шахты «Таежная»...

А. ТРУТНЕВ,
спец. корр. «Кузбасса».

г. Анжеро-Судженск.

НОВОСТИ СОБЫТИЯ ФАКТЫ

Тысячная плавка

Совсем недавно начал действовать второй электросталеплавильный цех Кузнецкого комбината. И вот уже здесь, на первой печи, состоялась тысячная плавка, которую провели сталеплавильщики под руководством начальника смены В. Н. Лунева.

Успешно осваивает проектные мощности коллектив нового цеха. В сентябре, например, он работал в режиме шести выпусков стали в сутки. В октябре также соблюдается график, притом выплавляется металл только по заказам.

Обновили печь

Вступила в строй действующих мартеновская печь № 11 Кузнецкого металлургического комбината, находившаяся до этого на ремонте.

После модернизации агрегат стал более совершенным, поскольку улучшилась регулировка тягой печи, а плоский подвесной свод позволяет уменьшить расход тепла на выплавку стали и лучше сохранять его. Удлинится также межремонтный период агрегата.

С. ТРОФИМОВА.

г. Новокузнецк.

Есть привесы!

«Годовой план — досрочно!». Под таким девизом работают животноводы совхоза «Каменский».

Значительных успехов в получении привесов добилась бригада, которую возглавляет Надежда Сергеевна Конева, зоотехник по образованию. Бригада за девять месяцев выполнила годовой план.

Высоких результатов добились телятницы Ольга Андреевна Князева и Анна Алексеевна Холодилова, скотники Михаил Сергеевич Лихачев, Алексей Никитович Кузнецов, Александр Александрович Демидов и многие другие.

Б. ДОБРОХОТОВ.

Крапивинский район.

ПЛАН ГОДА—К ПРАЗДНИКУ

В продовольственной программе Кузбасса предусмотрен и такой источник продуктов, как личные подсобные хозяйства. Взять молоко. Население области продало его государству нынче почти столько, сколько все колхозы и совхозы Тисульского района.

Колхозники, рабочие и служащие Ленинск-Кузнецкого района в начале года выступили инициаторами социалистического соревнования по закупкам и обязались продать от каждой коровы по 260 килограммов молока. Продали уже по 290 килограммов и продолжают сдачу.

Досрочно справились с годовым заданием трудящиеся Топкинского, Тяжинского и Промышленновского районов. Причем в Промышленновском задание выполнили все сельские и поселковые Советы.

Значительных успехов добился Мариинский район, где закупки молока у населения по сравнению с прошлым годом увеличены в два раза, от каждой коровы продано по 235 килограммов.

Половина сельских и поселковых Советов области досрочно справились с выполнением годового задания и продолжают закупки. Возвышенский, Подгорновский, Чкаловский, Чусовитинский, Калининский, Первомайский, Утинский, Соломинский, Топкинский, Черемичкинский, Морозовский, Пушкинский, Новопокровский, Новомарьинский и другие Советы закупили от каждой коровы свыше трехсот килограммов молока. Такой результат достигнут благодаря тому, что с начала года вопрос был рассмотрен на исполкомах, взят под контроль. Подобрано было необходимое количество сборщиков молока, которых обеспечили транспортом, посудой и документацией. От их добросовестности зависит многое.

Например, Г. Е. Серебренников из Беловского района, Н. Н. Шелепов из Ленинск-Кузнецкого, З. М. Семенова из Топкинского, С. Б. Бурехин из Тяжинского закупили на своих участках более чем по 700 килограммов от коровы.

Все районы области идут со значительным ростом к прошлому году, и только один-единственный — Яшкинский снизил закупки. Годовое задание здесь выполнено всего лишь на 36 процентов, от каждой коровы закуплено только по 62 килограмма, что в два с лишним раза меньше областного показателя.

Чтобы область справилась с годовым заданием, осталось закупить 608 тонн. Есть полная возможность сделать это к 64-й годовщине Великого Октября. Для этого нужно всем работать на уровне передовиков.

В. ТРЕБИН,
государственный инспектор по закупкам и качеству сельхозпродуктов.

г. Кемерово.

ВОЗВРАЩЕНИЕ НА РОДИНУ

СОФИЯ, 23. (ТАСС). Делегация СССР во главе с кандидатом в члены Политбюро ЦК КПСС, первым заместителем Председателя Президиума Верховного Совета СССР В. В. Кузнецовым, находившаяся здесь на торжествах, посвященных 1300-летию Болгарского государства, отбыла из Софии в Москву.

В аэропорту делегацию провожали член Политбюро ЦК БКП, секретарь ЦК БКП А. Лилов, член Политбюро ЦК БКП, заместитель Председателя Государственного совета НРБ П. Таков, член Политбюро ЦК БКП, почетный председатель Всенародного комитета болгаро-советской дружбы Ц. Драгойчева, секретари ЦК БКП Г. Атанасов, М. Балев и Ч. Александров, посол СССР в НРБ Н. П. Толубеев, другие официальные лица.

☆ ☆ ☆

В этот же день делегация возвратилась в Москву.

На аэродроме делегацию встречали кандидат в члены Политбюро ЦК КПСС, Председатель Совета Министров РСФСР М. С. Соломенцев, заместитель Председателя Президиума Верховного Совета СССР И. Г. Кэбин, другие официальные лица.

НОВОСТИ СОБЫТИЯ ФАКТЫ

г. Прокопьевск

На рабочем календаре — весна

33 рабочих литейно-формовочного цеха фарфорового завода справились с годовым заданием.

Самых высоких показателей добились литейщицы гипсовых форм А. Инькова и Е. Воронихина, на трудовом календаре которых — весна 1982 года. Успешной работе передовиков способствует не только их личное мастерство, но и сокращение на предприятии ручного труда, совершенствование технологии производства.

В массозаготовительном цехе недавно внедрена установка сухого обогащения сырья. Автоматические счетчики, контролирующие подачу массы в литейно-формовочный цех, позволили снять с соответствующей операции шесть работниц, уменьшить нерациональный расход массы.

Сто пылеулавливателей

Более двух третей вредных выбросов улавливается на заводе «Электромашина».

Этой цели служит около сотни пылеулавливающих установок и очистных сооружений. Оградить атмосферу от еще продолжающегося загрязнения помогут пенные фильтры, новые покрасочные камеры, другая техника. Дополнительные очистные системы в ближайшее время будут сооружены в гальваническом и литейном цехах, землеприготовительном отделении, котельной. Работу выполняют отдел главного энергетика и цех № 23.

Поиск новатора

Машинисту горных машин С. Давыдову с шахты «Центральная» присвоено звание «Отличник изобретательства и рационализаторства».

Только в прошлом году горняк подал 18 рационализаторских предложений, подавляющее большинство которых уже внедрено. Среди наиболее интересных разработок — усовершенствованная конструкция прицепного устройства комбайна 4ПУ, упрощенная схема демонтажа этой машины, новый способ реставрации муфт.

Трудовой семестр — на отлично

В электромашиностроительном техникуме подведены итоги прошедшего трудового семестра.

Основная часть учащихся помогала горожанам осуществлять программу ускоренного социально-экономического развития Прокопьевска — возводила жилье, детсады, школы.

На полях Астраханской области работали бойцы отряда «Уборочный». Еще один отряд принял участие в строительстве Чистогорского свиноводческого комплекса, освоив более ста тысяч рублей.

Маршруты «Паруса»

На заводе шахтной автоматики действует туристический клуб «Парус».

Закончившийся сезон был для него особенно насыщенным. Члены клуба участвовали в походах по рекам Уса, Томь, Казыр, притокам Енисея. Несколько групп выходного дня побывали в Горной Шории, опытные туристы под руководством А. Власенко из цеха № 5 преодолели перевал Коммунар, что в Красноярском крае. Некоторые из маршрутов включали элементы высшей категории сложности.

П. БУГАЕВ,
корр. «Кузбасса».

Высшая школа

ПРИОБЩЕНИЕ К ТВОРЧЕСТВУ

Почти сорок семь тысяч юношей и девушек составляют вузовскую аудиторию Кузбасса. Только за годы десятой пятилетки из их стен выпущено 35 тысяч специалистов, получивших фундаментальную подготовку. Каждый год на студенческую скамью приходит более десяти тысяч первокурсников, которые обучаются по 108 специальностям, охватывающим ведущие отрасли современной науки и практики.

За последние годы у нас в области открыты учебно-научный пункт Новосибирского сельхозинститута, УКП Всесоюзного института легкой и текстильной промышленности, начата подготовка специалистов по фармакологии, бухгалтерскому учету в промышленности, организовано семь новых факультетов.

Разносторонняя научная, культурная, просветительная работа коллективов вузов, стремление студентов к конкретным делам оказывают большое влияние на различные сферы хозяйственной и социальной жизни Кузбасса. Организаторами многих замечательных дел являются преподаватели, отряд которых насчитывает более трех тысяч человек.

XXVI съезд КПСС поставил перед высшей школой важнейшую задачу — повышение качества и эффективности подготовки и воспитания специалистов, укрепление связей с производством, использование научного потенциала вузов.

Дальнейшее повышение качества подготовки специалистов зависит прежде всего от состояния учебно-воспитательной и научно-методической работы. Поэтому не случайно многие наши вузы направляют свою деятельность на совершенствование содержания и методов обучения.

Сегодня трудно найти кафедру, которая бы не занималась этими вопросами. В Сибирском металлургическом институте в последние годы многое сделано для создания предметных аудиторий, успешно используются обучающие тренажеры, с помощью которых студенты осваивают приемы практической работы. Неплохих результатов по внедрению контроля подготовленности студентов к занятиям добились коллективы КузПИ и технологического института пищевой промышленности. Большая работа по созданию АСУ-вуз проводится в Кемеровском государственном университете и Кузбасском политехническом институте.

Однако не все кафедры организовали действенный контроль за ходом учебного процесса. На некоторых из них применяется устаревшее оборудование, которое уже давно не используется на предприятиях. Заведующие кафедрами, деканы мало посещают занятий.

Качество подготовки специалистов во многом зависит и от организации производственной практики, стажировки и практических занятий, реальности выполняемых курсовых и дипломных проектов. Наши вузы накопили некоторый положительный опыт в этом вопросе.

И все-таки студенты часто проходят практику на предприятиях, профиль которых не соответствует будущей специальности, а руководство ею иногда поручается специалистам и преподавателям, слабо знающим производство.

Опрос выпускников некоторых наших вузов показал, что многие из них при хорошем теоретическом уровне обучения имеют серьезные пробелы в практической подготовке. Так, студенты технических вузов недостаточно знают современную технику, организацию производства, не умеют работать с людьми, а молодые учителя слабо подготовлены как классные руководители, воспитатели.

Среди разнообразных форм учебно-воспитательной работы особое место занимает лекция. Живое общение с аудиторией позволяет преподавателю ярче раскрыть перед студентами главные вопросы, которые составляют содержание их будущей профессии.

Большой любовью у студентов пользуются лекции профессора А. Н. Коршунова, доцента П. Д. Гаврилова (КузПИ), профессора Н. П. Шуранова, доцентов Г. Н. Гредина (КГУ), В. С. Брюхова (КГИК), профессоров В. Н. Дроздова (КГМИ), М. А. Чельшева (СМИ), Р. И. Скворцовой (КемТИПП) и многих других.

Во многих вузах есть контроль за качеством лекций. Но оно не всегда отвечает современным требованиям. Подчас учебный материал далек от новейших научных данных, изложение его страдает бесцветностью и монотонностью, что вызывает неудовлетворенность студентов. Это показал анкетный опрос в Новокузнецком пединституте, Кузбасском политехническом и Сибирском металлургическом институтах. В институте культуры и технологическом институте пищевой промышленности свыше половины лекций читается преподавателями, не имеющими ученой степени и звания.

В последние годы все большее внимание уделяется вопросам вузовской педагогики. Помощь в организации этой работы оказывает созданная при Кемеровском госуниверситете межвузовская кафедра педагогики и психологии, которую возглавляет профессор Н. Н. Чистяков. В практику работы многих кафедр СМИ, технологического института и КузПИ внедрены научные исследования по проблемам педагогики высшей школы. В Сибирском металлургическом институте преподаватели всех кафедр под руководством проректора по учебной работе Е. И. Корочкина ведут исследования по совершенствованию учебно-воспитательного процесса, по определению бюджета времени студентов, управлению качеством подготовки специалистов.

Заслуживает одобрения начинание кафедры открытых горных работ КузПИ (заведующий А. В. Калинин). Здесь приступили к чтению курса «Социальные основы психологии и педагогики инженера», что, несомненно, будет способствовать привитию студентам навыков работы с людьми.

А вот в медицинском институте несколько лет назад решили создать комплексную систему управления качеством подготовки специалистов. Но теперь отступили от этой проблемы, занимаются ею все меньше и меньше.

Повышение научно-практического уровня преподавания и улучшение качества подготовки специалистов во многом зависит от того, как налажена научная деятельность. Объем научных исследований вузов области из года в год возрастает и составляет в настоящее время около 10 млн. рублей. Растет экономическая эффективность результатов внедрения разработок в производство. Неплохих успехов в этом важном деле добиваются ученые СМИ и КузПИ. Радуют наши молодые вузы — технологический институт пищевой промышленности, и особенно университет. Большой объем работ выполнен их сотрудниками по проблеме «Человек и окружающая среда».

Многие научные исследования ведутся на основе долгосрочных комплексных договоров с промышленными предприятиями Кузбасса. Активнее к этой работе стали привлекаться студенты. Кафедры КГУ и СМИ успешно сочетают учебный процесс с научно-исследовательской работой студентов.

Возрастает в последние годы число студенческих работ, отмеченных дипломами Минвуза СССР и РСФСР, ЦК ВЛКСМ, медалями ВДНХ. Лучшие из лучших воспитанников ежегодно рекомендуются для поступления в аспирантуру.

Но научный потенциал вузов, его высококвалифицированные кадры еще не в полной мере используются для решения важнейших научно-технических и социально-экономических проблем.

Занятость преподавателей вузов в научных исследованиях даже со степенями и званиями не превышает 60 процентов. Еще мало выполняется крупных комплексных разработок, объединяющих усилия вузов, НИИ, предприятий. Порой результаты исследований крайне медленно внедряются в производство. Лишь немногим более десяти процентов студентов вовлечено в научные работы по хоздоговорной тематике. Не получили должного распространения студенческие конструкторские бюро. Только 15 процентов дипломных и курсовых работ рекомендуются государственными экзаменационными комиссиями для практического их использования.

Воспитание будущих специалистов в наших вузах проводится на основе комплексных планов, составленных на весь период обучения. В работе партийных и комсомольских организаций утвердились такие формы, как Ленинский зачет, школы молодого лектора, конкурсы студенческих работ, факультеты общественных профессий, общественно-политическая практика. Студенты принимают самое активное участие в строительном движении и уборке урожая, благоустройстве городов и пропаганде политических и технических знаний.

Однако в учебно-воспитательной деятельности многих кафедр, деканатов имеются серьезные недостатки. Лишь каждый третий студент учится на хорошо и отлично, свыше тысячи человек не были допущены к прошедшей сессии. Велик отсев, особенно с первых курсов. Около 300 человек оставлены на повторный курс обучения. Не снижается число пропусков занятий без уважительных причин и правонарушений, совершенных студентами. Серьезной недоработкой Кемеровского института культуры является то, что лишь только каждый третий его выпускник вовремя является к месту своего распределения.

Известно, что в области остро не хватает учительских кадров. Но и по сей день не явились в школы 33 выпускника Новокузнецкого пединститута и 62 — Кемеровского госуниверситета. Это более 12 процентов от числа воспитанников этих вузов, направленных в школы Кузбасса.

В целях дальнейшего усиления партийного влияния на все стороны деятельности вузов парткомам и партбюро следует более настойчиво добиваться повышения боевитости партгрупп, и прежде всего в студенческом коллективе.

XXVI съезд КПСС определил новые, сложные задачи перед вузовскими коллективами. Наши институты располагают большим потенциалом и возможностями для их успешного решения.

А. КОЖЕВНИКОВ,
заместитель заведующего отделом науки и учебных заведений обкома КПСС.

г. Кемерово.

АППРЕТУРЩИЦЫ красильно-отделочного производства комбината шелковых тканей М. Орлова и Н. Кукина решили освоить еще одну специальность — перемотчицы.

Обе приняли активное участие в корчагинском месячнике и были отмечены Почетными грамотами предприятия.

НА СНИМКЕ: М. Орлова и Н. Кукина.

Фото В. Скляра.
г. Кемерово.

ВАХТА ПЯТИЛЕТКИ

ВЫПОЛНИЛИ ГОДОВОЙ

Почти шестьсот тысяч тонн угля выдала с начала года бригада коммунистического труда Е. И. Дроздецкого с шахты «Нагорная». Она добилась лучших технико-экономических показателей не только на своем предприятии, но и в объединении «Гидроуголь».

От снижения себестоимости коллектив сэкономил около 20 тысяч рублей. Производительность труда рабочего здесь составила более 1100 тонн угля в месяц. Способствовали этому умелое использование горнодобывающей техники, правильная расстановка сил.

Вслед за бригадой Е. И. Дроздецкого о выполнении годового плана рапортовал другой коллектив, который возглавляет делегат XXVI съезда КПСС Р. Н. Стахеев. Сейчас обе бригады наметили новые рубежи — добыть в первом году пятилетки по семьсот тысяч тонн угля.

Н. ПОЛУЯНОВ.
г. Новокузнецк.

Советы: опыт, проблемы

ДЕПУТАТ ПРИШЕЛ В ОБЩЕЖИТИЕ

НА КУЗНЕЦКОМ металлургическом комбинате — около десяти тысяч юношей и девушек до тридцати лет. В четырех общежитиях — более тысячи из них. Строится пятое — еще на тысячу сто мест... Как живется здесь молодым труженикам — вот что стало предметом анализа постоянной комиссии областного Совета народных депутатов по делам молодежи. Выяснилось, что воспитательная работа в основном планируется и ведется по цехам. Между тем увеличилось количество нарушений трудовой дисциплины на предприятии, возросла текучесть кадров.

Прежде чем вынести вопрос о воспитательной работе и условиях быта в общежитиях КМК на обсуждение, депутат областного Совета Нина Викторовна Абакумова не раз побывала в каждом из домов, где живет молодежь. Доцент Сибирского металлургического института, она близко к сердцу принимает все упущения воспитательного характера. Ее радует, что прошли встречи с делегатом XXVI съезда КПСС, секретарем парткома КМК В. В. Бьюшиным, Героем Советского Союза А. С. Коневым, Героем Социалистического Труда О. А. Макуриной, что клуб «Души прекрасные порывы» провел интересную конференцию по книге Ивана Шамякина «Торговка и поэт», что молодежь любит поезд «Снежинка», который увозит желающих отдохнуть на свежем воздухе в Горную Шорию. И все-таки, считает она, есть формы воздействия на сознание молодого человека, которые, к сожалению, недооценивают. Почему бы не показывать как можно ярче передовиков производства? Для этого есть наглядная агитация, стенная печать, радио. Заводские комитеты профсоюза и комсомола не выделяют средств для поощрения лучших членов бытового совета, победителей соревнования за лучшую комнату, победителей спортивных состязаний. А ведь наиболее достойные молодые люди, отмеченные принародно знаками внимания, могли стать опорой в борьбе за высокую трудовую дисциплину.

Депутат Н. В. Абакумова, когда дело не сдвигается с мертвой точки, пользуется своими депутатскими правами. Она привезла на заседание постоянной комиссии письмо о плохой работе столовой № 27. Письмо подписали тридцать пять человек.

Обсуждая положение в общежитиях КМК, члены постоянной комиссии по делам молодежи внесли интересные предложения. Первый секретарь обкома ВЛКСМ В. А. Лебедев предложил организовать курсы воспитателей, председатель областного комитета ДОСААФ А. А. Толстых — увлечь трудных ребят техническими видами спорта. Затем постоянная комиссия проверит: что же изменилось после этого обсуждения?

ТРЕБОВАНИЕ времени — результативность любого дела, в том числе и общественной работы. Депутаты Ленинского районного Совета областного центра провели рейд по общежитиям Кемеровского комбината шелковых тканей. Материалы рейда под заголовком «Не в ту дверь?» были опубликованы в газете «Кузбасс»: депутаты подметили, что благополучная на первый взгляд воспитательная работа охватывает далеко не всех живущих под одной крышей молодых людей, заметили много недостатков бытового характера. Прошел год. И вот — повторный рейд. Что он показал? Значительно изменился облик молодежного общежития: получена новая мебель, завезены электропечи для бытовых комнат, оборудован банкетный зал, где празднуют дни рождения, лучше стал буфет, налажена пропускная система, появились почтовое отделение и пункт ремонта обуви, планируется открыть парикмахерскую и промтоварный киоск, действует служба проката спортивного инвентаря...

Это, так сказать, перемены зримые. А более трудно уловимые — воспитательные? И здесь появилось доброе. Заведена картотека на всех подростков. Сегодня их двадцать четыре. Один из конвертов рассказывает: «Надежда Шамширина живет в комнате № 934 с января 1980 года. Приехала из Крапивинского района. Любит читать, часто ходит в кино, театр. Учится в школе работающей молодежи. Наставница — Татьяна Мильч»... Здесь же — темы индивидуальных бесед с девушкой и такая запись после года ее жизни в общежитии: «Стала намного общительнее, у нас ей нравится»...

Воспитатели теперь планируют работу на каждый день. Все их мини-планы — в специальном журнале. Больше стало творческой выдумки. Не просто раздали, к примеру, по комнатам цветы, а провели «зеленую неделю». Немалые надежды возлагают на будущую вставку между двумя зданиями: появятся условия для культурно-массовой работы.

На этот раз депутатов заинтересовал тот же вопрос, что привлек в Новокузнецке внимание Н. В. Абакумовой: знают ли воспитатели, кто из их жителей передовики производства, кто коммунисты, активисты на предприятии? И выяснилось, что при тщательном умении планировать и вести картотеку эти весьма важные данные нигде не отражены. Кто же в таком случае опора воспитателей в их сложной работе? Понятно, органы самоуправления. И все же авторитетные на производстве люди должны быть заметны и в быту, тем более в таком коллективистском по духу, как общежитие.

РАБОЧЕМУ кемеровского завода «Химмаш» В. А. Бедному, депутату районного Совета, в постоянной комиссии по делам молодежи поручили шефство над общежитием ГПТУ № 83. Он отнесся к этому очень серьезно. Первый раз побывал в доме, где живут будущие рабочие КШТ, весной. Показались Валерию Алексеевичу уж очень неуютными комнаты, насторожила суровость казенных коридоров, опечалило полное отсутствие домашней атмосферы. А ведь ребятишки едут сюда после восьмых — десятых классов. Многие впервые за материнским - отцовским порогом. Не пустяк все это. Высказал свои соображения сотрудникам. А к концу лета снова заглянул к подшефным. Каково же было его удивление, когда обнаружилась почти полная неподготовленность к новому учебному году. Ремонт проведен был скверно. Понял депутат, что беседами не всегда добьешься цели. Написал отчет об увиденном, выступил на очередном заседании постоянной комиссии районного Совета. На ближайшей сессии председатель этой комиссии, заслуженный работник культуры РСФСР Галина Сергеевна Скударнова подала записку о состоянии общежития ГПТУ № 83 в президиум на имя В. И. Кочегина, директора КШТ.

Когда депутат В. А. Бедный в третий раз пришел в общежитие, он увидел, что многое изменилось. Во-первых, сразу же после сессии здесь побывал директор, записал, что необходимо сделать. Во-вторых, навестили ребят главный инженер и секретарь партийной организации их будущего предприятия. Составили план воспитательной работы, утвердили. Прошло партийное собрание сотрудников училища, где обсудили недостатки. И вот результат. На этажах — ежедневное дежурство. Стало чище. Но по-прежнему суровы коридоры, уныли холлы — не хватает в добрых преобразованиях тепла и душевности. Ведь можно потратить немалые деньги на оформление вестибюля, через который бегут в свои комнаты ребята, и вовсе забыть о голых стенах холодного холла с колченогим столом и без единого стула. Заместитель директора училища по учебно-производственной работе М. И. Медведева и секретарь партийной организации А. И. Кузнецова согласились: да, хорошо бы сделать более привлекательными коридоры и холлы...

☆ ☆ ☆

Возникает такой вопрос. Мы приветствуем депутата, последовательного в своей борьбе за нормальный быт молодежи. Это его общественный долг, во имя которого он тратит личное время после рабочей смены. Но почему о самом очевидном он должен бесконечно напоминать одним и тем же людям, которым положено это сделать в силу прямых служебных обязанностей? Случается и такое: не только не бросаются принимать меры по первому сигналу депутата, напротив, пытаются всеми силами оправдаться, стараются найти в его действиях недостатки.

Депутат пришел в общежитие. Его волнует, в какой обстановке и как живет молодежь. Ему нужна объективная картина. Представитель власти на местах, он в этот момент человек поистине государственный: от его активности в немалой степени зависит будущее молодых людей. Это надо ценить.

Т. АЛЕКСЕЕВА.
гг. Новокузнецк — Кемерово.

ЗАСЛУЖЕННЫЙ АВТОРИТЕТ

Виктор Александрович Баршев после дневной работы только пришел домой и еще не успел снять рабочую спецовку, как из конторы прибежала рассыльная:

— Вас срочно просит управляющий.

Оказывается, случилась серьезная поломка на молочной ферме и без газоэлектросварщика не обойтись.

В колхозе им. Ленина коммуниста В. А. Баршева уважают за трудолюбие и мастерство. Он владеет многими сельскими профессиями. И прежде всего Виктор Александрович — тракторист, комбайнер, слесарь и газоэлектросварщик.

В. А. Баршев — наставник. И он гордится своими учениками — они на добром счету в колхозе.

Виктор Александрович — член парткома, член совета бригады. Общественным делам он отдает много времени. И не случайно коммунист Баршев пользуется на селе большим и заслуженным авторитетом.

С. КАЧАЛОВ.
Ленинск-Кузнецкий район.

ХОЗЯЙСТВО — ГОРНЯЦКОЕ ПОДСОБНОЕ

Большую заботу проявляют руководители Таштагольского рудника о подсобном хозяйстве. Сегодня на ферме предприятия 20 коров, 18 телят, около ста свиней, 15 лошадей.

Рудник теперь имеет поле для посадки картофеля, действует общество «Горношорский садовод», где более 400 членов, имеющих участки.

Большие перспективы у горняцкого подсобного. К концу пятилетки намечено, например, иметь на ферме 400 коров, расширить свиноферму.

А. ПОПОВ.
г. Таштагол.

На идеологические темы

ТАК РОЖДАЕТСЯ МАСТЕРСТВО

РУКОВОДИТЕЛИ предприятий и отделов Новокузнецкого отделения железной дороги, линейных нехозрасчетных станций, инженеры, техники, экономисты — более 100 человек повышают профессиональное мастерство в народном университете «Технический прогресс и экономика на железнодорожном транспорте». Причем учеба тесно увязывается с задачами, стоящими перед коллективами, что и приносит ощутимые результаты.

Так, работники локомотивного и вагонного хозяйств познакомились с передовыми методами работы коллектива станции Новокузнецк-Пассажирский по обеспечению безопасности движения, обслуживанию устройств дальнего набора в Новокузнецкой дистанции сигнализации и связи, изучили профилактику дорожно-транспортных происшествий на железнодорожных переездах в Петропавловском отделении Южно-Уральской железной дороги.

Только в первом полугодии за счет изучения и внедрения опыта коллективов передовых предприятий Московской железной дороги, где ускоренной перевозки грузов добиваются, увеличивая вес и длину поездов, средний вес поезда по Новокузнецкому отделению возрос по сравнению с тем же периодом 1980 года на 43 тонны, что дало экономию 488 тысяч рублей.

Ведут занятия в университете специалисты отделения дороги, приглашаются квалифицированные преподаватели из высших учебных заведений Сибири, лекторы.

На станциях Междуреченск, Кийзак, Томусинская, Обнорская, Новокузнецк-Сортировочный, Малиновка формируются маршруты весом 6000 тонн и более. Дополнительно перевезено тяжеловесными поездами 211,7 тысячи тонн народнохозяйственных грузов, на час и более сокращен простой вагонов на станциях Осинники, Междуреченск, Кийзак, Мыски. Экономия составила 9,2 тысячи рублей.

Результаты учебы благотворно сказываются на экономической грамотности инженеров и техников, их умении находить резервы производства, принимать экономически обоснованные решения. Среди слушателей университета немало рационализаторов и изобретателей. Нынче уже внедрены сотни рацпредложений со значительным экономическим эффектом. Например, слушатели университета из Новокузнецкой дистанции сигнализации и связи В. Д. Бозняков и И. А. Печенин изменили порядок включения сигналов для маневровых локомотивов на станции Новокузнецк-Восточный. Пропускная способность поездов увеличилась, экономический эффект составил 1,3 тысячи рублей в год. Мастер цеха локомотивного депо станции Новокузнецк-Сортировочный А. В. Кольцов придумал приспособление, которое дало предприятию экономию в семь тысяч рублей.

Производственные коллективы и участки, возглавляемые слушателями университета, успешно справляются с планами и обязательствами.

В прошлом году победителями в социалистическом соревновании по сети железных дорог были признаны коллективы вагонного депо ст. Новокузнецк-Северный Новокузнецкой дистанции гражданских сооружений Новокузнецкого энергоучастка. Два первых квартала нынешнего года лидировал коллектив пассажирского вагонного депо станции Новокузнецк.

Занятия в народном университете помогают слушателям обрести активную жизненную позицию. Многие из них являются пропагандистами в системе партийно-политической учебы, руководителями школ коммунистического труда и экономического образования, лекторами и докладчиками, возглавляют общественные организации НТО, ВОИР.

Опытными пропагандистами зарекомендовали себя Г. Г. Коряка — старший инженер грузового отдела, И. М. Заборовский — начальник вагонного депо станции Новокузнецк-Сортировочный, Г. П. Поморцев — старший нормировщик локомотивного депо.

А. ЧАСОВСКИХ,
декан экономического факультета народного университета.

г. Новокузнецк.

СОБЫТИЯ ЗА РУБЕЖОМ

Разрядка и международный климат

ЗАМЕТКИ ПОЛИТИЧЕСКОГО ОБОЗРЕВАТЕЛЯ

На Западе бытуют суждения о том, что процесс разрядки напряженности между Востоком и Западом прекратился, изжил себя. На наш взгляд, такие суждения ошибочны, хотя в целом процесс разрядки действительно затормозился, кое-где даже застопорился. Но это происходит отнюдь не потому, что разрядка, то есть многоплановое сотрудничество между Востоком и Западом, перестала давать позитивные результаты. Нет, дело все в том, что есть силы, которые стремятся расшатать здание этого сотрудничества, даже порушить его. И прежде всего, это Соединенные Штаты. Многие государства мира и их лидеры подвергаются в последнее время бесцеремонному нажиму со стороны американских руководителей, добивающихся привнесения искусственной напряженности в их отношения с СССР. С какой же целью это делается?

Внешнеполитический курс администрации Рейгана отмечен печатью имперских амбиций. В Вашингтоне считают, что США «ответственны за все, что происходит в мире». Отсюда и производные этого курса: с Западной Европой обращаются, как сюзерен с вассалом, навязывая в приказном тоне и ракеты, и повышенные банковские учетные ставки; в Африке, Азии, Латинской Америке организуют военные провокации. При таком жестком курсе в международных делах, когда ставка делается на силу, на ядерные ракеты, на заговоры, разрядка, безусловно, не только не подходит Вашингтону, но мешает ему. Поэтому США намеренно ухудшают международную обстановку, пытаются создать или обострить кризисные ситуации на Ближнем Востоке, в Персидском заливе, в районе Индийского океана, в Карибском бассейне и других районах. Так, вместе с Пекином США ведут необъявленную войну против Афганистана. В Европе предпринимаются попытки расширить блок НАТО за счет Испании. Все это, вместе взятое, и привело к торможению процесса разрядки, ухудшению международного политического климата, возрастанию военной опасности.

И тем не менее разрядка жива. При всех трудностях, при всех сложных испытаниях на прочность разрядка по-прежнему остается главным генератором отношений между Востоком и Западом, что сказывается и на отношениях всех государств мира вообще. Прежде всего, налицо политический компонент разрядки — продолжение диалога между Востоком и Западом. Только за последнее время Москву посетили министры иностранных дел Бельгии, Англии, ФРГ, а также председатель СДПГ В. Брандт. 23—24 ноября этого года Л. И. Брежнев нанесет визит в ФРГ. Недавно в Нью-Йорке состоялись встречи между министром иностранных дел СССР А. А. Громыко и госсекретарем США А. Хейгом. 30 ноября в Женеве возобновятся советско-американские переговоры по ограничению вооружений.

Советскую позицию в этой области сотрудничества изложил недавно в ООН министр иностранных дел СССР А. А. Громыко: «В борьбе за обуздание гонки вооружений, за устранение военной угрозы, за урегулирование нерешенных проблем наша страна готова идти рука об руку со всеми государствами. Мы тут не испытываем политической аллергии ни к какому партнеру, независимо от различий в общественном строе или идеологии».

В этом контексте следует рассматривать и ту серию встреч, контактов и деловых бесед, которые провел в Нью-Йорке А. А. Громыко с министрами иностранных дел десятков государств мира.

Действенность разрядки подтверждает возрастающее, а отнюдь не сокращающееся, как этого хотели бы в США, торгово-экономическое, научное, культурное и прочее сотрудничество между Востоком и Западом. Так, объем советско-французской торговли увеличился за последнее пятилетие в три раза; более 300 тем и направлений охватывает советско-французское взаимодействие в сфере науки, техники, культуры. Размещение советских заказов на предприятиях Италии позволяет надежно обеспечить работой 100 тысяч человек в год. Почти удвоился объем торговли с ФРГ, которая как торговый партнер СССР занимает первое место среди капиталистических стран. Аналогичное положение существует и в отношениях с другими западноевропейскими государствами, стремящимися к сотрудничеству с СССР. По мнению недавно побывавшего в СССР министра экономики ФРГ О. Ламбсдорфа, политика разрядки, вне сомнения, имеет будущее. При этом он подчеркнул, что продолжение гонки вооружений и разрядка плохо согласуются друг с другом.

Все это, вместе взятое, дает основания для того, чтобы, несмотря на создавшиеся трудности, ставить вопрос об углублении разрядки. Такая постановка вопроса, с нашей точки зрения, реалистична. Поэтому советские люди надеются, что при возобновлении мадридской встречи будет в конце концов достигнута договоренность о созыве конференции по военной разрядке и разоружению в Европе, об обеспечении процесса, начатого в 1975 году в Хельсинки. Ведь, как показала практика, в разрядке в одинаковой степени заинтересованы и Восток, и Запад, которые все эти годы пользовались и пользуются преимуществами этого политического курса.

В. КАТИН.
(АПН).

ДАНИЯ. Массовой демонстрацией трудящихся в Копенгагене завершилась двухнедельная общенациональная кампания по борьбе с безработицей. Она проводилась по инициативе профсоюзных организаций страны.

Углубляющийся спад в датской промышленности, застои в сельском хозяйстве, массовые увольнения рабочих под предлогом «модернизации» производства привели к тому, что только за одну неделю работы лишились 1500 человек. В настоящее время безработицей в Дании охвачено около 253 тысяч человек.

НА СНИМКЕ: участники марша в защиту безработных. Они несут плакаты с лозунгами: «Рабочие и безработные должны выступать единым фронтом!», «Больше работы!».

(ТАСС).

Цель заговора — государственный переворот

НЬЮ-ЙОРК, 23. (ТАСС). Корреспондент американской телекомпании Эй-би-си в Каире сообщил со ссылкой на источники в египетском правительстве о подробностях убийства президента Садата. По его словам, это был заговор с целью совершить государственный переворот и установить в Египте исламскую республику. Египетские официальные источники сообщили корреспонденту, что армейский подполковник А. Эз-Зумр был основным организатором, стоявшим во главе коалиции различных мусульманских группировок. По разработанному им плану, убийство Садата должно было стать первым этапом переворота. Как стало известно, А. Эз-Зумр подготовил пять вариантов покушения на президента. Два первых были сорваны органами безопасности.

После смерти Садата заговорщики планировали призвать население к восстанию. Для этого они собирались захватить узлы связи и каирский радиотелецентр. Органы безопасности Египта имеют в своем распоряжении копии прокламаций, которые должны были быть зачитаны населению и которые провозглашают самого А. Эз-Зумра главой исламской республики.

Заговор, подчеркивает в заключение корреспондент, сорвался, так как при покушении спасся министр обороны Египта Абу Газаля, который, несмотря на ранение, тут же отдал приказы об обороне жизненно важных центров страны. Кроме того, ряды организации подполковника А. Эз-Зумра были очень сильно ослаблены в результате широких арестов, проведенных режимом Садата.

Кандидатура на пост премьера отклонена

ТЕГЕРАН, 23. (ТАСС). После двух дней острых дебатов иранский парламент (меджлис) отклонил кандидатуру Али Акбар Велаяти, предложенную президентом Ирана Али Хосейни-Хаменеи на пост премьер-министра страны. При голосовании, как отмечает агентство ПАРС, 80 депутатов высказались против, 74 — за и 38 — воздержались. Итоги голосования свидетельствуют о наличии серьезных противоречий в высшем эшелоне правящего иранского духовенства.

КАЛЕЙДОСКОП

Дело не только в шляпе

Шляпу-цилиндр в Скандинавии носят лишь дипломаты и трубочисты. Вопрос — зачем дипломату шляпа? — пожалуй, не совсем дипломатичный. Что же касается трубочистов, то на него ответил недавно норвежец Клаус Кристенсен: «Как зачем? Внутренность цилиндра — единственное место, куда не попадают пыль и сажа, и здесь можно носить документы и конспекты».

Клаус Кристенсен живет в норвежском городе Сарпсборге, но сейчас он учится на третьем курсе школы трубочистов в Дании, считающейся лучшей в Скандинавии. Программа обучения предусматривает четыре года практической работы в качестве подмастерья, включая ежегодную двухмесячную теоретическую подготовку, после чего ученику присваивается квалификация помощника трубочиста с правом ношения шляпы-цилиндра. А для получения звания трубочиста-мастера требуется еще минимум два года.

О важности этой профессии недавно напомнил союз трубочистов Норвегии. Оказывается, регулярная чистка труб квалифицированным мастером экономит 18 процентов нефти при отапливании домов, что в условиях энергетического кризиса приобретает особое значение.

Любовь с первого взгляда

В африканском национальном парке «Крюгер-парк» недавно произошло ЧП. Егерь заповедника вынужден был застрелить бросившуюся на него львицу.

Прибывший на место происшествия главный егерь Иоган ван Граан с тремя своими собаками обнаружил неподалеку логово, а в нем трех беспомощных львят несколько дней от роду. Одна из собак террьер Тесси тут же занялась малышами, начав вылизывать их. «Это была любовь с первого взгляда, — рассказал ван Граан корреспондентам. — Пришлось забрать львят домой». Сначала их кормили молоком, вскоре в рацион появилось и мясо. Тесси неусыпно следит за малышами, которые здорово выросли и теперь едва ли не больше своей приемной мамы. Как только они станут самостоятельными, их выпустят на волю.

«Приготовь сам»

Эта новая форма обслуживания понравится и привлечет в новый ресторан софийского парка-отеля «Москва» многих любителей кулинарии. Теперь его гости, выбрав блюдо в меню, смогут сами приготовить его. Официант принесет все необходимые полуфабрикаты и продукты, а посетитель на специальном устройстве, которым снабжен каждый столик, сможет сам приготовить выбранное блюдо по своему вкусу.

(АПН).

216 ШАГОВ К СВОБОДЕ

Реквием патриоту

Госпожу Тэтчер весть застала в Австралии. Ее разбудили, говорят, в час ночи: «Голодовка прекращена». Премьер выразила чрезвычайное удовлетворение. Пришел конец, как она заявила, «этой напрасной растрате человеческих жизней».

Напрасной? Жалкая попытка отнять у мертвых их победу! Да, за 216 дней отчаянного протеста в североирландской тюрьме Мейз десять узников сошли в могилу. Воля и решимость физически беспомощных людей вырвала у Лондона важнейшие политические уступки. Их смерть приблизила последнюю английскую колонию к ее звездному часу свободы.

...Когда подъезжаешь к Белфасту по шоссе, ведущему из Дублина, это кладбище возникает слева, на крутом откосе. Могилу найти трудно—ничем не отличается от других. На черном камне надгробия выбито три имени. Одно из них — «Доброволец Роберт Сэндс». Республиканцы — сторонники объединения Ольстера с Ирландской республикой хоронят своих воинов в братских могилах. Я думаю, что это символ того, что братство свободолюбивых не кончается со смертью, символ равенства, которое пока достижимо для ирландца лишь на том свете.

Кем был Роберт Сэндс? — спросят нас наши дети. Сразу не ответить. Обыкновенным ирландским пареньком, вынужденным покинуть родной дом из-за террора протестантских боевиков? Облеченным доверием народа парламентарием, но за решеткой? Так и не раскрывшим свой дар литератором? История когда-нибудь напишет ему реквием. Но для простого люда Ольстера Бобби Сэндс уже стал сегодня народным героем. Его тюремный дневник и маленькие рассказы здесь знают наизусть. «Балладу Бобби Сэндса» поют на свадьбах и на похоронах.

Он был первым. Лондонская пресса поспешно окрестила его «безумным фанатиком». Но, к ее изумлению и к ужасу всей честной Британии, из ворот тюрьмы Мейз начали выносить гроб за гробом. Фрэнсиз Хьюз, Раймонд Маккриш, Патрик О'Хара, Джозеф Макдоннелл, Мартин Хэрзон, Кевин Линч, Киран Дохерти, Томас Макилви, Майкл Девин. Десять разящих обвинений так называемой британской демократии.

Мне довелось следить за этими страшными событиями из Лондона, бывать в те дни в Ольстере. Как и многие очевидцы трагедии, я, наверное, запомню на всю жизнь это ощущение нереальности происходящего. В галерее Тейт тогда показывали «Исполняемое искусство» — последний крик модернизма. В ангаре Уэльса молодой инженер готовил суперавтомобиль к побитию мирового рекорда скорости. Лондонское представительство японской фирмы «Сони» обнародовало чудо-фотоаппарат, снимающий на магнитную пластинку. Но все это воспринималось лишь как современная рамка для средневекового варварства. Словно какая-то часть официальной морали, официального мышления вдруг провалилась на эти семь месяцев в каменный век... Утонченное, цивилизованное собрание индивидуумов, именуемое британским правительством, бесстрастно наблюдало, как в страшных муках, на глазах у близких и любимых умирали двадцатилетние...

Пять требований

Что же все-таки побудило десятерых предпочесть могилу застенку? Ад, созданный для республиканских заключенных тюремщиками из числа протестантских ультра. В первый день голодовки Роберт Сэндс записал в своем дневнике: «Меня и моих товарищей принудили к этому четыре с половиной года поразительной бесчеловечности». Он имел в виду период после 1976 года. Тогда был отменен особый статус, которым пользовались узники-республиканцы. Лондон хотел одним росчерком пера превратить политическое сопротивление в террористические акции. Заключенные восстали. Сначала это был протест «на одеяле». Ни побои, ни «купания» в ванне с кипятком, ни другие пытки не смогли заставить их надеть одежду уголовников. Ничего, кроме одеял.

Чтобы сломить протест, заключенных перестали пускать в туалет. Бывшие узники рассказывали мне об ужасе этих дней. Пористая подстилка вместо постели в луже нечистот. Черви, заползающие по ночам в волосы, в уши.

«Покупайте новый тип гигиенических салфеток «клинекс», пропитанные эссенцией с ароматом тюльпанов», — крутило рекламу лондонское телевидение. Сменявшие друг друга министры-лейбористы и министры-консерваторы, надо думать, покупали, чтобы освежать разгоряченные лбы после очередного решения: ужесточить репрессии в Ольстере, никаких уступок узникам.

У тех осталась одна ставка —собственная жизнь. Первого марта, в день пятой годовщины отмены особого статуса, Роберт Сэндс впервые оставил нетронутым тюремный завтрак...

Участники голодовки выдвинули пять требований. Они хотели носить гражданскую одежду; выбирать себе другую тюремную работу в отличие от той, которую выполняют уголовники; общаться с другими заключенными блока; получать больше писем и передач с воли, чем это разрешается уголовникам; восстановить свое право на сокращение срока заключения вдвое, которым по ирландским законам располагают все узники примерного поведения.

По существу речь шла о политическом статусе. Вот почему пять условий стали знаменем для борцов за свободу Ольстера. Они составили ту политическую платформу, которая привела к победе на дополнительных парламентских выборах сначала Роберта Сэндса, а позднее его друга и соратника Оуэна Кэррона.

Перед Лондоном встал пугающий вопрос: не становится ли политический статус, которого требуют узники, составной частью более общих требований восстановления демократических прав в Северной Ирландии?

С тех пор минуло семь месяцев. С тех пор опустили в землю десять гробов...

Борьба продолжается

Здешние комментаторы, хранившие в трагические дни рыбью немоту, пускают сейчас задним числом слезу: ах, какие жертвы! ах, какие муки, а все ведь понапрасну.

Нет ничего дальше от истины. Голодовка завершилась серьезным поражением английских властей, которое они, естественно, хотели бы замолчать. Практически удовлетворены три из пяти требований участников протеста. О реформе режима в тюрьмах провинции объявил на днях новый министр по делам Северной Ирландии Джеймс Прайор. Заключенные получили право носить собственную одежду. Сокращены на четверть сроки их заключения. Власти уступили и в том, что касается количества писем и передач.

Трагический протест в казематах Мейз поднял волну международного возмущения тем насилием, которое Англия выдает за «свою политику» в Ольстере. С чела официального Лондона упал венчик борца за гражданские права. И главное, обелиском над десятью могилами встал еще один верстовой столб на пути Северной Ирландии к свободе.

В. СИМОНОВ,
соб. корр. АПН.
Лондон.

ТВ

24, СУББОТА

I ПРОГРАММА. **Передачи ЦТ.** 8.00 «Время». 8.40 Утренняя гимнастика. 9.00 Играет заслуженный артист Латвийской ССР М. Вилльеруж. 9.15 «АБВГДейка». 9.45 «Для вас, родители!». 10.15 «Радуга». Четвертый Международный фестиваль телевизионных программ народного творчества. «Греческие народные танцы». 10.40 «Больше хороших товаров». 11.10 Поэзия. М. Бажан. 12.05 43-й тираж «Спортлото». 12.15 Экран собирает друзей. Минск (БССР) — Лион (Франция). 13.15 «Это вы можете». Конкурс молодых изобретателей. 14.00 «Поет Ирина Бржевская». Фильм-концерт. 14.15 «Сегодня в мире». 14.30 «Встречи с Аркадием Райкиным». Телевизионный художественный фильм. 15.45 «Очевидное — невероятное». 16.45 Беседа политического обозревателя Ю. А. Летунова. 17.15 Мультфильмы. 18.15 «Три, два, один, ноль...». Телевизионный документальный фильм о создании военно-промышленных комплексов и распространении ядерного оружия в Израиле, ЮАР и Пакистане. **19.00—19.15 Перерыв.** 19.15 Концерт Государственного Кубанского казачьего хора. 20.00 Премьера телевизионного фильма «Мир Улановой». 1-я серия. 21.00 «Время». 21.35 «Мир Улановой». Телефильм. 2-я серия. 22.35 «Мелодии и ритмы зарубежной эстрады». 23.20 Новости. II ПРОГРАММА. **Кемерово.** 11.30 «Доброе утро, Дар!». Телефильм. 11.55 «Добрый путь». Передача к Дню работников автомобильного транспорта. 12.40 «История обвиняет». Документальный телефильм. 13.00 «Приятного аппетита!». О работе студенческих столовых г. Кемерово. 13.30 Киножурнал. 13.40 «Литературный концерт». Поэзия. «Двадцатые годы». **Передачи ЦТ.** 14.20 «Мелодии моего города». Передача из Алма-Аты. 15.00 Чемпионат мира по художественной гимнастике. Передача из Мюнхена. 15.55 М. Володарский. «Самая счастливая». Спектакль Воронежского государственного академического драматического театра им. А. Кольцова. 18.00 «Музыкальный киоск». 18.30 «Киноплакатрама». 20.00 «Спокойной ночи, малыши!». 20.15 «Здоровье». Научно-популярная программа. 21.00 «Время». 21.35—23.45 «Жили три холостяка». Художественный телефильм, 1 и 2-я серии.

Р

24, СУББОТА

6.40 Прогноз погоды. 6.42 Программа передач. 6.43 Новости Кузбасса. 6.58 Прогноз погоды. 7.50 Объявления (по горсети). 7.58, 8.25 Прогноз погоды. 8.27 Обзор областных газет. 8.40 Прогноз погоды. 12.15 «Рабочее утро». Передача для учащихся ПТУ. 15.15 Радиопрограмма «Сельские зори». 18.15 Радиожурнал для кемеровчан «У нас в городе» (по горсети).

Кемеровская филармония

Большой концертный зал

28 И 29 ОКТЯБРЯ

АРТИСТЫ ЗАРУБЕЖНОЙ ЭСТРАДЫ

Поет

ЯНОШ КООШ

(Венгрия)

ВНИМАНИЮ КИНОЗРИТЕЛЕЙ!

Дом кино «Москва» совместно с Кемеровским горкомом ВЛКСМ проводят

НЕДЕЛЮ МОЛОДЕЖНОГО ФИЛЬМА

Большой зал

26 октября—1 ноября. Широкоформатный фильм-мюзикл ФАНТАЗИЯ НА ТЕМУ ЛЮБВИ. В ролях: известный фигурист Юрий ОВЧИННИКОВ и вокально-инструментальный ансамбль под руководством Стаса НАМИНА. Производство киностудии «Мосфильм».

25 октября. Сеанс-рапорт ВПИШИ В ТРУДОВУЮ СТРОКУ. В программе: рапорт лучших студенческих строительных отрядов города, концерт, кинокомпозиция, премьера художественного фильма.

Малый зал

Тематический показ художественных фильмов **«Музыкальные фантазии на тему...».**

26, 27 октября. ЖЕНЩИНА, КОТОРАЯ ПОЕТ («Мосфильм»).
28, 29 октября. СОЛНЦЕ, СНОВА СОЛНЦЕ («Мосфильм»).
30, 31 октября. РОМАНС ЗА КРОНУ (ЧССР).

Хроникально-документальные фильмы

26, 27 октября. УЛИЦА НАШЕЙ МОЛОДОСТИ.
28, 29 октября. РЕПОРТАЖ С УЛИЦЫ 17 НОЯБРЯ.
30 октября, 1 ноября. НОЧЬ РАЗВЕДЕННЫХ МОСТОВ.

В фойе кинотеатра оформлены выставки «Имя твое—комсомол», «На марше—третий трудовой», выступают молодежные вокально-инструментальные ансамбли, работает кафе.

ДОБРО ПОЖАЛОВАТЬ!

ТЕАТР ДРАМЫ. Сегодня и завтра. ОСТОРОЖНО, ЛЮБОВЬ! (ТАКСИ В ТЕЧЕНИЕ ПОЛУЧАСА). Начало в 19 час. 30 мин. **ТЕАТР ОПЕРЕТТЫ.** НОЧЬ В ВЕНЕЦИИ. Начало в 19 час. 30 мин. 25 октября. Я УШЕЛ ИЗ МИЛЫХ ПРЕРИЙ. **ФИЛАРМОНИЯ. Большой зал.** Лауреат всесоюзных и международных конкурсов, лауреат премии Ленинского комсомола ВОКАЛЬНО-ИНСТРУМЕНТАЛЬНЫЙ АНСАМБЛЬ «ПЕСНЯРЫ». Начало в 14, 17 и 20 час. 25, 26 октября. ДЖАЗ-АНСАМБЛЬ «КАДАНС» под управлением лауреата международных и всесоюзных фестивалей джаза **Германа ЛУКЬЯНОВА.** **ЦИРК.** ДРЕССИРОВАННЫЙ АФРИКАНСКИЙ БЕГЕМОТ ЖУЖА. Дрессировщик — заслуженный артист АзССР Тофик Ахундов. БОЛЬШАЯ РАЗНООБРАЗНАЯ ПРОГРАММА ПРИ УЧАСТИИ МАСТЕРОВ СОВЕТСКОГО ЦИРКА. Начало представления в 15 час. 30 мин. и 19 час. 30 мин. **ДОМ КИНО «МОСКВА». Большой зал.** Новый цветной художественный фильм УДАР ГОЛОВОЙ (9-30, 11-30, 13-30, 16, 18-10, 20, 21-50 — детям смотреть не рекомендуется). Удлиненная кинопрограмма (к сеансу в 13-30). **Малый зал.** Хроникальный фильм МСТИСЛАВ КЕЛДЫШ (11-30, 15, 18-30). Художественный фильм ОТВЕТ ЗНАЕТ ТОЛЬКО ВЕТЕР (9-30, 13, 16-30, 19-40, 21-30). **«ЮБИЛЕЙНЫЙ».** ДОЧЬ КОМАНДИРА (10). Новый цветной художественный фильм УДАР ГОЛОВОЙ (11-50, 14, 16, 18, 19-50, 21-40—детям смотреть не рекомендуется). **«КОСМОС».** ДЕТИ КАПИТАНА (10—для детей). Художественные фильмы: ИЗ ЖИЗНИ ОТДЫХАЮЩИХ (12, 14, 16, 18, 20, 21-30). НА БЕРЕГУ БОЛЬШОЙ РЕКИ (9, 11, 13, 15, 17, 19, 21). **«ПИОНЕР».** БЕЛЫЕ ВОЛКИ (10, 11-50, 13-40, 15-40). ЛИМОНАДНЫЙ ДЖО (17-40, 19-30, 21-10). **«ОКТЯБРЬ».** ПОСЛЕДНИЕ СКАЧКИ (15). ЦВЕТЫ ЛУГОВЫЕ (13, 19, 21). ДЕРЕВО ДЖАМАЛ (17). **«МЕТАЛЛУРГ».** НЕВОЗМОЖНЫЕ ДЕТИ (14). КТО ЖЕ МИЛЛИАРДЕР? (16, 18-20, 20-10). **«ПРОГРЕСС».** КОНТРОЛЬНАЯ ПОЛОСА (10, 11-30, 14, 16, 17-50, 19-30, 21-30). **«ЛУЧ».** ХОЧУ, ЧТОБ ОН ПРИШЕЛ (13). НАВАЖДЕНИЕ (15, 17, 19, 20-50—детям смотреть не рекомендуется). **ДК СТРОИТЕЛЕЙ.** ПОДСТАВНАЯ ЖЕНА, две серии (15, 17-30). **ДК ПРОИЗВОДСТВЕННОГО ОБЪЕДИНЕНИЯ «АЗОТ».** ВЕЧНАЯ СКАЗКА ЛЮБВИ, две серии (16, 19). **ДК ШАХТЕРОВ.** НОВЫЙ ГУЛЛИВЕР (12). БЛЕФ (14, 16, 18-30, 20-30 — детям смотреть не рекомендуется). **ДК КОКСОХИМЗАВОДА.** СЕРЕБРЯНАЯ ГРИВА (13-30). ЛИХОРАДКА НА БЕЛОЙ ПОЛОСЕ (15, 17, 19). **КЛУБ ГРЭС.** РУКИ ВВЕРХ (13). ДВА ДОЛГИХ ГУДКА В ТУМАНЕ (15, 19).

ВНИМАНИЮ РУКОВОДИТЕЛЕЙ КОЛХОЗОВ, СОВХОЗОВ И ТРУЖЕНИКОВ СЕЛЬСКОГО ХОЗЯЙСТВА КЕМЕРОВСКОЙ ОБЛАСТИ!

С 3 по 6 ноября

на колхозных рынках в городах, рабочих поселках и районных центрах области будут проводиться

ПРЕДПРАЗДНИЧНЫЕ ЯРМАРКИ-БАЗАРЫ

по продаже городскому населению сельскохозяйственных продуктов, скота и птицы. В дни ярмарок на рынках, в магазинах и на рыночных площадях будет организована торгующими организациями государственной торговли и потребкооперации встречная продажа промышленных и бытовых товаров.

ТРУЖЕНИКИ СЕЛЬСКОГО ХОЗЯЙСТВА!

Больше вывозите излишков сельскохозяйственных продуктов на колхозные рынки для продажи их городскому населению!

На центральных рынках городов области имеются бюро торговых услуг, которые окажут помощь в организации продажи привозимых на ярмарку сельхозпродуктов по согласованным ценам.

О выделении транспорта для доставки сельхозпродуктов и скота на рынки обращаться к администрации местных колхозных рынков.

Добро пожаловать на предпраздничные ярмарки-базары!

Областное управление колхозными рынками.

КЕМЕРОВСКОЕ ТОРГОВОЕ ПРОФЕССИОНАЛЬНО-ТЕХНИЧЕСКОЕ УЧИЛИЩЕ № 6 ПРОДОЛЖАЕТ НАБОР УЧАЩИХСЯ на 1981/82 учебный год

по специальностям: продавец продовольственных товаров широкого профиля, срок обучения полтора года; контролер-кассир продовольственных магазинов самообслуживания, срок обучения 1—2 года; повар, срок обучения 2 года; токарь-револьверщик—1 год. Принимаются лица с образованием 8—10 классов; контролер-кассир сберегательных касс — принимаются лица с образованием 10 классов (срок обучения 2 года); младший продавец продовольственных товаров — с образованием 8 классов (срок обучения 1 год).

Прием в училище без экзаменов. Учащиеся с восьмилетним образованием находятся на полном государственном обеспечении, со средним образованием—получают стипендию в размере 30 руб. в месяц; токарям производится доплата до уровня тарифной ставки первого разряда (72 руб.). При прохождении производственной практики учащимся выплачиваются стипендия и 33 процента заработной платы. По окончании училища учащиеся направляются на работу на предприятия торговли и общественного питания г. Кемерово и области, токари—на завод «Строммашина».

При училище работает вечерняя школа, действуют кружки художественной самодеятельности и спортивные секции.

Для поступления необходимы: документ об образовании, свидетельство о рождении, справка с места жительства, медицинская справка (форма № 286), 8 фотокарточек размером 3×4 см.

Адрес училища: 650068, г. Кемерово-68, ул. Халтурина, 19. Проезд автобусами № 52, 53, остановка «Третий Особый», трамваем № 3—«Строммашина».

Справки по телефону 7-47-64.

КЕМЕРОВСКИЙ ОБЛАСТНОЙ СПОРТИВНО-ТЕХНИЧЕСКИЙ КЛУБ ДОСААФ

проводит набор на курсы по подготовке водителей категории «А» (мотоциклисты).

Запись проводится по адресу: г. Кемерово, ул. Угловая, мототрек ДОСААФ. Проезд трамваями № 6, 7, 8, остановка «Угловая».

ОТДЕЛ ПО ТРУДУ КЕМЕРОВСКОГО ОБЛИСПОЛКОМА

ПРОВОДИТ организованный набор одиноких рабочих на предприятия п/о «Севкузбассуголь» (шахта «Бирюлинская»), п/о «Ленинскуголь», п/о «Кемеровоуголь» (Краснобродское ПТУ), комбината «Кузбассшахтострой» (тресты «Прокопьевскшахтострой», «Кемеровошахтострой», «Томусашахтострой»), комбината «Кузбассжилстрой» (тресты расположены в городах Гурьевске, Киселевске, Междуреченске, Березовском), треста «Кузбассэнергострой» (СУ Западносибирских ТЭЦ, СУ Кемеровских электростанций, СУ Томусинской ГРЭС), трестов «Кемеровопромстрой», «Кемеровохимстрой», «Кемеровогражданстрой», «Кузнецкметаллургстрой», «Южкузбассуглестрой», «Мостострой-2», а также за пределы Кемеровской области.

Рабочим, заключившим трудовые договоры, выплачивается безвозвратное денежное пособие от 200 до 500 рублей (срок договора 2—3 года).

Для заключения договора обращаться к уполномоченным отдела по труду при горисполкомах всех городов области.

В г. Кемерово обращаться по адресу: ул. Трудовая, 4.

Коллектив преподавателей, сотрудников и учащихся ГПТУ-61 с глубоким прискорбием извещает о кончине участника Великой Отечественной войны, пенсионера, ветерана труда, члена КПСС с 1949 года **ВЫШУТИНА Ивана Сергеевича** и выражает искреннее соболезнование родным и близким покойного.

Утерянное удостоверение № 093930 (талон 138) тракториста-машиниста 3-го класса об окончании сельского профессионально-технического училища № 4, выданное 10 октября 1970 года на имя Сергеечева Николая Никитовича, **считать недействительным.**

ИЗ ДАЛЬНИХ СТРАНСТВИЙ ВОЗВРАТЯСЬ

Дневник искусств

Нынче гастроли нашего театра проходили в городах Дальнего Востока. Мы побывали в Благовещенске, Южно-Сахалинске и во Владивостоке. На Дальнем Востоке театр гастролировал впервые, поэтому мне хочется прежде всего отметить познавательную сторону этого маршрута, упомянуть о богатстве природы и мужестве людей далекого и сурового края. Природа очаровывает и зачаровывает, а люди поражают открытостью душ, радушием, гостеприимством и, я бы сказал, подвижническим отношением к искусству, к театру.

Повышенный зрительский интерес к нашим спектаклям, переполненные залы, обширная и в основе своей доброжелательная пресса, показ спектаклей по телевидению, специальный рассказ о театре и о советских спектаклях нашего репертуара по радиостанции «Океан» для слушателей Японии, изучающих русский язык, — все это дает нам право полагать, что мы достойно представили музыкальное искусство Кузбасса на Дальнем Востоке.

Вот, например, только перечень заголовков газетных статей, посвященных гастролям: «Радость встречи» — о спектакле «Бабий бунт», «И снова чарует балет» — о балетном спектакле «Барышня и хулиган», «Товарищ оперетта» — о героической музыкальной драме «Товарищ Любовь», «Спасибо за разбуженную память» — о спектакле «Василий Теркин». Названия статей в полной мере отражают их смысл и содержание.

Время ставит перед искусством все новые задачи, решение которых способствует развитию нашего общества, повышению его культурного уровня. Мужественно смотреть в лицо проблемам жизни, соответствовать времени, иметь твердую идейную и гражданскую позицию и активно отстаивать ее своим творчеством — в этом видим главную задачу театра на данном этапе.

Поэтому, формируя репертуар нового сезона, мы останавливаем свой выбор на пьесах, наполненных глубокими размышлениями о человеке в современном мире, конечно, настолько, насколько это позволяют возможности нашего жанра.

Первой премьерой сезона станет спектакль «Два дня весны» с музыкой О. И. Дунаевского. Он о женщине-ученом с мировым именем, с ее собственным отношением к проблемам жизни, к искусству. Музыкальный вариант пьесы этого произведения написан по известному кинофильму «Весна», в котором снимались великолепные советские актеры — Любовь Орлова, Фаина Раневская, Николай Черкасов.

Появится на нашей сцене и мюзикл о замечательном человеке, о настоящем художнике. Прообразом героя стал известный мордовский скульптор Степан Эрьзя (Нефедов). Действие пьесы охватывает период его жизни с 1905 по 1958 год. Ее авторами являются московские драматурги В. Есьман и Г. Крикорян, музыку написал саратовский композитор В. Беренков. Этот спектакль наш театр посвящает знаменательной дате в жизни государства — шестидесятилетию образования СССР, которое будет праздноваться в декабре 1982 года.

Классика нашего жанра будет представлена оперетой И. Штрауса «Цыганский барон». Можно сказать, что по своей музыкальной драматургии это опера, т. к. в ней прекрасные развернутые арии, мелодичные дуэты, сложнейшие хоры, ансамбли и финалы. По жанру «Цыганский барон» — комическая опера. Постановка такого спектакля — школа и серьезное испытание для наших вокалистов.

Необычный спектакль-комедию «плаща и шпаги» также смогут увидеть зрители в новом сезоне. Это «Вся моя жизнь — вам, сеньора!», или «Дон Сезар де Базан» (музыка В. Беренкова, пьеса К. Дюмунуара и Г. Вальтера). Действие спектакля происходит в Испании на рубеже VII и VIII веков.

Не забыли мы и о маленьких зрителях. Для них в новом сезоне покажем музыкальную комедию «Кошкин дом» (автор пьесы С. Маршак, музыка П. Вальдгардта). Премьера спектакля состоится во время Всесоюзной недели «Театр — детям и юношеству» в конце ноября 1981 года.

Театр оперетты Кузбасса открыл свой тридцать восьмой театральный сезон. Широко и гостеприимно распахнулись двери для тех, кто любит наш жанр, кто хочет не только послушать хорошую музыку и увидеть своих любимых артистов, но вместе с театром прикоснуться к извечным общечеловеческим проблемам и посмотреть, как режиссеры и артисты специфическими театральными средствами решают эти проблемы.

С. ПЕНЬКОВ,
главный режиссер
театра оперетты
«Кузбасса».

НА СНИМКАХ: выступает балет театра; заслуженная артистка РСФСР Л. Фролова и народный артист РСФСР А. Бобров.
Фото Д. Коробейникова.
г. Кемерово.

РЕПОРТАЖ

СЧАСТЛИВЫХ ВАМ НОМЕРОВ!

Говорят, однажды в Министерство финансов пришло такое письмо: «Сообщаю номер и серию своего лотерейного билета. Помогите мне выиграть машину». Через некоторое время поступило второе письмо от этого же человека: «Я выиграл пианино. Спасибо. Но в следующий раз сделайте все же машину».

Для того, чтобы возможно большее число людей знало, кто и как определяет «счастливые» номера, и проводятся в крупных городах РСФСР тиражи выигрышей денежно-вещевой лотереи. Восьмой тираж этой лотереи 23—24 октября проводится в Кемерове.

С утра в клуб ГРЭС начали собираться кемеровчане. К десяти часам утра зал полон, а новые владельцы билетов подходят и подходят...

На сцене — тиражная комиссия, возглавляет которую заместитель председателя Кемеровского облисполкома В. П. Лата. В составе комиссии: З. Х. Уянаев—старший экономист управления финансирования торговли и денежного обращения Министерства финансов РСФСР, А. П. Скарлухин — заведующий финансовым отделом Кемеровского горисполкома, В. П. Шаврин — работник Кемеровского горкома КПСС, представители заводов химического машиностроения, химического волокна, шахты «Северная», Кемеровского государственного университета, химического техникума, научно-производственных объединений «Кузбассэлектромотор», «Карболит» и другие.

Присутствующих в зале знакомят с условиями и порядком проведения тиража.

И вот на залитую светом сцену поднимаются четверо нарядных малышей из детского дома. Четыре сверкающих барабанных диска сделали первые обороты. Сквозь прозрачное стекло видно, как пересыпаются в них желтые, синие, красные патроны с запечатанными номерами билетов. Один из малышей, Олег Царьков, вынимает из барабана первый патрон — выигрыш 15 рублей!

Уже в течение первого часа объявляются номера и серии билетов, владельцы которых получат часы, электробритвы, кинокамеры, стиральные машины. Сидящие в зале то и дело сверяют номера и серии билетов с теми, что у них на руках. Общим оживлением были встречены в зале сообщения о розыгрыше первых крупных выигрышей — мотоцикла «Урал М-67» стоимостью 1 745 рублей (номер билета 117, серия 38421), ковра стоимостью 600 рублей (номер билета 127, серия 39011), холодильника «Зил» — 370 рублей (номер билета 131, серия 36824), швейной машины — 231 рубль (номер билета 066, серия 38741)...

Всего в восьмом тираже 39 миллионов билетов, по которым будет разыграно четыре миллиона 40 тысяч 400 вещевых и денежных выигрышей на общую сумму семь миллионов 20 тысяч рублей. В их числе 78 автомобилей «Жигули» и «Москвич», 234 мотоцикла разных марок, 39 пианино, 1 248 холодильников, 585 ковров, 78 телевизоров и других ценных выигрышей.

На 3 127 тысяч рублей приобрели кузбассовцы лотерейных билетов в этом году. 60 процентов от стоимости этих билетов возвратится владельцам в виде денежных и вещевых выигрышей. Но не проиграют и те, у кого не сойдутся номер и серия билета. В конечном счете выигрываем мы все — ведь доходы, полученные от продажи билетов денежно-вещевой лотереи, расходуются на дальнейшее развитие городов и районов, а это значит, что с каждым годом наш край будет становиться богаче и краше.

Сегодня — второй день розыгрыша.

Официальная таблица тиража будет напечатана 29 октября в газетах «Труд» и «Советская Россия». А пока крутятся сверкающие барабаны, мелькают за стеклом патроны с билетами.

Счастливых вам номеров!

Г. ДЮЖОВА.

НА СНИМКЕ: так определяют номера.
Фото Д. Коробейникова.
г. Кемерово.

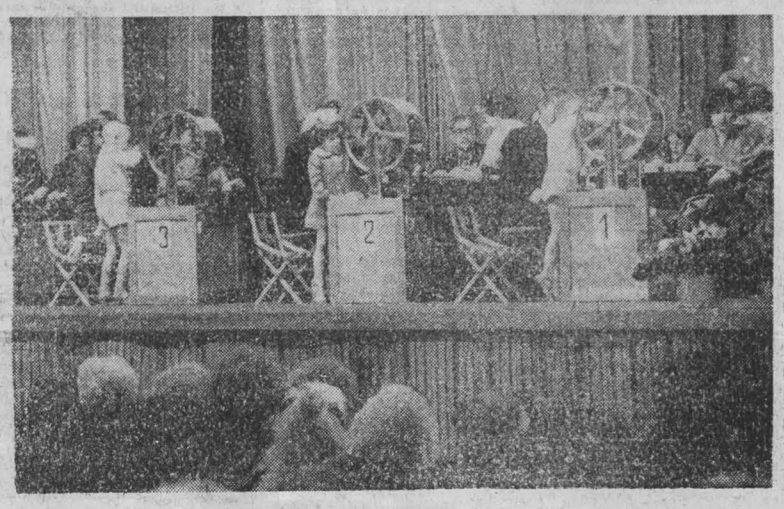

НОВОСТИ СОБЫТИЯ ФАКТЫ

Чтоб интересней стало в клубе

В Мысках в течение трех дней проходили занятия школы передового опыта. Школа эта организована для работников государственной сети учреждений культуры управлением культуры облисполкома и научно-методическим центром народного творчества и культпросветработы.

Цель занятий — помочь опыт лучших сельских клубов и библиотек сделать достоянием всех. На этот раз в центре внимания участников школы была тема: «Совершенствование работы учреждений культуры Кузбасса в ответ на призыв красноярцев «Превратим Сибирь в край высокой культуры!»

С основным докладом выступила заместитель начальника управления культуры Г. Ю. Цыганкова, несколько докладов прочитали преподаватели института культуры. Состоялся обмен опытом работы.

Заведующие отделами культуры горрайисполкомов, директора Домов культуры присутствовали на тематическом вечере «Песнь о счастье», который провели сотрудники Мысковского Дома культуры, познакомились с выставкой политического плаката, а также с выставкой «Опыт лучших — всем».

В. ВЛАДИМИРОВА.
г. Мыски.

Труд — это счастье

На нашей небольшой станции Судженка расположено несколько магазинов Яйского райпо. В одном из них работает ветеран труда Надежда Григорьевна Курсиш. Это человек, влюбленный в свою профессию. Покупатели ею довольны, а ведь у каждого свои запросы, всех надо культурно обслужить.

Все свои знания, опыт ветеран торговли щедро передает молодым продавцам, обучая их не только профессии, но и честному, добросовестному отношению к труду. Коллектив магазина, который она возглавляет, работает по-ударному. Имя Курсиш занесено в книгу Почета райпо, ей присвоено звание «Отличник потребкооперации».

Так устроен человек: ищет свое счастье. Для Надежды Григорьевны труд — это и есть самое настоящее счастье.

Г. НАСОНОВА,
студентка.
Яйский район.

ПОВЫШЕНИЕ РАЗМЕРОВ ПЕНСИЙ

По просьбе читателей

В редакционной почте «Кузбасса» встречаются вопросы в связи с постановлением Центрального Комитета партии и Совета Министров СССР «О мерах по дальнейшему улучшению социального обеспечения населения», в котором предусматривается повышение минимальных размеров пенсий большой категории пенсионеров.

На некоторые вопросы редакция попросила ответить заместителя заведующего отделом социального обеспечения Кемеровского облисполкома О. В. СУХАРЕВУ.

ВОПРОС. Какой категории пенсионеров и в каком размере увеличиваются минимальные размеры пенсий?

В. МАТЮШИН.
г. Ленинск-Кузнецкий.

ОТВЕТ. Самой многочисленной группой населения, которой увеличиваются размеры пенсий, являются пенсионеры по возрасту, размер пенсий которых при полном стаже не достигает 50 рублей (42 руб. 50 коп. по сельской норме). Пересматривается размер пенсий по старости при неполном стаже работы из заработка до 76 руб. 91 коп.

Увеличиваются на 5 рублей минимальные размеры пенсий инвалидам 1 и 2-й групп и соответственно составят 75 и 50 рублей. Инвалидам 3-й группы от профзаболевания или трудоувечья минимальные размеры пенсий будут доведены до 30 рублей, а от общего заболевания — до 26 рублей в месяц. Увеличиваются размеры пенсий по случаю потери кормильца на одного, двух, трех и более нетрудоспособных членов семьи.

По случаю потери кормильца семьям погибших военнослужащих рядового состава срочной службы на одного нетрудоспособного члена семьи пенсия увеличивается до 38 рублей, семьям рабочих и служащих на одного нетрудоспособного члена семьи — до 28 рублей в месяц. Кроме того, размер пенсии по случаю потери кормильца, в том числе при неполном стаже работы, назначаемой по Закону СССР «О государственных пенсиях», либо по Закону СССР «О пенсиях и пособиях членов колхозов» на детей, не достигших 16 лет, не будет ниже 20 рублей в месяц в расчете на каждого ребенка.

ВОПРОС. Какие принимаются меры социальной службой по проведению перерасчетов и обеспечению выплаты пенсий в новых размерах с 1 ноября 1981 года?

В. ЗАИКИН.
г. Мариинск.

ОТВЕТ. В течение сорока дней органы социального обеспечения обязаны произвести перерасчет размера пенсий огромной массе людей. Очень важно никого не пропустить, сделать работу в срок с тем, чтобы 1 ноября все, кому увеличиваются размеры пенсий, получили ее без задержки.

Перерасчет состоит из нескольких этапов.

Во-первых, отделами социального обеспечения горрайисполкомов пересмотрены картотеки учетных карточек получателей пенсий и пособий для выявления всех лиц, приобретших право на получение пенсий в новых размерах. Ими же составляются списки-распоряжения на повышение минимальных размеров пенсий и пособий. Надо сказать, что с этой работой большинство отделов социального обеспечения справилось успешно.

Во-вторых, по спискам-распоряжениям в выплатном центре подбираются пенсионные дела и подвергаются тщательной проверке специалистами. И только после этого передаются инспектору по выплате для оформления выплатных документов.

Вычислительный центр облстатуправления на основании нашей информации вносит все изменения в перфокарты и выдает табуляграммы для работников связи, которые в октябре должны закончить выплату на 2—3 дня ранее установленного срока с тем, чтобы до 1 ноября вместе с отделами социального обеспечения внести в поручения изменения о размере выплачиваемой пенсии.

Работающим пенсионерам по возрасту и инвалидности, которым с 1 ноября 1981 года изменены размеры назначенных пенсий, центром по начислению и выплате пенсий и пособий выписываются новые поручения и высылаются по месту работы.

ВОПРОС. С какого времени будет производиться выплата одиноким матерям в повышенном размере? Какие нужно представить документы для возобновления выплаты пособий одиноким матерям, имеющим детей в возрасте от 12 до 16 лет?

Л. ПЕТРОВА.
г. Осинники.

ОТВЕТ. После выполнения мероприятий по увеличению минимальных размеров пенсий органы социального обеспечения приступят к работе по повышению пособий одиноким матерям и продлению срока их выплаты до месяца достижения ребенком 16 лет. С 1 декабря 1981 года матери, имеющие детей в возрасте от 12 до 16 лет (учащиеся, не получающие стипендии, — 18 лет), приобретают право на пособие. Это относится и к случаям, когда выплата пособий одиноким матерям была прекращена по ранее действовавшим правилам в связи с достижением ребенком 12 лет. Одинокие матери, имеющие детей в возрасте от 12 до 16 лет, должны подать новое заявление о назначении пособия в районный (городской) отдел социального обеспечения, а проживающие на территории сельского, поселкового Совета народных депутатов — в исполком такого Совета, который после рассмотрения заявления направит его вместе со своим предложением и необходимыми документами в комиссию по назначению государственных пенсий и пособий. При обращении в отдел одинокая мать должна представить паспорт, свидетельство о рождении ребенка, справки о месте нахождения ребенка.

«ЗАБЫВЧИВЫЕ» ПОКУПАТЕЛИ

Широкое распространение нашла такая форма торговли, как продажа вещей в кредит. Однако встречаются граждане, которые или не своевременно выплачивают деньги за покупку, или умышленно скрываются от уплаты кредита.

Н. Пальминова в июне 1977 года оформила кредит на 171 рубль в магазине орса «Кемеровоуголь». По месту прописки она не проживала. Только в январе 1981 года ее разыскали работники милиции, но долг до сих пор не выплачен.

Или другой пример. В. Матросова в ноябре 1980 года беспрепятственно уволилась с завода «Строммашина», хотя имела по кредиту 395 рублей долга.

Дважды нами разыскивался В. Сагайдачных, задолжавший по кредиту 240 рублей. Не уплатили своего долга А. Соболева, М. Николаева, Р. Александрова и многие другие. В своем большинстве все они меняют место работы и место жительства, и нелегко бывает разыскать их.

Всего в 1981 году работники милиции района выявили 46 таких «забывчивых» покупателей.

Что же помогает им скрываться от уплаты?

Как правило, эти граждане не проживают по адресу, указанному в паспорте. А работники отделов кадров некоторых предприятий принимают новичков на производство, не интересуясь их местом жительства. Бухгалтеры предприятий не сразу сообщают торговым организациям об увольнении людей, оформивших кредит.

Имеются случаи, когда руководители оформляют две-три справки на кредит одному человеку. Так, в ЖЭК № 2 горжилуправления 11 июня 1980 года выдали две справки на кредит Г. Головизиной. По одной она приобрела вещь за 740 рублей, по другой — за 260 рублей. Не выплатив долгов, уволилась с работы.

Согласно положению, справки на кредит можно выдавать только лицам, проработавшим на данном предприятии не менее года и зарекомендовавшим себя с положительной стороны. Выдавать новую справку на кредит необходимо при условии, если первый кредит выплачен полностью.

Устранение всех этих причин поможет организовать кредитную торговлю на более высоком уровне, обеспечить своевременную уплату гражданами задолжностей.

И. ТУТОВА,
начальник паспортного
отделения Рудничного
РОВД.
г. Кемерово.

Советует врач

ПУСТЬ МАЛЫШ РАСТЕТ ЗДОРОВЫМ

Детским врачам часто приходится сталкиваться с обидой родителей, если их ребенку поставлен диагноз: рахит. Протестуя против такого «оскорбления», мамы и папы в качестве опровергающих аргументов приводят отсутствие у ребенка большого живота и кривых ног. Действительно, большой живот и кривые ноги у маленького ребенка бывают при рахите, но это самые тяжелые формы болезни, которые в последние годы встречаются крайне редко в связи с повсеместно проводимыми мероприятиями профилактики.

Так что же такое рахит?

Это болезнь быстрорастущего организма, когда велика потребность во всех веществах, необходимых для нормального роста и развития. Если при несбалансированном питании возникает нехватка этих веществ, то развиваются болезни дефицита. В частности, рахит появляется при недостатке витамина Д, который нужен для правильного роста, развития костной системы и нормального функционирования нервной, мышечной и других систем.

Ребенок рождается с небольшими запасами витамина Д, которые к концу первого месяца жизни практически полностью бывают использованы. В дальнейшем этот витамин может поступать в организм двумя путями: либо с пищей, либо вырабатываться в коже под влиянием солнечных ультрафиолетовых лучей. К сожалению, ни женское, ни тем более коровье молоко не содержит достаточного количества витамина, и поэтому ребенку необходимо его вводить уже в конце первого месяца жизни в виде масляного раствора или рыбьего жира.

При отсутствии такой дотации на втором месяце жизни начинают появляться первые признаки рахита. Малыш становится возбудимым, капризным, вздрагивает при стуке, громких звуках, чего раньше за ним не наблюдалось, сон становится поверхностным. Появляется повышенная потливость, особенно во время сна и кормления грудью, пот имеет кислый запах, вызывает зуд, ребенок постоянно вертит головкой, в результате чего появляется очаговое облысение той части головы, на которой он лежит. Если в этот период не начать лечение, то болезнь прогрессирует, появляются изменение костей как в виде их размягчения, что ведет к искривлению, так и в виде избыточного разрастания остеоидной ткани, что ведет к появлению лобных и теменных бугров, утолщению на ребрах, реже — костей предплечья и фаланг.

Искривление ног появляется лишь к году, когда ребенок становится на ноги и кости, будучи мягкими, под тяжестью тела искривляются.

При запущенном рахите снижается тонус мускулатуры, что ведет к увеличению живота, учащенному дыханию. В это же время увеличиваются размеры печени, селезенки. При тяжелом рахите нарушается деятельность практически всех органов и систем. Это делает ребенка восприимчивым к инфекционным заболеваниям, и прежде всего к легочным, болезни протекают тяжело, длительно и не всегда исход бывает благоприятным.

Поэтому родители с помощью врачей должны сделать все для предупреждения рахита у ребенка. Профилактика его начинается еще за два месяца до рождения малыша — путем ультрафиолетового облучения женщины. Имеет большое значение и правильное, полноценное питание женщины как во время беременности, так и в период кормления грудью.

Важное условие — кормление ребенка грудью матери. Нельзя новорожденного туго пеленать, т. к. это затрудняет кровообращение костно-мышечной системы и тем самым нарушает питание.

Со второго месяца следует начинать массаж, а с третьего — гимнастику. Обучение матери этим несложным процедурам проводится в комнате здорового ребенка, которая есть в каждой детской поликлинике.

С первого месяца жизни необходимо гулять с ребенком на улице: свежий воздух и солнечные лучи — мощное средство в борьбе с рахитом. Надо своевременно в питание вводить продукты, богатые витамином Д: яичный желток, сливочное масло, печень, мясо. Обязательной профилактической мерой служит дача витамина Д в дозе, указанной врачом. Необходимо помнить, что избыточное введение опасно для ребенка, т. к. приводит к большому всасыванию солей кальция и их отложению во внутренние органы, что вызывает тяжелые заболевания.

Вместо витамина Д можно использовать облучение кварцевой лампой, которое следует проводить на первом году жизни дважды. Весьма эффективное средство — купание.

Предупреждение рахита — посильная задача для каждой семьи.

И. ВАЙМАН,
ассистент кафедры
факультетской педиатрии
Кемеровского
мединститута.
г. Кемерово.

В мире интересного

СЕЛЬСКИЕ КУРАНТЫ

Над омским селом Покровка зазвучали куранты.

Это — творение искусных рук механика Михаила Петровича Перминова. Пять лет посвятил он работе над часами, весь механизм которых до мельчайших винтиков изготовлен им собственноручно из деталей списанных сельских машин. (ТАСС).

ПОГОДА

24 октября днем по области ожидается небольшая облачность, без осадков. Ветер юго-восточный 6—11 метров в секунду. Температура 7—12 градусов тепла.

В последующие двое суток ожидается незначительное похолодание.

Редактор
Н. А. БУРЫМ.

Адрес редакции: 650630, ГСП, г. Кемерово, проспект Октябрьский, 28. Телефоны: приемной редактора 52-32-74, заместителей редактора 52-36-45, 52-52-66, ответственного секретаря 52-33-59. Отделов: партийной жизни 52-55-47, 52-66-22, пропаганды 52-53-23, 52-64-88, Советов народных депутатов 52-62-33, 52-63-22, 52-59-65, культуры 52-54-23, 52-65-47, тяжелой индустрии 52-35-66, 52-51-23, 52-42-01 химической и легкой промышленности 52-39-34, 52-50-45, сельского хозяйства 52-37-33, 52-49-78, 52-44-23, строительного 52-38-23, 52-46-22, 52-45-29, 52-57-67, писем и рабселькоров 52-05-22, 52-06-01, 52-08-29, 52-07-45, 52-03-22, информации и спорта 52-47-45, 52-48-65, иллюстрации 52-14-12, 52-25-23, еженедельника «Панорама» 52-18-78, прием информации 52-34-56, общественной приемной 52-02-10, директора издательства 52-79-10, объявлений 52-69-33, бухгалтерии 52-70-10. Собственные корреспонденты: в Белове 2-29-27, Мариинске 31-20. Междуреченске 2-20-68, Новокузнецке 7-02-04, Прокопьевске 2-17-34, Юрге 2-17-83

ОП 04747. Типография издательства «Кузбасс». Индекс 51901. Заказ № 245.