Работники сельского хозяйства, заготовительных, транспортных, перерабатывающих и торговых предприятий! Не допускайте потерь сельскохозяйственной продукции! Все, что произведено, должно быть использовано на благо народа! *(Из Призывов ЦК КПСС)*

Пролетарии всех стран, соединяйтесь!

КУЗБАСС

ОРГАН КЕМЕРОВСКОГО ОБКОМА КПСС И ОБЛАСТНОГО СОВЕТА НАРОДНЫХ ДЕПУТАТОВ

Газета основана в январе 1922 года.

№ 242 (17473).

СРЕДА, 21 ОКТЯБРЯ 1981 года.

Цена 2 коп.

В НОМЕРЕ

- Опыт конвертерщиков Запсиба. Осенние заботы села. 1 стр.
- Корчагинский месячник. 2 стр.
- Кому быть сотрудником милиции. 4 стр.

В ОБКОМЕ КПСС

Бюро обкома КПСС рассмотрело вопрос о ходе выполнения замечаний и предложений по вопросам развития общественного питания и подсобных сельских хозяйств на Кемеровском коксохимическом заводе.

В постановлении отмечается, что проверкой, проведенной в июле текущего года, были отмечены существенные недостатки в организации общественного питания трудящихся коксохимического завода. Администрации и общественным организациям завода и треста столовых предлагалось принять меры по их устранению.

При повторной проверке в сентябре 1981 года установлено, что администрацией, парткомом и заводским комитетом профсоюза не приняты необходимые меры по устранению замечаний. Продолжаются факты выпуска продукции низкого качества, нарушений норм закладки сырья, специальные меню для вечерних и ночных смен не составляются.

Не ведется ремонт столовой на 120 посадочных мест, охват горячим питанием не доведен до норматива, не организована доставка пищи к рабочим местам с непрерывным технологическим процессом. Не соблюдается график приема пищи трудящимися цехов, не организовано дежурство их представителей. Из-за отсутствия в столовой диетической сестры меню для диетпитания составляются неквалифицированно.

Контроль рабочей комиссией за деятельностью столовой не осуществляется.

Трестом столовых (т. Белокаменцев) недостаточно проводится работа по устранению фактов недоложения сырья, некачественного приготовления пищи, обсчетов и обвесов, что вызывает справедливые нарекания трудящихся.

Партийный комитет (т. Фарафонтов) не предъявляет должной требовательности к руководителям завода и столовой по улучшению организации питания трудящихся.

Профсоюзный комитет (т. Выдрин) не осуществляет контроля за работой столовой, не принимает мер по улучшению диетического питания, не потребовал от администрации завода выполнения мероприятий, предусмотренных договором содружества между заводом и трестом столовых.

Бюро обкома КПСС за невнимательное отношение к нуждам трудящихся, низкий уровень организации общественного питания, проявленную волокиту по выполнению замечаний директору коксохимического завода коммунисту т. Брауну поставило на вид.

За непринятие мер по устранению имеющихся нарушений технологии приготовления блюд, низкое качество обслуживания трудящихся директору треста столовых коммунисту т. Белокаменцеву — указано. Бюро обкома приняло к сведению заявление директоров завода и треста столовых тт. Брауна, Белокаменцева о том, что ими приняты меры по улучшению организации питания трудящихся завода в соответствии с которыми:

— в срок до 1 января 1982 года будет закончен ремонт филиала столовой, открыт магазин кулинарии, заменено устаревшее и установлено недостающее оборудование;

— охват горячим питанием в вечерние и ночные смены будет доведен до норматива, организована доставка пищи к рабочим местам;

— в октябре 1981 года столовая завода будет укомплектована необходимыми специалистами и внедрены технологические карты приготовления блюд.

Обращено внимание секретаря парткома коксохимического завода т. Фарафонтова на низкую требовательность к руководителям завода.

Председателю заводского комитета профсоюза коммунисту т. Выдрину за допущенную недисциплинированность по устранению замечаний, отсутствие контроля за организацией питания трудящихся, бездеятельность рабочей комиссии — указано.

Парткомам коксохимического завода и треста столовых предложено установить действенный контроль за работой столовых завода, практиковать заслушивание руководителей завода и треста столовых о ходе выполнения мероприятий, активизировать работу партгруппы столовой.

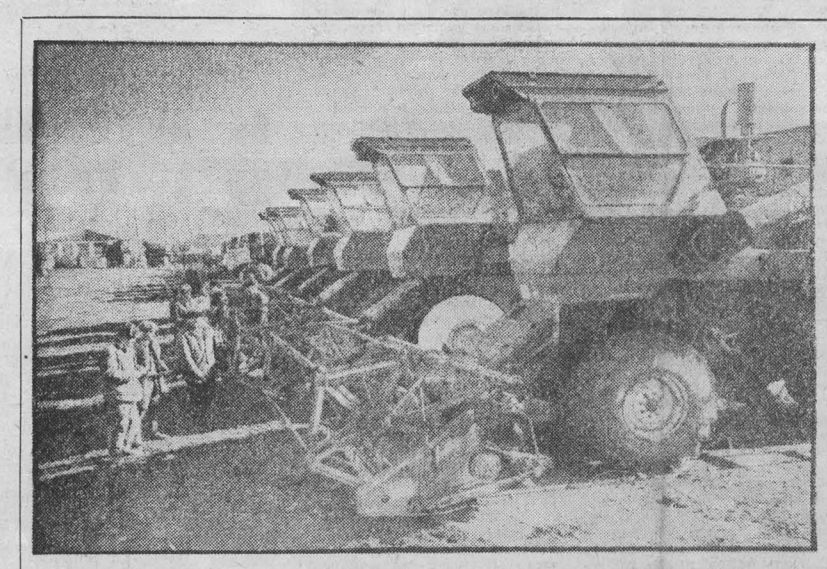

ОРГАНИЗОВАННО, в короткий срок завершили весь комплекс осенних полевых работ механизаторы совхоза «Красносельский». Седьмого сентября они убрали со всех 800 гектаров кукурузу на силос, получив по 258 центнеров зеленой массы с гектара, в середине сентября обмолотили зерновые и сразу же переключились на подъем зяби.

Этот темп не случаен. В его основе — своевременная и отличная подготовка техники. Вот и нынче совхозные механизаторы, поддержав почин своих коллег из Крапивинского района, обязались своевременно и с высоким качеством подготовить технику к новым полевым работам. Ремонт идет полным ходом.

НА СНИМКАХ: комбайны на линейке готовности; электросварщик И. И. Немов, комбайнер М. И. Цыганков, главный инженер совхоза А. А. Бекк, кузнец В. П. Мазеин.

Фото **В. Грызыхина.**

Яшкинский район.

Технике—готовность

К середине октября совхозы, колхозы, райсельхозтехники отремонтировали 1033 зерноуборочных комбайна — 19 процентов, жаток—24, сеялок—44 и культиваторов — 48 процентов. Отремонтированы первые 276 тракторов. На предприятия «Сельхозтехники» доставлено 255 комбайнов из 1100 по плану.

По соревнующимся районам ход ремонта техники характеризуется следующими показателями (в первой колонке — подготовлено комбайнов, во второй — сеялок, в третьей — жаток (в процентах к наличию):

Яшкинский	32	64	52
Юргинский	14	17	10
Новокузнецкий	31	25	40
Кемеровский	30	66	25
Беловский	28	61	25
Прокопьевский	25	50	16
Крапивинский	26	60	27
Тяжинский	17	45	12
Топкинский	26	33	31
Мариинский	6	6	7
Тисульский	23	53	28
Чебулинский	4	40	13
Яйский	22	53	13
Ижморский	22	22	23
Ленинск-Кузнецкий	9	29	6
Промышленновский	5	70	20

Лидерами соревнования за своевременную подготовку техники стали Яшкинский и Новокузнецкий районы. Организованно начали ремонтный период в совхозе «Борисовский», ОПХ «Новостройка», совхозе «Рассвет».

Однако в ряде хозяйств и районов с началом ремонта запаздывают. Трудности с завершением полевых работ не могут оправдать отсутствие исправных культиваторов и сеялок в Мариинском районе, элементарной организации подготовки машин в совхозах «Большеямский», «Новороманoвский», в колхозах «Авангард» и им. 21-го артполка Юргинского района, то, что более 20 хозяйств Промышленновского района сдали в Тарасовскую спецмастерскую всего два комбайна.

Потери времени с развертыванием ремонта в октябре всегда негативно отражаются на готовности машин в апреле. Трудоемкие переборка и ремонт почти 150 тысяч машин совхозов и колхозов с первых дней подготовительного периода требуют от каждого механизатора и инженера высокой организованности и дисциплины.

Под новый урожай

Проводили земледельцы свой профессиональный праздник, и опять продолжаются сельские будни. А ведь кое-где все еще бытует мнение, что сельскохозяйственные работы измеряются раз и навсегда «узаконенными» кампаниями: провел сев и гуляй до сенокоса, откосил — жди жатву. Только вот на практике все получается по-иному: одно наступает на пятки другому, теснит его, требует к себе повышенного внимания.

В последние дни на первом плане была забота о будущем урожае, о вспашке зяби. На 90 тысячах гектаров надо вспахать зябь механизаторам Беловского района. Цифра, что и говорить, внушительная.

В целом темпы значительно выше, чем они были в прошлом году. Уже в начале октября хозяйства вспахали землю более чем на 74 тысячах гектаров, опережая график прошлого года на 11—14 тыс. га. Примечательно, что в нынешнем году больше и августовской зяби — 22 тысячи га.

И все-таки эта работа в районе затянулась. Декадные задания, что доводят до каждого колхоза и совхоза, одни хозяйства выполняют легко и качественно, другие — с натугой, третьи — не выполняют вообще. Взять хотя бы одну не из самых худших декад — с 21 по 30 сентября. План десятидневки был выполнен всего на 63 процента. И если задание декадника значительно перевыполнили механизаторы совхозов «Моховский», «Родина», «Пермяковский», колхозов «Сибирь», «Россия», «Кузбасс», имени XXI партсъезда, то ниже своих возможностей работали на вспашке зяби в совхозах «Бачатский», «Рассвет», «Новый», «Горскинский», «Инюшинский» и других.

В чем же дело? Почему у одних дела идут хорошо, у других — плохо? В начале октября о выполнении плана вспашки зяби доложили коллективы совхозов «Моховский», колхозов имени Ильича, имени XXI партсъезда, «Сибирь», «Россия», «Кузбасс». Успех к механизаторам этих хозяйств не пришел сам собой. Он — следствие и своевременного высококачественного ремонта техники, и использования как можно большего количества мощных тракторов марки К-700, и оперативного устранения недостатков, организационных неурядиц.

Четвертый год подряд успешно справляется с выполнением задания по подготовке полей под урожай будущего года коллектив механизаторов колхоза имени Ильича. Здесь все начинается с тщательного ремонта техники— ведь вспашка зяби не только необходимое агротехническое мероприятие, но и смотр работы инженерной службы хозяйства, ее расторопности.

На недостаток тракторов и машин в хозяйстве не пожалуешься — парк один из лучших в районе. А вот суматохи и безответственности там нет. Заправка тракторов, мелкий ремонт их производится в поле. К услугам механизаторов мастера-наладчики с АТУ (агрегатом технического ухода), ремонтники «летучек» — все они работают в комплексе.

Несомненно, темпы вспашки зяби в хозяйствах района могли быть выше, используй они в полную меру возможности энергонасыщенных тракторов К-700. К сожалению, из 160 этих машин по прямому назначению использовалась лишь половина: остальные или не отремонтированы, или заняты на подвозке кормов, других хозяйственных работах. Такое непочтительное, мягко выражаясь, отношение к потенциальным возможностям мощной машины удивляет. Ведь все знают, сколь производительно можно работать на «Кировцах». Лучшие механизаторы В. Землянухин из колхоза «Россия», В. Михайлов из колхоза имени XXI партсъезда, Д. Кузнецов из совхоза «Горскинский» доказали это на деле.

Особая трудность на вспашке зяби в этом году и в том еще, что до конца сентября продолжалась заготовка кормов, и многие машины отвлекли на эту работу — зябь, мол, подождет. Но, вероятно, никто не станет отрицать справедливости утверждения, что все осенние работы необходимо вести в комплексе. Однако руководители иных хозяйств думают по-другому. Например, директор совхоза «Новопестеревский» И. Паршин заявил, что до тех пор, пока не кончится уборка зерновых, он не отпустит механизаторов на вспашку зяби. Так и простаивали тракторы без дела. Ведь каждый трактор, в силу нехватки механизаторов, был одновременно с комбайном закреплен за одним человеком. И это отнюдь не единичный случай.

А. ГАЛЫНСКИЙ,
главный инженер районного управления сельского хозяйства,

В. ЛОКОНОВ,
корр. «Кузбасса».

Беловский район.

Трудовая вахта пятилетки

РУБЕЖ—ВОСЕМЬ МИЛЛИОНОВ ТОНН

Достичь в конце нынешней пятилетки производства восьми миллионов тонн стали в год — такую цель поставили перед собой конвертерщики Западно-Сибирского металлургического завода. Насколько это будет им нелегко, говорит тот факт, что в первый год работы они сварили всего миллион тонн стали, в начале десятой пятилетки на Запсибе выплавляли шесть с небольшим миллионов тонн металла.

Откуда же вдруг взялись эти прибавки? И в первом, и во втором цехе количество металлургических агрегатов не увеличилось: как было семь лет назад пять «груш», так и сегодня их осталось столько же. Кто знает, как рождалась первая в Сибири конвертерная сталь, тот хорошо помнит, как восторгались тогда, 13 лет назад, стотонными конвертерами. Но вот через шесть лет был пущен новый цех, и два его агрегата стали давать металла гораздо больше, чем три их предшественника.

Уже в то время в первом цехе почувствовали скрытые возможности, после успешной реконструкции доменной печи № 1: ее объем почти удвоился. Сталеплавильщики увидели добрый указующий знак и решили последовать примеру доменщиков. Так родилась идея обновления цеха, которому не было от роду еще и десяти лет. По расчетам проектировщиков, емкость конвертеров можно было увеличить до 160 тонн.

— Первый такой агрегат, — говорит начальник цеха Л. М. Учитель, — мы получили в начале минувшей пятилетки. Второй вступил в строй следом, а последний был обновлен в конце 1978 года. В результате заметно возросла суммарная емкость агрегатов, а проектная мощность увеличилась на полтора миллиона тонн стали в год и составила 3,5 миллиона тонн. В дальнейшем ожидается еще полумиллионная прибавка.

Через три месяца после пуска цеха мы достигли проектного «потолка», хотя по нормативам на это отводилось целых четыре года. Сейчас работать стало гораздо труднее: шихтовое хозяйство осталось старым. Чтобы оно нас меньше связывало, решено для подачи лома в цех приспособить большие специальные совки. Нынче их будет изготовлено 20 штук, а впоследствии это количество удвоится. Затраты здесь не так велики, а выигрыш получается весьма ощутимый. Обновленные агрегаты не будут сидеть на голодном пайке, и три с половиной миллиона тонн годового производства окажутся вполне реальным делом.

Исстари металлурги старались защитить свои детища от огня каменной броней футеровки. Да это и понятно: чем дольше служил агрегат, тем весомее получалась отдача. Особенно емким оказался «горячий час» у конвертеров: ведь через каждые 35—40 минут из наклоненной «груши» льется готовая сталь. А быстрее всего выходит из строя футеровка, на замену которой уходит немало времени. Вот почему с самого начала запсибовские сталевары старались увеличить срок ее службы.

Первый заметный рубеж был в триста плавок, затем — в пятьсот. Со временем отдельные умельцы довели срок службы огнеупоров до шестисот выпусков. Казалось, что достигнут окончательный предел, но здесь металлургов выручило факельное торкретирование. Тонкий слой специальной жаростойкой массы стал надежной защитой для огнеупорной рубашки мощных агрегатов.

Внедрение новшества даст возможность намного повысить стойкость агрегатов: футеровка сможет выдерживать до полутора тысяч плавок. Так что запсибовцы со временем как бы получат в свое распоряжение еще один небольшой конвертер.

Изменяется не только производство, люди тоже не стоят на месте: постоянно обогащается их трудовой опыт, растет мастерство, причем не только сталеваров, но и, например, разливщиков. Во втором цехе они широко применяют доводку и обработку стали в ковшах. Продувка аргоном и азотом позволяет усреднять ее по химическому составу и добиваться нужной температуры. Выгода от этого немалая: при прокатке сокращается количество обрези, сваренный металл реже переводится в низкие марки.

Трудным и ответственным испытанием стал для сталеплавильщиков, закончившийся недавно капитальный ремонт пятого конвертера. Трехсоттонный агрегат демонстрировали вместе с опорным кольцом и заменили новым, таким же мощным. На эту сложную операцию удалось затратить на два дня меньше, чем было отпущено министерским графиком.

— Постоянно наращивать производство стали, — говорит главный сталеплавильщик завода Р. С. Айзатулов, — нам пока мешают многие еще не решенные проблемы. Несмотря на то, что расход чугуна на тонну стали у нас самый низкий среди конвертерных производств страны, нам чугуна все равно не хватает. Для того чтобы удовлетворить наши потребности, необходимо удвоить его поставки с Кузнецкого комбината.

По мнению специалистов, расход чугуна можно сократить за счет увеличения доли металлолома. Потерю же тепла можно компенсировать использованием природного газа, коксовой мелочи и окиси углерода.

Разработан, кстати, проект реконструкции шихтового хозяйства, ждут конвертерщики новых сорокатонных самосвалов с Минского автозавода. Все эти меры позволят им в будущем не только перешагнуть восьмимиллионный рубеж производства стали, но и прибавить в следующей пятилетке еще один миллион тонн.

...Словно ракеты на старте, клокочут могучие запсибовские конвертеры, озаряя высокие заводские своды сиянием рождающейся стали. Массивные «груши» то и дело наклоняются к порожним ковшам. «Поспевают» одна за другой плавки, причем, как всегда, на несколько секунд раньше намеченного срока. А это значит, делается еще один заметный шаг к заветной цели.

А. АНТОНОВ,
корр. «Кузбасса».

г. Новокузнецк.

ЕСТЬ ГОДОВОЙ У БРИГАДЫ!

На Кемеровском комбинате шелковых тканей растет количество производственно-комплексных бригад, работающих по новой форме стимулирования труда. Их уже девятнадцать. В основных цехах комбината между этими бригадами развернулось социалистическое соревнование за досрочное выполнение плановых заданий, за наибольший выпуск высококачественных товаров народного потребления.

На днях производственно-комплексная бригада В. Ф. Опарина из ткацкого цеха № 5 досрочно выполнила свои обязательства — завершить трудовой 1981 год к 64-й годовщине Великого Октября. Бригада выработала 805,8 тысячи метров ткани, из которых 180 тысяч — сверхплановые.

Л. ТЕКЕБАЕВА.

г. Кемерово.

ФОРУМУ ПРОФСОЮЗОВ

На открытом рабочем собрании шахты имени В. В. Вахрушева с инициативой встретить высоким производительным трудом XVII съезд профсоюзов СССР выступили очистная бригада В. Карпова и проходческая Ю. Я. Волычского.

Первая обязалась к дню открытия съезда добыть сверх плана три тысячи тонн угля, вторая — пройти дополнительно к плану сто метров горных выработок.

А. СУСЛОВ,
корр. «Кузбасса».

г. Киселевск.

И СВИНАРНИК, И ТЕПЛИЦА

На Беловском цинковом заводе готовятся к вводу в эксплуатацию теплица. В ней будут выращивать ранние овощи.

Уже в январе будущего года металлурги смогут отведать первые салаты из свежих огурцов. А лук, петрушку и укроп они получат к новогоднему столу.

Ширится подсобное хозяйство металлургов. В начале года здесь, например, оборудован свинарник, где стоят на откорме 60 животных.

Л. ЗЫРЯНОВА.

г. Белово.

В ПОЛЕТЕ «МОЛНИЯ-3»

СООБЩЕНИЕ ТАСС

В целях обеспечения эксплуатации системы дальней телефонно-телеграфной радиосвязи, передачи программ Центрального телевидения СССР на пункты сети «Орбита» и международного сотрудничества 17 октября 1981 года в Советском Союзе осуществлен запуск очередного спутника связи «Молния-3» с бортовой ретрансляционной аппаратурой, обеспечивающей работу системы в сантиметровом диапазоне волн.

Спутник выведен на орбиту с апогеем 40 644 километра в северном полушарии и перигеем 649 километров в южном полушарии. Период обращения спутника 12 часов 16 минут, наклонение орбиты 63 градуса.

Сеансы связи через спутник «Молния-3» будут проводиться в соответствии с намеченной программой.

ВО ИМЯ МИРА НА ЗЕМЛЕ

IX конгресс МОЖ

Сохранение мира, укрепление дружбы между народами — эти жизненно важные задачи, отвечающие интересам и чаяниям людей доброй воли, стали ведущим принципом деятельности созданной 35 лет назад Международной организации журналистов (МОЖ).

19 октября в Москве в Колонном зале Дома союзов открылся IX конгресс МОЖ. В нем участвуют посланцы более чем 110 стран всех континентов.

Конгресс открыл президент Международной организации журналистов К. Нордenстренг.

Бурными, продолжительными аплодисментами, встретили собравшиеся приветствие Генерального секретаря ЦК КПСС, Председателя Президиума Верховного Совета СССР Л. И. Брежнева участникам IX конгресса МОЖ. Приветствие огласил секретарь ЦК КПСС М. В. Зимянин.

От имени сотен миллионов сторонников мира участников конгресса приветствовал председатель Всемирного Совета Мира Ромеш Чандра.

С докладом о деятельности генерального секретариата МОЖ в период между конгрессами МОЖ и задачах мировой демократической журналистики в интересах укрепления мира, взаимопонимания и доверия между народами выступил генеральный секретарь Международной организации журналистов Н. Кубка.

Охарактеризовав современное международное положение, оратор подробно остановился на вопросах развития средств массовой информации, зависимости их в странах капитала от крупных монополий.

Анализируя деятельность МОЖ, генеральный секретарь отметил, что она становится подлинно всемирной организацией. МОЖ активно сотрудничает с журналистскими организациями Африки, Арабского Востока, Латинской Америки и других регионов мира, содействует подготовке журналистских кадров для развивающихся стран.

В заключение Н. Кубка заявил, что Международная организация журналистов видит главную свою задачу в том, чтобы и впредь активно влиять на общественное мнение в интересах укрепления мира, взаимопонимания и доверия между народами.

На заседании выступили председатель правления Союза журналистов СССР В. Г. Афанасьев, генеральный секретарь Союза журналистов Кубы Э. Вера.

20 октября конгресс продолжил работу.

(ТАСС).

ТОВАРИЩ КОМСОМОЛ

НЕ ОСТУДИ СЕРДЦЕ!

29 сентября—29 октября. День рождения Николая Островского и День рождения комсомола. Две даты, волнующие сердца не одного поколения советских людей.

Сейчас в области проходит традиционный корчагинский месячник. Как всегда, молодежь Кузбасса отмечает это событие ударными делами в труде и учёбе. По-корчагински восприняв слова Л. И. Брежнева, высказанные на XXVI съезде партии, «экономика должна быть экономной», юноши и девушки активно включились в движение за экономию и бережливость.

Этот опыт в комитетах комсомола накапливали годами. Когда-то междуреченские школьники, объявили: берем под контроль освещение улиц в городе. И со свойственной возрасту горячностью били тревогу по поводу каждой непогашенной лампочки. Кое-где к этой затее ребят отнеслись как к забаве. Прошло время, и стало ясно: пионеры предлагали настоящее боевое дело.

И вот уже в Прокопьевске вновь заработали «пионерские счетчики». Почему днем горит лампочка в подъезде? Почему без нужды работает двигатель трактора? Закрыт ли кран в водопроводной колонке? По-хозяйски ли расходуется уголь в котельной? Ничто не ускользнет от взгляда юных дозорных. Идут «пионерские счетчики» к руководителям предприятий, жилищно-коммунальных отделов, уличных комитетов и требуют.

Зона пионерского действия — не только улицы и микрорайоны, но и расположенные неподалеку - от школ промышленные предприятия. В школе № 68 ребята вместе с шефами переоборудовали кабинеты и добились уменьшения расхода электроэнергии. В конце года подвели итог — сэкономлено 1830 киловатт-часов. Вот вам и детская забава!

Молодые труженики Кузбасса на комсомольских собраниях, в комитетах комсомола по-государственному рассматривают вопрос: можно ли повсеместно вести хозяйство более экономно, более бережно относиться к тому, что уже создано? И сами отвечают: можно. Более 300 тысяч юношей и девушек области, две с лишним тысячи комсомольско-молодежных коллективов открыли лицевые счета экономии. Особенное значение приобрел почин Александра Кондратьева, аппаратчика производственного объединения «Азот», «К высокому качеству работы — через мастерство, знания, поиск!». Почин этот, испытанный временем, продолжает жить.

Комсомольско - молодежная бригада Геннадия Колосова с Красногорского разреза предложила свой вариант комплексного плана. Горняки за основу взяли личный вклад каждого в дела коллектива. Пересмотрели годовые обязательства. Комплексный план обсудили в горкоме комсомола. Колосова и его бригаду поддержали. Потом кузбассовцы в течение нескольких лет слышали много хорошего об этом молодежном коллективе.

Комсомольцы киселевского завода «Гормаш» взялись за восстановление электрических конденсаторов в механических цехах. Потери электроэнергии резко сократились.

Прокопьевский горком комсомола сумел определить точки приложения главных сил для каждой категории комсомольских организаций. На угольных предприятиях города широкое распространение нашла инициатива передовых коллективов — работать один день в месяц на сэкономленных ресурсах. Коллектив молодежной колонны машинистов имени 50-летия ВЛКСМ локомотивного депо станции Тайга провел 145 тяжеловесных составов на сэкономленном топливе и электроэнергии!

Одним словом, на счету комсомолии Кузбасса много ценных инициатив и починов. Некоторые из них рассчитаны на короткий срок, как, например, инициатива комсомольско - молодежного коллектива железнодорожников из Тайги, другие—на годы и десятилетия, как почин Кондратьева. И это естественно. Молодежи присущи поиск, постоянная потребность новизны. Вот, например, сколько уже лет живет такая форма участия молодежи во всенародных делах, как «Комсомольский прожектор».

Сейчас в отряде «Комсомольского прожектора» около 40 тысяч активных бойцов. Они ведут упорную борьбу с потерями времени, за экономию и бережливость, повышение качества продукции, за создание необходимых условий для производительного труда молодежи. «Комсомольский прожектор» —это целая страница в летописи дел областной комсомольской организации. «Видишь недостаток — бей тревогу!» — вот главный принцип прожектористов. Им важно не только вскрыть недостаток, но и найти способы его устранения, стучаться во все двери, пока дело не будет сделано. Много есть примеров, когда прожектористы сумели отстоять свои позиции в решении серьезных вопросов.

...Шелк, капрон, тенты для КамАЗа выпускает Кемеровский комбинат шелковых тканей. На завод стали приходить рекламации на низкое качество ткани. Чем могут помочь прожектористы? Во время рейдов обратили внимание, что после ремонта станков остается грязь, масло, а потом на ткани появляются помарки, пятна. Небрежно отремонтированные машины и плохая их настройка прямо отражаются на качестве ткани. Снижается сортность. Результаты рейдов «КП» обсудили на заседании штаба, сообщили администрации комбината. Прожектористы сумели от абстрактного «где творится беспорядок?» дойти до конкретного «кто мешает выпускать продукцию высокого качества?» и помочь решить проблему.

Серьезный анализ провели прожектористы шахты «Северная». Из чего складываются потери рабочего времени? — поставили они вопрос. «КП» работал ежедневно: рейды, проверки, случаи нарушения трудовой дисциплины. В состав рейдовых бригад ввели горных мастеров, которые давали информацию с рабочих мест. За месяц собрали большой фактический материал. Причины потерь рабочего времени обрели конкретные формы. На шахте плохо налажена поставка металлокрепи и лесоматериалов, проходка в подготовительных забоях задерживается из-за отсутствия технической документации, средств пожаротушения, резервных вентиляторов. Медленно внедряется механизация, часты нарушения трудовой дисциплины. Все подтверждалось цифрами и расчетами. Администрация шахты получила весьма убедительную «информацию к размышлению».

Работа «Комсомольского прожектора» стала в последние годы целенаправленной и более содержательной. Отряды дозорных занимают принципиальную позицию к фактам бесхозяйственности, расточительства. Какой вклад в экономию могут внести, скажем, продавцы универмага? Прожектористы универсального магазина № 6 орса «Белозуголь» подвели итоги по экономии электроэнергии за год и удивились — 37000 киловатт-часов на счетчике бережливых. А начали с того, что пересмотрели систему освещения в магазине. Здание должно быть лишь частично освещено ночью. Летом ночи короткие, вот и получалось, что лампочки горели зря. Поставили фотоэлементы. Лампочки стали загораться с наступлением темноты и гаснуть, когда светло. В помещениях, где не требуется яркое освещение, ввинтили лампочки слабого накала. Прожектористы стали по-хозяйски следить за тем, чтобы в обеденный перерыв освещение на рабочих местах отключалось. Это теперь уже стало законом для всех продавцов.

«Комсомольскому прожектору» присуща одна особенность: он способен объединить десятки, сотни и тысячи людей в одном порыве, если молодежь почувствовала важность цели.

В нынешнем апреле дальневосточные комсомольцы выступили с инициативой—отправить через всю страну ленинский юбилейный эшелон бережливых. Инициативу поддержал ЦК ВЛКСМ. У этого символичного эшелона был конкретно обозначенный путь. В Кузбассе ему предстояло пройти через Мариинск и Тайгу. Право провести эшелон бережливых на этом отрезке пути предоставлялось лучшим машинистам двух кузбасских городов. Но еще не отправился в путь этот необычный поезд, а в областной комитет ВЛКСМ, в редакцию газеты «Комсомолец Кузбасса» настойчиво звонили из горкомов и райкомов комсомола: «Посоветуйте, как нам принять участие в «загрузке эшелона». И соревнование за право провести эшелон по территории области стало всекузбасским. При обкоме ВЛКСМ была организована диспетчерская, а в горкомах и райкомах — штабы комсомольской бережливости.

Полторы тысячи — столько специальных талонов экономии было разослано прожектористами области для записи своего вклада в эшелон. Операция «Кузбасс — эшелону комсомольской бережливости» помогла включить в движение за экономию и бережливость сотни молодых людей. В областной диспетчерской накапливалась содержательная информация. Это было реальное представление о фонде экономии комсомольцев и молодежи области.

В Междуреченске зародилась идея кольцевого контроля. Что это такое? Междуреченск только в нынешнем году даст 27 миллионов тонн угля. Угольные предприятия города связаны планами поставок с 37 областями, 2750 промышленными предприятиями страны. Случается, что шахта выдала уголь, но он лежит на складах, а заводы и электростанции тем временем сидят на голодном пайке. Нет порожняка. А иной раз и порожняк есть, да вагоны застряли на станции: автобаза сорвала подачу машин под погрузку.

Вот и решили междуреченцы: возьмем под контроль «Комсомольского прожектора» все эти звенья — от забоя до отправки угля потребителю. При горкоме комсомола создали координационный совет по кольцевому контролю, а в узловых точках, где наиболее вероятны потери, установили посты «КП». Потери при погрузке, транспортировке, хранении и переработке угля заметно уменьшились.

А что же дальше? Ведь за городской чертой уголь из вагонов по-прежнему летит на ветер.

Решили: надо организовать кольцевой контроль прожектористов в масштабах всего Кузбасса.

Скоро предложение междуреченских комсомольцев проверилось в деле. В начале нынешнего года был объявлен Всесоюзный рейд «Комсомольского прожектора», газет «Комсомольская правда» и «Гудок» по использованию вагонного парка страны. Три месяца продолжался рейд и у нас в области. Областной штаб «КП» по сути выполнял роль координационного совета. Это был самый массовый рейд прожектористов области. В него включились молодые специалисты, рабочие, комсомольские активисты железнодорожных станций, узлов и погрузочно-транспортных управлений. Причины неудовлетворительной работы железнодорожного транспорта анализировались на рабочих собраниях предприятий, на производственных совещаниях в вышестоящих организациях. Этот рейд стал настоящим боевым делом комсомола.

В дни нынешнего корчагинского месячника участие в движении бережливости молодежь области избрала главным своим направлением. В День рождения комсомола, 29 октября, она подведет итоги этой работы.

Е. ПЕЧУРКИНА.

г. Кемерово.

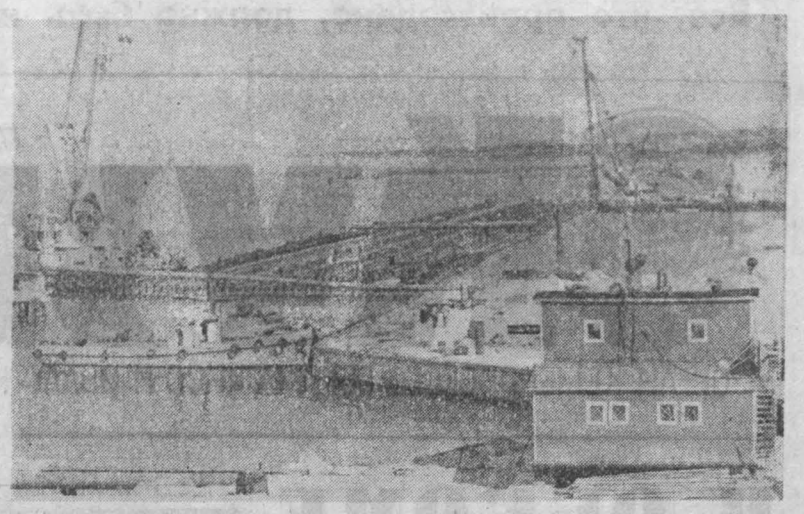

УКРАИНСКАЯ ССР. На берегу Григорьевского лимана под Одессой успешно ведется строительство второй очереди крупнейшего морского порта Южный.

Он имеет большое значение для расширения международных торговых связей.

С опережением графика ведется строительство глубоководных причалов, путей для портальных кранов, складов, административных зданий. На квартал раньше срока завершено сооружение 88-квартирного дома для строителей и рабочих порта.

НА СНИМКЕ: на строительстве второй очереди крупнейшего в стране морского порта Южный.

Фотохроника ТАСС.

Экономика должна быть экономной

КИРПИЧ... ИЗ ПОРОДЫ

Мне нередко приходилось встречаться с директором ЦОФ «Абашевская» В. А. Юрмазовым. О положении дел на строительстве цеха утилизации отходов он обычно говорил одно:

— Плохо. Все соглашаются, что цех необходим, а вот денег на его строительство не дают. Своими силами начали забивку свай на подготовленной для строительства площадке.

Спешка объясняется тем, что на обогатительной фабрике работают над совершенствованием технологии и наращиванием производства концентрата. С увеличением выпуска продукции возрастает количество отходов обогащения. Только в прошлом году они составили более 400 тысяч тонн. На транспортировку и складирование породы коллектив фабрики тратит много сил и средств. Породные отвалы к тому же склонны к самовозгоранию.

Сегодня понятие «отходы» начинает восприниматься как архаическое. Нашлось применение и никому не нужной ранее породе. Из нее стали делать... кирпичи.

Еще в 1972 году был разработан проект, предусматривающий выпуск 10 миллионов штук кирпича. Технологическая схема нового производства была спланирована так, что отходы обогащения прямо из бункера фабрики, минуя отвал, транспортируются на переработку. Пройдя дробление и размол, прессование и формовку, они выходят из печи всем нам знакомыми кирпичами, которые так нужны на стройках области. Испытанные в лаборатории образцы обладают в два—три раза высшей морозостойкостью, чем обычные кирпичи.

Необходимость нового объекта (а главным образом, его продукции) стала очевидной.

Строительство цеха утилизации отходов было поручено недавно созданному тресту «Южкузбассуглестрой». В этом году генподрядчику ШСУ-8 предстоит освоить около миллиона рублей из 2,5 миллиона, отпущенных на объект.

Сегодня стройка в полном разгаре. В основном готов производственный корпус. Комплексная бригада Б. И. Карпова заканчивает кирпичную кладку четырехэтажного административно-бытового комбината, ежесменно перекрывая нормы на 30—35 процентов. Отлично работает бригада П. К. Экалина на монтаже металлоконструкций и сборного железобетона.

— Уже нынешней зимой, — говорит начальник ШСУ-8 М. Н. Панычев, — мы начнем монтаж основного оборудования, а к концу следующего года первая очередь нового объекта выдаст продукцию.

В. ПОЛЮШКО.

г. Новокузнецк.

?! „КУЗБАССУ" ОТВЕЧАЮТ

«В ОБЩИЙ БИДОН»

Статья председателя исполкома Калининского сельского Совета Ф. Н. Симанчева «В общий бидон», опубликованная в газете «Кузбасс» 4 сентября, обсуждена на заседании исполкома районного Совета.

В статье правильно указывается на неиспользуемые в районе возможности по увеличению закупок молока от населения за счет поселков, где нет молочнотоварных ферм совхозов. В связи с отдаленностью и большими трудностями доставки исполком принял решение закупать в этих поселках масло. Дирекции маслозавода предложено заключить договоры с продавцами райпотребкооперации на закупку масла у населения.

М. ДАНИЛОВ,
председатель исполкома Мариинского районного Совета народных депутатов.

КОГДА НОВОСЕЛЬЕ НЕ В РАДОСТЬ

Коммунальная служба: ремонт жилья

Представьте, что в вашей квартире не было воды даже в кранах, а тут вдруг она хлынула со всех сторон, даже с потолка. Разумеется, вы не обрадуетесь, побежите в ЖЭК.

А у работников ЖЭКа Мариинского горисполкома эта ваша суета вызывает недоумение: «Подумаешь, над ними капает»...

Столь разное отношение к одному и тому же явлению происходит потому, что жильцы и работники коммунальной службы с разных позиций смотрят на событие. В самом деле, почему непременно к вам должен бежать сантехник сразу после звонка чинить лопнувшую трубу, промывать застывающую батарею, если к таким бедам, как у вас, здесь давно привыкли?

Скажем, в доме № 1 по ул. Советской сразу в восемь квартир не поступает тепло, жильцы двух домов по ул. Чкалова уже много раз просят выслать ремонтников, а в домах № 46 и 49 по ул. Ленина то нет воды, то холодно, уже много лет жители первого дома ждут установки электроплит.

— Город у нас старый. Очень много строений находится в аварийном состоянии, — говорит начальник ЖЭКа А. В. Гненко.

— А чем мы располагаем? В нашем подчинении один сантехник да печник,— помогает ему инженер В. С. Дейнеко.

Давайте взглянем, как контора с пятью начальниками и двумя рабочими решает свои задачи.

Во-первых, чтобы можно было что-то сделать, надо знать, что надо делать. А ЖЭК не имеет даже приблизительного перечня ремонтных работ. Никто состояние жилого фонда не проверял. В городе два ремонтных строительных управления. Им доведен суммарный план капитального ремонта. 42 тысячи рублей отпущено на текущий ремонт. Средства осваивают как придется. Деньги вкладываются не туда, где надо неотложно отремонтировать квартиру, а чаще всего туда, где жильцы сами берутся выполнить ремонт. Можно было бы спланировать работы даже на основании заявлений и жалоб жильцов. Для этого необходимо сделать их анализ, определить потребность в материалах, очередность работ. Но и этого не делается.

В ЖЭКе нет учета заявлений и жалоб. Многие заявления попадают прямо к техникам-смотрителям, которые имеют свои книги регистрации, но не ведут их.

В конторе рабочие-сдельщики переведены на повременную оплату. А поэтому один и тот же кран ремонтируют по пять—шесть раз. Существующий учет затрат труда и материалов позволяет расходовать средства, отпускаемые на текущий ремонт жилья, куда угодно.

Уже не первый год план капитального ремонта ни одно из двух ремонтно-строительных управлений не выполняет. Многие дома находятся в аварийном состоянии. Слому нередко подлежат даже строения, которые надо охранять как архитектурные памятники.

Мы говорили о ЖЭКе горисполкома, но то же самое происходит и в других жилищных конторах. А их здесь множество. Они есть при Мариинском лесопромышленном комбинате, на спиртовом заводе, железнодорожной станции и почти во всех строительных управлениях.

— Нельзя сказать, что работники ЖЭКа не реагируют на жалобы жильцов, — рассказывает один из посетителей этого учреждения.— К нам в дом на Советской приходили сразу и начальник, и инженер, и техник-смотритель, охали, вздыхали, давали сантехнику свои указания, а он, когда начальство ушло, заявил: у меня нет ничего. И, попрощавшись, тоже ушел.

Казалось, должны обо всем этом подумать в Мариинском горисполкоме. Ведь сейчас, если случится какая-то авария с отоплением или канализацией ночью или в выходной день, никого не дозовешься. В городе нет специальной аварийной службы. Давно уже депутаты горсовета вносили предложения создать в городе единую жилищную контору, которая могла бы содержать такую службу и иметь необходимую рабочую силу для мелкого ремонта квартир и оборудования. Но дело дальше разговора не идет.

Неудивительно, что многие заявления в ЖЭК начинаются словами: «Последний раз просим... Будем обращаться в область».

Очень много бед в городе происходит из-за низкого качества строительства жилья. К примеру, дом № 49 по улице Ленина ПМК-165 сдала в декабре 1978 года, а заселение состоялось лишь в середине 1979 года. Многие жильцы вообще отказывались получать в нем квартиры. В доме не было утепления дверных и оконных проемов, плохо сделаны полы, малярные работы полностью переделывались новоселами. Да всех недоделок и не перечесть.

— В новых домах, — говорят руководители ЖЭКа, — нам приходится выполнять больше работ, чем в старых.

Как ни странно, никого не беспокоит то, что, вселяясь в новые дома, мариинцы не ощущают радости. Сразу же после новоселья они начинают звонить и писать во все инстанции. Разумеется, не потому, что они не желают понять проблемы города, и не потому, что они любят жаловаться.

Просто люди убеждены что так не должно быть. Ведь государство вкладывает огромные средства в жилищное строительство именно для того, чтобы людям лучше, удобнее жилось.

В. ТРОЯН,
работник городского комитета народного контроля.
Н. ЛЕБЕДИНСКАЯ,
сотрудник газеты «Вперед».
В. КАРМАНОВ,
корр. «Кузбасса».

г. Мариинск.

НОВОСТИ СОБЫТИЯ ФАКТЫ

ТЯЖИНСКИЙ РАЙОН

Свиноферма комбината

Три года назад на Тяжинском молочноконсервном комбинате переделали старую конюшню под свинарник. Начали здесь выращивать 20 поросят. Сейчас на откорме в подсобном хозяйстве 70 свиней.

И вот уже третий год в столовой блюда готовят из полученного на свиноферме комбината мяса. Рабочие предприятия покупают свинину и для домашнего приготовления отбивных и поджарки.

Сейчас решено механизировать все трудоемкие процессы на свиноферме. Подсобное хозяйство в ближайшие годы будет значительно увеличено.

Инициатива бытовиков

Тяжинский и Итатский Дома быта ввели с 1 октября нынешнего года новую форму обслуживания сельских тружеников. Экономя время клиентов, они создали специальные бригады, которые обслуживают тружеников совхозов и колхозников непосредственно на их рабочих местах.

Не уходя с фермы, животноводы могут теперь постричься, отремонтировать часы, обувь, сдать в химчистку одежду, получить другие услуги.

Конкурс юных цветоводов

«Первый снег», «Голубь мира», «Книгоноша» и много других названий дали учащиеся Даниловской средней школы букетам цветов, представленным на конкурс. Ребята сами выращивали их на приусадебных участках.

Учительница биологии Т. Е. Меркушева, по инициативе которой проводился конкурс, сумела сделать состязание юных цветоводов увлекательным уроком.

К. ВЛАДИМИРОВ.

ЧТО СЕГОДНЯ СБЕРЕЖЕШЬ...

Трибуна депутата

«...Участвуя в работе Советов, депутаты решают вопросы государственного, хозяйственного и социально-культурного строительства...» — говорится в статье 103 Конституции СССР. В постановлении ЦК КПСС и Совета Министров СССР «Об усилении работы по экономии и рациональному использованию сырьевых, топливно - энергетических и других материальных ресурсов» ставится вопрос о воспитании в людях хозяйского, бережного отношения к богатствам Родины, ко всему, что производим, что имеем. Роль депутата в этом существенная. Что и как экономят на производстве, какие еще резервы бережливости можно использовать — об этом говорят народные избранники.

Е. Н. Шарикова, депутат областного Совета, работница комбината шелковых тканей:

В народе бытует такое изречение: «Что сегодня сбережешь, завтра пригодится». Жизнь подтверждает эту истину. У нас на комбинате в каждом цехе висят плакаты-памятки, например, такие: «На сэкономленном киловатт-часе электроэнергии можно изготовить 3,5 метра ткани», «Систематическая смазка оборудования обеспечивает экономию электроэнергии на 10 процентов», «Ликвидация утечек и бесцельного расхода воды поможет сберечь тысячи киловатт-часов электроэнергии» и т. д. Что ж, нелишне напоминание о том, какой эффект мы получаем от аккуратного, рачительного отношения к имеющимся ресурсам. Предприятие приняло социалистическое обязательство: сэкономить в нынешнем году 600 тысяч киловатт-часов электрической и 2000 гигакалорий тепловой энергии. Наш пятый ткацкий цех, например, за девять месяцев вложил в общую копилку бережливости 144 килограмма сырья, на 9,4 тысячи рублей вспомогательных материалов, сэкономил электроэнергии на 2,7 тысячи рублей.

Но это далеко не предел. Резервов для экономии еще немало, и они—в мелочах, на которые мы подчас просто не обращаем внимания. Верно говорят, что бережливость начинается с привычки выключать напрасно горящую лампочку (кстати, у нас еще нередко в дневное время залиты светом пустые цеховые пролеты). Подсчитано, что такие вот «лишние» лампочки только в одном городе обходятся в десятки тысяч киловатт. Вот вам и мелочи.

Проявление бережливости сегодня надо рассматривать как обязательное дело каждого. Что, например, может сэкономить ткачиха? Бывает так: поступила бракованная бобина (то есть нитки, намотанные на катушку, которая вставляется в ткацкий станок). Иная работница отложит ее в сторону, и она идет на перемотку. На это уходит дополнительное время, расходуется электроэнергия. А можно эту бобину, как мы говорим, облагородить и запустить в дело.

Сновальщицы и мотальщицы могут и должны беречь сырье, ремонтники — смазочные материалы. Порой помощник мастера выбрасывает неисправные челнок и нитепрокладчик, хотя есть возможность их наладить, что не так уж трудно. А то получается иногда так: деталей не хватает (станки из-за этого простаивают), а их выбрасывают...

У нас на комбинате трудятся 22 депутата, создана депутатская группа, которую возглавляет директор комбината В. И. Кочегин. Главная задача деятельности группы — организация социалистического соревнования, поддержка всех добрых дел на предприятии. Борьба за экономию — не временное явление, а одно из важнейших направлений развития нашей страны. Право участия депутата в решении всех общегосударственных вопросов, которое дает нам Конституция СССР, призывает народного избранника быть на переднем крае этой борьбы.

А. А. Розов, депутат городского Совета, бригадир слесарей-котельщиков завода «Химмаш»:

Есть такая мудрость: «Не доходом наживаются, а расходом». Если каждый рабочий, каждый участок, каждый цех будут рационально расходовать электро- и теплоэнергию, сырье, другие материальные ресурсы — сколько государственных средств можно сберечь!

Экономия — дело творческое. Очень многое зависит от организации труда. Простой пример. Еще недавно четвертый цех подавал нам детали для сборки единично, а сейчас — комплектом. Сами придумали, как это осуществить. В результате экономим время, значительно снизили трудовые затраты, за смену успеваем сделать больше, и работать стало легче.

Экономия— дело коллективное. Немаловажную роль играет взаимопонимание, содружество, коллективная ответственность. В работе мы кооперируемся с другими участками, детали идут из цеха в цех, от одних мастеров к другим. И как важно, если каждый не старается «спихнуть» деталь следующей инстанции, выполнить на совесть свой объем работы.

Экономия — дело в то же время индивидуальное. Хорош лозунг «Каждый на своем рабочем месте — экономист!». Что, например, может сэкономить сварщик? Да тот же электрод. При сварке ответственных швов нередко остаются огарки электродов, которые можно использовать на менее ответственных операциях. У нас, к сожалению, об этом порой забывают.

Экономить можно и при раскрое фасонного материала. Это тоже нетрудно, просто надо рассчитать.

Год назад на одном из партийных собраний электросварщик Е. А. Миненков выступил с почином «Мелочам—внимание!». Почин этот поддержали. Стало правилом составлять бригадные лицевые счета экономии и бережливости. В них отмечаем каждый месяц, сколько сэкономлено металла, электро- и теплоэнергии и т. д. У нас в бригаде, например, с начала нынешнего года снижение расхода материальных и других ресурсов составило более полутора тысяч рублей. Практика показывает, что такие счета очень помогают делу, заставляют глубже вникать в технологию производства, способствуют творческому поиску резервов экономии.

У нас на заводе трудятся двенадцать депутатов. Решения XXVI съезда КПСС обязывают каждого из нас быть инициатором в поиске резервов бережливости, не пренебрегать мелочами, о которых я говорю. Ведь они и есть слагаемые большой экономии.

Записала
О. ВИЗБОР.

г. Кемерово.

КАРТОФЕЛЬ—ГОРОЖАНАМ

Несмотря на сложные погодные условия, жители села Колмогорово вырастили неплохой урожай картофеля. Убрали его, подсчитали возможности поделиться этим ценным продуктом с горожанами и стали сдавать его на заготовительный пункт, созданный Яшкинской заготовительной конторой в Колмогорове.

У заготовителей возникло столько забот и хлопот, что пришлось забыть про отдых. Геннадий Петрович Лезневский заранее подготовил мешки, сетки, на окраины села выезжал сам, что облегчало сдачу.

С каждым днем количество сдатчиков увеличивалось. Некоторые семьи сдавали по две тонны и более. За первые три дня приемки заготовлено 500 центнеров картофеля отличного качества. Сдатчиков оказалось столько, что транспорт, выделенный заготконторой, не успевал перевозить принятую продукцию на склады.

Из затруднительного положения выручил председатель сельсовета Виктор Александрович Шрайнер. Он обратился за помощью к директору птицесовхоза Г. П. Левину. Тот выделил необходимое количество автомашин. Менее чем за декаду заготовлено и отправлено на склады 800 центнеров картофеля.

Н. КУБЫЛИНСКИЙ.

Яшкинский район.

СОБЫТИЯ ЗА РУБЕЖОМ

Пленум ЦК ПОРП

ВАРШАВА, 20. (ТАСС). В постановлении, единогласно принятом на IV пленуме ЦК ПОРП, указывается, что, несмотря на усилия, предпринимаемые государственной властью, страна по-прежнему находится в крайне трудном положении.

Сразу после IX чрезвычайного съезда ПОРП противники социализма резко усилили атаки на партию и предприняли подрывные акции с целью не допустить осуществления ее программы.

Центральный Комитет констатирует, что причины неудач кроются в непоследовательности действий и недостатке решительности в осуществлении постановлений со стороны партийных и государственных органов.

Центральный Комитет ПОРП обязывает все партийные инстанции и организации решительно противостоять всем формам деятельности контрреволюционных сил. Все инстанции и партийные организации, органы государственной власти должны решительно бороться со всеми попытками ведения антисоветской пропаганды.

Перед лицом нынешней опасности существованию народа и безопасности государства Центральный Комитет считает, что высшие органы ПНР в случае необходимости должны применять предоставленные конституцией ПНР полномочия, чтобы защитить жизненные интересы народа и государства.

Руководство «Солидарности» пошло по пути, противоречащему интересам общества и государства, прежде всего рабочего класса, отмечается далее в постановлении.

ЦК ПОРП требует от руководства «Солидарности»: соблюдения конституции ПНР и существующего правопорядка, отмежевания от действий врагов социализма, незамедлительной приостановки забастовочных акций, признания на практике союзов с социалистическими странами и противодействия антисоветской кампании.

Центральный Комитет считает, что партия должна применять широкое идейно-политическое наступление.

Выступая на заключительном заседании пленума ЦК ПОРП, первый секретарь ЦК ПОРП В. Ярузельский заявил, что общество ждет изменения положения, ждет, что партия перейдет в наступление. Общество ожидает укрепления социалистического государства.

Сегодня, продолжал он, можно сказать только одно: возможности отступления уже исчерпаны. Положения, содержащиеся в постановлении IV пленума ЦК, определили этот рубеж. Первым этапом на этом пути должно быть преодоление кризиса, устранение напряженности, своего рода блокады, которую враждебные социализму силы, сосредоточенные в первую очередь во многих руководящих звеньях «Солидарности», инспирируют и применяют в различных областях социально-экономической жизни.

В нынешней трудной обстановке, подчеркнул оратор, мы особенно чувствуем великое значение того, что Польша остается в союзе стран социалистического содружества, в дружбе с Советским Союзом. Мы будем защищать и укреплять эти бесценные завоевания народа, которые стали исторической реальностью.

МАДРИД. В Испании ширится движение протеста против политики правительства, стремящегося, вопреки воле испанского народа, втянуть страну в НАТО. Свыше 250 тысяч испанских граждан, представителей различных общественных организаций страны, а также национального антинатовского комитета поставили свои подписи под обращением с требованием проведения общенационального референдума по вопросу «Испания—НАТО».

НА СНИМКЕ: сбор подписей под обращением о проведении общенационального референдума.

Фото ЭФЭ—ТАСС.

К событиям на Ближнем Востоке

КАИР, 20. (ТАСС). В Египте продолжаются аресты лиц, прямо или косвенно причастных к покушению на Садата. В интервью еженедельнику «Маю» министр обороны Египта Абу Газаля сообщил, что из египетской армии уволено 134 офицера по обвинению в принадлежности к «экстремистским организациям». Еженедельник пишет, что арестованные в последние дни 230 человек, возможно, причастны к убийству Садата. Их конечная цель, отмечает «Маю», заключалась в свершении в Египте революции наподобие антишахской в Иране. Все эти признания явно расходятся с официальной версией египетских властей, согласно которой убийство Садата было совершено «фанатиками-одиночками».

БАГДАД, 20. (ТАСС). Газета «Аль-Джумхурия» со ссылкой на «осведомленные круги в Каире» сообщает, что в Египет направлена «группа координации и руководства», состоящая из высокопоставленных американских офицеров. Вместе с египетскими представителями они создали «совместный руководящий комитет» с целью обеспечения полного контроля над вооруженными силами АРЕ. Этот комитет отдал указание ввести чрезвычайное положение в египетских вооруженных силах.

Встреча между Рейганом и Миттераном

ВАШИНГТОН, 20. (ТАСС). Состоялась первая из трех запланированных встреч между президентом США Р. Рейганом и президентом Франции Ф. Миттераном, прибывшим в США для участия в праздновании 200-й годовщины битвы при Йорктауне между американо-французскими и английскими колониальными войсками.

Газета «Нью-Йорк таймс», ссылаясь на заявление высокопоставленного официального лица администрации США, пишет, что в ходе встречи Р. Рейган и Ф. Миттеран согласились с тем, что Западу необходимо наращивать как стратегические, так и обычные вооружения в Европе. Вместе с тем, сообщает агентство ЮПИ, французский президент подчеркнул важность переговоров об ограничении вооружений.

Политические обозреватели, комментируя эту встречу, делают акцент на американо-французских разногласиях по целому ряду международных проблем. «Вашингтон пост» отмечает, что, выступая в телевизионной программе «Вопросы и ответы», президент Франции критиковал Рейгана за его позицию в вопросе о помощи развивающимся странам, призвал его к скорейшим переговорам с СССР об ОСВ, а также недвусмысленно показал, что курс Франции в Латинской Америке, на Ближнем Востоке и других районах отличается от курса США.

Имеется целый ряд вопросов, по которым между США и Францией сохраняются острые разногласия, подчеркивает агентство АП, выделяя в первую очередь недовольство Вашингтона признанием Францией повстанцев Сальвадора в качестве представительной политической силы. В ходе переговоров, сообщает телекомпания Эн-би-си, Рейган выразил озабоченность относительно поддержки Францией партизан в Сальвадоре, а Миттеран в ответ пожаловался на высокие американские учетные ставки, которые ставят под угрозу экономические интересы Франции.

ПАРИЖ, 20. (ТАСС). «Длинный путь, изобилующий многочисленными препятствиями» — так оценивает парижская «Эко» нынешнее состояние франко-американских отношений, комментируя визит в США президента Франции Ф. Миттерана. Разногласия между французским президентом и президентом США Р. Рейганом, идет ли речь об их концепциях власти, вопросах управления государством или отношении к важным международным проблемам, настолько глубоки, что напрашивается вопрос, о чем они вообще собираются говорить, пишет газета. Среди основных проблем, по которым наметились коренные расхождения в позициях французских руководителей и администрации Рейгана, газета выделяет вопрос об участии коммунистов во французском правительстве, о политике США в Сальвадоре, а также проблеме переговоров между Востоком и Западом.

«Ясно, что два государственных деятеля говорят в большинстве случаев на разном языке», — пишет в свою очередь «Орор». «Настоящая пропасть, — указывает, в частности, газета, — разделяет «союзников» по вопросу о политике США в Центральной Америке».

Встреча французского и американского президентов, которая «должна была бы продемонстрировать дружбу и солидарность, напротив, рискует породить еще большее охлаждение отношений между союзниками», пишет газета «Фигаро».

ЧССР. С наступлением теплой погоды «оживают» причудливые Адржпашско-Теплицкие скалы в Восточной Чехии (на снимке). Тысячи туристов из различных районов страны и из-за рубежа приезжают сюда, чтобы полюбоваться экзотическими пейзажами, совершить увлекательное путешествие по реке Матуе. Часто «навещают» эти края спортсмены-скалолазы.

Фото ЧТК—ТАСС.

Убедительная победа демократических сил

АФИНЫ, 20. (ТАСС). Убедительной победой демократических сил Греции, борющихся за прогрессивные преобразования в стране, закончились всеобщие парламентские выборы. Партия Всегреческое социалистическое движение (ПАСОК) получила 47,8 процента голосов, обеспечив себе в парламенте 173 места (ранее у нее было 93 места).

За кандидатов Коммунистической партии Греции голосовало 11,03 процента избирателей, принявших участие в выборах. Коммунисты получили 14 мест в парламенте, что свидетельствует об укреплении позиций КПГ в высшем законодательном органе страны (до выборов партия была представлена 11 депутатами).

Сокрушительное поражение правящей партии «Новая демократия» явилось следствием непопулярности проводимой ею внутренней и внешней политики. Набрав 35,96 процента голосов, она представлена теперь в парламенте 113 депутатами вместо 174.

Победа ПАСОК на выборах свидетельствует о растущей поддержке широкими кругами населения выдвинутого этой партией требования о выходе Греции из военной организации НАТО и ЕЭС и пересмотре соглашения о размещении иностранных военных баз на ее территории. Голосуя за кандидатов ПАСОК, избиратели высказались за демократические перемены в стране, за укрепление ее национальной независимости и суверенитета, против политики НАТО, ведущей к усилению угрозы ядерной катастрофы.

Завершился съезд Мексиканской коммунистической партии

МЕХИКО, 20. (ТАСС). Здесь завершился XX съезд Мексиканской коммунистической партии (МКП). Его делегаты приняли решение об объединении МКП с другими левыми политическими партиями и организациями Мексики с целью создания массовой революционной партии мексиканских трудящихся.

В принятой съездом резолюции отмечается, что процесс объединения левых политических партий продиктован необходимостью дальнейшего развития борьбы широких народных масс за прогрессивные преобразования. Новая массовая рабочая партия будет бороться за изменение существующей в стране общественной системы, за социалистическую революцию, подчеркивается в документе.

ЛИЦО «СВОБОДНОГО МИРА»

Гангстеры из СНИ

Коррупция и убийства приняли в Чили невиданные размеры. К этому прежде всего причастен так называемый Национальный информационный центр (СНИ), иными словами, пиночетовская охранка, бывшая ДИНА. События, о которых пойдет речь, еще раз подтверждают это.

Калама — отдаленный тихий городок в провинции Арика, расположенный в трехстах километрах от Сантьяго. Единственным, пожалуй, происшествием, нарушившим однообразие провинциальной жизни, стало вооруженное нападение на местное отделение госбанка в декабре прошлого года.

Поэтому впоследствии управляющий отделением Гильермо Мартинес и кассир Серхио Яньес сочли вполне естественным желание сотрудников СНИ принять специальные меры для предупреждения подобных ограблений. Именно так объяснили причину своего утреннего визита несколько месяцев назад двое посетителей. Они попросили помочь им инсценировать нападение на банк. Один из них был начальником местного отделения СНИ, другой — его помощником. Служащие банка знали обоих давно. С декабря прошлого года знакомство стало еще более близким: этим агентам было поручено вести расследование упомянутого ограбления, не давшее, однако, никаких результатов.

И вот в то утро они принялись за дело: вместе с двумя служащими банка выгребли все деньги из сейфа и рассовали их по ящикам из-под яблок, которые привезли в машине без опознавательных знаков. После того как 45 миллионов чилийских песо, равных миллиону долларов, оказались в машине, все четверо выехали со двора.

Прибыв в безлюдное место неподалеку от Каламы, сотрудники СНИ попросили ничего не подозревавших Мартинеса и Яньеса повернуться к ним спиной: мол, так приказывают обычно грабители. Раздались выстрелы... Тела жертв быстро зарыли в песке. Вечером, когда всполошились родственники исчезнувших, преступники пустили в ход версию о том, что служащие банка покинули страну, похитив деньги.

Расследование было поручено сопернику СНИ по части «мокрых дел» — полиции. Когда до убийц дошло, что им грозит разоблачение, они выкопали трупы и взорвали их динамитом. И все же преступление было раскрыто. Нашли и похищенные деньги: одну часть — в развалинах, куда ее спрятал брат одного из грабителей, другую — в доме тестя преступника. Всего было арестовано около 10 человек.

Полиция уже считала, что дело закрыто, когда произошло следующее: начальник охранки города Арика майор Хуан Дальмас, которого в прессе назвали потом организатором вооруженного нападения на банк и убийства, был найден мертвым в своем автомобиле. Дальмаса, вероятнее всего, убрали коллеги — агенты СНИ, опасавшиеся дальнейших разоблачений.

Власти были вынуждены взять под стражу нескольких мелких сошек из СНИ. Но следствие еще не началось, а будет ли вообще суд — никто не знает. Как полагают многие чилийцы, Пиночет не даст в обиду выпестованную им охранку — опору режима, какие бы кровавые и грязные дела она ни творила.

В. НЕЕВ.
(АПН).

Исключить милитаризацию космоса

В будущем году человечество будет отмечать 25-летие со дня начала освоения космического пространства, уже принесшего людям большую пользу в самых различных областях. О запуске первого советского спутника в 1957 году знает каждый. Однако далеко не все знают, что еще до этого исторического события Соединенные Штаты начали исследования в области противоспутникового оружия. С тех пор исследования и разработки в этой области ведутся непрерывно, и ныне мир стоит на пороге того, что раньше было фантастикой — возможности войны в космосе.

Кое-кто из влиятельных американских стратегов уверен, что господство в космосе должно, мол, установить общее стратегическое превосходство. Первый шаг к этому — возможность поражения советских спутников, второй шаг — возможность уничтожения в полете советских ракет, уцелевших после нанесения по ним внезапного удара.

Судя по всему, эти перспективы представляются Пентагону реалистичными. На программу создания лазерного космического оружия уже израсходовано более миллиарда долларов.

Ныне речь идет не только о лазерных лучах, но и о так называемом рентгеновском лазере. В нем используется небольшой ядерный взрыв, после которого происходит интенсивное рентгеновское излучение, способное поражать космические ракеты.

Одновременно ведется разработка оружия, основанного на использовании узконаправленных потоков частиц высоких энергий. Цель программы — создать к концу 80-х годов космическое лучевое оружие для борьбы со спутниками и баллистическими ракетами.

Реальной стала возможность доставки в космос практически любых по весу и габаритам грузов. Не случайно министерство обороны США возлагает столь большие надежды на программу «Шаттл», претендующую на то, чтобы стать главной и единственной космической программой США. Намечено 487 полетов по этой программе, из них 135 военных. В апреле будущего года в ходе четвертого полета «Шаттла» планируется испытание лазерной пушки.

Независимо от того, какое оружие было бы размещено в космосе — лазерное, пучковое в виде лучей направленной энергии, обычное в виде «спутников-убийц» или ядерное (последнее запрещено в 1967 году специальным договором) — независимо от этого гонка вооружений в сотнях и тысячах километров над нашими головами не привела бы ни к чему хорошему. Это была бы бесконечная и крайне расточительная гонка с неумолимым действием закона «действие порождает противодействие».

Советский Союз решительно выступает против такой перспективы. Еще в 1958 году СССР внес в ООН предложение, предусматривающее запрещение использования космического пространства в военных целях. Именно СССР явился инициатором включения в Договор о принципах деятельности государств по исследованию и использованию космического пространства следующего положения: стороны обязуются «не размещать на околоземной орбите любые объекты, несущие ядерное оружие или любые другие виды оружия массового уничтожения, устанавливать их на небесных телах или размещать такое оружие в космическом пространстве каким-либо иным способом». В соглашении 1979 года о деятельности государств на Луне и других небесных телах были развиты и конкретизированы обязательства государств по исключительно мирному использованию космоса.

Однако во всех этих документах не предусматривался запрет на размещение в космосе таких видов оружия, которые не подпадают под определение «оружия массового уничтожения». В результате этого опасность милитаризации космоса сохраняется. Развитие науки и техники лишь способствует усилению этой опасности.

Учитывая все эти и другие важные обстоятельства, СССР и выступил с новой инициативой: включить в повестку дня XXXVI сессии Генеральной Ассамблеи ООН вопрос «О запрещении размещения в космическом пространстве оружия любого рода». В советском предложении речь идет о качественно новом шаге в борьбе за то, чтобы космос был сферой исключительно мирного сотрудничества.

Советский Союз предложил и проект соответствующего договора, включающего в себя девять статей, часть из которых в аналогичных формулировках уже была зафиксирована в других международных договоренностях об обуздании гонки вооружений. Статья 6 говорит о том, что договор является бессрочным. Иными словами, ставится цель навечно сделать космос чистым от оружия любого рода.

Вполне понятно, что СССР вносит данное предложение совсем не потому, что он не способен создать космическое оружие или полагает, что будет отставать в развертывании тех или иных систем этого оружия, если не будет соответствующей договоренности. Нет, СССР выступает не с позиции слабого. И это еще раз подтверждает острую необходимость не допустить гонки вооружений в принципиально новой — космической — сфере. Недавнее заявление товарища Л. И. Брежнева на этот счет совершенно определенно: «Советский Союз был и остается убежденным сторонником развития делового международного сотрудничества в космосе... Мы за то, чтобы совместными усилиями прийти к великой и гуманной цели — исключить милитаризацию космического пространства».

Л. СЕМЕЙКО.
(АПН).

ТВ

21, СРЕДА

I ПРОГРАММА. **Передачи ЦТ.** 8.00 «Время». 8.40 Утренняя гимнастика. 9.05 «Опасный возраст». Художественный телефильм. 10.30 «Клуб кинопутешествий». 11.30 Новости. **Перерыв до 14.10.** 14.15 Новости. 14.35 «Сельские будни». Программа документальных телефильмов. 15.15 «Русская речь». **Кемерово.** 16.15 «Школа животноводов». Занятие 16-е. 1. Воспроизводство стада. 2. Концерт. **Передачи ЦТ.** 17.15 «Наш сад». 17.45 «Эжени Коттон». Документальный фильм. **Кемерово.** 18.30 «День за днем». **Передачи ЦТ.** 18.45 «Сегодня в мире». **Кемерово.** 19.00 «Горчичник». Сатирическое обозрение. **Передачи ЦТ.** 19.15 Кубок обладателей кубков по футболу. СКА (Ростов-на-Дону) — «Эйнтрахт» (ФРГ). 21.00 «Время». 21.35 «Весенние созвучия». Фильм-концерт. 22.15 «Сегодня в мире». 22.30 «Очевидное — невероятное». Кинoприложение. 23.00—00.45 Кубок УЕФА по футболу. «Спартак» — «Кайзерслаутерн» (ФРГ). II ПРОГРАММА. **Передачи ЦТ.** 12.00 «Арсланбоб». Документальный телефильм. 12.10 «Для вас, родители!». 12.40 Н. В. Гоголь «Тарас Бульба». 6-й класс. 13.10 Зоология. «Природные сообщества». 13.35 «Лицей, который не кончается». 14.05 «Твоя ленинская библиотека». 15.15 Сказки Г.-Х. Андерсена. 4-й класс. 15.45 «Уроки 1-го «э» 16.15 «Отзовитесь, горнисты!». 16.45 «Телестадион». **Перерыв до 18.30 Кемерово.** 18.30 «Юридическая консультация». **Передачи ЦТ.** 19.00 Концерт оркестра симфонической и эстрадной музыки Центрального телевидения и Всесоюзного радио. **Кемерово.** 19.15 Документальный телефильм. «К звездам». 19.30 «Пьянству — бой!». **Передачи ЦТ.** 20.00 «Спокойной ночи, малыши!». **Кемерово.** 20.15 Поют солисты ДК КМК А. Мандров, Г. Бичевина. **Передачи ЦТ.** 21.00 «Время». 21.35—23.10 «Принимаю на себя». Художественный фильм.

Р

21, СРЕДА

6.40 Прогноз погоды. 6.42 Программа передач. 6.43 Новости Кузбасса. 6.58 Прогноз погоды. 7.50 Объявления (по горсети). 7.58, 8.25 Прогноз погоды. 8.27 Обзор газеты «Кузбасс». 8.35 Романсы Булахова. 11.15 Радиогазета «Рабочий меридиан». В выпуске «ВОСТНИИ—25 лет». Встречая День автомобилиста. 18.15 Радиоочерк «Рудник в горах». Из цикла «Перспективы». 18.35 Новости Кузбасса. 18.50 Объявления. 18.55 Прогноз погоды, программа передач на 22 октября.

ТЕАТР ДРАМЫ. Сегодня и завтра премьера КОМНАТА. Начало в 19 час. 30 мин.

ФИЛАРМОНИЯ. Большой зал. Лауреат всесоюзных и международных конкурсов, лауреат премии Ленинского комсомола ВОКАЛЬНО-ИНСТРУМЕНТАЛЬНЫЙ АНСАМБЛЬ «ПЕСНЯРЫ». Начало в 15, 18 и 21 час.

ЦИРК ДРЕССИРОВАННЫЙ АФРИКАНСКИЙ БЕГЕМОТ ЖУЖА. Дрессировщик — заслуженный артист АзССР ТОФИК АХУНДОВ. БОЛЬШАЯ РАЗНООБРАЗНАЯ ПРОГРАММА ПРИ УЧАСТИИ МАСТЕРОВ СОВЕТСКОГО ЦИРКА. Начало представления в 19 час. 30 мин.

ДОМ КИНО «МОСКВА». Большой зал. Новый цветной художественный фильм ЛИЧНОЙ БЕЗОПАСНОСТИ НЕ ГАРАНТИРУЮ... (9-30, 11-30, 13-30, 16, 18-10, 20, 21-50). **Малый зал.** Хроникальный фильм МСТИСЛАВ КЕЛДЫШ (11-30, 15, 18-30). Художественный фильм ДЕРЕВО ДЖАМАЛ (9-30, 13, 16-30, 19-40, 21-30)

«ЮБИЛЕЙНЫЙ». ДОЧЬ КОМАНДИРА (10). Новый цветной художественный фильм ЛИЧНОЙ БЕЗОПАСНОСТИ НЕ ГАРАНТИРУЮ (11-30, 14, 16, 18, 20, 21-50).

«КОСМОС». НОВЫЙ ГУЛЛИВЕР (10). Новый художественный фильм ИЗ ЖИЗНИ ОТДЫХАЮЩИХ (12, 14, 16, 18, 20, 21-30). Широкоэкранный цветной художественный фильм НА БЕРЕГУ БОЛЬШОЙ РЕКИ (9, 11, 13, 15, 17, 19, 21).

«ПИОНЕР». БУДЕНОВКА (9-30). БЕГЕМОТ ГУГО (11-30, 13, 14-30, 16). ИДЕАЛЬНЫЙ МУЖ (17-30, 19-20, 21-10).

«ОКТЯБРЬ». НЕВОЗМОЖНЫЕ ДЕТИ (15). ВЕЧНАЯ СКАЗКА ЛЮБВИ, две серии (12, 17, 20).

«МЕТАЛЛУРГ». ПЕС И КОТ (14). ТРИЖДЫ О ЛЮБВИ (16, 20-10). СЕРЕБРЯНЫЕ ОЗЕРА (18-20).

«ПРОГРЕСС». ИЛЬЯ МУРОМЕЦ (10, 14). КРАХ ОПЕРАЦИИ «ТЕРРОР», две серии (11-30, 15-30, 18, 20-30).

«ЛУЧ». Киносборник мультфильмов СВЕТЛЯЧОК и РОСИНКА (13). ТОСКА ПО РОДИНЕ (17, 19, 20-50 — детям смотреть не рекомендуется).

ДК СТРОИТЕЛЕЙ. СВАДЕБНАЯ НОЧЬ (17, 19, 20-40).

ДК ИМЕНИ 50-летия ОКТЯБРЯ. ГДЕ ЛЕТАЮТ СЕРЕБРИСТЫЕ ВОРОНЫ (11, 13, 15, 17, 19, 21).

ДК ПРОИЗВОДСТВЕННОГО ОБЪЕДИНЕНИЯ «АЗОТ». НАВАЖДЕНИЕ (16, 18, 20).

ДК ШАХТЕРОВ. КТО ЖЕ МИЛЛИАРДЕР? (14, 16, 18-30, 20-30).

ДК КОКСОХИМЗАВОДА. РАССЛЕДОВАНИЕ (17-15, 19, 21).

Кемеровский государственный театр драмы имени А. В. Луначарского

21 ОКТЯБРЯ
ПРЕМЬЕРА

Лауреат Государственной премии СССР **Э. БРАГИНСКИЙ.**

«КОМНАТА»

Комедия в двух действиях.

Начало спектакля в 19 час. 30 мин.
Касса работает с 13 до 20 час.

Кемеровская филармония

Большой концертный зал
25 и 26 ОКТЯБРЯ
ДЖАЗ-АНСАМБЛЬ
«КАДАНС»

под управлением лауреата международных и всесоюзных фестивалей джаза

Германа ЛУКЬЯНОВА.

УВАЖАЕМЫЕ ПОКУПАТЕЛИ!

Посетите кемеровский магазин «Кристалл» в предпраздничные дни.

Имеется широкий выбор обручальных колец 583-й пробы стоимостью 170—260 рублей, золотых цепочек—от 260 до 1000 рублей. В широком ассортименте украшения чехословацкого производства: броши, кулоны, колье, кольца, цепочки. Изделия индийского производства: металлические вазы стоимостью 70—190 рублей, подсвечники, пепельницы; подносы—80—100 рублей арабского производства.

Поступили в продажу изделия с жемчугом.

Жемчуг—камень органического происхождения, известный еще с глубокой древности, применялся для бус и вставок в украшения, а также для вышивания головных уборов и одежды.

В последнее время в ювелирном производстве стали применять натуральный японский жемчуг, выращенный в искусственных условиях. В магазине можно купить серьги с жемчугом стоимостью от 245 до 300 рублей, кольца с 16,5 до 18-го размера (200—300 рублей); кулоны—от 100 до 250 рублей. Ювелирные изделия с жемчугом весьма популярны и отвечают требованиям современной моды.

В салоне часов пополнился ассортимент наручных мужских и женских часов в золотом, позолоченном и хромированном корпусах с дополнительными устройствами. Здесь же можно проверить часы на точность хода на специальном аппарате, получить консультацию специалистов.

Адрес магазина: г. Кемерово, ул. Красноармейская, 142. В предпраздничные дни магазин работает без выходных с 10 до 19 часов с перерывом на обед с 14 до 15 часов.

Телефон для справок: 3-49-81.

ДОБРО ПОЖАЛОВАТЬ ЗА ПОДАРКАМИ И ПОКУПКАМИ К ПРАЗДНИКУ!

Кемеровоторгреклама.

КЕМЕРОВСКИЙ РЕМОНТНО-МЕХАНИЧЕСКИЙ ЗАВОД

треста «Росреммехсельстрой»

имеет возможность принять в ремонт прогревочные трансформаторы всех марок и сварочные трансформаторы марок: ТС-300, ТС-500, ТД-300, ТД-500.

Обращаться по адресу: гор. Кемерово, 24, ул. Базовая, 1; тел. 6-50-11.

Рудничный райком КПСС с глубоким прискорбием извещает о кончине участника Великой Отечественной войны, пенсионера, члена КПСС с 1920 года

ВДОВИНА
Евгения Демидовича

и выражает искреннее соболезнование родным и близким покойного.

ПОДГОТОВКА К СОВЕТСКО-ФРАНЦУЗСКОМУ ПОЛЕТУ

ЗВЕЗДНЫЙ ГОРОДОК, 20. (ТАСС). Успешно продолжается подготовка к совместному советско-французскому космическому полету. Французские космонавты Жан-Лу Кретьен и Патрик Бодри после летних каникул, которые они провели у себя на родине, вновь приступили к занятиям в учебных классах Центра подготовки космонавтов, на тренажерах корабля «Союз Т» и орбитальной станции «Салют».

Начался наиболее ответственный этап подготовки — тренировки космонавтов в составе экипажей.

В первый экипаж вошли летчики-космонавты СССР, Герои Советского Союза Ю. Малышев, А. Иванченков и космонавт Франции Жан-Лу Кретьен.

Подполковник Жан-Лу Кретьен родился в 1938 году в городе Ля-Рошель. В 1962 году окончил военно-воздушную школу, после чего служил в ВВС Франции. В 1970 году завершил учебу в школе летчиков-испытателей. Французский космонавт провел в воздухе 5 тысяч часов.

В составе второго экипажа готовятся летчик-космонавт СССР, Герой Советского Союза Л. Кизим, космонавт В. Соловьев и французский космонавт Патрик Бодри.

Космонавт В. Соловьев родился в 1946 году в Москве. В 1970 году окончил Московское высшее техническое училище имени Баумана, работал в конструкторском бюро. В отряде космонавтов с 1978 года.

Патрик Бодри родился в 1946 году в городе Дуала (Камерун). В 1970 году окончил военно-воздушную школу и служил в частях французских ВВС. После окончания школы летчиков-испытателей работал в летно-испытательном центре, налетал 3 тысячи часов. Вместе с Жан-Лу Кретьеном майор Патрик Бодри начал подготовку к совместному космическому полету в Звездном городке в 1980 году.

Сегодня в обычный рабочий день космонавтов Звездный городок посетили советские журналисты, а также прибывшие в Москву представители французских телеграфных агентств, ведущих газет, научных журналов, радио и телевидения. Журналисты встретились с космонавтами, наблюдали за их работой на тренажерах, побывали в музее Звездного городка. Руководитель подготовки советских космонавтов В. Шаталов, начальник Центра подготовки космонавтов Г. Береговой и заместитель начальника Центра А. Леонов рассказали журналистам о ходе подготовки к полету, который намечен на середину 1982 года.

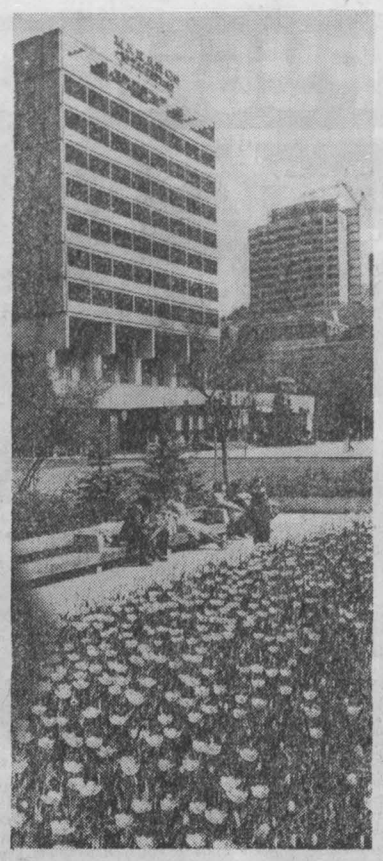

Третий, трудовой семестр

БОЙЦЫ ВСПОМИНАЮТ...

Закончился третий, трудовой семестр. 25 бойцов отряда «Дантист» Кемеровского государственного медицинского института освоили 100 тысяч рублей капиталовложений. В колхозе «Путь к коммунизму» Промышленновского района построены три двухквартирных дома, а в колхозе имени В. И. Ленина сдан под монтаж двухквартирный дом. Кроме того, мы прочитали 14 лекций, оборудовали спортплощадку, дали концерт художественной самодеятельности.

Отряд много дал каждому из нас. И хотелось бы привести мнение ребят. Комсорг первой бригады, второкурсник Олег Изотов, дважды награжденный грамотами ПМК-166 за высокие производственные показатели, с грустью говорит:

— Впереди еще целый учебный год, а мы рвемся в бой, на стройку, в этот бешеный ритм работы.

— Я ни разу не держал прежде в руках мастерка, а в августе мне присвоили четвертый разряд каменщика. Теперь я строитель-профессионал. Хочется сказать большое спасибо нашим наставникам, рабочим ПМК-166, которые научили нас работать, уважать и любить труд строителя, передали нам свое мастерство,—высказывает мнение Валерий Субботин, ударник отряда, тоже награжденный грамотой.

— Кончилось лето, началась учеба, только для меня и наших ребят отряд продолжает существовать: мы приходим к своему командиру, советуемся с ним по всем вопросам, — говорит второкурсник Олег Шармай. — Жду с нетерпением следующего лета, чтобы снова надеть стройотрядовскую зеленую форму, на которой написано: «КГМИ «Дантист». И я горжусь этим.

Мастер отряда, студент Александр Соломатов высоко оценил деятельность командира:

— Мой стаж работы в ССО три года, был бойцом — стал мастером отряда. Строительная специальность — плотник четвертого разряда. Каждое лето я провожу на стройке. Хорошо сознавать, что ты полезен обществу, людям. С каждым годом отряд меняется, становится лучше. В этом большая заслуга нашего бессменного командира Александра Гудовских. Он делал все, чтобы отряд работал и жил активной жизнью.

Вечером после трудового дня все отдыхали, а Александр решал со штабом неотложные вопросы: планировал день завтрашний и анализировал день прошедший. И снова беседовал с бойцами, пел вместе с ними песни. Мы ложились спать, а в штабе еще долго горел свет.

И руководители ПМК-166 треста «Кемеровосельстрой» в письме выразили благодарность ректору, парткому, комитету ВЛКСМ Кемеровского мединститута за ССО «Дантист» стоматологического факультета, который за июль—август 1981 г. добился высоких производственных показателей, проводил большую общественно-политическую работу. Отряд являлся примером дисциплины на производстве и в общежитии.

Мы с нетерпением ждем лета, чтобы поднять вновь знамя нашего отряда.

С. ДЫННИК,
комиссар отряда «Дантист» Кемеровского медицинского института.

г. Кемерово.

КУЗБАСС—НОГРАД

▲ На заводе отопительных приборов в г. Шалготарьяне Новградской области ВНР изготовляют отличного качества газовые плиты, они экспортируются и за рубеж.

▲ В эти осенние дни на центральной площади Шалготарьяна много цветов. Как будто и не чувствуется приближения зимы.

▲ В сельском хозяйстве Новградской области широко используется авиация. Немало дел для авиаторов на полях области и сегодня.

Фото газеты «Новград»—специально для «Кузбасса».

УНИВЕРСИТЕТ ДЛЯ ВРАЧЕЙ

В Кемерове начал работу одногодичный народный университет для врачей областного центра — «Прогресс медицинской науки и практики», организованный городской организацией общества «Знание» и Домом санитарного просвещения горздравотдела.

Народный университет ставит своей задачей расширение знаний медицинских работников, знакомство с отечественными и зарубежными достижениями в медицине.

На первом занятии университета проректор Кемеровского государственного медицинского института, профессор В. Н. Дроздов рассказал о задачах медицинской науки и практики в свете решений XXVI съезда КПСС.

Университет планирует проведение лекций с привлечением ведущих специалистов из мединститута и здравотделов города и области, демонстрацию научно-популярных фильмов, а также книжные и плакатные выставки.

Р. РАФИКОВА.
г. Кемерово.

Минутное ДЕЛО

Я участник Великой Отечественной войны. Работаю. У меня льгота — кроме основного отпуска, имею право на дополнительный двухнедельный, без содержания. Могу ли я в 1982 году получить дополнительный отпуск на четыре недели — за два года, если нынче я льготой не воспользовался!

А. СОЛДАТОВ.
г. Кемерово.

Отвечает читателю юрисконсульт облсовпрофа **Евгений Петрович Усов:**

— В исключительных случаях, если есть уважительная причина, два дополнительных отпуска без сохранения содержания за два года участник Великой Отечественной войны имеет право приплюсовать к своему ежегодному отпуску.

●

Был по туристической путевке в Чехословакии. Приобрел в Праге карточку лотереи Международного олимпийского комитета. Где можно ее проверить! Может быть, есть выигрыш!

П. ФРИЗИН.
г. Кемерово.

Слово для ответа — заместителю начальника областного управления «Спортлото» **Тимофею Васильевичу Дергачеву:**

— К сожалению, срок получения выигрышей по данной лотерее давно истек. Последний тираж был в мае 1980 года. Через десять дней после тиража в газетах «Труд» и «Советский спорт» публиковалась таблица. Выплата выигрышей производилась до 30 августа 1980 года.

●

Где можно заказать металлический гараж!

В. ЗЕМЛЯКОВ.
г. Кемерово.

Главный инженер объединения «Кузбассрембыттехника» **Александр Иванович Звягин,** отвечая на вопрос, сказал:

— Металлические гаражи по индивидуальным заказам делает наше объединение, но существует очередь, т. к. работу зачастую сдерживает отсутствие металла.

Наши интервью

...И НА ВСЮ ЖИЗНЬ

На состоявшемся весной нынешнего года слете молодых сотрудников органов внутренних дел области его участники приняли обращение ко всем комсомольцам, юношам и девушкам в милицейской форме: «От того, как мы служим, зависит трудовой настрой народа. Нам много нужно знать и уметь. Мы всегда должны помнить, что нам доверено важное дело — борьба за человека!».

Сложные и ответственные задачи укрепления социалистической законности возложены на солдат правопорядка. Нынче к их профессиональным и личным качествам предъявляются особенно высокие требования. Об этом наш корреспондент беседует с заместителем начальника УВД облисполкома **Б. Г. АНТЫДЗЕ.**

— Борис Галактионович, в последние годы заметно вырос авторитет кузбасской милиции, она «помолодела», то есть на службу пришла большая армия комсомольцев и молодежи до 30 лет. Многие мечтают надеть форму солдата правопорядка. Какая для этого нужна подготовка, кому отдается предпочтение?

— Да, милиции нужны молодые кадры. Они, как правило, обладают качествами, без которых в нашем деле просто не обойтись: пытливостью, темпераментом, решительностью, инициативой. Таким легче освоить нашу профессию. Конечно, при этом необходимо быть физически крепким. Вот почему мы охотно берем на службу бывших воинов, у которых есть достаточная закалка... .

Кузбасская милиция постоянно нуждается в специалистах народного хозяйства. Многие службы, например, ГАИ, БХСС, уголовный розыск, требуют определенных знаний, поэтому у нас должны работать люди, окончившие высшие учебные заведения. Так, в инспекции по делам несовершеннолетних мы принимаем только тех, кто имеет высшее педагогическое образование. Партийные, советские органы, предприятия направляют к нам на службу коммунистов, комсомольцев, лучших своих работников. У нас немало посланцев трудовых коллективов, тружеников сельского хозяйства, интеллигенции.

Эти кадры имеют возможность заочно получить специальное образование в филиалах Омской высшей и Новосибирской средней школ милиции, которые находятся в областном центре. Около восьмидесяти процентов всех служащих в органах внутренних дел учатся.

Нередко к нам приходят иным путем. Пополнение мы получаем из комсомольских оперативных отрядов, народных дружин — первых помощников милиции. Эти молодые люди, как правило, уже имеют определенные практические навыки, неплохо ориентируются в сложной обстановке. Так, инспектор уголовного розыска Кировского РОВД г. Кемерово Юрий Малиновский начал с комсомольского оперативного отряда. Отслужив в рядах Советской Армии, пришел к нам, был участковым. Сейчас он заканчивает Омскую высшую школу милиции. Кстати, наши заочники пользуются льготами: им оплачивается проезд в учебное заведение и проживание в гостинице во время сессий, полностью сохраняется зарплата.

У нас широко распространена хорошая традиция: преемственность. Профессию стража порядка нередко выбирают дети и внуки тех, кто всю жизнь посвятил этому благородному делу. Например, в областном управлении работает участник Великой Отечественной войны, ветеран милиции Петр Абрамович Логвинков. Пришел на службу в органы внутренних дел и его сын Александр. Он отлично зарекомендовал себя и был направлен на учебу в Академию МВД СССР.

Выпускники школ могут поступить в Нижнетагильскую, Елабужскую, Новосибирскую, Ленинградскую средние и Омскую высшую школы милиции. Мы берем и специалистов, имеющих юридическое образование.

— Каждый, кто поступает на службу в органы внутренних дел, принимает присягу, клянется быть честным, мужественным, дисциплинированным, образцово нести службу, не щадить сил....

— Да, какие бы обязанности ни приходилось выполнять нашим работникам, они должны быть верны этой клятве. Решение любых задач в немалой степени зависит от идейной убежденности, морально-волевых качеств, профессионального мастерства. Сотрудники милиции должны быть вооружены эффективными средствами правового, педагогического, психологического и нравственного воздействия на правонарушителей. Все это дают учеба, практика. Но этого мало. Солдат правопорядка должен быть чутким и отзывчивым, наша служба не терпит черствого сердца, холодной души. Ведь часто люди к нам идут с бедой, надеясь на справедливое решение, и мы обязаны помочь.

У нас в органах немало сотрудников, которыми мы по праву гордимся. Это капитан милиции Г. С. Иванников, который недавно Указом Президиума Верховного Совета РСФСР был награжден медалью «За отличную службу по охране общественного порядка», инспектор профилактики из Прокопьевска Н. А. Москаленко, эксперт-криминалист из Кемерова В. Г. Приффер, старший инспектор уголовного розыска из Гурьевска В. И. Недосек, участковый инспектор из Киселевска Н. И. Порошин и другие.

— Сегодня в кузбасской милиции служат немало выпускников Академии МВД СССР, специалистов высшей квалификации. И в основном это те, кто начинал просто инспектором...

— У нас есть большие возможности для служебного роста. Можно назвать немало фамилий тех, кто прошел настоящую профессиональную школу. Например, из стен академии вышли заместитель начальника следственного управления Ю. В. Белов, заместитель начальника отдела охраны общественного порядка Ю. А. Викулов, начальник Гурьевского ГОВД В. С. Свиридов, начальник штаба УВД Новокузнецка Н. Н. Вагнер и другие.

Но даже закончив вузы, став профессионалами, наши сотрудники продолжают совершенствовать свои знания, набираться опыта, а потом сами становятся наставниками новичков. Их задача — не только научить молодых сотрудников хорошо работать, но и воспитать настоящих бойцов порядка, борцов за все лучшее, за высокие идеалы нашего социалистического общества. Очень многие освоили нашу нелегкую профессию, стали истинными специалистами своего дела благодаря наставникам, таким как А. П. Мартынов из Мариинского ГОВД, В. Л. Мартыненко из Промышленновского РОВД, Ю. Л. Ходаковский из Кемерова, В. С. Сергунин, В. М. Осипенко из Новокузнецка и другие.

Завершая разговор, хотелось бы отметить, что самое важное условие, которое учитывается при приеме в органы внутренних дел, — большое желание быть работником милиции, быть непримиримым ко всякого рода уродливым проявлениям, правонарушениям, преступлениям. Решение выбрать именно эту профессию должно быть твердым и на всю жизнь.

Беседу вела
О. НЕДАШКОВСКАЯ.
г. Кемерово.

НОВОСТИ СОБЫТИЯ ФАКТЫ

г. Новокузнецк

География искусств

«Художники автономных республик» — так называется выставка, открывшаяся в Новокузнецком музее советского изобразительного искусства.

Бурятия и Тува, Карелия и Чувашия, Башкирия и Якутия— вот далеко не полная география территорий, откуда поступили произведения. Среди авторов немало известных мастеров — Б. Домашников, А. Осипов, Р. Нурмухаметов, А. Холмогоров, С. Юнтунен. Поэтому понятен интерес к выставке новокузнечан, приходящих в эти дни в залы новой галереи по улице Кирова.

Сверим наши часы!

Самые большие часы в Новокузнецке установлены недавно в центре Заводского района. Отовсюду виден циферблат, который засветился на крыше дома № 38 по проспекту Советской Армии.

Это световое табло разрабатывали, конструировали и монтировали специалисты центральной электротехнической лаборатории Западно-Сибирского металлургического завода. В часовом механизме около четырехсот ламп, две тысячи различных элементов электроники. Табло показывает не только точное время, но и температуру воздуха.

Новоселы из «Улыбки»

В доме № 11 по улице Запорожской поселилась «Улыбка». Так назвали новый детский сад, который справил здесь новоселье.

Обживают свой новый дом дети сотрудников гороно, института «Сибгипромез», управления коммунального хозяйства горисполкома, рабочих алюминиевого завода. Детский сад рассчитан на 280 новокузнечан, возраст которых от двух до семи лет.

«Ритм»— вожатый и друг

На этот день рождения собрался весь детский дом № 5. Поздравления мальчишек и девчонок, педагогов, воспитателей принимал «Ритм» — один из лучших педагогических отрядов города.

В составе отряда — комсомольцы из трестов «Стройиндустрия» и «Кузнецкпромстрой», горпромторга и швейной фабрики «Березка», студенты пединститута и металлурги второго мартеновского цеха Кузнецкого комбината.

О самых интересных делах «Ритма» напомнил им на праздничной встрече фильм, который сняли сами члены педотряда. В этот день красные галстуки повязали двенадцати новым членам «Ритма».

У «Ритма» большие планы. Начинают действовать кружки и студии, которыми руководят члены педотряда, готовятся к новому сезону спортивные площадки и снаряжение, ребята вместе со своими старшими друзьями мечтают об открытии музея боевой и трудовой славы.

Ю. НЕКРИЧ.

Подвиги отцов—крылья сыновей

ВРЕМЕНЕМ МОБИЛИЗОВАННЫЕ

В прошлую пятницу в клуб Кемеровской ГРЭС пришли коммунисты, которые вступили в ряды партии в 1931 году. У каждого за плечами героика труда первой пятилетки. Все они первопроходцы, первостроители, временем мобилизованные.

...Евстафий Абрамович Зарюта. Вся его сознательная жизнь связана с новостройками областного центра. Он прошел путь от арматурщика-бетонщика до начальника строительного управления. На долю его поколения выпали суровые испытания войны. В ноябре 1941 года Зарюта был пулеметчиком при обороне Москвы. Потом сражался в составе 849-го стрелкового полка на подступах к Днепру. Здесь его избрали секретарем партбюро полка.

Ратные и трудовые подвиги Е. А. Зарюты отмечены двумя орденами Красной Звезды, орденом Отечественной войны II степени, орденами Октябрьской Революции, «Знак Почета» и многими медалями.

...Суровое детство в бедной крестьянской семье, активная комсомольская, партийная и советская работа — таковы вехи жизненного пути Ивана Савельевича Бураго.

На востоке страны строился Кузнецкий металлургический комбинат. Черной металлургии нужны специалисты. Партия посылает комсомольца Бураго в Новокузнецкий металлургический техникум. Через четыре года молодой прокатчик стал мастером рельсобалочного цеха КМК. Вскоре Новокузнецкий горком ВКП(б) утверждает И. С. Бураго инструктором парткома Кузнецкого металлургического комбината. Через полгода — инструктор горкома партии, затем заведующий орготделом Новокузнецкого горкома ВКП(б). В мае 1940 года его утверждают инструктором Новосибирского обкома партии.

С образованием Кемеровской области, в 1943 году, И. С. Бураго стал инструктором металлургического отдела обкома ВКП(б). Много лет он возглавлял финансово-хозяйственный сектор обкома партии. По путевке обкома учился в партийной школе. После учебы десять лет работал заведующим отделом облисполкома. И. С. Бураго много раз избирался секретарем партбюро, членом Центрального райкома и Кемеровского горкома КПСС.

...Добрые и теплые слова были сказаны в адрес члена КПСС с 1931 года Елизаветы Илларионовны Чусовитиной. Она родилась на Урале, окончила школу крестьянской молодежи. В 1929 году стала председателем Шадринского окружного бюро юных пионеров. В 1931 году по мобилизации ЦК ВЛКСМ едет в Ямало-Ненецкий национальный округ, где работает до 1934 года секретарем окружкома комсомола. В 1938 году она поступает в Московскую сельхозакадемию имени Тимирязева. Война прервала учение. В 1941 году Е. И. Чусовитина стала заведующей отделом Осинниковского горкома ВКП(б). Потом работает инструктором, заведующей сектором Кемеровского обкома партии, секретарем Кемеровского райкома КПСС. Три года учится в Высшей партийной школе при ЦК КПСС. Снова возвращается в Кузбасс. Ее утверждают заместителем, а затем заведующей отделом обкома партии.

На встрече поколений названы также имена старых партийцев И. Ф. Брагина, М. С. Дыбенко, Л. Д. Ившина, Ф. И. Кученкова, Л. И. Козина, В. А. Норовичука, А. П. Пониной, Г. С. Рязанцева, Л. В. Скоблина, В. Е. Федорова, А. И. Шишкиной, И. А. Шапошникова. Все они стали членами ленинской партии в 1931 году.

Юбилярам вручены адреса и памятные подарки. Их приветствовали секретарь Центрального райкома КПСС гор. Кемерово М. С. Ильяшенко, первый секретарь райкома ВЛКСМ Виктор Рязанцев, представители почетного комсомольского поста, юные пионеры школы № 1, молодые производственники.

На сцену поднимается группа юношей, призванных в ряды Советской Армии. Ветераны партии каждому вручили мешочек с землей Кузнецкой и памятные книги о Кузбассе. С материнским наказом к будущим солдатам обратилась Е. И. Чусовитина.

Ветераны партии в торжественной обстановке вручили комсомольские билеты школьникам, ставшим членами ВЛКСМ в эти октябрьские дни.

Ф. ДЕМИН.
г. Кемерово.

Таштагол спортивный

Мастера ракетки

Состоялось первенство горсовета ДСО «Труд» по настольному теннису. Первое место заняли спортсмены поселка Темиртау, второе—рудника Таштагол, на третьем — шахтостроители треста «Таштаголшахторудстрой».

А лучшими мастерами ракетки признаны Л. Подольская и А. Ермаков.

Готовятся к зиме саночники

На Спартакиаде народов РСФСР саночники Таштагола выступали за сборную Кузбасса. О. Полосухина и И. Хлебников порадовали своих земляков.

К сожалению, жители Таштагола еще ни разу не видели своих спортсменов на соревнованиях: не готова была санная трасса. Теперь эту трассу построили спортсмены города. Большую помощь им оказали руководители рудника Таштагол.

Сегодня идут тренировки. Много хлопот у тренеров И. Е. Гредина, В. Я. Смотрицкого, И. Ю. Ковальчука. В разных группах занимаются около ста новичков—школьники пятого—девятого классов. Надо отобрать из них самых сильных.

У будущих горнолыжников

В горнолыжную школу к тренерам Г. И. Мальцевой и В. И. Куликову охотно записываются ребята начальных классов первой, второй и третьей школ города. Еще задолго до того, как будут проведены настоящие тренировки, ребятам надо сдать экзамены по общей физической подготовке.

А. ПОПОВ.

ОТЗОВИТЕСЬ!

22 июня этого года в городе Владимир-Волынске состоялась встреча ветеранов 87-й стрелковой дивизии, 41-й танковой, 90-го погранотряда и 2-го укрепрайона, но не все еще однополчане установили связь с советами ветеранов. И мы обращаемся к ним—напишите о себе, пожалуйста, по адресу: 330106, г. Запорожье-106, ул. Глазунова, 3-4, Мирошнику В. М., руководителю группы поиска ветеранов 87-й стрелковой дивизии, а также 264940, г. Владимир-Волынск, пер. Парковый, 4, Омельченко Н. С., члену совета ветеранов 41-й танковой дивизии.

ПОГОДА

Гидрометбюро сообщает:

21 октября ожидается малооблачная погода, ветер северо-восточный 5—10 метров в секунду, температура 6—11 градусов тепла, местами от одного до шести.

В последующие двое суток существенных изменений не ожидается.

Редактор
Н. А. БУРЫМ.

Адрес редакции: 650630, ГСП, г. Кемерово, проспект Октябрьский, 28. Телефоны: приемной редактора 52-32-74, заместителей редактора 52-36-45, 52-52-66, ответственного секретаря 52-33-59. Отделов: партийной жизни 52-55-47, 52-66-22, пропаганды 52-53-23, 52-64-88, Советов народных депутатов 52-62-33, 52-63-22, 52-59-65, культуры 52-54-23, 52-65-47, тяжелой индустрии 52-35-66, 52-51-23, химической и легкой промышленности 52-39-34, 52-50-45, сельского хозяйства 52-37-33, 52-49-78, 52-44-23, строительного 52-38-23, 52-46-22, 52-45-29, 52-57-67, писем и рабселькоров 52-05-22, 52-06-01, 52-42-01 52-08-29, 52-07-45, 52-03-22, информации и спорта 52-47-45, 52-48-65, иллюстрации 52-14-12, 52-25-23, еженедельника «Панорама» 52-18-78, прием информации 52-34-56, общественной приемной 52-02-10, директора издательства 52-79-10, объявлений 52-69-33, бухгалтерии 52-70-10. Собственные корреспонденты: в Белове 2-29-27, Мариинске 31-20. Междуреченске 2-20-68, Новокузнецке 7-02-04, Прокопьевске 2-17-34, Юрге 2-17-83.

ОП 22081. Типография издательства «Кузбасс». Индекс 51901. Заказ № 242.