Пролетарии всех стран, соединяйтесь!

КУЗБАСС

ОРГАН КЕМЕРОВСКОГО ОБКОМА КПСС И ОБЛАСТНОГО СОВЕТА НАРОДНЫХ ДЕПУТАТОВ

Газета основана в январе 1922 года

№ 232 (17463)

ПЯТНИЦА, 9 ОКТЯБРЯ 1981 года

Цена 2 коп.

В НОМЕРЕ

- Подготовка к зиме в хозяйствах Ижморского района: плюсы и минусы.
- Чистогорский свинокомплекс накануне сдачи в эксплуатацию. 1 стр.
- Идеологическая комиссия райкома.
- Письма читателей. 2 стр.
- Новая детская больница. 4 стр.

ЧЕМ СИЛЬНА ПАРТГРУППА

Основой партии являются первичные партийные организации. А партийные группы в этом звене — ее фундамент. Образно говоря, это ручейки, без которых не будет полноводной реки.

Казалось бы, что могут сделать четыре—семь коммунистов на многолюдном, крупномасштабном производстве! Объединенные в партгруппу, они могут очень многое. Потому что здесь все качества людей, все принципы, которыми они руководствуются в жизни, мотивы их поступков проявляются в чистом виде. Здесь любой разговор, любое требование, позиция — конкретны. Нет неопределенного понятия «и другие». Есть только я, ты, он — все поименно, все на виду. Ничто не сковывает личность, не подавляет самостоятельность. Никто не спрячется за громкие слова, не переложит свою вину на другого. Истинная цена каждого известна.

Действуя в бригадах, сменах, на участках и животноводческих фермах, коммунисты партгрупп ближе всего стоят к производству, там, где планы партии превращаются в практические дела. У нас в области их создано 6 429. Они объединяют более 56 тысяч коммунистов. Большинство их трудится в сфере материального производства — на предприятиях промышленности, транспорта, стройках, в сельском хозяйстве. Как правило, они задают тон в работе, в поддержании дисциплины, подлинного товарищеского доверия и высокой требовательности друг к другу.

Распространяя родившуюся в Кемеровской городской партийной организации, одобренную затем бюро обкома КПСС инициативу партгрупоргов бороться за ликвидацию непроизводительных потерь времени и ресурсов, за высокую общественную активность каждого трудящегося под девизом «Боевая партгруппа — передовой коллектив», городские и районные комитеты КПСС, первичные партийные организации области накопили немалый опыт руководства партгруппами.

Выступая на XXVI съезде КПСС, первый секретарь областного комитета партии Л. А. Горшков привел в пример партийную группу бригады Р. Н. Стахеева с шахты «Нагорная». Каждый коммунист этой партгруппы, а им является каждый второй в бригаде, достойно несет звание члена ленинской партии, трудится творчески, с полной отдачей, подает пример всему коллективу, считая своим моральным долгом сделать больше и лучше, чем другие, брать на себя груз потяжелее. Здесь давно забыли о прогулах, опозданиях и других нарушениях дисциплины. Вот почему бригада работает четко, слаженно, с перевыполнением плановых заданий, задает тон в социалистическом соревновании на шахте и в области.

Повышению боевитости партгрупп, усилению влияния коммунистов на все сферы жизни трудового коллектива много внимания уделил недавний пленум областного комитета партии, в работе которого принял участие секретарь ЦК КПСС И. В. Капитонов. О большом авторитете партгруппы рассказала в своем выступлении на пленуме партгрупорг бригады овощеводов совхоза «Елыкаевский» Л. И. Чигина. В этом коллективе коммунисты действительно находятся в авангарде, создают такую атмосферу, в которой люди обретают не только профессиональную, но и нравственную, социальную, политическую зрелость. И таких примеров сотни.

Однако некоторые парткомы, партбюро, захваченные текучкой, годами не анализируют работу партгрупп, плохо знают их слабые и сильные стороны. А ведь очень часто партгруппы нуждаются в помощи. Одни испытывают затруднения в работе с людьми, у других не ладится с проверкой исполнения принимаемых решений, третьи не могут правильно строить взаимоотношения с хозяйственными руководителями и в полной мере использовать уставное право контроля. Бывает и так, что, объединившись в партгруппу, коммунисты горят желанием что-то сделать, изменить положение дел к лучшему, а вот как подступиться к проблеме, не знают.

Начиная отчеты и выборы в областной партийной организации, первыми на свое главное собрание года придут члены партгрупп. На этом собрании особенно трудно представить разговор без детального разбора заслуг и оценки вклада каждого коммуниста в достижения коллектива. Причем нет нужды и не нужно сглаживать острые углы, а обстоятельно разобраться, почему что-то не удалось сделать, что мог, но не сделал ты и твой товарищ, без скидок на неблагоприятные условия и «объективные» причины. Важно не только дать анализ успехов и ошибок, но и наметить четкую программу действий на будущее, определить в ней место каждого коммуниста, долю его участия.

Городские и районные комитеты КПСС, парткомы, члены бюро первичных парторганизаций должны помочь каждой партгруппе организовать именно такой — деловой, заинтересованный — разговор на отчетном собрании, чтобы принятое решение стало руководством к действию партийной ячейки по выполнению задач, поставленных XXVI съездом КПСС.

Следует позаботиться и о том, чтобы своими вожаками коммунисты избрали наиболее грамотных, подготовленных товарищей, пользующихся авторитетом и уважением. В связи с этим следует сказать, что качественный состав партгрупоргов постоянно улучшается. Сейчас восемьдесят процентов имеют высшее и среднее образование. Растет прослойка рабочих: 62 процента партгрупоргов — наиболее опытные и авторитетные представители рабочего класса. Четвертая часть их состава — инженерно-технические работники.

Партийным комитетам и бюро необходимо уделить серьезное внимание совершенствованию структуры партийных организаций, привести ее в соответствие со структурой производства. Учитывая, что основной формой организации труда сегодня все больше выступают бригады, необходимо смелее идти на создание партийных групп в бригадах.

К сожалению, этому не везде уделяется внимание. Так, из 810 животноводческих ферм и комплексов партийные группы созданы лишь в 444. Из 218 предприятий общественного питания, где есть более трех коммунистов, партгруппы созданы лишь в 180. Нет партийных групп в парторганизациях шахты «Северный Маганак» Прокопьевска, треста «Сибметаллургмонтаж» Новокузнецка и других.

Заслуживает одобрения сложившаяся во многих горкомах и райкомах КПСС, партийных комитетах и бюро система работы с партгрупоргами, предусматривающая их учебу, информирование, заслушивание отчетов, оказание им практической помощи на местах. Ее следует внедрять повсеместно.

Являясь главными проводниками планов и идей партии в трудовых коллективах, коммунисты партгрупп составляют большую армию политических бойцов. От их активности зависит боеспособность партийных групп, а в конечном [illegible] и решение задач, поставленных XXVI съездом КПСС.

НАУЧНО-ПРАКТИЧЕСКАЯ КОНФЕРЕНЦИЯ

Сегодня в Кемерове продолжает работу открывшаяся вчера третья областная научно-практическая конференция по вопросам охраны здоровья трудящихся. В конференции принимают участие ученые Сибирского отделения Академии медицинских наук, представители ВЦСПС, ЦК отраслевых профсоюзов, руководители предприятий и организаций, профсоюзные активисты, работники здравоохранения, научно-исследовательских институтов — всего 800 человек.

На пленарных и секционных заседаниях обсуждаются проблемы профилактики заболеваемости и травматизма, улучшения условий, гигиены труда, санитарно-бытового и медицинского обслуживания трудящихся. Участники конференции познакомятся с опытом работы по охране здоровья и труда, накопленным на предприятиях Кузбасса.

Восьмого октября конференцию открыл секретарь обкома КПСС П. М. Дорофеев. С докладом «Итоги работы по охране здоровья трудящихся Кемеровской области за 1976—1980 гг. и задачи на XI пятилетку в свете решений XXVI съезда КПСС» на первом пленарном заседании выступил председатель облсовпрофа Б. И. Окушко.

ВСТРЕТИМ ЗИМУ ПО-ХОЗЯЙСКИ!

Рейд газеты «Кузбасс»

Осень на фермах

Животноводы Ижморского района хорошо начали одиннадцатую пятилетку. По продуктивности дойного стада, валовому производству молока и продаже его государству район далеко перешагнул показатели наиболее удачного 1978 года. К концу сентября передовые фермы уже выполнили годовые планы производства молока. Сейчас на фермах ширится соревнование за то, чтобы к 64-й годовщине Октября всем районом выполнить годовые обязательства по продаже молока и мяса.

Рациональное использование кормов зимой прошлого года, хорошая организация пастбищного содержания скота дали возможность значительно увеличить продуктивность животноводства. За три квартала этого года получено молока от каждой коровы почти на 250 кг больше, чем за этот период прошлого года.

Совхоз «Красный Яр» — откормочный. В этом хозяйстве около восьмисот коров, но до нынешнего года их не доили. Это коровы в основном мясного направления, и все молоко они расходовали на свое потомство. Высокая была яловость маточного стада. Получалось, что две коровы выпаивали одного теленка.

В этом году совхоз начал отказываться от подсосного метода выращивания телят. В маточном стаде появилось 120 дойных коров. Только за восемь месяцев совхоз продал государству почти двести тонн молока. Постепенная замена всех подсосных коров на дойные даст совхозу возможность значительно увеличить производство и продажу молока. Это резерв и для района.

Но впереди зима — наиболее тяжелый и ответственный период в животноводстве. Как подготовились к нему хозяйства района?

Несмотря на все невзгоды, большинство хозяйств создало на предстоящую зимовку хороший запас грубых и сочных кормов. И зерновые дали почти средний урожай. Силоса запасено на 20 тысяч тонн, а сена почти на 2,5 тысячи тонн больше, чем в прошлом году. Причем заготовка кормов не прекращается. Для этого используют однолетние травы, посеянные летом на зеленый корм. Несмотря на то, что часть кормов ижморцы передают другим районам, их запасы остаются на зиму надежными.

Часть зеленки убирают на силос, но и оставшихся посевов хватит, чтобы кормить скот до глубокой осени. За счет этого можно сберечь немало сена и силоса, заготовленных на зиму.

В районе проведена большая работа по подготовке животноводческих помещений к зиме. Из 44 коровников надо было капитально или большим текущим ремонтом восстановить 29 помещений. Подлежали ремонту помещения на 15,5 тысячи голов молодняка и больше чем на восемь тысяч свиней. Большинство хозяйств успешно справились с этой задачей и вовремя поставили животных на стойловое содержание. Первыми переселялись на зимние «квартиры» маленькие телята, затем дойные гурты.

Однако к началу октября эта работа была завершена не везде. На центральной усадьбе совхоза «Ижморский» не был готов один коровник. В Новопокровском отделении этого хозяйства строители еще бетонировали проходы в новом телятнике, ждали шифера на часть крыши. В тяжелом положении оказались дойные гурты в совхозе «Святославский». Помещения там готовы давно, но вышла из строя водокачка, в коровниках нет воды. Руководители совхоза своевременно обращались за помощью в Мариинскую ПМК треста «Мелиоводстрой». Бригада мелиораторов даже приезжала в совхоз, но за работу не бралась, требуя, чтобы директор совхоза загодя подписал «процентовки» — документы, по которым можно было бы получить заработную плату за невыполненные работы.

Кое-где однобоко подошли к определению готовности ферм к зиме. В колхозе «Азат Себер», например, скотные дворы отремонтированы, побелены. Там покрашено оборудование, а вот молочное отделение осталось таким, каким его оставили весной, с той лишь разницей, что за лето кто-то стащил двери. В этом помещении выщерблен пол, выложенный плиткой, кое-где обвалилась плитка и на стенах, подоконниках, стены грязные. В любом коровнике этой фермы гораздо чище и уютнее, чем в молочной, которая должна быть самым чистым помещением.

Это — общая болезнь многих хозяйств. Полностью подготовить молокоприемные пункты до постановки коров в зимние помещения не представляется возможным: часть оборудования молочных блоков весной снимается для работы в летних лагерях. Значит, и вернуть его можно только вместе с дойным стадом. Ссылаясь на это, руководители некоторых хозяйств и ферм откладывают на последнюю очередь все ремонтные работы в молочных.

В конце сентября, когда мы проводили этот рейд, красный уголок колхоза «Азат Себер» сверкал свежими красками. Оставалось расставить столы и стулья, оформить наглядную агитацию, вывесить рабочие документы. А в совхозе «Ижморский» в красном уголке еще жили строители. Во многих других хозяйствах подготовку этих помещений тоже откладывали «на потом» — мол, переведем скот, прибудут животноводы, тогда и наведем порядок в красных уголках. И нередко случается, что это «потом» откладывается на несколько месяцев. Красный уголок — идеологический цех фермы. И он должен вступать в строй вместе с другими, в первые дни стойлового содержания животных.

К этому же сроку должны быть готовы и кормоцехи. Их в районе насчитывается шесть. С любовью и хозяйским подходом создавали такой цех в совхозе «Симбирский». Он строился не по типовому проекту, а так, как руководители хозяйства считали нужным. После первой зимовки его усовершенствовали, и сейчас он готов к работе. Заканчивается строительство такого цеха в колхозе «Красный путиловец». Животноводы уверены, что он будет работать и существенно облегчит их труд. А вот в Нижегородской бригаде колхоза «Азат Себер» кормоцех уже несколько лет стоит как немой укор бездумному подходу к проблеме подготовки кормов.

Колхозники говорят, что его создавали по частям. Построили одно помещение, смонтировали оборудование, затем сделали пристройку и снова поставили механизмы. Колхоз понес затраты, и немалые, а толку нет. Говорят, что строили его по типовому проекту. А что это за проект? В помещении приема кормов под транспортерами глубокая яма. Зачем ее делали — никто не знает. Сейчас она, наверное, больше чем на метр заполнена грунтовыми водами. Строительство не доведено до конца, заброшено. По всему видно, что и в этом году цех работать не будет. Говорят, что такая же участь постигла кормоцех в колхозе «Прогресс» и некоторых других хозяйствах.

Слов нет, разнобой в строительстве кормоцехов большой не только в Ижморском районе, но и в области. Поисков много, а удачных находок не очень. Но есть же цехи, которые удовлетворяют требованиям животноводства. Видимо, районному штабу по животноводству совместно с инженерной службой и строителями следует внимательно изучить накопленный опыт, найти лучшие варианты и выработать каждому хозяйству рекомендацию, как изменить кормоцех, чтобы он прижился, чтобы приносил пользу. Если это не под силу районным организациям, надо просить помощи у областных, обратиться к ученым, но цехи должны работать. Нельзя допускать, чтобы зря пропадали средства, вложенные в их строительство.

А можно ли считать ферму готовой к зиме, если она не очищена от прошлогоднего навоза? Нет, конечно. Между тем большинство ферм района именно в таком состоянии. Естественно, за короткое сибирское лето можно и не успеть все сделать, да и нужные машины есть не во всех хозяйствах. Объективных причин можно найти немало, но это положения не меняет. Территории ферм необходимо срочно очистить от навоза и всякого мусора. Большую помощь хозяйствам в этом деле могут и должны оказать «Сельхозхимия» и «Сельхозтехника». Это тем более необходимо, что все, что накопилось у ферм, ждут поля.

И последнее. Колхоз «Красный путиловец» накопил опыт звеньевой организации труда животноводов. Она дает возможность даже в отдельных коровниках специализировать труд животноводов, разделить коров по группам в зависимости от физиологического состояния. Теперь колхоз идет дальше. Там переходят на цеховую организацию труда. Звеньевая система внедрена на фермах колхозов «Азат Себер», им. Ленина и некоторых других хозяйств, однако не везде. Кое-где к ней еще присматриваются, еще сомневаются в ее целесообразности. А сомневаться нечего. Преимущество такой организации труда доказано практикой. А осень — лучшее время для перехода на такую систему.

Рейдовая бригада газеты «Кузбасс»: В. НАРУТА, телятница совхоза «Ижморский», депутат сельского Совета; **В. КОМЯГИН**, бригадир животноводства колхоза «Красный путиловец», член обкома КПСС; **Г. ЗАДОРОЖНЫЙ**, корр. «Кузбасса».

Ижморский район.

Советуют специалисты

КАК СОХРАНИТЬ СЕМЕННОЙ КАРТОФЕЛЬ

Формирование клубней картофеля ранних сортов шло в неблагоприятных условиях. Большой недостаток влаги сказался на общем урожае. Жесткие погодные условия оказали влияние и на развитие среднепоздного сорта «берлихинген». Прошедшие в августе дожди уплотнили почву. В хозяйствах, где не рыхлили междурядья, при уборке клубни получали механические повреждения почвенными глыбами. Потому уже сейчас встает вопрос о соблюдении режима хранения. Технологам хозяйств необходимо помнить о лечебном периоде, который длится в течение 10—12 дней после уборки. Клубни нуждаются в подсушивании и залечивании повреждений. Постоянный воздухообмен, повышенная температура до 18 градусов при 90—95 процентах относительной влажности способствуют более активному заживлению ран.

Режим хранения в лечебный период обеспечивают с помощью активной вентиляции. После залечивания клубни постепенно (на 0.5° С в сутки) охлаждают до режима, соответствующего сорту. При хранении сильно поврежденного картофеля необходимо температуру снижать на 1°С в сутки. При минусовых температурах наружного воздуха вентилируют его смесью с воздухом хранилища. Недопустимы частые колебания температуры: они нарушают период покоя и ухудшают сохранность клубней. Если хранить картофель при температуре ниже 1°, то посадочный материал теряет семенные качества. Температура выше +5°С способствует быстрому прорастанию и распространению болезней.

Уже сейчас складывается тревожное положение с хранением картофеля там, где его не вентилировали с первых дней засыпки. В этом случае проявляются бактериальные болезни (мокрая гниль, кольцевая гниль, черная ножка). У механически поврежденных клубней при хорошей вентиляции раны закрахмаливаются, а при отсутствии ее идет «запаривание» клубней, и механические повреждения становятся источником бактериальных и грибковых болезней. Деятельность всех возбудителей болезней значительно усиливается в условиях недостаточной вентиляции, а это приводит к повышению температуры и влажности воздуха. В этих условиях клубни могут сгнить полностью за неделю.

В основной период хранения температура в слое насыпи доводится путем активного вентилирования наружным воздухом при его расходе 50—60 м³/час на одну тонну до постоянной. Вентиляторы должны работать по 30—40 минут с перерывами на 2—3 часа. После окончания периода охлаждения клубней наступает самый ответственный период в хранении картофеля. При этом следует учитывать, что различные сорта картофеля требуют различных режимов хранения. Так, например, сорт «берлихинген» лучше хранится и долго не прорастает при температуре +1,5—+2°С. Сорта «приобский» и «кемеровский» — наиболее нежные, их надо хранить при температуре +3—+4°С. При этом относительная влажность не должна быть ниже 85 и не выше 95 процентов.

В зимний период при промерзании потолка, отпотевании верхнего слоя насыпи сверху картофель накрывают соломенными матами или мешковиной, которые по мере увлажнения убирают и заменяют сухими. Для этой же цели ставят ящики с негашеной известью-пушенкой. Потолок тоже надо постоянно просушивать, чтобы не образовался конденсат.

Ежедневно на протяжении всего периода хранения следят за температурным режимом в хранилище (снаружи и внутри насыпи) и за относительной влажностью воздуха.

Результаты измерений записываются в журнал. Очаги загнивших, подмороженных, проросших клубней удаляются. Если в партии семян по результатам клубневого анализа окажется больных клубней 10 и более процентов, то необходимо провести переборку. В каждом хозяйстве должно быть выделено ответственное лицо за хранение картофеля.

Постоянный контроль за состоянием хранения — залог высокой сохранности семенного материала к посадке.

В. БУРЕНОК, заместитель директора по научной работе областной сельскохозяйственной опытной станции.

Ю. ГОРБАЧЕВА, заведующая лабораторией картофеля.

Кемеровский район.

Его уважают в селе

Иван Степанович Сафонов — слесарь коммунального хозяйства разреза «Кедровский». Уже восьмой сезон он приезжает в совхоз «Барановский» с полевым сварочным аппаратом, без которого хозяйству трудно пришлось бы в страдные дни сенокоса и уборки урожая.

Иван Степанович заслужил всеобщее уважение селян. Помнится, как-то на ферму прекратилось поступление воды. Телят поить нечем. На помощь пришел городской посланец. До поздней ночи он трудился на ферме. И так было не раз.

— Иван Степанович — человек работящий, душевный, мастер сварочных работ, — с уважением говорят о нем сельские жители.

Н. КУБЫЛИНСКИЙ, учитель.

Кемеровский район.

Стройки особой важности

ПЕРЕД ПУСКОМ

Время, оставшееся до пуска второй очереди Чистогорского свинокомплекса, считают на дни. Три корпуса из четырех уже сданы заказчику и функционируют. Ввод в эксплуатацию последнего, четвертого, позволит комплексу в недалеком будущем производить 12 600 тонн мяса в год.

Этот год для строителей Новокузнецка оказался очень напряженным. Комплекс второй печи на электростали-2, сталепроволочный цех на Запсибе, Чистогорский свинокомплекс — вот три важнейших государственных объекта. Все три — пусковые этого года. Только на электростали-2 надо было подготовить фронты работ для смежников на 13 миллионов рублей. Что и говорить, не просто осилить такие объемы. Однако...

Невдалеке от Чистогорска расположены корпуса второй очереди свинокомплекса. Каждый — 300 на 80 метров. Это почти два с половиной гектара под крышей. В прошлом году введена в строй первая технологическая линия, состоящая из двух корпусов (откорма и репродукции) и вспомогательных помещений, обеспечивающих теплоэлектроводоснабжение. В этом году задача — ввести вторую линию в таком же составе. Один корпус, откормочный, сдан и заселен. Осталось завершить работу в корпусе репродукции.

Главный инженер генподрядного треста «Кузнецкпромстрой» В. В. Ткаченко рассказывает:

— Основные строительные работы закончены. В стадии завершения отделка корпуса, устройство керамзитобетонных полов в секторе «А», монтаж систем кормораздачи и автопоения. Ведутся работы по благоустройству территории. В денежном выражении план перевыполнен: вместо 3700 тысяч рублей освоено за восемь месяцев 4217 тысяч. В сентябре к ним прибавилось еще более полумиллиона рублей.

Казалось бы, странное несоответствие: средств израсходовано больше отпущенных сметами, а корпус в строй действующих еще не введен. Но никакого несоответствия здесь нет. Появился целый ряд дополнительных работ, а сметы до сих пор не переутверждены. Есть изменения в проекте. В уже действующих корпусах применяется бесканальная система навозоудаления. Она действует, но не совсем так, как хотелось бы. Поэтому заказчик попросил перепроектировать эту систему с бесканальной на канальную. Только это повлекло за собой удорожание работ более чем на 500 тысяч рублей. А всего для полного ввода корпуса в действие потребовалось дополнительно около полутора миллионов.

Это не единственная трудность, с которой столкнулись строители, завершая вторую очередь свинокомплекса. Долгое время не могли приступить к устройству кровли. Все лето ощущалась острая нехватка битума. Буквально в последние дни получили причитающееся по сентябрьским фондам.

Пожалуй, главное, что сдерживало темпы, — это то, что объект очень трудоемок. При помощи механизма возведены лишь каркасы основного корпуса и вспомогательных помещений. Все остальные работы из-за низких потолков пришлось выполнять вручную, практически без помощи техники. Вспомнили и времена первых пятилеток и потрудились так же самоотверженно. И все же сил одной только генподрядной ПМК-1 треста «Кузнецкпромстрой» явно не хватало.

Наметилось отставание от графиков производства работ. Требовалось больше рабочих рук. Пришлось маневрировать, перебрасывать силы с менее важных объектов на свинокомплекс. Сейчас рабочих и инженерных кадров в достатке. Всем есть дело. А работать новокузнецкие строители умеют. Бригада И. А. Ерохина из СУ-11 треста «Кузнецкпромстрой» за один месяц смонтировала здания над тремя артезианскими скважинами.

Рабочие бригад Н. П. Костылева и В. Н. Назимова из СУ-2 вынуждены на носилках переносить раствор за 200—300 метров. Однако никто не жалуется. Все делается даже весело, почти бегом. Работы на устройстве керамзитобетонных полов в секторе «А» близятся к завершению.

Так же вручную доставляют кирпич для кладки межсекционных перегородок. Здесь отличается бригада А. Г. Гиятулина из ПМК-1. Достаточно сказать, что в первом и втором кварталах этого года ее коллектив был признан лучшим по качеству работ в Главкузбасстрое.

Любо-дорого посмотреть, как работают в корпусе 2 «а» отделочницы, как ловко управляются с устройством сборного и монолитного железобетона рабочие бригады М. И. Афанасенко из СУ-11.

Примеры высокопроизводительного труда можно продолжить. Однако сделать еще предстоит немало. Заказчика в первую очередь беспокоит благоустройство комплекса. Еще предстоит забетонировать и заасфальтировать дороги, наладить наружное освещение, установить ограды, завершить рекультивацию земли на площадке свинокомплекса.

Кроме того, необходимо ввести в строй пять артезианских скважин. Предстоит завершить работу на устройстве третьей нитки коллектора очистных сооружений.

— Конечно, главная проблема сегодня — время, — говорит В. В. Ткаченко. — Меры для ускорения работ мы приняли. Благоустройство поручили специализированному строительно-монтажному управлению № 33 «Союзспецтяжстроя», остекление корпуса — строителям треста «Новокузнецкстрой». Пришли к нам на помощь 150 студентов Сибирского металлургического института им. Серго Орджоникидзе. Положение, конечно, сложное, но люди настроены по-боевому. И время, оставшееся до пуска комплекса, все мы — и рабочие, и инженеры — считаем на дни.

В. ЕРМОШИН, спец. корр. «Кузбасса».

Новокузнецк.

НОВОСТИ СОБЫТИЯ ФАКТЫ

Мариинский район

Из личных подсобных хозяйств

Население района успешно выполнило годовое задание по продаже излишков молока государству.

На начало сентября на приемные пункты от тружеников сел поступило 7213 центнеров молока — 106,1 процента к заданию. Против прошлогоднего закупки возросли почти в два раза.

Особенно отличились жители Большеантибесского сельсовета, сдавшие 769 центнеров молока — 100 процентов к заданию. На каждую корову здесь закуплено по 338 килограммов молока.

Закуп молока повсеместно продолжается.

Награды народным контролерам

16 активистов народного контроля награждены Почетными грамотами союзного, республиканского и городского комитетов народного контроля.

Почти полтора десятилетия возглавляет головную группу народного контроля в совхозе-техникуме главный экономист М. Н. Симанчева. Она награждена почетным знаком «За активную работу в органах народного контроля СССР», а руководимая ею группа отмечена Почетной грамотой республиканского комитета народного контроля.

В том, что совхоз-техникум — передовой в районе, немалая заслуга дозорных.

Клуб на колесах

Члены агитбригады ДК им. Горького — желанные гости хлеборобов.

Клуб на колесах продолжает свой маршрут. Самодеятельные артисты выступили с концертами в совхозах «Благовещенский», «Малопесчанский», «Берикульский», «Авангард».

Дружными аплодисментами встречают зрители выступления артистов из народа.

П. ГЕРАСИМОВ.

Юргинский район

Программа на пятилетку

Пленум райкома КПСС обсудил задачи коммунистов и всех трудящихся района по решению продовольственной программы.

В мероприятиях, принятых пленумом, предусмотрены большая организационно-партийная работа, идеологическое обеспечение программы. Намечены конкретные задачи земледельцев, животноводов, строителей на пятилетие.

Решение продовольственной программы даст возможность значительно увеличить производство зерна, овощей, продуктов животноводства.

Зябь вспахана

Коллектив XXI партсъезда первым в районе завершил осеннюю подготовку почвы.

Победу обеспечили два семейных экипажа, работающих на тракторах К-700. Машины трудились в две смены. Одну из них водили коммунист Н. К. Палагин с сыном Михаилом. Вторым трактором управлял Н. Я. Фролов, а сменщиком у него был сын Сергей, комсомолец. Он в этом году впервые сел на трактор.

Два агрегата поднимали за сутки до 85 гектаров зяби вместо 49,2 по норме.

Спасибо за труд

Райком КПСС и исполком районного Совета народных депутатов поздравили механизатора совхоза «Новоромановский» А. Д. Чахлова с большой трудовой победой. С начала сезона он намолотил пять тысяч центнеров зерна.

Отличных показателей добился комбайнер совхоза «Лебяжье» В. Д. Синнер. На его счету 5 173 центнера. Сейчас В. Д. Синнер помогает убирать урожай земледельцам совхоза «Новоромановский». Между знатными механизаторами идет упорная борьба за первенство в районном соревновании.

Г. ЗАДОРОЖНЫЙ,
корр. «Кузбасса».

На идеологические темы: опыт, поиск

ДОБРЫЙ ПОМОЩНИК РАЙКОМА

ВРЕМЯ требует от партийных работников, идеологических кадров активнее преодолевать в политико-воспитательной деятельности шаблоны и стереотипы, последовательно соизмерять свои организаторские и воспитательные усилия с новыми задачами. Об этом говорится в документах XXVI съезда КПСС, постановлении ЦК КПСС «О дальнейшем улучшении идеологической, политико-воспитательной работы», материалах Всесоюзного и зональных совещаний идеологических работников.

Усилия одних лишь штатных работников отдела пропаганды и агитации не дадут желаемого результата. Надежными помощниками партийных комитетов стали идеологические комиссии, созданные при райкоме партии и 15 парткомах крупных предприятий района. Они объединяют около 200 человек.

Наиболее подготовленные активисты и организаторы с различных участков народного хозяйства в составе идеологических комиссий обеспечивают комплексность и целенаправленность политико-воспитательной работы райкома партии, первичных партийных организаций среди различных категорий трудящихся, населения, молодежи.

Самых добрых слов заслуживает деятельность в идеологической комиссии членов райкома партии В. Д. Алексеева — управляющего трестом «Электросибмонтаж», Ю. А. Захарова — доктора наук, профессора, ректора Кемеровского государственного университета, В. Ф. Колесникова — секретаря парткома Кузбасского политехнического института, Г. А. Балашова — секретаря парткома Кемеровской ГРЭС, Н. Э. Касаткиной — кандидата педагогических наук, заведующей лабораторией НИИ школ, Н. Я. Ляхова — режиссера театра оперетты, заслуженного работника культуры РСФСР, Г. А. Кокорина — старшего преподавателя филиала Московского финансово-экономического института. Эти люди имеют большой опыт воспитательной работы, обладают творческим подходом к делу, пользуются авторитетом.

Работа идеологической комиссии нашего райкома планируется на три года — отчетный период. Заседания проводим раз в квартал. Для лучшей организации комиссия подразделена на секции. Организационная структура предусматривает координацию деятельности по основным направлениям идеологической работы.

Такое построение делает гибкой, легче обозримой и управляемой систему руководства. К тому же специализация членов идеологической комиссии просто необходима, позволяет более полно использовать потенциальные возможности каждого активиста. Все члены нашей комиссии распределены по секциям — марксистско-ленинское образование, массово-политическая работа, военно-патриотическое воспитание, работа с учащейся и студенческой молодежью, совет по наглядной агитации, совет общественности для координации работы по месту жительства, штаб выходного дня, группа, которая изучает общественное мнение и ведет социологические исследования. Аналогичные секции созданы в идеологических комиссиях производственного швейного объединения «Томь», электротехнического завода, хлебокомбината, мясокомбината, института ГПИ «Проектавтоматика», треста «Кемеровогражданстрой», Кузбасского политехнического института.

На заседаниях комиссии обсуждаем наиболее актуальные и острые проблемы. Проанализировали, например, как редакции многотиражных газет «Электромотор» и «Труд строителя» помогают распространению передовых починов, практику проведения идеологических рапортов на Кемеровской ГРЭС, состояние трудовой дисциплины и текучести кадров на заводе электромонтажных изделий. Намерены изучить состояние трудового воспитания детей в дошкольных учреждениях производственного объединения «Кузбассэлектромотор», систему работы политинформаторов и агитаторов, пропагандирующих решения XXVI съезда КПСС в горплодоовощторге и производственном объединении «Пушинка», действенность наглядной агитации.

Рассматривая состояние трудовой дисциплины, текучести кадров на заводе электромонтажных изделий, члены идеологической комиссии вскрыли серьезные упущения партийной организации завода в этом направлении. Проверка, проведенная накануне, показала, что на заводе фактически бездействуют товарищеский суд, советы профилактики, наставников мастеров. Партийная, профсоюзная и комсомольская организации не всегда давали принципиальную оценку случаям нарушений трудовой дисциплины. Идеологическая комиссия помогла партбюро определить систему мер, направленную на повышение активности всех организаций и служб.

Наиболее плодотворно, на наш взгляд, работает секция марксистско-ленинского образования. Вместе с районным методическим советом она обобщает опыт пропагандистов, смотрит, как они используют наглядные пособия и технические средства, выполняют творческие планы. Члены секций, анализируя организаторскую и политико-воспитательную работу парткомов РЭУ «Кузбассэнерго» и хлебокомбината по изучению материалов XXVI съезда КПСС в системе марксистско-ленинского образования, оказали в этом деле практическую помощь пропагандистам, партийным комитетам.

Секция курирует учебу начинающих пропагандистов в школе молодого пропагандиста, созданной при райкоме партии. Руководит ею кандидат исторических наук А. Т. Макаева. Занятия проходят на предприятиях, в организациях и учреждениях, у лучших пропагандистов.

За воспитательную работу в микрорайонах отвечают 18 головных парторганизаций, а всего их у нас более 200. Идеологическая комиссия осуществляет взаимодействие, координирует усилия всех организаций. Проверки показали, что агитаторы по месту жительства зачастую ограничиваются лишь составлением списков в период избирательной кампании. Жители семи микрорайонов недовольны оборудованием агитплощадок, организацией работы с детьми. Эти проблемы обсуждены недавно на пленуме райкома КПСС и намечены пути их решения.

Секция по работе с учащейся и студенческой молодежью контролировала организацию летнего отдыха пионеров и школьников района, благодаря чему пятнадцать тысяч детей и подростков смогли хорошо, с пользой для себя отдохнуть.

Когда готовился пленум райкома КПСС с повесткой дня о роли руководителей среднего звена как организаторов и воспитателей трудящихся на производстве, рабочая группа идеологической комиссии провела социологическое исследование, изучила общественное мнение. Очень помогли нам в этом ученые, преподаватели вузов, партийные работники. Выяснилось, что большинство опрошенных мастеров в основном удовлетворены своей работой, тогда как первые руководители предприятий — только на треть. 70 процентов рабочих заявили, что мастер участка хорошо знает свое дело. Пленум райкома партии объективно оценил состояние дел, деятельность партийных и общественных организаций в этом направлении, наметил конкретную программу устранения недочетов. При райкоме партии создана двухгодичная школа мастеров.

Члены комиссии участвуют в решении многих важных идейно-воспитательных задач, помогая районной партийной организации в воспитании трудящихся. Однако следует признать, что отдельные формы еще не отработаны, наблюдается дублирование. Не всегда сочетаются аналитические и организаторские функции комиссии. Недостаточно занимается комиссия обобщением, распространением и внедрением передового опыта, о чем шел серьезный разговор на одном из последних заседаний.

Партийная организация района работает над выполнением решений XXVI съезда КПСС, мобилизуя трудящихся на успешное завершение первого года пятилетки. И идеологическая комиссия — добрый помощник райкома партии — привлекает к воспитанию масс широкий актив.

М. ИЛЬЯШЕНКО,
секретарь Центрального райкома КПСС.

г. Кемерово.

ПЯТИЛЕТКА. ГОД ПЕРВЫЙ

ВЫСОКИМИ темпами трудится бригада штукатуров-маляров строительно-отделочного управления № 4 Кемеровского домостроительного комбината, которой руководит Л. И. Шохонова.

Норму выработки коллектив выполняет на 120—130 процентов с хорошим качеством отделочной работы.

НА СНИМКЕ лучшие отделочницы (слева направо): Е. А. Муравьева, Н. Д. Шанирова, Е. А. Карикчеева.

Фото С. Кириллова.

г. Топки.

ИЗ ПОЧТЫ РЕДАКЦИИ

Разговор на одну тему

Ценить и беречь

Наши горожане знают цену хлебу. Многие на собственном опыте убедились, как трудно он достается: побывали на полях, помогая труженикам сельского хозяйства, сами соприкоснулись с нелегким крестьянским трудом.

Наш город в настоящее время потребляет ежедневно хлеба больше на 12—15 тонн против первого квартала этого года. Почему? Неужели в Белове настолько выросло население? Конечно, нет! Не секрет, что владельцы личного скота покупают хлеба больше других. Ясно и для каких целей покупают.

Не могу быть спокойным, когда вижу, как хлеб бросают в мусорные ящики, в урны. Посмотрите на дороги, тротуары и нередко увидите надкусанные булки.

А сколько отходов в столовых и ресторанах! Зачем же брать лишнее?

Надо вести воспитательную работу с теми, кто проявляет неуважение к хлебу. Где, наконец, памятки, плакаты, призывающие к бережному отношению к хлебу? Где беседы в школах на столь важную тему?

Где, скажем, брошюры, рассказывающие о том, какие блюда можно приготовить дома из черствого или высушенного хлеба?

Надо воспитывать в людях понимание того, что беречь хлеб — непременная гражданская обязанность каждого из нас.

...Город еще спит, а на улицах уже появляются машины с надписью: «Хлеб». В булочных полки не пустуют. Это говорит о нашем богатстве. И к нему надо относиться бережно.

С. ЭЛЛЕР,
начальник сбыта хлебокомбината.

г. Белово.

Хлеб — на помойку?

Мы много говорим о ценности хлеба, о трудностях его производства, о его экономии. Да это и естественно: на производство хлеба затрачивается много труда, средств.

Но все ли понимают цену хлебу?

Мне кажется, нет. Не будем далеко ходить за примерами. В пос. Инском г. Белово есть пивной бар. Неплохой бар. Но вот ценить хлеб работники этого заведения не умеют. В любую пору года здесь продается пиво только с закуской. Независимо от того, сколько вы берете пива — кружку, две пять, — все равно должны взять 50 граммов хлеба.

И если человек хочет утолить жажду, он, естественно, хотя и с неохотой, но берет то, что ему предлагают.

Что же дальше? Как известно, хлеб пивом не запивают, он так и остается на столах, затем идет в помойку или его уносят владельцы личного хозяйства на корм свиньям.

Как-то раз я обратился к заведующей баром с вопросом: кто дал указание о такой торговле с нагрузкой? Оказывается, так решила зав. столовой В. Ларионова.

Подумала ли работница общественного питания о ценности хлеба? Сомнительно. Весь секрет кроется в том, что за перевыполнение плана работникам положена премия, и чтобы не упустить ее, посетителей бара заставляют вместе с пивом покупать даже помидоры.

А ведь можно было бы по-настоящему позаботиться о людях. В баре есть кухня, и посетитель мог бы без принуждения взять себе то, что предлагает ему меню. Сейчас же в баре о горячем блюде можно только мечтать.

М. КОЧНЕВ.

г. Белово.

За чистоту водоемов

Мне, рыболову-любителю, много раз приходилось бывать на речке Стрельне, что протекает через совхоз «Зарубинский». Раньше здесь водились даже таймени, не говоря уж об окуне, ельце, щуке. Сейчас Стрельня опустела. И не только потому, что на ней хозяйничают браконьеры, но, главным образом, потому, что совхоз постоянно травит все обитающее в этом водоеме стоками с животноводческих ферм. Да и местные жители скидывают навоз и разный хлам прямо в реку.

Конечно, браконьеров со счетов сбрасывать нельзя. Их частенько можно увидеть на Стрельне с бреднями. Рыбу вылавливают они без разбора — и крупную, и мелкую.

Не лучше обстоит дело с охраной водоемов и в совхозе «Опаринский». На речке Сосновка сделали хороший пруд, но чистая вода в него не поступает: перегной из старых силосных ям совхоз свалил прямо в речку. Теперь вода в пруду закисла и начала цвести. А ведь на берегу пруда живет егерь Декальчук.

Кстати сказать, защитник природы из него никудышный. Вернее будет назвать его браконьером. Так, 22 августа у всей деревни на виду егерь со своей прибывшей в гости родней ставил в пруду сети. И это не первый раз.

Г. ГАНЧУК,
ветеран партии и труда.

Топкинский район.

И отказа нет...

Не сладко приходится жильцам дома № 2 по ул. Железнодорожной. Дело в том, что углы дома промерзают по вертикальным швам. Нам уже надоело обращаться в управление жилищно-коммунального хозяйства объединения «Прокопьевскуголь». В помощи там нам не отказывают, но и палец о палец не ударят, чтобы заделать эти злополучные швы. Третья зима пришла, а во многих квартирах гуляет сквозняк.

А. ГУЛИН.

г. Киселевск.

Юбилей улицы

Необычное торжество состоялось в Таштаголе: трудящиеся города торжественно отметили 50-летие улицы В. И. Ленина.

На центральную площадь города, к импровизированной сцене, украшенной цветами, идут поседевшие ветераны с детьми и внуками, молодожены, школьники. На фасадах домов горят цифры — 1931—1981, в центре — красная гвоздика.

В 1931 году здесь, где проводится это торжество, были непроходимые болота, шумела вековая тайга, с гор текли ручьи. В ту пору в эту глухомань приходили лесорубы охотиться на диких зверей. Позже именно здесь стояли палатки геологов, изыскателей, а потом вырос небольшой поселок.

Об истории улицы рассказывают на празднике старейшие жители города Иван Семенович Шеин, Валентина Федоровна Яковенко, а также те, кто принимал у них эстафету, строил улицу. Много теплого и радостного могут сказать о своей улице прославленный горняк, кавалер многих наград А. Н. Грушевский, учительница единственной тогда школы № 1 на улице Ленина А. К. Айларова, врач Н. Д. Зимина.

А вот стоят ветераны войны, которых провожали на фронт в 1941-м с этой улицы.

Каждому из старожилов посвящается номер концертной программы — участники художественной самодеятельности постарались от души.

Несмотря на дождь и ветер, люди долго не уходят с площади. Так радостно чествовать родную улицу.

А. ПОПОВ.

г. Таштагол.

На контроле — письма читателей

В своем письме в редакцию А. Белорукова поднимала ряд вопросов, касающихся выполнения продовольственной программы. В частности, ее интересовало, как обстоят дела в Прокопьевске. До последнего времени ряд промышленных предприятий не имел своих подсобных хозяйств, не всегда пускаются в дело пищевые отходы предприятий общественного питания.

Председатель Прокопьевского горисполкома Е. Юртаев ответил, что вопросы, поднятые в письме читательницы, злободневны. На пятилетку в городе составлена продовольственная программа. В ней предусматриваются строительство теплиц по выращиванию овощей, производство меда, сооружение новых и расширение существующих свиноферм многими предприятиями города.

Горрайисполкомами стали оказываться значительная помощь населению, содержащему скот и птицу в личном хозяйстве. Многие пенсионеры-горожане приняли нынче активное участие в заготовке кормов в совхозах и колхозах или в своих организациях и на предприятиях, откуда ушли на заслуженный отдых.

Для упорядочения сбора и распределения пищевых отходов, о чем пишет тов. Белорукова, руководителям предприятий и учреждений доведен дополнительный план сбора и сбыта пищевых отходов.

ОТДЕЛ ПИСЕМ.

СВЕТЛАЯ КОМНАТА

Весной нынешнего года по решению облисполкома объявлен смотр депутатских комнат. Их в нашей области около ста. Цель смотра — активизировать деятельность этих методических центров, увеличить их число, добиться, чтобы они помогали депутатам, работникам Советов в их практических делах, обобщая и пропагандируя опыт лучших депутатов, депутатских групп, постоянных комиссий.

Депутатская комната Плотниковского сельсовета кажется очень светлой. Не потому ли, что часть одной стены отделана белыми декоративными плитками, на окне тюль, а на другой стене четкая графика деловых материалов?

С указкой в руках появляется хозяйка Валентина Николаевна Фатеева. Взгляд увлеченного человека, милый облик учительницы... Валентина Николаевна — бывший преподаватель. Сейчас она председатель исполкома сельского Совета.

Указка описывает круг, словно соединяя воедино и магнитофон в одном углу, и Почетные грамоты в другом, и плакаты на стене, и книжки на стенде.

— Это наш методический уголок, — тоном экскурсовода говорит Валентина Николаевна. — Здесь заседают постоянные комиссии, группа народного контроля, здесь депутаты ведут прием. Назначение комнаты — научить депутата работать. Вот и литература в помощь молодому депутату. Я сама пришла сюда, не зная, с чего начать. А теперь...

А теперь берем наугад одну из папок с аккуратного стенда. Планы, протоколы заседаний постоянной комиссии по торговле, быту и общественному питанию. Настораживает тягостное предчувствие бумажных мероприятий... Ничего подобного! Вот пункт: «Проверить качество выпечки хлеба». Материалы детальной проверки. Решение исполкома сельсовета. И снова проверка: что выполнено, что нет. Так приоткрывается окошко в мир насущных депутатских забот, весьма поучительных с точки зрения методической и просто жизненно необходимых для большого села.

Доброй выпечкой, отменным вкусом славился когда-то плотниковский хлеб, а тут вдруг пошли нарекания, которым не было конца. Тогда депутаты сельсовета во главе с председателем постоянной комиссии Любовью Васильевной Шмелиной отправились на хлебозавод. Много открылось недостатков. Предприятие оказалось запущенным. Беседовали с рабочими, с руководителями. Поняли: без вмешательства со стороны положение не исправить.

Директора пригласили на заседание постоянной комиссии, потом на заседание исполкома. Решено было сменить руководство. Но это было только начало перемен. Все беды шли от плохой трудовой дисциплины. Члены постоянной комиссии по вечерам, после своей работы, стали дежурить на хлебозаводе. Даже самые что ни на есть пьяницы удивились: «А вы что здесь?» «Да вот дежурим», — слышали миролюбивые ответы. Сначала не верили. Потом наступила очередь удивляться депутатам: стали подтягиваться люди, усовестились. Видели: стараются депутаты, вот и с водой помогли. Не было воды. А причина? В том-то и дело, что никто толком не знал и не пытался узнать, отчего нет воды. А надо было всего лишь задвижку поднять. Вот ведь как бывает.

Организовали на хлебозаводе социалистическое соревнование, помогли наладить воспитательную работу, провели ремонт. И снова радует народ добрый плотниковский хлеб...

А вот папка постоянной комиссии по здравоохранению и благоустройству. Новую для села работу начала эта комиссия. Весной собрали председателей уличных комитетов, договорились уничтожить сорняки, привести деревенские улицы в порядок. В комиссии двенадцать человек. Разошлись они двумя группами, осмотрели результаты усилий жителей, единодушно признали лучшей улицу Весеннюю.

Впервые в селе готовится праздник этой улицы: библиотекарь и зав. клубом со своим активом знакомятся с населением, отыскивают интересных людей, а таковых в Плотникове, большом селе совхоза «Заря», немало — одних Героев Социалистического Труда восемь; есть здесь и примечательные судьбы, и разного рода таланты...

На видном месте в депутатской комнате — наказы избирателей. О чем просил народ? И что сделано? Всего в нынешнем созыве депутаты Плотниковского сельского Совета получили восемнадцать наказов, выполнить удалось пока половину. Читаем: «Улучшить работу котельной». Сделано. Жалоб нет. Уже раз перезимовали. А вот: «Отремонтировать колонки по улице Комсомольской». Колонки исправили, а воды нет. Решили бурить новую скважину, но пока это не удается. Видимо, придется делать на время колодец.

Ремонт магазина, дороги, строительство тротуара, плотины, освещение, замена колодца....

— Самое тревожное? — Валентина Николаевна вздыхает: — Ветхие здания школ, кроме Заринской средней, конечно, у которой прекрасное помещение, клуб в землю врос — с тридцатых годов стоит, никакой ремонт не помогает, ну и больница плохая...

Многое ли может сельский Совет? Большими средствами он не располагает, однако является хозяином территории. Карта Совета на стене — объективная его характеристика: около пяти тысяч населения, десять населенных пунктов, два хозяйства (совхоз «Заря» и колхоз «Заветы Ильича»), школы — средняя, две восьмилетки, три начальные, музыкальная, четыре библиотеки, два сельских клуба и тот самый, что в землю врос, и та самая плохонькая больница, что особо тревожит...

— Когда будет новый свинокомплекс, который сейчас строят, будет и жилье — десять тысяч квадратных метров, станет легче решать многие социальные задачи, — говорит Валентина Николаевна.

Ну, а пока что может сельский Совет? Восемнадцать наказов — это сложные дела, требующие зачастую и средств, и техники, и непростого оборудования. Тут одного желания мало. Недостаточно и горячего энтузиазма. Вот конкретный случай — сооружение двухсот метров канализации. Она нужна была, чтобы не затапливало двор нового детского сада, в сооружении которого принял активное участие депутат сельсовета, директор Плотниковского пивзавода Карл Антонович Циммер.

Сельсовет предложил расположенным на его территории трудовым коллективам такую кооперацию: пивзавод отвечает за трубы, ремонтно-строительное управление дает трактор, хлебоприемный пункт — кирпич, торговые предприятия оплачивают колодцы, а сам сельсовет — укладку труб. Все это и дало возможность соорудить двести метров канализации в течение августа. Подсоединили ее от детского учреждения к системе пивзавода. И проблема решена.

Вот так же появился в селе приличный тротуар. Так появилось многое.

Валентина Николаевна переводит взгляд на доску Почета, на портреты лучших депутатов. Бравый мужчина с усами смотрит вроде как укоризненно. Это управляющий первой фермой совхоза «Заря» Борис Иванович Кабаржицкий. Коммунист, член исполкома сельского Совета, он руководит комиссией по борьбе с пьянством. Да как руководит! Вот в эту самую комнату водил когда-то человек по двадцать мужчин и женщин. И уж как «гоняли» их члены комиссии, в особенности сам темпераментный Борис Иванович, что повторно редко кто сюда попадал. Примерно сорок процентов его воспитанников вернулись к нормальной жизни. «Пусть даже трое у меня на ферме держатся, — горячо рассудил он, — и то хорошо: есть польза». Задумал депутат провести такое заседание комиссии, где бывшие пьяницы выступят перед сегодняшними.

Пятьдесят пять депутатов избраны в Плотниковский сельский Совет, кроме того, десять — в районный, один — в областной (директор совхоза «Заря», Герой Социалистического Труда Василий Игнатьевич Калин). Среди активных депутатов Герой Социалистического Труда, заслуженный агроном РСФСР Алексей Алексеевич Бондарев. Как только сельский Совет готовит вопрос производственного характера — он тут как тут: всегда поможет, подскажет, а главное, проявит искреннюю заинтересованность в том, чтобы от очередного дела была производству польза...

Вот о чем поведала депутатская комната Плотниковского сельсовета. Осталось сказать, что в этой светлой комнате торжественно регистрируют вступление в брак молодоженов — именно на этот случай магнитофон на тумбочке с традиционным маршем Мендельсона. Бывает это в субботу, раз в месяц. Так же, как и в городе, подъезжают машины, идут невесты в белых платьях, торжественные женихи. Мечтает Валентина Николаевна о том, чтобы шли они к сельсовету по аллее, украшенной кустами сирени. Где же взять такие кусты? Оказывается, в школьном саду, где сама она, биолог, совсем недавно руководила работой ребят. В этом саду мы и прощаемся около великолепных участков осенних астр, которые так любила, работая здесь, Валентина Николаевна Фатеева, нынешний председатель сельского Совета.

Т. АЛЕКСЕЕВА.

Промышленновский район.

СОБЫТИЯ ЗА РУБЕЖОМ

Покушение на Садата

КАИР, 8. (ТАСС). В египетской столице было совершено покушение на президента Садата во время военного парада по случаю дня вооруженных сил.

По сообщению каирского радио, огонь по трибуне, где находился президент, был открыт группой солдат, принимавших участие в параде. Садат ранен. Вместе с министром обороны Абу Газалей, который также получил ранение, он был срочно эвакуирован на военном вертолете в госпиталь.

ЛОНДОН, 8. (ТАСС). Как сообщает агентство Рейтер, Садат умер в госпитале в результате полученных ранений. Об этом заявил представитель канцелярии президента.

КАИР, 8. (ТАСС). Здесь приняты дополнительные меры безопасности. Усилена охрана у ряда правительственных учреждений. Войсками безопасности окружено здание египетского радио и телевидения, около него выставлены бронетранспортеры с расчехленными пулеметами.

Вице-президент АРЕ Мубарак созвал экстренное заседание кабинета министров.

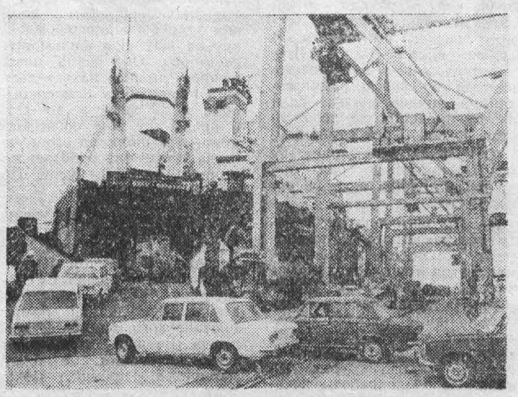

По законам сотрудничества

Сотни тысяч тонн народнохозяйственных грузов для Республики Куба отправлено в этом году из Ленинградского морского торгового порта. Это различные промышленные товары, станочное оборудование, сельскохозяйственные машины.

НА СНИМКЕ: автомобили для братской Кубы.

Фотохроника ТАСС.

Подавление инакомыслия

ВАШИНГТОН, 8. (ТАСС). Рейгановская администрация в попытке сломить нарастающее в США сопротивление ее милитаристскому курсу решила бросить на подавление инакомыслия в стране все силы американских спецслужб.

Информационное агентство АП сообщает, что Рейган направил в конгресс для ознакомления проект президентского указа, которым значительно расширяется сфера действий ЦРУ в проведении «внутренних операций» по слежке за американскими гражданами и общественными организациями в США. Теперь, помимо американской охранки — ФБР, на которое возложена главная роль в слежке за американцами, этим делом будет заниматься и шпионское ведомство.

Как отмечает телекомпания Си-би-эс, ЦРУ будет позволено осуществлять неограниченную слежку за всеми, кого управление сочтет «неблагонадежными». Таким образом, президентский указ фактически санкционирует нарушение Центральным разведывательным управлением основополагающих конституционных прав рядовых американцев.

Газета «Нью-Йорк таймс» добавляет, что в целях расширения сбора сведений о «подозрительных» американцах агенты ЦРУ теперь смогут не отставать от своих «коллег» из ФБР в таких операциях, как вскрытие личных писем граждан, засылка в различные общественные организации шпионов и провокаторов. Указ обеспечивает полную бесконтрольность подобных противозаконных деяний — руководство ЦРУ освобождается от необходимости информировать кого-либо, в том числе и конгресс, о преступлениях, совершаемых агентами «по служебной потребности».

Шпионское ведомство вместе с ФБР, так сказать на законном основании, открыто, а не тайком, как прежде, будет подслушивать телефонные разговоры. Его агенты смогут беспрепятственно рыться в личной переписке американцев, врываться без всяких судебных предписаний в их жилища, устраивать там обыски, устанавливать подслушивающие устройства.

Указ Рейгана является очередной репрессивной мерой нынешней администрации, фактически объявившей тотальную войну инакомыслию любого рода.

К положению в Польше

ВАРШАВА, 8. (ТАСС). Газета «Жолнеж вольности», комментируя обсуждаемый на гданьском сборище «Солидарности» проект «программы», делает вывод, что это «документ не профсоюза, а политической партии, стремящейся к захвату власти». В нем ставятся идеологические, политические, социальные и даже внешнеполитические задачи, что как раз присуще политической партии.

Характерно, отмечает далее газета, что деятели «Солидарности» стремятся уверить общественность, будто у ПОРП и правительства нет никакой программы вывода страны из кризиса, совершенствования управления экономикой, решения политических и социальных проблем. Они хотят таким образом подвести к выводу о необходимости смены власти.

В проекте «программы», указывает «Жолнеж вольности», отчетливо вырисовывается намерение установить в Польше новый политический строй.

Предлагаемая форма государственной власти содержит в себе буржуазные, либеральные, анархистские, космополитические, религиозные и другие взгляды. Предусматривается также, что власть в таком государстве должна осуществлять «Солидарность», что полностью противоречит соглашениям, подписанным правительством и «Солидарностью» в прошлом году.

Газета обращает внимание на то, что авторы «программы» старательно избегают слов «социализм», «социалистическая Польша», «социалистический строй». Вовсе не случайно, пишет газета, что нынешний проект значительно отличается от «основных принципов» деятельности профобъединения, опубликованных несколько месяцев назад в печати. В том документе не было формулировок, говорящих о политических намерениях «Солидарности», тогда как в нынешнем проекте, представленном гданьскому съезду, где подавляющее большинство делегатов — штатные работники объединения, авторы уже не скрывают своих намерений и амбиций. Таким образом, рядовые члены «Солидарности» оказываются втянутыми в политиканство ее руководителей.

ВАРШАВА, 8. (ТАСС). Как сообщает агентство ПАП, уполномоченный правительства по вопросам печати сообщил, что в публикациях различных звеньев «Солидарности» продолжают расширяться масштабы антисоциалистической, антисоветской и антигосударственной пропаганды. Использование профсоюзной полиграфической базы для печатания газет и книг антикоммунистического содержания, констатирует он, стало повсеместным явлением, что вызывает гнев и возмущение как в Польше, так и за границей.

Это явление, подчеркнул далее уполномоченный правительства, достигло таких размеров, что должно стать предметом вмешательства прокуратуры ПНР. Под лозунгами «свободы слова», а также за ширмой «внутрисоюзной публикации» зачастую осуществляется деятельность, наносящая ущерб стране.

В переговорах с представителями «Солидарности» правительственная сторона много раз указывала на недопустимый характер многих публикаций. Деятели профобъединения обещали призвать к порядку редакторов, однако эти заявления остаются голословными. По-прежнему появляются порочащие общественный строй и союзников Польши, агрессивные по своему характеру публикации «Солидарности».

ЧЕХОСЛОВАКИЯ. Около пятнадцати лет собирает старинные часы рабочий из города Бловице Йозеф Шкеда. В его квартире стоят и висят более 70 часов. Многие представляют собой уникальные экземпляры, которым по 130 лет и больше.

Коллекционер любит приглашать к себе гостей к полудню, чтобы «угостить» боем часов.

Фото ТЧК — ТАСС.

Традиционные узы дружбы

«...Живет здесь воинственный, беспокойный народ, жаждущий свободы, который пожертвует всем для того, чтобы ее добиться». Этими словами чешский врач Йозеф Аул закончил свою книгу путешествий по Афганистану, который он посетил в 1920 году.

Первые контакты, сначала в торговле, между Чехословакией и Афганистаном начали осуществляться в тридцатых годах. Так, в 1937 году в Кабуле было открыто совместное чехословацко-афганское общество АБАГ с 50-процентным участием капитала предприятия «Шкода». В том же году был подписан первый чехословацко-афганский документ — договор о дружбе. Дипломатические отношения были в полной мере установлены после второй мировой войны. В 1949 году начало свою деятельность посольство Чехословакии в Кабуле и годом позже афганское в Праге.

В отношениях между двумя странами большое значение имеет экономическое сотрудничество. Социалистической Чехословакией поставлено в Афганистан комплексное оборудование для двух цементных заводов, сушильного и консервного заводов и других предприятий. Кроме того, ЧССР экспортирует в ДРА насосы для оросительных систем, турбины, строительные и дорожные машины, оборудование для больниц, сельскохозяйственные машины, стекло и другие товары.

Афганистан же поставляет в нашу страну свою традиционную продукцию — хлопок, шерсть, масличные семена, изюм, миндаль, орехи, кожу... Годовой товарооборот ныне достигает 28 миллионов долларов, причем импорт и экспорт удалось уже выравнять. Взаимовыгодная торговля из года в год расширяется.

Культурные и научные связи между Чехословакией и Афганистаном осуществляются на основе соглашения о научном, техническом и культурном сотрудничестве. В соответствии с ним в ЧССР обучается большое число афганских студентов по самым различным специальностям. В то же время сотни чехословацких специалистов работали и работают в Афганистане. Например, ими разработана схема троллейбусного движения в Кабуле. Длина троллейбусных линий здесь достигает сегодня 24,5 километра, и на них работают более восьмидесяти троллейбусов чехословацкого производства. В последнее время было решено расширить сеть троллейбусных линий в столице.

Взаимовыгодное сотрудничество между ЧССР и ДРА получило новый импульс в последний год, после начала нового этапа апрельской революции. Недавний визит в Чехословакию генерального секретаря ЦК НДПА, председателя Революционного совета ДРА Бабрака Кармаля явился новым свидетельством успешного развития двусторонних дружественных связей. Чехословакия, ее правительство и народ вновь подтвердили, что твердо стоят на стороне афганского народа в его справедливой борьбе за независимость, суверенитет и территориальную целостность.

С. ГОРСКИН,
чехословацкий журналист.
(АПН).

Прага.

ТВ

9, ПЯТНИЦА

I ПРОГРАММА. **Передачи ЦТ.** 8.00 «Время». 8.40 Утренняя гимнастика. 9.05 В гостях у сказки. «Марья-искусница». Художественный фильм. 10.45 «Очевидное — невероятное». 11.45 Новости. **Перерыв до 14.10.** 14.15 Новости. 14.35 Программа документальных телефильмов к годовщине образования Киргизской ССР. 15.25 Концерт Государственного ансамбля песни и танца Киргизской ССР. 15.55 К национальному празднику Испании. Кинопрограмма. 16.45 «Горизонт». 17.45 «Все живое». Научно-популярный фильм. 18.00 Футбольное обозрение. **Кемерово.** 18.30 «День за днем». **Передачи ЦТ.** 18.45 «Сегодня в мире». 19.05 «Решения XXVI съезда КПСС — в жизнь!». 19.35 «Тропинины». Премьера художественного телефильма. 1-я серия. 21.00 «Время». 21.35 «Тропинины». Художественный телефильм. 2-я серия. 23.00—23.15 «Сегодня в мире». II ПРОГРАММА. **Передачи ЦТ.** 12.00 «Иду на рекорд». Документальный фильм. 12.10 «Шахматная школа». Класс разрядников. 12.40 Основы Советского государства и права. 8-й класс. «Экономическая система СССР». 13.10 «Мой милый Саша...». (Посвящается А. Одоевскому). 14.05 Гомер. «Одиссея». Передача 1-я. **Экран — учителю.** 14.05 Зоология. 7-й класс. «Значение насекомых». 15.30 Музыка. 7-й класс. «Людвиг ван Бетховен». **Перерыв до 18.00. Кемерово.** 18.00 * А. Белинский. «Пятый десяток». Спектакль Московского драматического театра им. А. С. Пушкина. 19.50 Киножурнал. **Передачи ЦТ.** 20.00 «Спокойной ночи, малыши!». **Кемерово.** 20.15 «Всекузбасский кусница». Художественный фильм. 18.00 «Жизнь науки». **Кемерово.** 18.30 «День за днем». **Передачи ЦТ.** 18.45 «Сегодня в мире». **Кемерово.** 19.00 * «Наша почта». **Передачи ЦТ.** 19.20 «Пусть сбудутся твои мечты, Мигель!». Премьера документального телефильма. 19.55 «Два дня из жизни Виктора Кингисеппа». Художественный телефильм. 2-я серия. 21.00 «Время». 21.35 «Музыка театра, кино, телевидения». 23.20—23.30 Новости. II ПРОГРАММА. **Передачи ЦТ.** 12.00 «Горы и город». Научно-популярный фильм. 12.10 Д. Байрон. Страницы жизни и творчества. 12.40 История. 7-й класс. «Киевская Русь». 13.10 «Звездочет». Телевизионный журнал. Экран — учителю. 13.55 М. Ю. Лермонтов. «Песня про купца Калашникова». 7-й класс. 14.20 Физика. 7-й класс. «Изменение агрегатных состояний вещества». 14.50 История. 4-й класс. «В крепостной деревне». 15.20 «Русское искусство». Резьба и роспись по дереву. 15.50 Научно-популярный фильм. **Перерыв до 18.00. Кемерово.** 18.00 * «По дорогам идут машины». «Авто-81». Конкурс знатоков правил дорожного движения. **Передачи ЦТ.** 19.00 В. Моцарт. Дуэт для скрипки и альта. **Кемерово.** 19.20 «Концерт артистов Новосибирского государственного академического театра оперы и балета». **Передачи ЦТ.** 20.00 «Спокойной ночи, малыши!». **Кемерово.** 20.15 * «Неиссякаемый родник». Выступают фольклорные ансамбли области. 20.50 «В этом что-то есть». Научно-популярный фильм. **Передачи ЦТ.** 21.00 «Время». 21.35—00.35 «Прощание с миром». Многосерийный художественный телефильм (ГДР). 1 и 2-я серии.

Р 9, ПЯТНИЦА

6.40 Прогноз погоды. 6.42 Программа передач. 6.43 Новости Кузбасса. 6.58 Прогноз погоды. 7.50 Объявления (по горсети). 7.58, 8.25 Прогноз погоды. 8.27 Обзор газеты «Кузбасс». 8.35 М. Тарнвердиев. «Мы с тобой, товарищ». Цикл песен на стихи М. Светлова. 11.15 «Радиодисколуб». Музыкальная передача. 14.35 И. Бунин. Рассказы. 18.15 «Строительство: сроки, качество». Сквозной подряд бригады Н. Я. Войтова. 18.35 Новости Кузбасса. 18.50 Обзор событий культурной жизни. 18.58 Прогноз погоды, программа передач на 10 октября.

ПРОГРАММА ТЕЛЕВИЗИОННЫХ ПЕРЕДАЧ НА НЕДЕЛЮ

ЦТ СССР

12 ОКТЯБРЯ, ПОНЕДЕЛЬНИК

I ПРОГРАММА. **Кемерово.** 18.30 * Для детей. «Держись, поросята!». Спектакль Красноярского ТЮЗа им. Ленинского комсомола. 19.25 Мультфильм. 19.35 * «День за днем». 19.50 * «Трудный уголь Кузбасса». В передаче принимает участие член ЦК КПСС, первый секретарь Кемеровского обкома КПСС Л. А. Горшков. 20.20 «Осенний марафон». Художественный фильм. 21.50 * Спортивная неделя. 22.10 * Концерт квартета «Явир».

13 ОКТЯБРЯ, ВТОРНИК

I ПРОГРАММА. **Передачи ЦТ.** 8.00 «Время». 8.40 Утренняя гимнастика. 9.05 В гостях у сказки. «Марья-искусница». Художественный фильм. 10.45 «Очевидное — невероятное». 11.45 Новости. **Перерыв до 14.10.** 14.15 Новости. 14.35 Программа документальных телефильмов к годовщине образования Киргизской ССР. 15.25 Концерт Государственного ансамбля песни и танца Киргизской ССР. 15.55 К национальному празднику Испании. Кинопрограмма. 16.45 «Горизонт». 17.45 «Все живое». Научно-популярный фильм. 18.00 Футбольное обозрение. **Кемерово.** 18.30 «День за днем». **Передачи ЦТ.** 18.45 «Сегодня в мире». 19.05 «Решения XXVI съезда КПСС — в жизнь!». 19.35 «Тропинины». Премьера художественного телефильма. 1-я серия. 21.00 «Время». 21.35 «Тропинины». Художественный телефильм. 2-я серия. 23.00—23.15 «Сегодня в мире». II ПРОГРАММА. **Передачи ЦТ.** 12.00 «Иду на рекорд». Документальный фильм. 12.10 «Шахматная школа». Класс разрядников. 12.40 Основы Советского государства и права. 8-й класс. «Экономическая система СССР». 13.10 «Мой милый Саша...». (Посвящается А. Одоевскому). 14.05 Гомер. «Одиссея». Передача 1-я. **Экран — учителю.** 14.05 Зоология. 7-й класс. «Значение насекомых». 15.30 Музыка. 7-й класс. «Людвиг ван Бетховен». **Перерыв до 18.00. Кемерово.** 18.00 * А. Белинский. «Пятый десяток». Спектакль Московского драматического театра им. А. С. Пушкина. 19.50 Киножурнал. **Передачи ЦТ.** 20.00 «Спокойной ночи, малыши!». **Кемерово.** 20.15 «Всекузбасский рейд экономии». Использование вторичного сырья. 20.45 «Девушка с обложки». Документальный телефильм. **Передачи ЦТ.** 21.00 «Время». 21.35—23.10 «Последний гайдук». Художественный фильм.

14 ОКТЯБРЯ, СРЕДА

I ПРОГРАММА. **Передачи ЦТ.** 8.00 «Время». 8.45 Мультфильм. 8.55 «Тропинины». Художественный телефильм. 1 и 2-я серии. 11.45 Новости. **Перерыв до 14.10.** 14.15 Новости. 14.35 Программа документальных телефильмов к годовщине образования Таджикской ССР. 15.20 Концерт ансамбля народных инструментов Таджикского телевидения и радио. 15.45 «Веселые старты». 16.30 К национальному празднику Народной Демократической Республики Йемен. — Дню революции. Кинопрограмма. 17.15 «Народное творчество». 18.00 «Мы строим БАМ». **Кемерово.** 18.30 «День за днем». **Передачи ЦТ.** 18.45 «Сегодня в мире». 19.00 Выступление ансамбля электромузыкальных инструментов Центрального телевидения и Всесоюзного радио. **Кемерово.** 19.25 Для школьников. Викторина «Моя Родина — СССР». 2-й тур. Передача 1-я. **Передачи ЦТ.** 19.55 «Черный треугольник». Премьера многосерийного художественного телефильма. 1-я серия. 21.00 «Время». 21.35 «Литературное наследство». «Ясная Поляна». Фильм 2-й. 22.30 «Сегодня в мире». 22.45—23.15 Концерт Академического оркестра русских народных инструментов Центрального телевидения и Всесоюзного радио. II ПРОГРАММА. **Передачи ЦТ.** 12.00 «Камские зори». Научно-популярный фильм. 12.10 Лирика В. Брюсова. 12.40 Физика. 9-й класс. «Тепловые двигатели». 13.05 Л. Кассиль. По страницам прозы. 13.50 «Школа и творчество». 14.20 «Моя судьба». 2-я серия. Художественный фильм с субтитрами. 15.45 «Балхаш». Документальный телефильм. **Перерыв до 18.30. Кемерово.** 18.30 «На поле Куликовом». Документальный фильм. 19.05 «Народные песни и танцы». **Передачи ЦТ.** 19.25 «Вместе — дружная семья». 20.00 «Спокойной ночи, малыши!». **Кемерово.** 20.15 Концерт старинной музыки. **Передачи ЦТ.** 21.00 «Время». 21.35 «Олеся». Художественный фильм. 23.00—01.00 Чемпионат СССР по футболу. «Торпедо» (Москва) — «Динамо» (Тбилиси).

16 ОКТЯБРЯ, ПЯТНИЦА

I ПРОГРАММА. **Передачи ЦТ.** 8.00 «Время». 8.40 Утренняя гимнастика. 9.05 «Любимые стихи». 9.35 «Черный треугольник». Художественный телефильм. 2-я серия. 10.45 «Радость, музыка и море». Фильм-концерт. 11.45 Новости. **Перерыв до 14.10.** 14.15 Новости. 14.35 Программа документальных фильмов телевидения социалистических стран. 15.15 Н. Соколов-Микитов. Страницы жизни и творчества. 16.00 «Шахматная школа». Белая ладья. 16.30 «Когда эксперимент завершен». Телеочерк. 17.00 Песни композитора В. Шаинского. **Кемерово.** 18.30 «День за днем». **Передачи ЦТ.** 18.45 «Сегодня в мире». 19.00 К 100-летию со дня рождения Л. А. Фотиевой. «Секретарь Совнаркома Л. Фотиева». Документальный телефильм. 19.30 «Играет гитарист А. Фраучи». Фильм-концерт. 19.50 «Черный треугольник». Художественный телефильм. 3-я серия. 21.00 «Время». 21.35 «Кинопанорама». 23.05—23.20 «Сегодня в мире». II ПРОГРАММА. **Передачи ЦТ.** 12.00 «Идем считать медведей». Документальный телефильм. 12.15 «Ленинский план монументальной пропаганды». 12.45 Басни И. А. Крылова. 5-й класс. 13.15 Музыка Сергея Прокофьева. **Экран — учителю.** 14.00 История. 5-й класс. «Культура Древнего Египта». 14.30 География. 7-й класс. «Полезные ископаемые СССР». 15.00 С. Я. Маршак. Страницы жизни и творчества. 15.50 Научно-популярный фильм. **Перерыв до 18.30. Кемерово.** 18.30 * Для детей. «Приходи, сказка!». 18.55 «Генерал Сабир Рахимов». Документальный телефильм. 19.10 * «Эстафета комсомольских дел». «Вокруг почина». Соревнование комсомольско-молодежных бригад гг. Кемерово и Барнаула. **Передачи ЦТ.** 20.00 «Спокойной ночи, малыши!». **Кемерово.** 20.15 * «Будьте здоровы!». Репортаж из НИИ травматологии. 20.45 «Татарские гармошки». Фильм-концерт. **Передачи ЦТ.** 21.00 «Время». 21.35 «Пусть прилетают чайки». Художественный телефильм. 22.45—01.00 Чемпионат СССР по хоккею. ЦСКА — «Сокол».

17 ОКТЯБРЯ, СУББОТА

I ПРОГРАММА. **Передачи ЦТ.** 8.00 «Время». 8.40 Утренняя гимнастика. 9.05 «Для вас, родители!». 9.35 «Черный треугольник». Художественный телефильм. 3-я серия. 10.45 «Радуга». IV Международный фестиваль телевизионных программ народного творчества. «От моря до реки По». (Швейцария). 11.15 «Советы и жизнь». 11.45 П. Чайковский. Концерт для скрипки с оркестром. 12.20 42-й тираж «Спортлото». 12.30 «Победители». Клуб фронтовых друзей. 14.00 «Сегодня в мире». 14.15 Программа короткометражных художественных телефильмов для детей. 15.10 «В мире животных». 16.10 Программа мультфильмов. 16.30 Концерт артистов балета. 17.00 Беседа политического обозревателя Л. А. Вознесенского. 17.30 «Фридерик Шопен». Премьера телефильма. 18.30—18.45 Перерыв. 18.45 «Терроризм — орудие империализма». 19.30 «Народные мелодии». 19.45 «Мастера искусств». Софико Чиаурели. 21.00 «Время». 21.35 «Красная гвоздика». Концерт Международного фестиваля молодежной песни в Сочи. 23.05—23.15 Новости. II ПРОГРАММА. **Передачи ЦТ.** 14.20 Программа документальных телефильмов о народных промыслах. 15.05 «На арене цирка». 16.05 А. П. Чехов. «Леший». Фильм-спектакль Государственного академического театра им. Е. Вахтангова. 18.30 Молодежный вечер. Встреча с молодыми работниками милиции. 20.00 «Спокойной ночи, малыши!». 20.15 «Здоровье». Научно-популярная программа. 21.00 «Время». 21.35—22.40 «Берегите женщин». Художественный телефильм. 1-я серия.

18 ОКТЯБРЯ, ВОСКРЕСЕНЬЕ

I ПРОГРАММА. **Передачи ЦТ.** 8.00 «Время». 8.40 «На зарядку становись!». 9.05 Концерт Академического хора русской песни Центрального телевидения и Всесоюзного радио. 9.30 «Будильник». 10.00 «Служу Советскому Союзу!». 11.00 «Здоровье». Научно-популярная программа. 11.45 «Утренняя почта». 12.15 «Сельский час». 13.15 «Музыкальный киоск». 13.45 «Пора итогов». Премьера документального телефильма из цикла «Коммунисты». 14.15 А. и П. Тур. «Единственный свидетель». Фильм-спектакль Московского художественного Академического театра Союза ССР им. М. Горького. 16.10 Мультфильм. 16.15 «Клуб кинопутешествий». 17.15 Концерт Государственного академического русского народного оркестра им. Н. Осипова. 17.45 «Международная панорама». **18.30—18.45 Перерыв.** 18.45 «Сегодня — День работников пищевой промышленности». Выступление министра мясной и молочной промышленности СССР С. Ф. Антонова. 19.00 Музыкальная программа к Дню работников пищевой промышленности. 19.40 На экране — кинокомедия. «Воздушный извозчик». 21.00 «Время». 21.35 Девять симфоний Л. Бетховена. Симфония № 4. 22.40 «Оного». Документальный фильм. 23.05—23.15 Новости. II ПРОГРАММА. **Передачи ЦТ.** 14.20 Программа документальных телефильмов к Дню работников пищевой промышленности. 15.10 Фильм—детям. «Новые приключения Дони и Мики». 16.15 «Радуга». IV Международный фестиваль телевизионных программ народного творчества. «Кандийские танцы» (Шри Ланка). 16.45 Международные соревнования по конному спорту. 17.30 «Первые радости». Художественный телефильм. 7-я серия. 18.55 «Киноглаз смотрит в мир». Документальные фильмы XII Московского международного кинофестиваля. 20.00 «Спокойной ночи, малыши!». 20.15 «Любимые твои ученики». Документальный телефильм. 20.30 Концерт Государственного Оренбургского русского народного хора. 21.00 «Время». 21.35—22.40 «Берегите женщин». Художественный телефильм. 2-я серия.

ТЕАТР ДРАМЫ
Сегодня и завтра — премьера ДИКАРЬ. Начало в 19 час. 30 мин.

ФИЛАРМОНИЯ
Большой зал. НАРОДНЫЙ АРТИСТ РСФСР ЛЕОНИД СМЕТАННИКОВ в сопровождении концертного оркестра «ПАНОРАМА». Начало в 18 час. 30 мин. и 20 час. 30 мин. 12—14 октября — АНСАМБЛЬ ПАНТОМИМЫ под руководством и при участии лауреата премии Ленинского комсомола АЛЕКСАНДРА ЖЕРОМСКОГО.

ЦИРК
ДРЕССИРОВАННЫЙ АФРИКАНСКИЙ БЕГЕМОТ ЖУЖА. Дрессировщик — заслуженный артист АзССР ТОФИК АХУНДОВ. БОЛЬШАЯ РАЗНООБРАЗНАЯ ПРОГРАММА ПРИ УЧАСТИИ МАСТЕРОВ СОВЕТСКОГО ЦИРКА. Начало представления в 19 час. 30 мин.

ДОМ КИНО «МОСКВА». Большой зал. Новый цветной художественный фильм КРАХ ОПЕРАЦИИ «ТЕРРОР», две серии (10, 13, 16, 18-30, 21). Малый зал. Хроникальный фильм ЭТИ УДИВИТЕЛЬНЫЕ ЛЮДИ (12, 19). Художественные фильмы: ЕСЛИ БЫ Я БЫЛ НАЧАЛЬНИКОМ (15). УБИТ ПРИ ИСПОЛНЕНИИ (10, 13, 17, 20, 21.50).

«ЮБИЛЕЙНЫЙ». ХОЧУ, ЧТОБ ОН ПРИШЕЛ (10). Новый цветной художественный фильм КРАХ ОПЕРАЦИИ «ТЕРРОР», две серии (12, 15, 18, 20-40).

«КОСМОС». Новый цветной широкоэкранный художественный фильм ОТ ВУГА ДО ВИСЛЫ, две серии (12, 15, 18, 20-30). Художественный фильм ЦВЕТЫ ЛУГОВЫЕ (9, 10, 11, 13, 15, 17, 19, 21).

«ПИОНЕР». АВТОМОБИЛЬ, СКРИПКА И СОБАКА КЛЯКСА (9-30, 11-30, 15-30). МАРТИН И ВОЛШЕБНИК (13-30). ДВА ДОЛГИХ ГУДКА В ТУМАНЕ (17-40, 19-20, 21).

«ОКТЯБРЬ». ЧЕРНАЯ КУРИЦА, ИЛИ ПОДЗЕМНЫЕ ЖИТЕЛИ (15). РАССЛЕДОВАНИЕ (13, 17, 19, 21).

«МЕТАЛЛУРГ». ЭТО МЫ НЕ ПРОХОДИЛИ (14). ЛЕСНЫЕ ФИАЛКИ (16, 18-20, 20-10).

«ПРОГРЕСС». НЕВОЗМОЖНЫЕ ДЕТИ (10, 14). ВЕЧНАЯ СКАЗКА ЛЮБВИ, две серии (11-30, 15-30, 18-10, 20-40).

«ЛУЧ». НОВЫЙ ГУЛЛИВЕР (13). ТРИЖДЫ О ЛЮБВИ (15, 17, 19, 20-50).

ДК СТРОИТЕЛЕЙ. ЗА СПИЧКАМИ (17, 19, 20-40).

ДК имени 50-летия ОКТЯБРЯ. СЕГОДНЯ НА МАНЕЖЕ (11). НАВАЖДЕНИЕ (13, 15, 19). ТОСКА ПО РОДИНЕ (17, 21 — детям смотреть не рекомендуется).

ДК ПРОИЗВОДСТВЕННОГО ОБ'ЕДИНЕНИЯ «АЗОТ». ЛЮБОВЬ — ЭТО ЖИЗНЬ, две серии (16, 19).

ДК ШАХТЕРОВ. ЛЕГЕНДА О СТАРОМ МАЯКЕ (10). СТАРЫЕ ДОЛГИ (14, 16, 18-30, 20-30).

ДК КОКСОХИМЗАВОДА. ПИРАТЫ XX ВЕКА (17-15, 19, 21).

КЛУБ ГРЭС. ПОСЛЕДНИЙ ПОЦЕЛУЙ (17-15, 19, 21).

КЕМЕРОВСКИЙ ЭЛЕКТРОТЕХНИЧЕСКИЙ ЗАВОД
меняет автомобиль «Волга» марки ГАЗ-24 1977 года выпуска на микроавтобусы «Кубанец», УАЗ-452, РАФ или легковой автомобиль УАЗ-469.
Обращаться по тел. 3-27-30.

Кемеровская филармония
БОЛЬШОЙ КОНЦЕРТНЫЙ ЗАЛ
12—14 ОКТЯБРЯ
АНСАМБЛЬ ПАНТОМИМЫ
под руководством и при участии лауреата премии Ленинского комсомола, лауреата всемирных фестивалей молодежи и студентов в Софии, Берлине и Гаване
АЛЕКСАНДРА ЖЕРОМСКОГО
Эстрадно-эксцентрическое представление
«ПРИЧУДЫ МИМА»
Начало в 20 час.

КЕМЕРОВСКИЙ ГОСУДАРСТВЕННЫЙ МЕДИЦИНСКИЙ ИНСТИТУТ
организует очные и заочные подготовительные курсы.
Для зачисления на курсы необходимо подать заявление на имя заведующего курсами и внести денежную плату (на очные—29, на заочные—24 рубля) почтовым переводом по адресу: г. Кемерово, расчетный счет № 14102 в Кировском отделении Госбанка, за курсы.
Квитанция об уплате предъявляется вместе с заявлением. Иногородними заявление и квитанция об уплате высылаются по адресу: 650029, г. Кемерово-29, ул. Ворошилова, 22а, мединститут, подготовительные курсы.
Начало занятий с 1 ноября с. г.
Запись проводится ежедневно, кроме воскресенья, с 9 до 18 часов по адресу: Кировский район, ул. Назарова, 1.
Справки по телефону: 7-11-53.

ВНИМАНИЮ РУКОВОДИТЕЛЕЙ ПРОФСОЮЗНЫХ КОМИТЕТОВ ПРЕДПРИЯТИЙ И ОРГАНИЗАЦИЙ!
Производственное объединение «Кузбассразнобыт» к празднованию Великого Октября предлагает изготовить из материала заказчика искусственные цветы для оформления праздничных колонн, а также нагрудные ленты «Ветеран труда», «Победитель социалистического соревнования» и другие.
Адреса приемных пунктов:
г. Кемерово, ул. 50 лет Октября, 14. Тел. 3-14-66;
г. Новокузнецк, ул. Грдины, 18, тел. 7-14-41;
г. Прокопьевск, проспект Шахтеров, 2, тел. 2-15-06;
г. Междуреченск, ул. Ермака, 2;
г. Осинники, ул. Победы, 18, тел. 37-65;
г. Мыски, ул. Советская, 21, тел. 21-19 (2 звонка);
г. Гурьевск, ул. Ленина, 24, тел. 20-83;
г. Юрга, ул. Кирова, 29, тел. 2-04-18;
г. Березовский, ул. Фрунзе, 11, тел. 2-00-46;
г. Топки, ул. Советская, 37.

ЛЮБИТЕЛЯМ ФУТБОЛА.
На центральном стадионе «Химик»
10 октября состоится игра на первенство СССР по футболу первой лиги класса «А» между командами «Кузбасс» (Кемерово) — «Бустон» (Джизак).
Начало игры в 19 час. Билеты продаются в кассах стадиона.
Дублирующие составы встретятся сегодня в 15 час на стадионе «Химик».

КЕМЕРОВСКОЕ НПО «КАРБОЛИТ»
снимет благоустроенные квартиры для приглашенных специалистов сроком на один — два года без оформления прописки.
Справки по тел. 9-42-73.

Центральный райком КПСС и партийный комитет УВД облисполкома с глубоким прискорбием извещают о смерти участника Великой Отечественной войны, члена КПСС с 1929 года
СУПРУНОВА
Николая Антоновича
и выражают соболезнование родным и близким покойного.

Коллектив редакции газеты «Кузбасс» и правление областной организации Союза журналистов СССР с прискорбием извещают о преждевременной кончине бывшей заведующей отделом редакции, персонального пенсионера, члена Союза журналистов СССР
ЗУБАНЬ
Валентины Ивановны
и выражают глубокое соболезнование родным и близким покойной.

БУДЬТЕ ЗДОРОВЫ, РЕБЯТА!

В предыдущем номере «Кузбасса» мы сообщали о том, что в Кемерове накануне празднования Дня Конституции СССР состоялось торжественное открытие городской детской многопрофильной больницы. Сегодня о ней наш фоторепортаж.

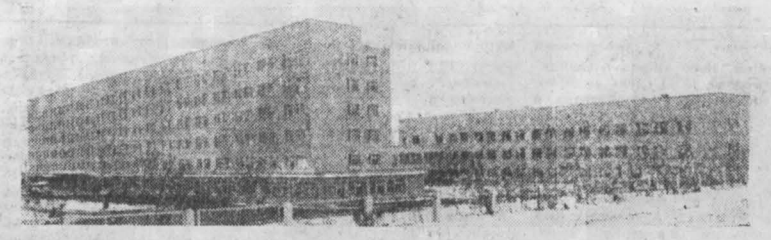

В информации сообщалось также, что больница оснащена новейшим медицинским оборудованием и что рассчитана она на 300 больничных коек. Общая площадь всех помещений больницы составляет 15 тысяч квадратных метров. Простейшие математические подсчеты подсказывают, что на одну койку, которой достаточно всего-то два кв. метра, приходится 50 кв. метров. Это не какие-нибудь пустующие залы, а кабинеты, в которых установлены сложнейшие диагностические приборы, уникальное лечебное оборудование.

Как рассказывает главный врач больницы В. И. Заднепровский, по ходу строительства заявки на поставку оборудования несколько раз пересматривали. На смену новому поступало новейшее. Для примера можно упомянуть хотя бы о таком интересном приборе, как тепловизор. Эта установка может с точностью до сотых долей градуса измерить температуру участков человеческого тела и обнаружить очаги воспалительных процессов. Таких установок в области пока единицы.

В пульмонологическом отделении смонтирован групповой ингаляторий. В практике лечения детей метод групповой ингаляции также применяется впервые.

Вообще когда знакомишься с больницей и поликлиникой, то и дело говоришь слово «впервые».

Скажем, отделение функциональной диагностики. Этот метод «узнавания» состояния человека недавно начали применять в медицинской практике. Он хорошо зарекомендовал себя и теперь (впервые в нашей области) применен для определения функционального состояния мозга, функций внешнего дыхания детей.

Кстати сказать, отделение функциональной диагностики работает уже около полутора лет. Дело в том, что сдача в эксплуатацию детской многопрофильной больницы, как, впрочем, и других масштабных строительных объектов, производилась поэтапно. Весной прошлого года (мы об этом сообщали) вступила в строй первая очередь больницы. В нее вошли поликлиника на 500 посещений в день, стационарное отделение для грудных детей, столовый блок. Предполагалось, что поликлиника будет обслуживать детей части Ленинского района города. Но поскольку отделения функциональной диагностики, лечебной физкультуры, логопедические — единственные, так сказать, в своем роде, то поликлинике приходится расширять рамки своего гостеприимства и принимать детей из других районов города.

Это удивительное зрелище — плавание грудных детей, которое входит в комплекс лечебной физкультуры. Когда нас пригласили посмотреть, как обучают плаванию (подводному тоже) самых маленьких из маленьких, признаться, мы настроились на испытание детским плачем. Как оказалось, напрасно. Столько блаженства было на лицах двух—пятимесячных голопузиков!

По данным Министерства здравоохранения СССР, среди детей, которые занимаются в долговременных массовых школах плавания грудных детей, в 2,7 раза снижена заболеваемость ОРЗ. Благотворно сказывается плавание на укреплении всего организма ребенка. Таких школ в стране существует сейчас 45. Теперь есть она и у нас.

Словом, новая городская детская многопрофильная больница имеет не только большое значение для детей трудящихся областного центра, она должна сыграть заметную роль и в распространении опыта среди других лечебных учреждений Кузбасса. Две детские больницы по аналогичному проекту строятся, в частности, в Новокузнецке.

Мы вкратце рассказали о том, что собой представляет новая больница, но ни слова пока не сказали о тех, кто построил ее. Здесь на славу потрудились бригады каменщиков А. К. Гурского, плотников-бетонщиков И. И. Белоконя из СУ-3 треста «Кемеровогражданстрой», штукатуров С. Е. Словиковой и В. Д. Ехлаковой, маляров А. А. Громилиной и И. И. Беликовой, плотников В. П. Андреева из СОУ-5 этого же треста, В. П. Нуйкина из СУМ-4 треста «Строймеханизация», В. П. Кошелева из «Запсибэлектромонтажа».

За последние годы трест «Кемеровогражданстрой» совместно с субподрядчиками сдали немало объектов, которые радуют горожан качеством строительства. На строительстве детской больницы также проявились лучшие качества наших строителей.

В. УСЛАНОВ.

НА СНИМКАХ: общий вид больницы; управляющий трестом «Кемеровогражданстрой» Б. А. Трупов вручает символический ключ от больницы главному врачу В. И. Заднепровскому; Майя Нигматулина «учится» плавать; идет занятие физкультурой.

Фото Д. Коробейникова.

г. Кемерово.

МОНТАЖНИЦА ИЗ КИНОПРОКАТА

...Зажегся в зале свет. Послышался шум, нелестные слова в адрес киномеханика. Это оборвалась кинолента. Тонкая, хрупкая, блестящая пленка требует к себе осторожного и бережного отношения. Но вот она отработала сто сеансов, пора и в ремонт.

А ремонтируют ее у нас в Белове, в кинопрокате, в монтажном цехе. Это светлое и просторное помещение, где на специальных столах установлены по два вращающихся перемоточных диска, приспособления для склеивания, липкая лента, лампа, баночка с красной краской, ножницы и дупа. Во время перемотки монтажница на ощупь кончиками пальцев определяет повреждение и производит ремонт—склейку, стрижку.

Все работают напряженно. Но особенно выделяется быстрыми, точными движениями рук Раиса Прокопьевна Макарова. В кинопрокате она работает давно, начинала ученицей фильмопроверщицы. Трудолюбие, старание и способности помогли ей в короткий срок сдать экзамены. Ей присвоили четвертый разряд контролера массового позитива, самого высшего по прокату. В любое время Раиса Прокопьевна может заменить товарища по работе. Киномеханики хорошо знают: если фильм проверен ею, то качество показа будет отличным.

С улыбкой вспоминает Раиса Прокопьевна, как она впервые пришла сюда, в кинопрокат:

— Посоветовала эту работу сестра. Пришла, посмотрела: помещение небольшое, коллектив тоже невелик. Все работы выполнялись вручную. На руках носили тяжелые банки с частями фильмокопий, клеили ацетоном, пахло краской. Проработала день — голова кругом. Устала. Но после работы показали нам фильм, и усталость как рукой сняло. На следующий день опять кино смотрели. Так и привыкла. Без кино уже и дня не могу прожить. Втянулась в работу и не замечаю трудностей. Сейчас у нас намного легче работать. Ручной труд отживает свой век. Теперь уже на тележках доставляем сразу все части фильма. Вместо ацетона используем липкую ленту. Помещение расширилось, хотя его еще недостаточно.

Раиса Прокопьевна — первая участница всех общественных мероприятий, неоднократно была призером конкурсов «Лучшая фильмопроверщица». Она взяла повышенное личное обязательство: выполнить месячный план к 27 августа, то есть к празднику Дня советского кино, и выполнила его с честью. И так она работает постоянно, каждый месяц. Поверьте, это нелегко.

Раису Прокопьевну уважают в коллективе. Труд ее оценен по достоинству. Она награждена значком «Отличник кинематографии СССР», медалью «За доблестный труд». Она ударник коммунистического труда, ветеран труда. Ее портрет постоянно на доске Почета. А благодарностей, премий, Почетных грамот—не счесть.

Когда ее спрашивают, за что она любит свою профессию, отвечает:

— Люди любят фильмы. И я делаю все, чтобы продлить кинолентам жизнь.

Г. ШИРЯЙ.

г. Белово.

ПАМЯТИ ТОВАРИЩА

Ушла из жизни Валентина Ивановна Зубань — старейшая журналистка «Кузбасса». Перестало биться беспокойное сердце коммуниста, чьи силы и способности, энергия борца были отданы служению людям.

Родилась В. И. Зубань 12 февраля 1920 года в г. Камень-на-Оби Алтайского края. Ее трудовой путь начался в довоенные годы в сельской школе. Затем она была выдвинута на партийную работу. Вскоре Валентине Ивановне доверили ответственный пост редактора районной газеты «Колхозная жизнь». С этого времени вся жизнь Валентины Ивановны была неразрывно связана с журналистикой.

В газете «Кузбасс» В. И. Зубань работала с 1951 года, заведовала отделами писем, пропаганды, партийной жизни, советского строительства. И всегда главным для нее был человек. Читатели тех лет помнят ее очерки о свершениях кузбассовцев, острые критические материалы, рассказы о коммунистах.

Опытный профессионал, член Союза журналистов СССР, Валентина Ивановна всегда щедро делилась своими знаниями с начинающими журналистами, помогала им обрести свое лицо в газете. Немало сил отдавала она работе с авторским активом.

Принципиальный, деятельный характер Валентины Ивановны снискал уважение в коллективе редакции. Она была членом Центрального райкома КПСС, секретарем партийной организации, председателем местного комитета профсоюза.

Заслуги Валентины Ивановны отмечены медалью «За доблестный труд в Великой Отечественной войне 1941—1945 гг.», премиями областной журналистской организации.

Будучи пенсионером республиканского значения, Валентина Ивановна поддерживала крепкие связи с партийной организацией и коллективом редакции, вела большую творческую и общественную работу.

Глубокую скорбь принесла нам 7 октября весть о тяжелой утрате. Светлая память о В. И. Зубань навсегда сохранится в наших сердцах.

Группа товарищей.

Вести со стадионов

РЕГБИ

Круг чемпионов

К заключительному туру чемпионата СССР среди мастеров первой лиги класса «А» регбисты Сибирского металлургического института подошли, имея в своем активе девять очков. Столько же очков, завоеванных в предварительных играх, было у команды Тирасполя, по семь — у ташкентского «Политехника» и команды «Ташкент-2», по пять — у регбистов Ленинграда и Казани, по три — у Еревана и рижского РАФ.

В первой игре новокузнечане были буквально разгромлены рижанами — 3:22.

Поражение заставило наших парней по-хорошему разозлиться на... себя. Каждый внутренне понимал, что проигрывать больше нельзя, иначе прощай заветная мечта стать чемпионами.

Следующая встреча была с ленинградцами. Нельзя сказать, что первый мяч, забитый новокузнечанином В. Камзоловым, кандидатом в сборную страны, был переломным. Но то, что он озадачил соперников и удивил всех присутствующих болельщиков на матче, — это было точно. Ударом метров с шестидесяти Виктор поразил ворота ленинградцев.

В дальнейшем спортсмены СМИ действовали дружно и победили со счетом 15:9.

Встреча с регбистами Тирасполя была принципиальной. Поединок соперников должен был определить, кто будет лидером чемпионата. Красиво в этой встрече сыграл С. Петин, добывший драгоценные очки команде двумя великолепными заносами мяча за линию соперника. По окончании турнира судейская коллегия отдала наибольшее количество голосов Сергею, признав его лучшим нападающим, а В. Камзолова — сильнейшим защитником. Окончившаяся со счетом 19:3 в пользу кузбассовцев игра фактически определила чемпиона. И наши земляки на встречу с ташкентским «Политехником» вышли с боевым настроем. И после того как они повели в счете — 11:0, поверили, что медали чемпионов у них.

Однако политехники не были обескуражены таким началом. Почувствовав небрежность в игре соперников, они крепко взяли инициативу в свои руки и довели счет до 9:11. Над новокузнечанами нависла угроза поражения. Надо было переломить ход поединка в свою пользу. И вот тут-то выручил команду опять В. Камзолов. Стремительно пройдя по краю, он отдал пас С. Райкову, находившемуся в выгодной позиции, а тот занес мяч за линию. Это дало еще два очка нашей команде, а вместе с ними и победу в матче. Новокузнечане стали чемпионами.

Победа металлургов не случайна. Ветераны команды неустанно заботятся о подрастающей смене. Примером тому служит отличное выступление старших юношей в чемпионате РСФСР. Вместе с тренером В. Камзоловым они удостоены высших наград. Тренер юношей младшего возраста В. Нефедов сумел так подготовить своих питомцев к чемпионату Центрального совета ДСО «Буревестник» и к первенству РСФСР, что они вернулись домой с золотыми медалями. А регбист В. Дмитриев был участником молодежного чемпионата Европы в Испании.

Б. ПРОСКУРИН.

г. Новокузнецк.

ЛЕГКАЯ АТЛЕТИКА

На стадионе «Буревестник» собрались студенты первых курсов высших учебных заведений РСФСР, чтобы провести традиционные соревнования легкоатлетов.

Порадовали мастерством студенты Кемеровского университета. Так, Е. Дементьева установила первый рекорд Российского совета ДСО «Буревестник» в ходьбе на 5 километров и стала чемпионкой в этом виде спорта.

Рекордсменка Кузбасса по прыжкам в высоту Т. Сысуева дальше всех прыгнула в длину — на 594 сантиметра.

И. Кравченко преодолела планку на высоте 195 см и заняла первое место.

В финальном забеге на 100 метров с барьерами Л. Евдокимова и Е. Шпакодраева были соответственно второй и третьей. В командном зачете кемеровчане были пятыми.

г. Курск.

БОКС

152 боксера Российского совета ДСО «Спартак» соревновались в Петрозаводске.

Удачно выступил студент Кемеровского технологического института пищевой промышленности, кандидат в мастера Р. Галявдинов в весе до 48 килограммов. Выиграв все отборочные бои, он встретился в заключительном поединке с двукратным чемпионом Центрального совета общества «Спартак», мастером спорта В. Герасименко из Йошкар-Олы. Незначительно проиграв по баллам более опытному сопернику, кузбассовец занял второе место.

Еще один кемеровчанин А. Орешин (учащийся СГПТУ-61) был третьим призером в этой же весовой категории.

г. Петрозаводск.

ХОДЬБА

В пятнадцатый раз в Магнитогорске проходил пробег Европа—Азия.

Один час 24 минуты 12 секунд—такой результат показал мастер спорта К. Семяреков—выпускник Кемеровского совхоза-техникума. Этот результат позволил ему стать не только первым на дистанции 20 километров, но и превзойти рекорд Кузбасса.

Методист ДЮСШ общества «Урожай», перворазрядница Е. Береснева быстрее всех прошла трассу 5 километров и впервые выполнила норму кандидата в мастера спорта, а юные спортсмены Ю. Астахов и А. Долгих (оба из Кемеровского совхоза-техникума) закончили дистанцию пятым и четвертым соответственно. В командном зачете кемеровчане были вторыми.

г. Магнитогорск.

ФУТБОЛ

ПЕРВАЯ ЛИГА

Сообщаем результаты игр 38-го тура чемпионата страны, состоявшихся в октябре: «Нистру» — «Гурия» —3:0, СКА (Одесса) — «Торпедо» —1:2, «Металлист» — СКА (Киев) —1:0, «Факел» — «Заря» — 2:1, «Бустон» — «Динамо» —0:0, «Трактор» — «Спартак» (Орджоникидзе) —2:1.

Положение команд в турнирной таблице сегодня таково:

	И	В	Н	П	М	О
«Металлист»	38	21	11	6	55-21	53
«Локомотив»	38	17	13	8	52-32	46
«Торпедо»	38	21	3	14	44-39	45
«Колос»	38	17	11	10	58-36	45
«Нистру»	38	16	11	11	46-35	43
«Шинник»	38	16	10	12	53-47	42
«Памир»	38	15	9	14	43-39	39
«Искра»	38	14	11	13	35-34	39
«Факел»	38	15	8	15	39-36	38
«Жальгирис»	38	13	15	10	37-32	38
«Спартак» Кс.	38	13	14	11	40-41	38
«Заря»	38	13	12	13	37-44	38
СКА К.	38	14	8	16	52-60	36
СКА Од.	38	12	13	13	47-40	36
«Металлург»	38	12	13	13	44-39	36
«Гурия»	38	12	11	15	36-42	35
«Карпаты»	38	12	10	16	42-49	34
«Кузбасс»	38	11	11	16	37-42	33
СКА Хб.	38	13	6	19	36-50	32
«Прикарпатье»	38	11	10	17	32-14	32
«Динамо»	38	10	13	15	35-48	32
«Трактор»	39	10	13	16	37-56	32
«Бустон»	38	11	9	18	33-48	31
«Спартак» Ор.	39	9	13	17	24-40	30

ПРЕСТУПНИК НАЙДЕН

Случилось непоправимое. 25 сентября исчезла одиннадцатилетняя Таня Руфина. Поехала записываться в спортивную секцию и не вернулась. Через несколько дней грибник наткнулся на место преступления.

А розыск девочки, расследование преступления уже начались. Из самых опытных работников была создана оперативная группа, возглавил ее заместитель начальника управления уголовного розыска УВД облисполкома Иван Федорович Жилинский.

Круглые сутки работники изучали место происшествия, искали свидетелей, «отрабатывали» микрорайон, где жила Таня. Эксперты - криминалисты провели десятки экспертиз. Поиски увенчались успехом. Подозреваемый стал объектом особенно тщательного изучения, а затем работники уголовного розыска, следователь прокуратуры предъявили ему обвинение в убийстве.

Преступник арестован, следствие по делу продолжается.

УВД облисполкома.

Путешествуйте!

ЩЕДРОЕ СОЛНЦЕ ИНДИИ

Совсем недавно Индия представлялась нам далекой и недосягаемой, а сейчас туда пролегает один из обычных туристских маршрутов. После сибирского сурового климата Индия встретит кузбассовцев щедрым солнцем, синим простором океана, мягкой зеленью курорта Махабалипурам, расположенного на юге страны, в штате Мадрас.

В Бомбее — одном из крупнейших промышленных и портовых городов Индии, путешественники познакомятся с множеством памятников и музеев, среди которых особенно знаменит музей национального героя Индии Махатмы Ганди. Туристы побывают в старинных городах Агре, Бубанешваре, осмотрят уникальные архитектурные памятники, древнейшую обсерваторию с самыми большими в мире солнечными часами, крепости и дворцы правителей из династии Великих Моголов, храмы и мавзолеи. Запомнится и посещение столицы Индии — Дели. Это самый своеобразный и живописный город, где глубокая старина соседствует с современностью. Несколько дней туристы проведут на море в Гоапупуре.

Народ Индии трудолюбивый и гостеприимный. Побывайте в Индии, и вы убедитесь в этом сами.

Кемеровский областной совет профсоюзов предлагает кузбассовцам семнадцатидневное путешествие по Индии в январе 1982 года.

Желающим необходимо срочно позаботиться об оформлении документов.

Справляться по телефону 3-49-86 или 6-28-54.

Р. ШИКОВА,

инструктор отдела советского туризма за границу Кемеровского облсовпрофа.

ДЕТИ И ТЕХНИКА

Как лучше подготовить молодежь к труду и как приобщить ее к уже существующим достижениям науки и техники? Как развивать техническое творчество детей и молодежи, какими возможностями располагают культурно-просветительные учреждения области для решения этих задач? Такие вопросы обсуждались на двухдневном районном показательном семинаре культработников, проходившем в р. п. Яя.

Участники семинара посетили выставки, организованные в районном Доме пионеров: авиамодельную и промышленного моделирования, декоративно-прикладного искусства, фотовыставку, побывали на устном журнале «От идеи до внедрения».

Н. КЕРВЕЛИС.

г. Кемерово.

«ПАНОРАМА» № 41

В сегодняшнем выпуске информационно-рекламного еженедельника газеты «Кузбасс» опубликованы: афиша представлений в Кемеровском цирке, информация о новинках подписных изданий, программа предстоящих телевизионных передач, подборка объявлений учебных заведений «Куда пойти учиться», очередной кроссворд, кулинарные рецепты, объявления читателей «Панорамы», информации «Неизвестная страница», «Бумага из... крабов» и другие.

Закон: право и долг

ДВА СВИДЕТЕЛЯ

Старший кассир Юргинской пристани Н. А. Федорова, придя на работу, заметила трактор, грохотавший во дворе.

«Почему чужой трактор на территории?» — подумала она и стала наблюдать.

Тракторист и молодой человек в джинсовом костюме, поговорив о чем-то между собой, принялись разгружать с прицепа обеденные столы и туалетные тумбочки в упаковке, прятать их за железобетонными плитами.

Надежда Афанасьевна догадалась, что вещи выгрузили краденые, позвонила главному бухгалтеру мебельной фабрики В. П. Игнатьевой. Вскоре оттуда приехали рабочие, забрали мебель, стоимость которой оказалась свыше 200 рублей. Потом были задержаны и те двое — тракторист И. П. Родионов и зольщик мебельной фабрики В. А. Смолярчук. Задержанные вели себя по-разному: Смолярчук признался в краже, Родионов же считал себя только свидетелем.

А дело было так. Смолярчук подменял кочегара, ушедшего в отпуск, дежурил по ночам в котельной. Решил для себя и сестры раздобыть по столу, так как в магазине покупать не хотелось. Благо, во дворе увидел незагруженную мусором тракторную тележку. Вот он и вынес из третьего цеха два стола, положил на тележку и сверху засыпал мусором.

Но под утро к нему в котельную пришли отделочницы Р. И. Пялина и Н. Ф. Дорохина из другого цеха. Стали просить:

— Можно за ограду вынести части от тумбочек?

— Зачем за ограду? — ответил сторож. — Положите на тележку по тумбочке да одну прихватите для меня. Утром увезем.

Утром Смолярчук попросил Родионова вывезти столы и тумбочки через проходную. Тот согласился. И молчал о совершенном до тех пор, пока на фабрике не стало известно о краже.

Смолярчук, Дорохина и Пялина предстали перед народным судом города Юрги и осуждены к различным мерам наказания.

На суде выступили свидетелями Н. А. Федорова и И. П. Родионов. Родионов, фактический соучастник преступления, пытался оправдаться, утверждая, будто на его месте другой человек сделал бы то же самое.

— Не я же крал. А за других не отвечаю.

Его жизненное кредо — обывательское «моя хата с краю». Такой будет равнодушно смотреть, как совершается преступление.

Неслучайным было поведение Федоровой. «Неравнодушный человек», — говорят о ней товарищи по работе. Надежда Афанасьевна — член КПСС, добросовестный работник, активная общественница. Ее твердая жизненная позиция, гражданский долг подсказали, как нужно правильно действовать в конкретной обстановке.

Другой случай, о котором хочется рассказать, тоже произошел в Юрге на абразивном заводе.

Газосварщик «Сибметаллургмонтажа» А. М. Королев пьяный пришел к Г. В. Старцевой на работу, выхватил из кармана нож, угрожал порезать. При виде ножа люди, находившиеся рядом, разбежались, остались только начальник цеха Н. Н. Юдинцев и охранница Н. А. Соренко. Они отобрали нож, скрутили Королеву руки. Преступление было предотвращено, а преступник, ранее судимый за хулиганство, вновь осужден, теперь к шести годам лишения свободы.

И по первому уголовному делу и по второму суд вынес частные определения. На фабрику и завод сообщили о благородных поступках Н. А. Федоровой, Н. А. Соренко, Н. Н. Юдинцева. А в отношении Н. П. Родионова предложено принять меры общественного воздействия.

П. ПАЮСОВ.

г. Юрга.

ПОГОДА

Гидрометбюро сообщает: 9 октября переменная облачность, без осадков, ветер юго-западный 8—13 метров в секунду, температура 9—14 градусов тепла.

В последующие двое суток по области без существенных изменений.

Редактор Н. А. БУРЫМ.

Адрес редакции: 650630, ГСП, г. Кемерово, проспект Октябрьский, 28. Телефоны: приемной редактора 52-32-74, заместителей редактора 52-36-45, 52-52-66, ответственного секретаря 52-33-59. Отделов: партийной жизни 52-55-47, 52-66-22, пропаганды 52-53-23, 52-64-88, Советов народных депутатов 52-62-33, 52-63-22, 52-59-65, культуры 52-54-23, 52-65-47, тяжелой индустрии 52-35-66, 52-51-23, 52-42-01, химической и легкой промышленности 52-39-34, 52-50-45, сельского хозяйства 52-37-33, 52-49-78, 52-44-23, строительного 52-38-23, 52-46-22, 52-45-29, 52-57-67, писем и рабселькоров 52-05-22, 52-06-01, 52-08-29, 52-07-45, 52-03-22, информации и спорта 52-47-45, 52-48-65, иллюстрации 52-14-12, 52-25-23, еженедельника «Панорама» 52-18-78, прием информации 52-34-56, общественной приемной 52-02-10, директора издательства 52-79-10, объявлений 52-69-33, бухгалтерии 52-70-10. Собственные корреспонденты: в Белове 2-29-27, Мариинске 31-20. Междуреченске 2-20-68, Новокузнецке 7-02-04, Прокопьевске 2-17-34, Юрге 2-17-83

ОП 22043. Типография издательства «Кузбасс». Индекс 51901. Заказ № 232.