Пролетарии всех стран, соединяйтесь!

КУЗБАСС

ОРГАН КЕМЕРОВСКОГО ОБКОМА КПСС И ОБЛАСТНОГО СОВЕТА НАРОДНЫХ ДЕПУТАТОВ

Газета основана в январе 1929 года.

№ 230 (17461).

ВТОРНИК, 6 ОКТЯБРЯ 1981 года.

Цена 2 коп.

В НОМЕРЕ

- Партийную работу — на уровень требований времени.
- Рекорды бригады А. И. Булгакова. 1 стр.
- Дорогу — подсобному хозяйству. 2 стр.
- Семинар хоккейных арбитров. 4 стр.

ГОТОВИТЬ КОРМА НА КАЖДОЙ ФЕРМЕ!

Решение есть. А дело?

Заседание парткома проходило шумно. Выступающие не стеснялись называть факты своими именами. Называли и конкретных виновников. И только никто не высказывал свои предложения, хотя секретарь парткома В. М. Ермолюк несколько раз спрашивал: «А что предлагаешь?». Не удивительно, что после заседания один из его участников заметил: «Ну вот, еще приняли одно решение. А толк какой?».

...В то утро в совхоз «Усть-Сертинский» приехала представительная комиссия из района. Цель приезда мне объяснили так: «Надо выяснить пробелы в подготовке совхозных ферм к зиме и, пока есть время, принять необходимые меры».

Комиссия установила, что ни одна из ферм не подготовлена к зиме. Из многих помещений даже не убрали навоз. Небольшие группы ремонтников систематически просиживают без дела из-за отсутствия лесоматериалов. Принятое ранее решение парткома не выполнено. В августе из-за перебоев с доставкой зеленой подкормки снизилась продуктивность мясного скота чуть ли не в два раза по сравнению с июлем. Резко падают удои. Кормушки в летних лагерях так и не были изготовлены, несмотря на то, что партком обязывал хозяйственных руководителей своевременно оборудовать ими стоянки скота. И 450 голов молодняка крупного рогатого скота, около тысячи свиней совхозу просто негде размещать.

Казалось бы, прежде чем принимать новое решение, надо разобраться в том, почему не выполнено предыдущее, найти рациональное решение возникших проблем. Но для этого необходимо было заранее разобраться в обстановке. Привлечь для анализа широкий круг специалистов, может быть, даже собрать постоянно действующее производственное совещание, поговорить об этом на партийных и рабочих собраниях. Словом, серьезно поработать. В совхозе предпочли легкий и простой путь. Понадеялись на зоркий глаз членов районного штаба, на собственную осведомленность. И в результате приняли решение, которое ничего нового не внесло в жизнь коллектива.

Примитивизм подхода к хозяйственному управлению рождает легкие, непродуманные решения. Судите сами: за годы десятой пятилетки совхоз освоил пять миллионов рублей капитальных вложений, а сегодня здесь не знают, где размещать плановое поголовье скота. Этот примитивизм хозяйствования проявился и в предложениях специалистов, сделанных на заседании. При слагающемся невыполнении плана продажи мяса они рекомендуют реализовать 450 голов некондиционного по весу молодняка крупного рогатого скота и 900 поросят другим хозяйствам. А это ставит под угрозу выполнение хозяйством пятилетней программы.

Кстати сказать, и сама проблема размещения скота возникла не потому, что совхоз не мог подготовить помещения, а потому, что здесь не рассчитали силы. Вместо поочередного ввода откормочных площадок стали строить две одновременно. И сегодня ввод их сдерживает недостаток лесоматериалов. Можно приводить много других подобных примеров. Скажем, год назад в совхозе переделали свинарник в коровник, а сегодня ставится вопрос о переоборудовании телятника снова в свинарник, так как негде размещать поросят.

В решениях XXVI съезда партии еще раз подчеркнута необходимость мобилизации творческого потенциала всего нашего общества для решения важнейших народнохозяйственных задач. Для этого, говорится в материалах съезда, необходимо совершенствовать демократизацию управления, активизировать работу общественных институтов, поднять роль рабочих собраний.

В работе парткома совхоза встречается очень много фактов несоблюдения этих важнейших партийных требований. Начнем с того, что роль многих общественных институтов в жизни коллектива принижена. На заседании парткома председатель рабочего комитета Н. С. Павлова прямо заявила, что с июля не подводились на фермах итоги соревнования животноводов. Не выплачивают вознаграждения животноводам за увеличение продуктивности скота, предусмотренные условиями соревнования. Формализм проявляется даже в наглядной агитации. Дорогие красочные стенды, изготовленные в художественных мастерских, здесь просто забывают заполнять.

Объективности ради надо сказать, что в работе совхозной парторганизации есть немало хорошего. Многое сделано здесь, например, по совершенствованию организации и оплаты труда. Переведенные на бригадный подряд коллективы добились в нынешнем году отличных производственных результатов. Совхоз обеспечил себя кормами и вырастил хороший урожай зерновых культур. Уже в прошлом году хозяйство получило прибыль. Есть здесь все возможности для рентабельной работы и успешного выполнения программы пятилетки. Много внимания уделяется проблемам благоустройства сел, развитию жилищного строительства.

И нынешние трудности с переводом скота на зимнее стойловое содержание, с организацией соревнования объясняют сменой руководства. К управлению хозяйством пришли молодые, неопытные люди. Но дело, к сожалению, не в самих организаторах партийной и хозяйственной работы. Они лишь взяли на вооружение те негодные методы, которыми пользовались их предшественники. И в этом, пожалуй, больше виноват райком партии. Увлекаясь оперативным руководством, хозяйственными проблемами, он на второй план относит вопросы сугубо партийной работы.

В. КАРМАНОВ,
корр. «Кузбасса».

Чебулинский район.

НА СНИМКЕ: М. Д. Будникова (справа), доярка совхоза «Чусовитинский», надоившая в сентябре 275 кг молока от каждой коровы при плане 250. Не отстает от нее и подменная доярка Т. И. Сеничева.

Фото В. Грызыхина.

Ленинск-Кузнецкий район.

Возглавляют соревнование

Труженики совхоза «Красный Яр», встав на трудовую вахту в честь Дня Конституции, развернули действенное социалистическое соревнование на всех участках своего многоотраслевого производства. Итоги соревнования убедительны. Совхоз первым в районе справился с уборкой зерновых культур, оперативно и в полном объеме засыпал семена, в эти дни организованно ведет подъем зяби под посев будущего года.

В соревновании животноводов первое место удерживает доярка А. Фурсина, получившая в августе и сентябре высокие удои от своей группы коров. В эти осенние дни стараются не снизить продуктивность молочного стада и ее подруги по работе — доярки Е. Логинова и А. Саромчина. Несмотря на сложный переходный период скота с пастбищ на зимнее содержание, удои в группах передовых животноводов остаются довольно высокими.

Труженики совхоза задались единой целью — успешно выполнить задания первого года одиннадцатой пятилетки.

М. АКИМОВ.

Ижморский район.

С заботой о рационе

Особенность начинающегося сезона зимнего стойлового содержания скота на фермах и комплексах совхозов и колхозов состоит в том, что нынче с особой остротой возникает проблема рационального, максимально эффективного использования кормов. Поэтому так необходимо организовать приготовление кормов перед раздачей их животным. Речь идет не только о приготовлении кормосмесей, но и об использовании всех возможностей выдавать в кормушки полнорационные кормовые смеси, обогащенные белковыми, витаминными и микродобавками.

Именно об этом шел озабоченный разговор на очередном заседании областной сельскохозяйственной комиссии.

Комиссия заслушала сообщение заместителя начальника управления сельского хозяйства облисполкома В. И. Сидорова о ремонте имеющихся и строительстве новых кормоцехов на крупных фермах и молочных комплексах.

В прошлую зимовку на фермах крупного рогатого скота в области действовало 79 кормоцехов. Нынешнее задание — построить 96 новых — выполняется так: в стадии строительства и монтажа оборудования — 80 цехов, введено 16.

Однако многие из тех, что в стадии строительства, очень далеки от запуска в работу. Особенно тревожное положение складывается в Прокопьевском, Ленинск-Кузнецком, Мариинском и некоторых других районах. Оно усугубляется тем, что хозяйства двух первых из названных районов наиболее сильно пострадали от засухи, кормовая база у них очень слабая. Им придется особенно много вводить в рационы скота соломы. Значит, приготовление кормов здесь должно быть на первом плане.

В Прокопьевском районе в прошлую зиму действовал лишь один кормоцех — в совхозе «Севский». Району надо построить к зимовке семь цехов. Ни один из них до сих пор не введен. В совхозе «Зенковский» оборудование кормоцеха смонтировано еще три года назад, но у цеха до сих пор нет... стен.

В Ленинск-Кузнецком районе в наличии пять цехов. Готов к работе один. Остальные четыре пока в хаотическом состоянии. Надо построить еще семь цехов — строят четыре. Несмотря на очевидные преимущества кормоприготовления, многие руководители и специалисты хозяйств этого района все еще скептически настроены к нему.

Неплохо налажено приготовление кормов на свиноводческих фермах треста «Свинопром». Однако в хозяйствах треста есть и молочные фермы. А вот на них кормоприготовление оставляет желать много лучшего. В совхозе «Горскинский», например, построен, оборудован и запущен в работу кормоцех, который можно смело рекомендовать к внедрению во всех хозяйствах. К сожалению, опыт не взяли на вооружение совхозы треста. Кроме «Горскинского», здесь есть еще кормоцехи лишь на двух фермах крупного рогатого скота, да и те примитивные.

Комиссия поставила задачу до 15 октября запустить в работу не менее 56 кормоцехов, построить и сдать в эксплуатацию все запланированные на этот год 96 цехов не позднее конца года.

Решено также завершить перевод на зимнее содержание всех коров, обеспечить их зеленой подкормкой. Комиссия одобрила инициативу коллектива совхоза «Красносельский», решившего вывезти все грубые корма к фермам до 7 ноября.

П. АНОСОВ.

г. Кемерово.

ВРУЧЕНИЕ НАГРАД МЕДИКАМ

Вчера в большой зал обкома КПСС на торжество, посвященное вручению медицинским работникам Кузбасса правительственных наград, собрались представители многотысячной армии медиков области. От имени бюро обкома КПСС и исполкома областного Совета народных депутатов их тепло поздравил член ЦК КПСС, первый секретарь Кемеровского областного комитета партии Л. А. Горшков.

За успехи в развитии народного здравоохранения орденами и медалями СССР ранее были отмечены 2 200 медиков Кузбасса. Сто врачей области носят почетное звание заслуженного врача РСФСР. Более тысячи наших медицинских работников являются отличниками здравоохранения. И вот сейчас, по итогам десятой пятилетки, еще более двухсот врачей, фельдшеров, медсестер, санитарок, фармацевтов удостоены высоких наград Родины.

По поручению Президиума Верховного Совета СССР ордена и медали вручает медикам первый секретарь обкома КПСС Л. А. Горшков.

Орден Ленина засиял на груди врача первой поликлиники областного центра Тамары Александровны Ноздреватых, орден Октябрьской Революции — на груди у заместителя главного врача больницы № 1 г. Новокузнецка Алевтины Дмитриевны Синельниковой. Врачу противотуберкулезного диспансера г. Киселевска Лидии Ивановне Ширшовой и еще двадцати медикам вручается орден Трудового Красного Знамени.

Среди награжденных — акушерка Топкинской центральной райбольницы Галина Федоровна Байгулова, врач Яйской центральной райбольницы Светлана Игоревна Ибрагимова, врач медсанчасти № 7 г. Прокопьевска Клавдия Александровна Бурдалева, старшая медсестра больницы № 1 г. Белова Лидия Федоровна Синиченкова, санитарка Промышленновской центральной райбольницы Фаина Васильевна Титова и многие, многие другие.

От имени награжденных благодарность родной Коммунистической партии и Советскому правительству высказали в ответном слове врач информационно-вычислительного центра горздравотдела г. Новокузнецка Г. И. Чеченин, старшая операционная сестра отделения детской хирургии областной клинической больницы № 1 В. А. Большакова и заведующая горздравотделом г. Междуреченска Н. А. Пахомова. Они заверили, что свои знания и опыт и впредь будут отдавать делу охраны здоровья трудящихся, с честью выполнят задачи, поставленные перед медиками XXVI съездом КПСС.

В. ОЛЕНЕВА.

ПОДДЕРЖАЛИ ПОЧИН

Бригады лесозаготовителей Таежно-Михайловского лесопункта, возглавляемые В. Г. Цибиным и П. Е. Науменко, поддержали почин москвичей и ленинградцев — выполнить план первого года одиннадцатой пятилетки к 7 ноября.

По итогам восьми месяцев работы бригада В. Г. Цибина заготовила 31,1 тысячи кубометров древесины вместо 21,9 по плану. Коллектив, возглавляемый П. Е. Науменко, имеет на сверхплановом счету шесть тысяч кубометров леса.

Ф. ЖИДКОВ,
начальник отдела Мариинского лесокомбината.

г. Мариинск.

ЕСТЬ 400 ТЫСЯЧ ТОНН

Очистная бригада шахты «Комсомолец», руководимая Р. Путковым, добыла с начала года 400 тысяч тонн угля, что больше плана на 16 тысяч тонн.

Взяв обязательство добыть за год 600 тысяч тонн топлива, коллектив упорно идет к намеченной цели. Сейчас в сложных горногеологических условиях очистники ежесуточно выдают около 900 тонн угля. Комплексом 2ОКП уже добыто без капитального ремонта миллион 217 тысяч тонн топлива.

В. ДАННИКОВ

г. Ленинск-Кузнецкий.

ПОМОГАЮТ ПОДШЕФНЫМ

Три миллиона рублей — на сто тысяч больше запланированного — освоили горняки Орджоникидзевского района Новокузнецка на строительстве подсобных предприятий, призванных обеспечить намеченную продовольственную программу.

В подшефных хозяйствах построены животноводческий комплекс на 800 голов крупного рогатого скота, хранилища на тысячу тонн капусты и 1 500 тонн картофеля.

Большую помощь селянам оказывают коллективы шахт «Новокузнецкая», «Байдаевская», «Абашевская».

В. КЛАДЧИХИН,
корр. «Кузбасса».

г. Новокузнецк.

У инициаторов соревнования

МАГИСТРАЛЬ

Есть люди, дела и жизнь которых напоминают родник. Спокойные и открытые характером, без суеты и шума неутомимо делают они нужное людям дело, оставляя о себе добрую память. С ними легко и надежно.

Таков Анатолий Иванович Булгаков, заслуженный шахтер РСФСР, бригадир проходчиков участка № 5 шахты «Северная».

С правами машиниста-проходчика пришел в 1958 году Анатолий Булгаков под начало Ивана Ефимовича Лидера, работа которого на «Северной» в то время как нельзя лучше соответствовала его фамилии. Слово «наставник» было не столь популярным, как сегодня. Но разве суть в этом, если рядом с тобой человек, который не дает впасть в отчаяние при первых неимоверно трудных шагах, который будто прислушивается, как гудят руки от колонковых сверл и тяжелой лопаты, который то дельным советом, то беззлобной шуткой вдохнет в тебя «второе дыхание». Пройдут годы, многие известные на шахте сегодня проходчики назовут уже Анатолия Ивановича своим наставником, но не забудутся ему рабочие уроки своего первого учителя.

Технический прогресс не обошел стороной «Северную». Но очень медленно подступал он к забоям шахты сверхкатегорийной, опасной по внезапным выбросам, взрыву метана и угольной пыли.

Прежде чем первый комбайн пришел на шахту, Булгаков с товарищами успел поработать и на проходке двухклетевого ствола, и главного квершлага, и водосборника, и уклона...

1979 год. Новый проходческий комбайн ГПК-1 доверили освоить бригаде А. Булгакова.

Но что значит освоить? По толковому словарю Даля — «сделать своим, обычным, обиходным». А в жизни? Надо забыть о личном времени, набраться сил, энергии, запастись терпением. Надо действовать. Сегодня идти к директору и решать организационные вопросы. Завтра — бежать к снабженцу и «пробивать» запчасти к комбайну, у начальника шахтного транспорта — «проталкивать» вагоны...

«Давай, давай!» — клич не для освоения новой техники. Надо менять настроение людей. И коммунист Булгаков просит слово на открытом партийном собрании шахты.

— Мы понимаем, — говорит бригадир, — что от нас зависит, как скоро смонтирует комплекс в новой лаве бригада Юрия Гусевского, которая уже доказала, что и в условиях нашей шахты можно добывать по тысяче и более тонн угля в сутки. Мы видим необходимость скоростной проходки.

Освоить комбайн... Надо учиться. И не только в забое. Учиться «на вырост», с перспективой. Сегодня с КРО (десятидневный курс рабочего обучения) в хорошей бригаде трудно жить.

Вместе с бригадиром заочно поступают в горный техникум Анатолий Петропавловский, Виктор Коровиков, Иван Зиненко, Виктор Гареев. Затем их примеру последуют Алексей Якимов, Василий Шадрин, Юрий Будрин, Анатолий Кожемяко.

В октябре 1979 года бригада взяла ранее никем не оспоренный на руднике рубеж — 512 метров горных выработок за 31 рабочий день.

Рекорды будут еще. В апреле 1980-го в честь годовщины со дня рождения В. И. Ленина бригада покорит новую высоту — 552 метра.

— Но как бы ни были хороши рекорды отдельных бригад, — скажет бригадир на слете передовиков, — они не решают вопроса создания надежного очистного фронта. Где же выход? Надо укрупнять бригады, объединить, допустим, две в одну.

...В апреле 1980-го на шахту пришел новый проходческий комбайн 4ПП-2 — техника необычайно мощная. Только один рабочий орган весит девять тонн, а весь комбайн с перегружателем — 51 тонну. Вместо ручного управления на нем установлен переносной дистанционный пульт.

— Для нас этот 4ПП-2, — смеется Анатолий, — вначале был, что первый трактор для села. Все ново, масштабно, необычно. Но... доверили освоить.

Выходит, все сначала? Да. Только ступенью выше. Закончили горный техникум бригадир и его товарищи, звено Сергея Чистякова из комсомольско-молодежного стало звеном молодых коммунистов.

— Бригада не из таких, кого надо уговаривать на трудные дела, — утверждает секретарь партбюро участка проходчик Василий Конюхов.

Освоение нового комбайна — дело нелегкое. В забое сразу же выявились не только его преимущества, но и несовершенства. Дело в том, что ходовые двигатели комбайна и двух перегружателей расположены внизу и при обводненности пласта часто выходят из строя. Проходчикам пришлось проявить смекалку, терпение и трудолюбие, чтобы заставить трудиться новую машину в таких условиях. На базе мостового перегружателя переделали приводную головку, линейную и хвостовую часть. Вместо ленточного конвейера на мостовом перегружателе сделали скребковый — более надежно. Выяснилось, что необходимо усилить ферму прицепного перегружателя, переварить кулаки фрезы рабочего органа, потому что заводские хороши по углю да по мягкой породе, и т. д.

И если в первые месяцы бригада проходила по 90—100 метров магистрального штрека, то в последующие стала подбираться к двухсотметровой отметке, а в марте этого года на шахте появилась «молния»: «Гордимся новой победой славного коллектива проходчиков заслуженного шахтера РСФСР А. Булгакова! При месячном плане 121 метр бригада прошла 206 метров Западного двухпутевого магистрального штрека».

...Минует время, и там, где трудятся сейчас проходчики, пойдут подземные поезда, вынося по широкой магистрали свет и тепло людям.

А. СЕМИКОВ.

г. Кемерово.

ПОДРЯДНОЕ УСКОРЕНИЕ

Улицы Кирова, Кутузова, проспекты Октябрьский и Курако, объездная дорога — вот далеко не полный перечень адресов, куда ежедневно поспевают с асфальтом автомобилисты из бригады Николая Стеблюка. В чем же секрет мобильности сравнительно небольшого коллектива?

— Шоферам, — объясняет директор Новокузнецкой автобазы И. Л. Шелудков, — помогает комплексный бригадный подряд.

Договор о нем был заключен минувшей весной с управлением «Земжелдорстрой» треста «Востокгидроспецстрой».

В нем оговаривалось не количество рейсов, а тонны асфальта и других материалов, доставленных на место. Причем за сокращение сроков их доставки и рациональное использование грузовиков предусматривалась премия. И вот результат: вскоре бригада стала выполнять пятью автомобилями объем работ, на который раньше требовалось шесть машин. Если тот или иной груз не нужен на одной строительной площадке, без лишних простоев и разговоров его доставляют на другой подрядный участок, который указывают сами строители, так как они также заинтересованы в бесперебойности транспортного потока.

Преимущества комплекса очевидны: выработка на машину увеличилась почти вдвое, а работа идет, если надо, и ночью — в три смены. Это только один пример удачного использования подряда автомобилистами.

Первыми работать в автобазе по-новому несколько лет назад стали водители во главе с Г. В. Проровым. Объединил их подряд с механизаторами «Востокгидроспецстроя», ведущими планировку площадок на строительстве жилья. Принцип и здесь тот же: взаимная ответственность и помощь друг другу, что позволяет меньшим числом машин перевозить больше груза. Убедились в надежности и выгодности подрядного метода и еще два коллектива автопредприятия, руководят которыми И. С. Кожемякин и Ю. А. Федоров. Несмотря на то, что один из них возит гравий для завода стройматериалов, а другой — кирпич для новостроек, дела у них идут одинаково успешно.

Комплексным бригадным подрядом сейчас охвачены четыре водительские бригады — всего около десяти процентов шоферов автобазы. Дело в том, что многие заказчики пока не очень охотно идут на заключение договоров с транспортниками. Примером тому может служить домостроительный комбинат, не первый год считающий себя полноправным участником комплексного подряда. Однако договора о взаимных обязательствах и сотрудничестве с автобазой до сих пор нет. И вот результат: домостроители заказывают панелевозы с большим резервом, не заботятся о дорогах, отчего автомобилисты терпят немалый урон.

Не добились пока транспортники настоящего взаимопонимания и с другими крупными своими клиентами. Особенно это относится к первому и второму заводам железобетонных конструкций треста «Стройиндустрия», где выработка автомашин в полтора—два раза меньше нормы. Трудно объяснить поэтому постоянные жалобы строителей на нехватку транспорта.

А. АНТОНОВ,
корр. «Кузбасса».

г. Новокузнецк.

ПРОДОВОЛЬСТВЕННЫЙ КОМПЛЕКС: СЕЛЬСКИЙ ЦЕХ ЗАВОДА

«Всемерной поддержкой должны также пользоваться подсобные хозяйства промышленных предприятий».

(Из Отчетного доклада Центрального Комитета КПСС XXVI съезду партии).

КАК уже сообщалось, в обкоме партии состоялось совещание, на котором был рассмотрен ход выполнения постановления второго пленума обкома КПСС о комплексной продовольственной программе Кузбасса. На совещании подчеркивалось: все, что записано в решении пленума, должно быть выполнено.

ВАЖНЫЙ ИСТОЧНИК ПРОДУКТОВ

В последние годы партия и правительство приняли серьезные меры, направленные на развитие подсобных хозяйств предприятий, учреждений и организаций, а также личных приусадебных и загородных хозяйств.

Велики возможности таким путем улучшить снабжение продуктами и в индустриальном Кузбассе. В области целенаправленно развиваются действующие и создаются новые подсобные хозяйства. Сейчас их насчитывается 868. Почти четвертая часть этих хозяйств дает животноводческую продукцию. Здесь насчитывается 35,6 тысячи голов крупного рогатого скота, 43,6 тысячи свиней, семь тысяч овец, 348 тысяч птицы. Кроме того, в распоряжении сельских цехов предприятий 138 тысяч гектаров сельскохозяйственных угодий, в том числе 92 тысячи гектаров пашни.

Вроде бы и невелик удельный вес подсобных хозяйств — всего лишь восемь процентов пашни. Тем не менее в среднем за десятую пятилетку они производили ежегодно 62 тысячи тонн зерна — пять процентов от общеобластного уровня, 61 тысячу тонн картофеля — 24 процента, 39 тысяч тонн овощей — 38 процентов.

Еще больший размах принимает деятельность подсобных хозяйств в одиннадцатой пятилетке. На создании производственной базы и увеличении выпуска сельхозпродукции предполагается освоить свыше 75 миллионов рублей. Уже в нынешнем году должны появиться свинарники почти на 18 тысяч голов, кролиководческие на 6400 мест, овцефермы на 1100 мест, коровники на 700 голов, 58 тысяч квадратных метров теплиц.

Успешно выполняется намеченная программа в Белове, перевыполнены годовые задания по строительству свинарников в Березовском, Мариинске и Беловском районе. Появятся они нынче в Гурьевске и Осинниках, хотя первоначально их ввод в эксплуатацию не планировался. Новые коровники построены в подсобном хозяйстве Кузнецкого металлургического комбината. Кролиководческая ферма появилась в хозяйстве прокопьевского завода «Электромашина».

Вместе с тем недавняя проверка показала: в ряде городов и районов созданию подсобных хозяйств уделяется недостаточно внимания. Намеченная программа ввода в эксплуатацию животноводческих объектов пока не выполняется. Аналогичная ситуация сложилась и на строительстве теплиц.

Причина кроется в том, что многие руководители производственных объединений, промышленных предприятий, учреждений и организаций не вполне оценили важность нового дела, допускают элементарную недисциплинированность. Не всегда отвечает нынешним требованиям уровень организаторской и воспитательной работы отдельных городских и районных комитетов партии, исполкомов городских и районных Советов народных депутатов. Именно поэтому срывается ввод в эксплуатацию животноводческих объектов в Новокузнецке, Прокопьевске, Мысках, Таштаголе, Топках, Юрге, Гурьевске, Тяжинском районе. В некоторых городах, в частности в Кемерове, Тайге, Юрге и других, для подсобных хозяйств более 60 промышленных предприятий все еще не отведена земля.

До конца года осталось неполных три месяца. Необходимо в кратчайший срок решить все организационные и иные вопросы, связанные с отводом земель, финансированием строительства, обеспечением стройматериалами. Крайне важно полнее использовать все местные резервы для дальнейшего развития подсобных хозяйств. Нельзя забывать, что они являются составной частью продовольственной программы Кузбасса.

Руководство хозяйством

ГОРОД СОСТАВЛЯЕТ МЕНЮ

В реализации продовольственной программы решающую роль будет играть сложившийся в стране агропромышленный комплекс. Немалым подспорьем ему являются подсобные хозяйства на промышленных предприятиях. В этом мы сегодня убеждаемся.

В Осинниках в подсобных хозяйствах предприятий и в орсе ежегодно выращивается тысяча свиней, в том числе 117 свиноматок, немного овец, есть пасека из 65 пчелосемей, 720 квадратных метров теплиц.

За прошедшую пятилетку произведено 437 тонн мяса. Это хорошая добавка к государственным фондам. А в прошлом году в подсобных хозяйствах произведено 88,6 тонны мяса. 1300 поросят продано населению города.

В одиннадцатой пятилетке намечено значительно увеличить поголовье скота и, естественно, больше иметь мяса. Предусмотрено построить свинарники на многих предприятиях, при школе-интернате на сто голов, а также при спецучилище и гормолзаводе. Шахтеры «Алардинской» построят свинарник на полтысячи свиней, «Шушталепской» и «Высокой» — на 150 свиней. Производственное объединение «Южкузбассуголь» должно сдать к 1985 году комплекс на 1100 голов для орса «Осинникиуголь». Будут иметь свои подсобные хозяйства и другие предприятия.

Выполнение намеченного позволит к концу пятилетки увеличить поголовье свиней на две тысячи голов и получать мяса в три раза больше, чем в 1980 году. Кстати, сооружение свиноферм на «Шушталепской» и «Высокой» практически уже закончено.

Кроме этого, город приступил к строительству теплиц. К тому, что уже имеем, а в нашем распоряжении крупное тепличное хозяйство совхоза «Осинниковский» с двадцатью тысячами квадратных метров, на предприятиях появится еще 1200 квадратных метров теплиц. Этого вполне достаточно. Свежими огурцами, зеленым луком наши овощные магазины начинают торговать уже в феврале. Каждый год закладываем много овощей на зимнее хранение. В прошлом году, например, заложили 1050 тонн капусты, 400 тонн моркови, 210 тонн свеклы, 3150 тонн картофеля. Так что жители города в достатке обеспечены овощами и различными солениями.

Уже два года в Осинниках работает цех по переработке овощей, построенный собственными силами орса. Он позволяет полностью осваивать поступающую с полей продукцию и улучшать ассортимент плодово-овощных консервов на прилавках магазинов. За год цех выпустил различной продукции на сто тысяч рублей.

Нынче сдан в эксплуатацию рыбокоптильный цех мощностью две с половиной тонны копченостей в сутки. Сейчас в наших продовольственных магазинах появилась различная копченая рыба, которая пользуется спросом у населения. Торгуем копчеными курами, мясными копченостями, корейкой, грудинкой, окороками из свинины собственного производства. Этот цех вырабатывает для жителей города пищевой продукции больше чем на двести тысяч рублей.

Предприятия обзаводятся пасеками. Правда, нынешний неудачный для пчеловодов год принес огорчения энтузиастам этого дела, но все равно пасеки оборудуются, в них около двухсот ульев. Намечали иметь триста. На теплых водах Южнокузбасской ГРЭС организуем промышленное выращивание рыбы. Зимой приступим к строительству дамбы, отделяющей озеро от реки.

В городе хорошо развиваются садоводство и огородничество. У нас много ягод клубники, смородины, малины, хорошо растет вишня. Например, два года назад был такой урожай этой южной культуры, что в Осинники за ней приезжали из других городов области. Садоводы-любители выращивают крупные, вкусные яблоки. Осенью на нашем рынке много местных дешевых яблок — по два—четыре рубля за ведро. Так что на зиму жители запасаются компотами, джемами, вареньем. Мы стремимся развивать садоводничество, увеличивать количество участков, улучшать урожайность.

Не забываем и о личных подсобных хозяйствах. В начале этого года в них содержалось 2445 голов крупного рогатого скота, в том числе 1537 коров, больше восьми тысяч свиней, шестьсот овец. В Осинниках же около 14800 личных дворов. Мы ставим задачу, чтобы каждая семья, проживающая в личном доме, держала скот, и создаем для этого условия. Вокруг города есть неудобные земли, которые можно использовать под картофель и кормовые травы. Исполкомы городского и поселковых Советов отводят их жителям, желающим держать корову, выделяют участки для сенокоса в длительное пользование (пока в хозяйстве есть корова).

Решая одновременно и жилищную проблему, намечаем широко развернуть строительство домов с выделением земельного участка до десяти соток. Возле таких домов предусмотрены помещения для скота, птицы, кроликов, погреба, гаражи. Здесь, конечно, требуются не только наше желание и содействие, но и личная заинтересованность жителей города, особенно молодых семей, руководителей, общественных организаций, предприятий. Городской комитет партии, исполком городского Совета народных депутатов проводят соответствующую разъяснительную работу. Считаем, что при разумном подходе личные подсобные хозяйства в какой-то степени тоже помогут решить продовольственную программу.

Д. КРАЕВ,
первый секретарь Осинниковского горкома КПСС.

ПОДСОБНОЕ хозяйство Кемеровского городского треста столовых существует не первый год. Сейчас здесь на откорме — тысяча свиней. Обслуживают это стадо всего пять свинарок.

За нынешнее лето в свинарнике-маточнике получено 559 поросят, валовой привес за девять месяцев составил 70 тонн мяса.

НА СНИМКЕ: откормочная группа свиней.

Фото Д. Коробейникова.

г. Кемерово.

ЦИФРЫ И ФАКТЫ

За пятилетку в подсобных хозяйствах предприятий области намечается построить свинарников на 130 тысяч мест.

☆ ☆ ☆

184 тонны меда получат трудящиеся в одиннадцатой пятилетке с пасек подсобных хозяйств, количество пчелиных семей здесь достигнет 3 870.

☆ ☆ ☆

В Кузбассе силами промышленных предприятий намечено построить откормочных площадок на 1 120 мест. Вместе со свинофермами и крольчатниками они обеспечат производство 27 256 тонн мяса в живом весе.

☆ ☆ ☆

Площадь введенных за пятилетку теплиц составит 266 550 квадратных метров. На заводских огородах под стеклом будет выращено 13 975 тонн огурцов и помидоров, лука и зелени.

☆ ☆ ☆

На увеличение производства сельскохозяйственной продукции в существующих подсобных хозяйствах и на создание производственной базы во вновь организуемых намечено выделить более 75 миллионов рублей.

Адрес опыта: ШАХТА ИМЕНИ ЛЕНИНА

СВОИМИ СИЛАМИ

Первую теплицу на шахте имени Ленина в городе Междуреченске построили осенью 1979 года. А нынче зеленый цех даст уже по десять килограммов овощей на каждого горняка. Предприятие разработало четкую продовольственную программу на пятилетие. Наш корреспондент попросил рассказать о ней директора шахты Михаила Ивановича НАЙДОВА.

— Что должно представлять собой подсобное хозяйство шахты к концу пятилетки?

— Несколько цехов, которые должны произвести в 1985 году 40 тонн мяса, 10 тонн рыбы, пять тонн грибов, 30 тонн овощей. Тепличный цех уже существует: он занимает три теплицы площадью 3200 квадратных метров, размещенных по соседству с производством. В самой шахте, на отработанном горизонте плюс 245, будут оборудованы картофелехранилища на 250 тонн (это годовая потребность нашей столовой) и теплица для выращивания шампиньонов. Но ядром всего подсобного хозяйства станет таежный поселок Аксаз в 25 километрах от города. Там предусматривается строительство коровников на 400 голов, пруда площадью шесть гектаров для выращивания рыбы, жилой зоны.

Должен сразу оговориться, что программа эта коллективная. В ее реализации принимают участие трудящиеся Томусинской обогатительной фабрики, Томусинского погрузочно-транспортного управления и междуреченских центральных энергомеханических мастерских.

— Планы большие. Как они воплощаются в жизнь?

— Сейчас решается вопрос об отводе земель возле Аксаза, по реке Тугтяс. Там неплохие сенокосные угодья, есть и пригодные под пахоту. Но чтобы обеспечить стадо кормами, понадобится вести кое-где расчорчевку, проложить канавы для стока вод. К весне будущего года хотим иметь нулевой цикл под первый скотный двор на 200 голов, чтобы в 1983 году поставить их на откорм. Параллельно будем вести строительство жилых домов.

— Заманчивая идея — выращивать грибы на подземной грядке. Есть ли сейчас на шахте что-то, кроме самой идеи?

— Имеется проект переоборудования выработки основного штрека под шампиньонницу. Обходится это не очень дорого — примерно одиннадцать тысяч рублей. Теплица площадью две тысячи квадратных метров уже строится. Взялся за дело наш бывший горнорабочий очистного забоя В. Г. Башкатов. Он недавно вышел на пенсию, теперь оформился горнорабочим и возглавил специальную бригаду из четырех человек. Съездил в Новый Ангрен, на опытную сельхозстанцию, где разработали технологию выращивания шампиньонов в тоннелях. Договорились мы со специализированным совхозом «Подмосковный» о поставке нам мицелия — грибницы для посадки. Намечаем уже к концу года заправить почву, чтобы в первом квартале нового года получить урожай.

— Вашему оптимизму можно позавидовать.

— Не хочу хвастаться, только оптимизм этот базируется на твердой основе — на желании и энтузиазме людей, их увлеченности. Ведь и с теплицами начинали с нуля. Съездили в совхозы «Усть - Березовский», «Безруковский», посмотрели, кое-что усовершенствовали. Строительство вели своими силами. Создали специальную бригаду из двадцати человек под руководством электросварщика А. А. Аржанова. Людей в нее подбирали с учетом их желания. Поэтому равнодушных не было. Объем работ немалый — около четырехсот тысяч рублей.

Повезло нам с установками искусственного солнца «Сорт-1-10», дающими и тепло, и свет. Огурцы под их воздействием растут в два раза быстрее. 18 часов в сутки светит в теплицах «солнце», шесть часов растения отдыхают. Режим позволяет получать с той же площади больший урожай: от рассады до огурца проходит всего месяц. Благодаря этой новинке значительно увеличился сбор овощей. Если за весь прошлый год было реализовано 9585 килограммов огурцов и 3679 килограммов лука, то нынче за девять месяцев продали 15 тонн огурцов, тонну помидоров, четыре тонны лука и другой зелени.

Хозяин теплиц — агроном с высшим образованием. Нашли мы его в своем же городе. Это Н. И. Денисенко. Под ее руководством работает бригада тепличниц: Р. В. Соловьева, О. П. Зеленина, Г. Н. Бирюкова, Г. М. Арапова, В. А. Кузьмина, Е. И. Наумова. Перечисляю всех, потому что трудятся женщины очень добросовестно, просто трудно кого-то выделить. Они да три сторожа — вот и весь штат, который зимой кормит шахтеров зеленью. Кстати, выращиваем мы не только овощи. Сейчас часть площади занята хризантемами, скоро появятся розы. Людям ведь и красота нужна...

— Вы, конечно, правы. Но эти хлопоты о черенках, мицелии, установках искусственного солнца, стройматериалах... Не отвлекают ли они от забот о главном, ради чего все, собственно, и затевалось — о питании шахтеров?

— Не сказал бы. Параллельно со строительством теплиц мы вели капитальный ремонт столовой, обновили и заменили технологическое и холодильное оборудование. Теперь и обеденный зал, и подсобные цехи вполне современны. За столовой постоянно закреплен слесарь для обслуживания оборудования. Директор столовой Н. М. Цветкова — постоянный участник планерок и совещаний, проводимых с начальниками участков, цехов и служб. За последнее время трем работникам столовой шахта выделила квартиры. Постоянно предоставляем автомашины для завоза и заготовки продуктов.

И еще один существенный вопрос удалось нынче решить. Заменены термосы для подземных обедов. Старые плохо держали тепло. Месяц назад на шахте появилось 400 термосов со специальными колбами. Это значительно улучшило обеспечение горняков подземным горячим питанием.

☆ ☆ ☆

В заключение осталось добавить, что опыт работы шахты имени Ленина в организации общественного питания и развитии подсобного сельского хозяйства одобрен областным комитетом партии.

г. Междуреченск.

ЕСТЬ КАРП В СМЕТАНЕ. А В ПЛАНЕ?

Три года назад газета «Кузбасс» рассказала о необычном семинаре, состоявшемся на Беловской ГРЭС. В нем приняли участие работники ЦК КПСС, Министерства рыбного хозяйства РСФСР. Речь шла о тепловодном рыбоводстве.

БЕЛОВСКИЕ энергетики первыми в Сибири взялись за выращивание карпа в теплых водах ГРЭС. В 1978 году прямо в сбросном канале были установлены три садка — 200 квадратных метров, в перспективе намечалось строительство, чтобы лет через пять—шесть получать до полутора тысяч тонн рыбы в год.

Дорожка была неведомой. Началась она с поездки директора, Героя Социалистического Труда П. А. Друзя на Костромскую ГРЭС, где был первый в стране опыт разведения рыбы в сбросной воде. Из этой командировки Петр Антонович привез идею. А кроме идеи, ничего не было: ни материалов для строительства, ни специалистов, ни мальков, ни кормов.

И вот прошло три года. Звучит, как в сказке. Да это, собственно, и есть современная сказка, которой положено становиться былью. На голом месте вырос настоящий цех с официальным титулом — подсобное садковое рыбное хозяйство ГРЭС. Нынче летом Кемеровский ЦНТИ выпустил специальный информационный листок. В нем такие красноречивые цифры. Общая площадь садков составляет 13 тысяч квадратных метров. В 1979 году получено 50 тонн карпа, в прошлом — 400, нынче—700. Уже по этим данным можно судить, что намеченное успешно выполняется.

Впрочем, в цифири всегда есть какая-то отвлеченность. Тонны, тонны, а много это или мало — попробуй разберись. Зайдем в столовую поселка Инской. В меню—карп в кляре. Отличное блюдо!

— А завтра будет?

— Каждый день бывает.

Заглянула в столовую на самой ГРЭС. На раздаче карп жареный. В столовой профилактория энергетиков тоже круглый год можно полакомиться рыбой.

— Рыбные дни дважды в неделю проводим, выручает свой карп, — говорит заведующая производством грэсовской столовой Л. В. Никифорова. — Да и торгуем часто живой рыбой.

Полторы тонны рыбы ежемесячно берет столовая для приготовления блюд. Не много, если учесть, что произведено 700 тонн. Основная же масса продукции садкового хозяйства идет на продажу.

В небольшой, удобной бухте Беловского моря плавают на понтонах мостки, к которым прикреплены садки.

— В этом углу у нас форель, — поясняет заведующий подсобным садковым хозяйством О. П. Кислов. — Ей нужна проточная, богатая кислородом вода, приходится создавать условия. А вот этот садок с белым амуром, первый год завели, посмотрим, что получится...

Основное товарное производство дальше по берегу. Нынешней весной создали второй участок: перебазировали значительное число старых, смонтировали новые садки. Теперь их число достигло тысячи. В каждом по двести—триста рыбин.

На берегу видим совсем не идиллическую картину. Шесть девушек из студенческого стройотряда, вооружившись совковыми лопатами, перебрасывают комбикорм из длиннющего камазовского кузова в приемный бункер. Оказывается, кормится рыба с подвоза. Ежедневно на комбикормовый завод Чистогорского свинокомплекса из Инского отправляются три «Камаза». Суточная потребность симпатичных рыбок — тридцать тонн гранул.

— Вчера опять не хотели нас загружать, — жалуется Кислову кладовщик Л. Ф. Ермолаева.

Пришлось карпам пропустить ужин. И это еще не самое страшное. Куда хуже было, когда рыба голодала несколько дней подряд. На комбикормовом заводе шел ремонт, а запасенные за зиму корма подошли в хозяйстве к концу.

Ежедневно рыба давала нынче привесы по 10—15 тонн. Из-за голодных дней (а они в течение трех летних месяцев были не раз) потеряли, как минимум, 200 тонн.

НЫНЧЕ нам через Министерство энергетики было выделено 370 тонн кормов, необходимо же две с половиной тысячи. Остальное давало Министерство рыбного хозяйства РСФСР через «Кемеровоpыбпром». На будущий год Минрыбхоз отказал в этих фондах на комбикорм.

Так начался разговор с директором Беловской ГРЭС П. А. Друзем. Петр Антонович понимает логику министерских работников: отдай корма, а продукцию получит кто-то другой. Выходит, по бумагам отдачи они не дадут. Поэтому Минрыбхоз и Минэнерго вошли нынче в Госплан РСФСР с предложением, которое устраивало обе стороны: записать полученную на Беловской ГРЭС рыбу в план Минрыбхоза. Но им отказали: не положено. Ведь работники «Кемеровоpыбпрома» не вложили в выращивание продукции собственного труда.

— Я думаю, — говорит П. А. Друзь,—что в нашем случае рождается новый вид межотраслевой кооперации. И включение карпа в план Минрыбхоза, а не Минэнерго не нанесло бы государству вреда. Зато у Минрыбхоза была бы заинтересованность.

Сейчас родилась такая идея: передать тепловодное садковое хозяйство производственному объединению «Кемеровоpыбпром». У генерального директора объединения В. А. Тебенькова свои резоны:

— Рыбный цех Беловской ГРЭС перерос масштабы подсобного хозяйства. Это уже промышленное рыбоводство. Надо бы сосредоточить дело в одних руках.

Вопрос за вопросом — и выясняется такая картина. Если произойдет передача хозяйства, то на 1982 год «Кемеровоpыбпром» будет планировать производство... 350 тонн рыбы — вдвое меньше уровня нынешнего года.

А как быть со строительством инкубационного цеха для выведения мальков форели и карпа из икры в самом хозяйстве? Сейчас Беловская ГРЭС выделяет для этого средства, добивается от строителей «Кузбассэнергостроя» быстрейшего начала работ. И трест, и ГРЭС в одном ведомстве. Если же цех будет рыбпромовским, то кто заставит строителей взяться за чужой объект?

— Нужен сборный железобетон серии ИИ-04, но мы пока не можем разместить заказы на его изготовление, — объясняет управляющий трестом М. А. Косинов. — Поэтому и не приступили к работам в определенный срок. Но копер уже поставлен, со дня на день начнем забивать сваи.

Как бы не угас этот проблеск внимания к стройке после передачи хозяйства. Впрочем, инкубационный цех — не самая главная закавыка. Конечно, сменить вывеску, произвести реорганизацию на бумаге не так уж сложно. В действительности такая перестройка не обойдется без того, чтобы резать по живому.

Сейчас под началом Кислова около двадцати постоянных рабочих, а потребность во время реализации рыбы — пятьдесят. Выручает ГРЭС. Всегда директор станции постарается найти людей.

В прошлом году, когда стояла жаркая, тихая погода, в бухте резко понизилось содержание кислорода. Поздним вечером директору позвонил главный рыбовод М. И. Константинов:

— Рыба поднялась наверх, задыхается.

Друзь распорядился организовать аварийную команду из окончивших смену рабочих. Пригнали две пожарные машины и всю ночь направляли в садки обогащенную кислородом воду.

А взять нынешнее перебазирование садков. Надо было разобрать их, переправить понтоны, изготовить часть новых, вновь смонтировать, сварить. Сделана была огромная работа всего за месяц силами трудящихся станции. Сумел бы Друзь организовать этот труднейший переезд, будь станция просто шефом рыбпромовского участка?

Или другой момент. Работники рыбного цеха — полноправные члены коллектива станции. ГРЭС дает им квартиры, места в детсадах и так далее. Сейчас, например, приехали четверо молодых специалистов - рыбоводов, им нужно жилье. Ветеран труда, бывший электрослесарь ГРЭС, кавалер ордена Ленина С. Т. Абдрашитов и его жена, работающие в хозяйстве сторожами, получили путевки в профилакторий.

Ведь не будет такого внимания, если рыбоводы перейдут в штат «Кемеровоpыбпрома»?

Тепловодное подсобное хозяйство сейчас существует благодаря энтузиазму, хозяйской разворотливости работников Беловской ГРЭС, бескорыстной помощи и поддержке «Кемеровоpыбпрома». Как ребенку нужны и мать и отец, так и этому детищу необходимы общие заботы двух предприятий разных ведомств. Но если сейчас это невыгодно «Кемеровоpыбпрому», то после реорганизации окажется столь же невыгодно для энергетиков. А может быть, все-таки возможно такое решение, чтобы оба ведомства оказались равно заинтересованными в стабильном наращивании производства рыбы в теплых водах?

Рыбный цех Беловской ГРЭС родился, не предусмотренный никакими планами, не обеспеченный никакими фондами. Так неужели же ему не обойтись без тяжелой болезни ненужной перестройки только ради того, чтобы в бумагах графа формально сходилась с графой?

С. ВИНОГРАДОВА,
спец. корр. «Кузбасса».

г. Белово.

СОБЫТИЯ ЗА РУБЕЖОМ

Подготовка к выборам

АФИНЫ, 5. (ТАСС). В Греции развернулась широкая кампания по подготовке к намеченным на 18 октября парламентским выборам. На них основным соперником правящей партии «Новая демократия» выступит крупнейшая оппозиционная группировка Всегреческое социалистическое движение (ПАСОК), выдвинувшее программу преобразований во многих областях жизни страны.

Главными вопросами, которые поднимаются в ходе предвыборной кампании, являются дальнейшее пребывание Греции в ЕЭС и НАТО. Лидер ПАСОК А. Папандреу, выступая на предвыборных митингах, заявляет, что в случае прихода его партии к власти будет проведен референдум по вопросу о членстве в «Общем рынке». Он также подчеркивает необходимость пересмотреть отношения с НАТО и высказывается против размещения на греческой территории американских военных баз.

Опросы общественного мнения, проводимые в последнее время, говорят о возможности успеха на всеобщих выборах оппозиционных партий.

В этих условиях буржуазные средства массовой информации пытаются оказать давление на избирателей, подчеркивая «преимущества» членства Греции в ЕЭС и НАТО. В эту кампанию активно включилась и печать стран—членов Североатлантического блока, в первую очередь США.

К высказываниям прессы присоединяют свой голос официальные представители блока. Так, генеральный секретарь НАТО Й. Лунс недавно выступил с утверждениями, что приход к власти в Греции ПАСОК будет иметь «драматические» последствия для позиций блока в Средиземноморье.

Это заявление Лунса было расценено в Афинах как неприкрытое вмешательство во внутренние дела Греции. А. Папандреу призвал правительство страны решительно осудить подстрекательское выступление генерального секретаря НАТО.

В атмосфере террора и насилия

НЬЮ-ЙОРК, 5. (ТАСС). В Гватемале царит атмосфера террора, насилия и страха. Практически каждый день в гватемальской печати появляются сообщения о массовых убийствах крестьян, совершаемых «неизвестными лицами», говорится в статье, опубликованной в газете «Нью-Йорк таймс».

Население страны уже давно знает, что «неизвестные»— это военизированные подразделения, формируемые правительством из членов ультраправых организаций, отмечает «Нью-Йорк таймс». Жертвами правого террора прежде всего становятся умеренные и прогрессивные политические деятели, представители студенчества и либерально настроенной интеллигенции. По сообщениям информационных агентств, только за последние два дня жертвами террора стали более 70 гватемальцев.

Однако головорезы из ультраправых организаций не удовлетворены действиями режима Ромео Лукаса Гарсии, считая его «недостаточно решительным в борьбе с коммунизмом». Как свидетельствует «Нью-Йорк таймс», ультраправые намерены добиваться избрания на президентский пост одного из фашистских главарей — Марио Сандоваля Аларкона, который будет «убивать не сотни, а тысячи коммунистов». В этой связи «Нью-Йорк таймс» обращает внимание на тот факт, что Сандоваль часто посещает США и, по его признанию, встречался с государственным секретарем А. Хейгом и другими высокопоставленными лицами из окружения президента Р. Рейгана.

Предупреждение Банисадру

ПАРИЖ, 5. (ТАСС). Как сообщает агентство Франс Пресс, министерство иностранных дел Франции предупредило бывшего президента Ирана Банисадра и лидера организации «Моджахедин-Э Халк» Раджави, чтобы они не занимались политической деятельностью во время пребывания во Франции. Предупреждение последовало за опубликованием в Париже Банисадром и Раджави заявления о создании временного иранского правительства в изгнании.

„ПИПЛЗ паблишинг хауз» — хорошо известная в Индии торгово-издательская фирма. Еще в 1954 году на одной из центральных улиц индийской столицы эта фирма открыла свой книжный павильон, на полках которого основное место заняла марксистская и другая прогрессивная литература. Магазин быстро завоевал популярность среди жителей Дели и близлежащих городов. Но особенно круг его постоянных посетителей расширился после того, как почти четверть века назад «Пиплз паблишинг хауз» начала продавать здесь книги и периодические издания, импортируемые из Советского Союза. Сейчас павильон «ППХ» является основным торговым центром в Дели, продающим советские книги.

«ППХ» постоянно расширяет сотрудничество с советским внешнеторговым объединением «Международная книга», поставляющим в Индию книги, альбомы, периодику, марки, грампластинки. Сейчас фирма ежегодно импортирует из СССР 1,2 миллиона экземпляров книг.

НА СНИМКЕ: в магазине «Пиплз паблишинг хауз».

Фотохроника ТАСС.

7 октября—национальный праздник ГДР, День республики (1949)

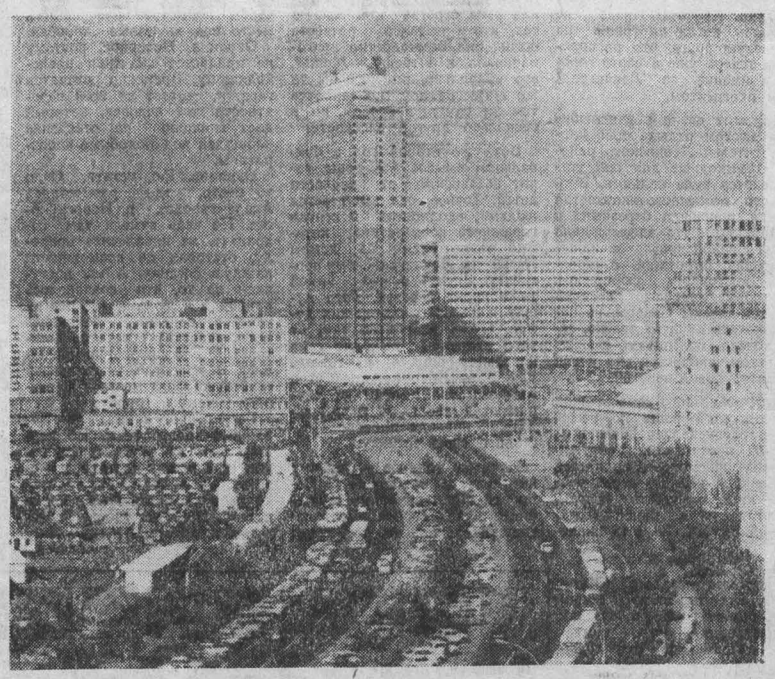

Берлин в октябре

В нынешнем году осень пришла в Берлин незаметно. По-настоящему ее дыхание почувствовалось, пожалуй, только в эти октябрьские дни, когда не остывшее еще солнце ярко высветило осеннюю листву на бульварах, знамена, плакаты и транспаранты, кумачовый наряд города. Красива и торжественна сегодня столица ГДР. Ее трудящиеся вместе со всей страной отмечают национальный праздник —32-ю годовщину образования республики.

Минувшие десятилетия впечатляюще продемонстрировали грандиозные возможности и перспективы социализма, правильность марксистско-ленинской политики социалистической Единой партии Германии. Вопреки злобным атакам противников первое рабоче-крестьянское государство на немецкой земле доказало свою политическую прочность, добилось выдающихся успехов в укреплении и развитии экономической мощи, стало одним из надежных гарантов мира в Европе. Об этом шла речь на состоявшемся здесь партийном активе столичной окружной организации СЕПГ, посвященном выполнению решений X съезда партии.

Участники форума — новаторы и передовики производства, рабочие и крестьяне - кооператоры, представители интеллигенции — говорили о том, что политика СЕПГ, направленная на все более полное удовлетворение материальных и духовных потребностей трудящихся, встречает широкое одобрение масс. Об этом не в последнюю очередь свидетельствуют высокие достижения трудовых коллективов столицы в социалистическом соревновании по выполнению и перевыполнению народнохозяйственного плана на 1981 год, за достойную встречу национального праздника страны. «Выпущено сверх плана», «Сдано досрочно» — в таких коротких сообщениях отражаются будни производственных коллективов столицы, взявших повышенные обязательства к 7 октября. Перевыполнение планового задания в объеме двухдневной выработки и повышение производительности труда в общей сложности на 5,6 процента по сравнению с октябрем прошлого года — таков их трудовой подарок ко Дню рождения республики.

Впереди у берлинцев, как и у всей страны, — новые ответственные задачи. Для их успешного решения, подчеркивалось на партактиве, неоценимое значение имеют братские отношения ГДР и Советского Союза, являющиеся важным фактором усиления всего социалистического содружества в целом. Это с новой силой подтвердила состоявшаяся недавно встреча в Крыму Генерального секретаря ЦК КПСС, Председателя Президиума Верховного Совета СССР Л. И. Брежнева и генерального секретаря ЦК СЕПГ, председателя Государственного совета ГДР Э. Хонеккера. Эта встреча дала тесному взаимодействию обеих стран новые важные импульсы. В выступлениях коммунистов столицы на активе красной нитью проходила мысль о том, что нерушимый союз с СССР, принадлежность к социалистическому содружеству были и навсегда останутся для ГДР основой ее безопасности и залогом дальнейших успехов во всех областях жизни.

С тревогой и озабоченностью говорили участники партактива Берлина о растущей угрозе мирному будущему планеты, об опасности, которой чреват политический курс нынешней администрации США. Перед лицом империалистической политики шантажа, бойкота и угроз, вмешательства во внутренние дела суверенных государств необходимо приложить все силы для упрочения международной безопасности, продолжения процесса разрядки. Путь к достижению этой цели, подчеркивалось в выступлениях, открывают конструктивные предложения Советского Союза, других социалистических стран, направленные на сокращение военных арсеналов, разоружение и мирное сотрудничество государств.

... Осень в Берлине каждый раз имеет свои, неповторимые приметы. Одна из них — и это сразу подмечаешь в нынешнем октябре — строительные леса вокруг празднично расцвеченных зданий. В этом году, давшем старт новой пятилетке, началась генеральная реконструкция исторического центра столицы. После реставрации памятников зодчества XIV—XVIII веков здесь будет создан своеобразный музей под открытым небом. По соседству с многоэтажными новостройками центральной части столицы будут восстановлены старые бюргерские дома. В них под остроконечными черепичными крышами оборудуются квартиры со всеми удобствами, которые встретят первых новоселов уже в этом году. Таким образом, в Берлине не просто восстанавливается «уголок» старого города, а рождается новый — пусть небольшой — жилой микрорайон.

Это один из наглядных примеров выполнения в столице разработанной СЕПГ широкой программы жилищного строительства. Хорошая основа ее реализации была заложена в минувшей пятилетке (1976—1980 годы). За этот период в Берлине сооружено или капитально отремонтировано 80 тысяч квартир — выполнен рекордный объем работ по строительству и благоустройству жилья. Построены детские сады и ясли более чем на 13 тысяч мест. В нынешнем пятилетии темпы строительства еще больше возрастут.

Широкое взаимодействие с коллегами из Страны Советов — отличительная черта деятельности трудовых коллективов Берлина. В столице, как и во всей республике, практически нет ни одного значительного предприятия, которое так или иначе не было бы связано с СССР. Эти контакты не ограничиваются сферой производства, традицией стал обмен бригадами социалистического труда, новаторами и рационализаторами. Вот и сегодня вместе с трудящимися Берлина годовщину образования республики ударным трудом встречают в столице ГДР московские строители, инженеры из Ленинграда, наладчики из Перми, станкостроители из Ярославля и многих других городов Советского Союза.

В. СМЕЛОВ,
корр. ТАСС.

НА СНИМКЕ: Берлин. Площадь Александерплац.

Фото АДН—ТАСС.

Берлин.

КАЛЕЙДОСКОП

Чтобы не умереть с голоду

«Продаю глаз за 150 тысяч долларов». «Продам почку тому, кто больше заплатит» — такие объявления все чаще появляются на страницах крупнейших бразильских газет рядом с рекламными сообщениями о новых автомобилях и туристических поездках. Их авторы— бедняки, доведенные нуждой до отчаяния. И таких становится все больше: безработица в стране составляет примерно восемь процентов, а инфляция достигла 110 процентов в год.

Газета «Жорнел ду Бразил» опубликовала несколько коротких интервью с авторами подобных объявлений. «Я решился продать свою почку за 30 тысяч долларов, чтобы иметь возможность дать образование детям», — сказал пожилой пожарный. Швейцар, ночной сторож и домохозяйка рассказали журналистам, что они просто не в состоянии сводить концы с концами, и такая сделка для них единственный способ выжить.

Вокруг света пешком

25-летний житель Калькутты Свапан Кумар Чаттерджи покинул дом шесть лет назад, когда решил совершить кругосветное путешествие пешком. Позади 57 стран мира, 19 тысяч миль. За это время он сносил 22 пары ботинок. Сейчас путешественник находится в США, впереди Южная Америка. До родной Индии еще около двух лет пути.

Об интереснейших впечатлениях этого необычного путешествия Свапан Чаттерджи не раз рассказывал в радио- и телепередачах. Не всегда они были приятными. В Заире, например, он был задержан жителями одной деревни, которые почему-то были настроены крайне воинственно. Неизвестно, чем все это могло бы кончиться, если бы Свапан не вылечил заболевшего мальчика. После этого его отпустили на все четыре стороны. Суровое испытание ждало его и в пустыне, где он чуть не погиб от голода и жажды.

«Познакомившись с простыми людьми десятков стран, — сказал путешественник журналистам, — я увидел у них много общего: миролюбие, радушие, любознательность».

(АПН).

Осторожно— лоси!

Лесные животные, особенно лоси, все чаще становятся виновниками дорожно-транспортных происшествий в Швеции. За последние десять лет количество столкновений с животными на автомобильных и железных дорогах возросло в шесть раз. По вине лосей, косуль и других зверей происходит более трети всех дорожных аварий в стране, а в некоторых провинциях — до 60—65 процентов. Каждый год из-за них погибает 10—15 человек и около 600 получают тяжелые травмы. Ограждения, глубокие кюветы и даже специальные светофоры для лосей, увы, не дают должного эффекта.

Сейчас правительственные органы Швеции рассматривают предложение об увеличении отстрела лосей. В прошлом году добычей охотников стали 132 тысячи лесных великанов из почти полумиллионного стада. Однако эти меры не позволят снизить число аварий, если и автомобилисты не станут осторожнее. Не секрет, что причиной большинства аварийных ситуаций является превышение скорости.

С. ВОЛОКИТИН,
соб. корр. АПН.

Стокгольм.

Узаконенное беззаконие

В одну из октябрьских ночей 1972 года в помещение агентства свободной печати Квебека в Монреале проникла группа странных субъектов. Не зажигая света, рылись в шкафах и письменных столах. Набив бумагами хоккейные сумки, покинули здание и моментально разъехались в ожидавших их в разных концах квартала машинах.

На следующее утро сотрудники агентства обнаружили, что пропали списки подписчиков, подборки материалов, другая документация. Очевидным было и то, что ночные визитеры не были уголовниками — дорогостоящая аппаратура, пишущие машинки и другие представляющие материальную ценность вещи остались на месте.

На пресс-конференции представители агентства без обиняков сообщили своим коллегам, что подозревают в содеянном тайную полицию. В адрес министра юстиции, генерального прокурора провинции Квебек, мэра Монреаля были направлены письма с требованиями расследования.

Протесты общественности заставили власти дать обещание разобраться, но дальше этого дело не пошло. В конце концов наверняка его предали бы забвению, если бы не один на первый взгляд не имевший с ним ничего общего случай, происшедший четыре года спустя...

В 1976 году монреальский суд слушал дело о попытке взорвать бомбу перед домом одного из высокопоставленных сотрудников сети продовольственных магазинов Стейнберг. Судебные заседания привлекли внимание прессы— еще бы, ведь обвиняемый Роберт Сэмсон был... кадровым сотрудником канадской охранки. Имевший чин констебля, он числился в списках личного состава отдела по борьбе с терроризмом. Молодой и не очень опытный тайный агент был явно обозлен тем, что в суде с ним обращались, как с преступником, и решил не держать язык за зубами. По заданию руководства охранки, заявил он, я творил дела и похлеще, и никто не считал меня тогда бандитом. В качестве примера Сэмсон назвал налет на агентство.

Заявление Сэмсона произвело эффект разорвавшейся бомбы. В ходе вновь начатого расследования установили причастность к делу еще двух полицейских. Однако итог оказался насмешкой над правосудием. Служитель канадской Фемиды, которому было поручено вынести вердикт, не только оправдал полицейских, но и охарактеризовал их действия, как пример исполнения служебного долга. А тогдашний министр внутренних дел Канады Фокс заявил, что незаконное вторжение, пусть даже со взломом, не можетде рассматриваться как противоречащее уголовному кодексу, если речь идет о полицейской операции.

Казалось, все шло к тому, что властям удастся приглушить разгоревшуюся кампанию протеста против решения суда. Но в это время в Монреале стали известны новые факты полицейских злоупотреблений. Два бывших полицейских чина Маклири и Брюнет в отместку за свое давнишнее, в 1973 году, увольнение из полиции, предоставили журналистам сенсационные сведения о грязных акциях, в которых принимали участие в бытность свою блюстителями порядка. Здесь были и поджоги, и похищения, и соответствующая обработка граждан с целью заставить их писать доносы на знакомых и коллег.

События приняли серьезный оборот, и в Оттаве решили создать федеральную комиссию под председательством судьи Макдональда. Комиссия должна была установить, участвовали ли сотрудники охранки в незаконных операциях, и подготовить рекомендации с целью ограничения полицейского произвола и злоупотреблений.

Опубликованный лишь в конце прошлого месяца доклад комиссии Макдональда занимает около трех тысяч страниц.

Из доклада явствует, что в архивах тайной полиции содержатся досье почти на миллион канадцев. Особое внимание уделяется представителям прогрессивной части интеллигенции, профсоюзным деятелям, членам организаций «цветного» населения. Один из главных объектов деятельности охранки — канадские коммунисты. Собственно, это было известно и без доклада Макдональда. Достаточно сказать, что несколько лет назад в штаб-квартире Компартии Канады во время ремонта была обнаружена целая система подслушивающих устройств.

Досье заводятся практически на всех канадцев, выезжающих в Советский Союз и другие социалистические страны. Самому тщательному контролю подвергаются контакты местных граждан с советскими представителями. Авторы доклада отмечают, что у канадской тайной полиции выработана целая система оценки политических деятелей, поддерживающих отношения с советскими гражданами. Например, член парламента, отклоняющий приглашение на прием в советском посольстве, получает по этой системе плюс, принимающий — минус. Получается, не без иронии говорится в докладе, что если наши политические деятели хотят сделать карьеру, то им следует избегать всяких контактов со странами социалистического лагеря и их представителями.

Составленный с претензией на объективность доклад одновременно пытался оправдать и даже до определенной степени узаконить право тайной полиции преступать рамки закона и попирать права канадских граждан. В частности, комиссия Макдональда предложила расширить права репрессивных органов в области контроля за перепиской, в проведении тайных обысков, подслушивании частных разговоров, доступе к конфиденциальной информации, имеющейся в распоряжении правительственных ведомств, и т. д.

Основные рекомендации комиссии Макдональда были без промедления одобрены канадскими властями.

А. САНДАКОВ,
соб. корр. АПН.

Оттава.

ТВ

6, ВТОРНИК

I ПРОГРАММА. **Передачи ЦТ.** 8.00 «Время». 8.40 Утренняя гимнастика. 9.05 Мультфильм. 9.20 А. С. Пушкин. «Повести Белкина» («Выстрел»). Телеспектакль. 10.35 Играет камерный оркестр Московской государственной консерватории. 10.50 «Клуб кинопутешествий». 11.50 Новости. **Перерыв до 14.10.** 14.15 Новости. 14.35 «Наш университет на востоке». Документальный телефильм об МГУ (ГДР). 15.05 «Звездочет». Тележурнал. 15.50 Поют народные артистки Украинской ССР сестры Г. и В. Байко. 16.20 «Русская речь». 16.50 «Адреса молодых». 17.50 «Человек и закон». Беседа с министром юстиции СССР В. И. Теребиловым о конституционном законодательстве. 18.20 Мультфильм. **Кемерово.** 18.30 «День за днем». **Передачи ЦТ.** 18.45 «Сегодня в мире». 19.00 Программа телевидения Германской Демократической Республики, посвященная 32-й годовщине провозглашения республики. 21.00 «Время». 21.35 Альманах «Поэзия». 22.55 «Сегодня в мире». 23.10—23.30 С. Прокофьев. Сюита «Летняя ночь» по мотивам оперы «Дуэнья». II ПРОГРАММА. **Передачи ЦТ.** 12.00 «Архыз». Документальный телефильм. 12.10 «Шахматная школа». 12.40 Основы Советского государства и права. 8-й класс. «КПСС — руководящая сила Советского государства». 13.10 Народные песни в творчестве русских композиторов. Экран—учителю. 13.40 Физика. 9-й класс. «Тепловые двигатели». 14.10 Обществоведение. 10-й класс. «Материалистическое понимание истории». 14.40 Общая биология. 9-й класс. «Виды и популяции». 15.10 А. М. Горький. «Очерки об Америке». 15.45 «Нежность». Документальный телефильм. **Перерыв до 18.00. Кемерово.** 18.00 * К. Молдобасанов. Балет «Материнское поле». Спектакль Государственного ордена Ленина академического театра оперы и балета им. Малдыбаева. **Передачи ЦТ.** 20.00 «Спокойной ночи, малыши!». **Кемерово.** 20.15 «В борьбе за жизнь». Научно-популярный фильм. 20.45 «Трудный пласт». Телефильм. **Передачи ЦТ.** 21.00 «Время». 21.35—22.40 «Почти два месяца». Художественный телефильм.

6, ВТОРНИК

6.40 Прогноз погоды. 6.42 Программа передач. 6.43 Новости Кузбасса. 6.58 Прогноз погоды. 7.50 Объявления (по горсети). 7.58, 8.25 Прогноз погоды. 8.27 Обзор областных газет. 8.40 Концерт советской песни. 9.15 Литературная передача. «Избранные страницы сибирской прозы». Рассказы В. Шишкова, В. Шукшина в исполнении артистов Красноярского ТЮЗа (повторно). 11.15 Радиогазета «Рабочий меридиан». 18.15 «Заготовке кормов— темпы и качество». Беловский район. 18.35 Новости Кузбасса. 18.50 Объявления. 18.55 Прогноз погоды, программа передач на 7 октября.

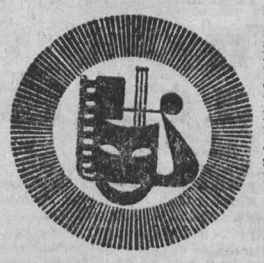

ФИЛАРМОНИЯ. Большой концертный зал. НАРОДНЫЙ АРТИСТ РСФСР ЛЕОНИД СМЕТАННИКОВ в сопровождении концертного оркестра «ПАНОРАМА». Начало в 18 час. 30 мин. и 20 час. 30 мин.

ЦИРК
ДРЕССИРОВАННЫЙ АФРИКАНСКИЙ БЕГЕМОТ ЖУЖА. Дрессировщик — заслуженный артист АзССР ТОФИК АФУНДОВ. БОЛЬШАЯ РАЗНООБРАЗНАЯ ПРОГРАММА ПРИ УЧАСТИИ МАСТЕРОВ СОВЕТСКОГО ЦИРКА. Начало представлений в 19 час. 30 мин.

ДОМ КИНО «МОСКВА». Новый цветной художественный фильм КРАХ ОПЕРАЦИИ «ТЕРРОР», две серии (10, 13, 16, 18.30, 21). **Малый зал.** Хроникальный фильм ЭТИ УДИВИТЕЛЬНЫЕ ЛЮДИ (12-30, 19.10). Художественный фильм. ОСОБЫХ ПРИМЕТ НЕТ, две серии (9.30, 13.30, 16-20, 20.10).

«ЮБИЛЕЙНЫЙ». ХОЧУ, ЧТОБ ОН ПРИШЕЛ (10). Новый цветной художественный фильм КРАХ - ОПЕРАЦИИ «ТЕРРОР», две серии (12, 15, 18, 20.40).

«КОСМОС». Новый цветной широкоэкранный художественный фильм ОТ БУГА ДО ВИСЛЫ (12, 15, 18, 20.30). Новый цветной художественный фильм ЦВЕТЫ ЛУГОВЫЕ (9, 10, 11, 13, 15, 17, 19, 21).

«ПИОНЕР». МАРТИН И ВОЛШЕБНИК (11-30, 13-30). СЕРЕБРЯНЫЕ ОЗЕРА (9-30, 17-30, 19-20, 21). Хроникальный фильм ГОСУДАРСТВЕННЫЙ ГЕРБ СССР (ко всем сеансам).

«ОКТЯБРЬ». ЗОЛОТОЙ КЛЮЧИК (15). СПАСАТЕЛЬ (12, 17, 19, 21).

«МЕТАЛЛУРГ». КОЛЬЦА АЛЬМАНЗОРА (14). ЧЕРЕЗ ТЕРНИИ К ЗВЕЗДАМ, две серии (16, 19).

«ПРОГРЕСС». ДЕД МОРОЗ И СЕРЫЙ ВОЛК (10, 14). ЛЕСНЫЕ ФИАЛКИ (11-30, 16, 17.50, 19.30, 21.30).

«ЛУЧ». Киносборник мультфильмов ХРАБРЕЦ-УДАЛЕЦ (13). ДВА ДОЛГИХ ГУДКА В ТУМАНЕ (15, 17, 19, 20.50).

ДК СТРОИТЕЛЕЙ, АФОНЯ (20).
ДК ИМЕНИ 50-летия ОКТЯБРЯ, ГДЕ ТЫ, ЛЮБОВЬ? (19, 21).
ДК ПРОИЗВОДСТВЕННОГО ОБЪЕДИНЕНИЯ «АЗОТ». ГОРОД ПРИНЯЛ (16, 18, 20).
ДК КОКСОХИМЗАВОДА. ПРЕСТУПЛЕНИЕ, 1-я серия (17-15, 19, 21).

КЕМЕРОВСКОЕ ГОРПРОФТЕХУЧИЛИЩЕ № 7 (энергетиков)

ПРОДОЛЖАЕТ НАБОР УЧАЩИХСЯ

на 1981/82 учебный год на вечернее отделение по специальности электрогазосварщик.

Срок обучения один год (обучение бесплатное).

Для поступления необходимо иметь: характеристику с места работы, свидетельство об образовании, одну фотокарточку размером 3×4 см.

Адрес училища: г. Кемерово, Кузнецкий проспект, 26. Телефоны: 93-4-35, 93-4-38, 93-4-39.

ОТДЕЛ СОВЕТСКОГО ТУРИЗМА ЗА ГРАНИЦУ ОБЛСОВПРОФА КОМПЛЕКТУЕТ

группу туристов для поездки в круиз по странам Ближнего Востока (ГРЕЦИЯ, АРЕ, КИПР, СИРИЯ, ТУРЦИЯ) с выездом из Кемерова 15 января 1982 года.

Желающим совершить путешествие необходимо обратиться в соответствующие обкомы, горкомы профсоюзов или в отдел советского туризма облсовпрофа до 20 октября с. г.

Телефоны для справок: 6-28-54, 3-49-86.

БЮРО ПО ТРУДОУСТРОЙСТВУ И ИНФОРМАЦИИ НАСЕЛЕНИЯ

ПРИГЛАШАЕТ на предприятия пищевой промышленности: заместителя главного бухгалтера, главного механика, старшего инженера-технолога и инженера-технолога по качеству рыботоваров, бухгалтера-претензиониста, бухгалтеров, кассира, маркировщика, машинистку, грузчиков, плотника, дворника.

ПРИГЛАШАЕТ на работу в энергетическое предприятие на должности инспекторов энергонадзора квалифицированных инженеров-электриков.

ПРИГЛАШАЕТ в электротехническую промышленность: слесарей-сборщиков электромашин и аппаратов, штамповщиков, сварщиков, слесарей-инструментальщиков, автоматчиков холодновысадочных автоматов, наладчиков холодноштамповочного оборудования, наладчиков пружинонавивальных автоматов, наладчиков литейных машин, намотчиков катушек, операторов окрасочно-сушильного агрегата, паяльщиков на УВЧ, полировщиков, резьбонарезчиков, токарей, фрезеровщиков, шлифовщиков, лифтеров, жестянщиков, штукатуров, маляров, каменщиков, водителей автомашин, кладовщиков, контролеров ОТК, инженеров-технологов, машиностроителей, инженеров-конструкторов, машинисток и мастеров производства.

Обращаться по адресу: г. Кемерово, ул. Трудовая, 4, ул. Севастопольская, 6.

ДЛЯ КЕМЕРОВСКОЙ СТРОИТЕЛЬНОЙ ШКОЛЫ ПРОВОДИТ НАБОР УЧАЩИХСЯ

по следующим специальностям: отделочник, плотник, каменщик, плотник-бетонщик, каменщик-монтажник, монтажник стальных и железобетонных конструкций, сварщик-монтажник, газоэлектросварщик, электрослесарь, водитель транспортных средств категории «С», машинист мостовых кранов, автомобильных кранов, токарь, машинист бульдозеров и экскаваторов.

Срок обучения 5—6 месяцев, стипендия 75—120 руб. в месяц.

Принимаются лица в возрасте 17 с половиной лет, на водителей категории «С»—не моложе 20 лет (отслужившие в рядах Советской Армии).

Остронуждающимся предоставляется общежитие.

Обращаться по адресу: г. Кемерово, ул. Трудовая, 4; ул. Севастопольская, 6.

НОВОСТИ СОБЫТИЯ ФАКТЫ

г. Мыски

За этажом этаж

Мастерами скоростного монтажа называют в городе членов бригады коммуниста А. Б. Дриго из Мысковского строительного управления.

Взяв на год обязательство выполнить на монтаже жилья работ на 750 тысяч рублей, бригада — инициатор городского социалистического соревнования уже преодолела рубеж 700 тысяч рублей и трудится сейчас в счет декабря.

Делом доказывает бригада, что диплом третьей степени по итогам Всесоюзного соревнования во втором квартале этого года присужден ей по праву.

Прибавка к столу

Хотя и невелика свиноферма на гормолзаводе, но прибавку дешевого мяса в рабочую столовую дает ощутимую. Часть поросят с фермы продают рабочим.

Ферма дает прибыль: ведь основной корм для свиней — дешевые отходы молочного производства. В одиннадцатой пятилетке на заводе решили увеличить поголовье свиней почти вдвое.

Главный итог—чистота

Всю весну и лето шло соревнование за лучший квартал, квартиру, индивидуальный дом в микрорайоне Томусинского завода железобетонных конструкций.

Организовал его в честь 25-летия города женсовет микрорайона. И вот недавно подведены итоги. Отмечены лучшие, среди них председатели уличных комитетов Н. Балтусевич, В. Егорова и другие.

Главный же итог соревнования — стал чище микрорайон.

Словно в санатории

Многие энергетики в свой профилакторий едут лечиться охотнее, чем на курорт. Привлекает их не только удобство, внимание и забота медиков, но и широкий выбор лечебных процедур, включая грязе- и водолечение.

Только за последний год в здравнице расширен и обновлен жилой корпус, появились новая водолечебница, кабинет электросна. И еще новинка: в профилактории начали оздоравливать и детей, которые находятся здесь в течение дня с родителями.

Песня о деревообработчиках Усть-Мрасской

Песню о деревообработчиках Усть-Мрасской лесоперевалочной базы — коллективе с богатыми традициями — написал побывавший летом в Мысках в творческой командировке свердловский композитор Е. Шикунов.

Исполнил ее участник всесоюзных телевизионных конкурсов В. Топорков. Записанная на пленку песня впервые прозвучала на торжественном собрании коллектива в честь Дня работника леса.

В. ШЕВЦОВ.

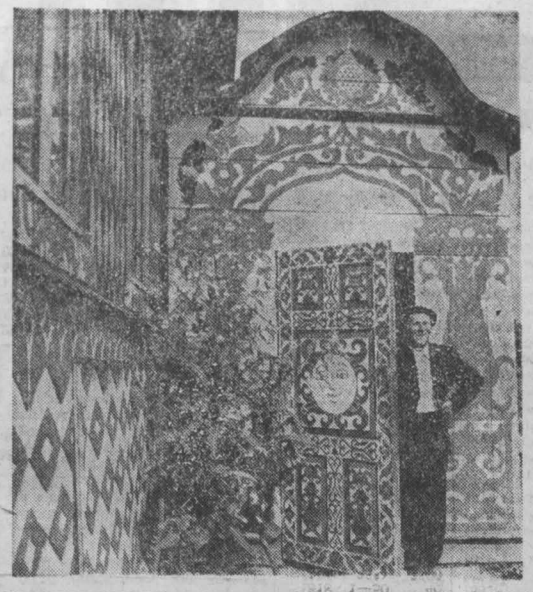

СДЕЛАЛ САМ

Этот сказочный дом-терем стоит в деревне Пасадниково Новоржевского района Псковской области. Он украшен затейливой резьбой и рисунками. Несколько лет оформлял свой дом Михаил Ильич Хоботов. Каждую свободную минуту, утром — пораньше, вечером—дотемна, проводил он у верстака. Помогло умение кузнеца и сварщика—ремесла, которые он освоил за десятилетия работы в местном совхозе «Ругодёво»

НА СНИМКЕ: фрагмент дома-терема.

Фотохроника ТАСС.

Человек и природа

ГОРИТ РОЩА

В последние дни сентября сквозь сумрачную завесу облаков, предвещающих снег, пробилось солнце, и заиграла разноцветными красками листва на деревьях. Сразу похорошел город: его улицы, скверы и парки. Красота! Иначе не скажешь, когда смотришь на березовую рощу, что расположена теперь уже в черте города, а именно за Ленинградским проспектом.

Да, этот оазис стал любимым местом отдыха для многих жителей Ленинского района. В выходные дни они устремляются туда семьями. Вроде, что особенного—кочкастая низина, поросшая березами и кустарником. Но здесь ждала удача грибников: завидные волнушки, сыроежки становились настоящим сюрпризом. Калиновые заросли, посадки ранеток-дичек... Словом, не надо уезжать куда-то далеко, если хочешь подышать свежим воздухом, набраться сил перед новой трудовой неделей.

Особенно много отдыхающих было в этой роще по весне, когда распускались почки, подсыхали проталинки. Ребятишки под присмотром родителей устраивали веселые игры, учились иные разводить костры, зажигая их с одной-единственной спички. То есть знакомились с походной жизнью. Ну, а чего стоит приготовленный на костре обед? Объедение и для детей, и для взрослых!

Правда, недели через две с кострами было покончено. Поговаривали, что в роще устроила рейд строгая комиссия и тех, кто пытался развести огонь, она безжалостно приговаривала к штрафу. Может, это правильно, но если бы та же комиссия попутно занялась тем же самым вопросом, но в несколько другой плоскости.

Вот уже второй год в буквальном смысле эта роща горит независимо от шалости детей. Точнее, она выжигается людьми, входящими в состав гаражного кооператива, который разместился за домом № 29 по Ленинградскому проспекту. Днем и ночью, зимой тоже горят деревья. Гарь душит жителей близлежащих домов. Очень неприятно тем, у кого квартиры выходят на красавицу-рощу. Я не говорю уже о том, что каждое утро одновременно с этим их окуривают выхлопными газами водители, приводя в боевое состояние свою технику.

И самое главное — никому нет дела до пожарища. Попробуй сыщи виновных в поджоге рощи. Любой кооперативщик скажет, что она горит не первый год, и при чем тут мы? Между тем в темное время суток слышно, как кто-то из них, видимо, пайщики, еще не обзаведшиеся гаражами, копошатся в завалах, подливая, как говорится, масла в огонь, чтобы побыстрее расчищалось место под железные коробки.

Окраина. Наверное, поэтому не придается значения происходящему. Временно ставятся гаражи, считает по всей вероятности тот человек, который дает санкцию на отведение площадей под подобные кооперативы.

Окраина. Ею, кстати, было то место, где разместился Академгородок в Новосибирске. Но ведь сумели там сохранить, не покалечить природу, отстояли по возможности каждую сосенку. А мы наступаем на то, что создавалось природой и людьми (не без их участия, конечно, появились здесь ранетки) в течение десятилетий. Без сожаления прощаемся с красотой, придающей особый колорит местности, разрастающемуся городу.

Безусловно, нужны и гаражные кооперативы. Но должны быть во главе их думающие товарищи, настоящие хозяева. Такие, кому бы не только своя рубашка была ближе к телу. Пока же творится беспорядок, который, к глубокому сожалению, как бы узаконен существующими нормативными документами. Ведь и гаражному строительству должна быть присуща архитектура, радующая глаз. Нужно думать и о «безлошадных». А то ведь, чтобы пройти в рощу, надо огибать длиннющую железную армаду. О нормальных проходах для сотен людей никто не позаботился. Как никто не придал серьезного значения тому, что близость гаражей к жилому массиву, идущие оттуда выхлопные газы, отнюдь не укрепляют здоровья проживающим в этом районе.

Рядом с гаражами, как грибы, растут погреба. Касательно погребов хотелось, чтобы в нашем городе посмотрели на возможность распространения опыта томичей. Там индивидуальные хранилища для овощей делают прямо внутри кварталов. При этом не портится вид, потому что проект предусматривает один общий вход, площадки сверху асфальтируют, они могут служить как для игр, так и для отдыха.

Но вернемся к березовой роще. Почему-то нет уверенности в том, что за варварские методы ее уничтожения кто-нибудь понесет наказание. А пахнет, что называется, в этом случае не пятидесятирублевым штрафом: тринадцатого сентября только в одном месте погублены два десятка берез.

Г. ШАЛАКИН.

г. Кемерово.

ЖУРНАЛ «НАУКА В СССР»

С января 1982 года будет издаваться новый научно-публицистический, иллюстрированный журнал «Наука в СССР» на русском, английском, немецком, испанском языках.

Журнал информирует о деятельности Академии наук СССР, ее научных центров, отраслевых и республиканских академий наук, научно-исследовательских организаций, высших учебных заведений. Читатели на его страницах познакомятся с открытиями, сделанными советскими исследователями, а также решениями президиума АН СССР.

Обзоры статей по различным отраслям знаний, опубликованных в советской научной периодике, рецензии на книги наших ученых, выпущенные как в СССР, так и за рубежом, сообщения о новых книгах будут интересны студентам, преподавателям, инженерам, хозяйственникам — всем, кто следит за развитием науки.

Г. МЕЛЬНИЧУК,
старший инструктор областного агентства «Союзпечать».

г. Кемерово.

К предстоящим гастролям

НАШ ГОСТЬ— Л. СМЕТАННИКОВ

Леонид Сметанников... Это имя знакомо кузбассовцам по многим теле- и радиопередачам, грампластинкам. Один из самых известных вокалистов нашей страны, он несколько лет назад уже побывал в Кемерове. Мы видели его в спектаклях Саратовского театра оперы и балета имени Н. Г. Чернышевского, ведущим солистом которого он является более десяти лет. В середине октября жителей Кемерова, Новокузнецка, Белова, Прокопьевска, Анжеро-Судженска ждут новые встречи с прославленным певцом, народным артистом РСФСР.

В Кузбасс Леонид Сметанников приезжает в счастливую пору расцвета своего незаурядного дарования. Природный талант, красивый бархатистый, полнозвучный баритон, отшлифованный годами напряженной сценической и концертной деятельности, позволяют ему браться за исполнение сложнейших партий оперной классики. В старинном романсе и русской народной песне, а именно эти жанры составляют основу его концертных выступлений, Сметанникову подвластны и мягкая, нежная певучесть, и игривость задорной мелодии. Он может всколыхнуть душу драматической, даже трагедийной нотой, очаровать проникновенным лиризмом. В репертуаре Сметанникова такие популярные русские народные песни, как «Живет моя отрада», «Метелица», «Ах ты, степь широкая», романсы «Не пробуждай воспоминанья», «Утро туманное», «Ямщик, не гони лошадей».

Вместе с тем Сметанников—вокалист универсального дарования — не чурается и динамичных, острых современных ритмов, исполняя песни Я. Френкеля, Д. Тухманова, В. Добрынина.

— Песня мне нужна, необходима. — сказал певец в одном из интервью. — Я люблю ее, быть может, больше всего остального. Потому что она доступна каждому, и с каждым я могу говорить на ее языке. С ею помощью я ощущаю ритм и интонацию современной жизни.

На гастролях в Кузбассе Л. Сметанников выступит в сопровождении концертного оркестра «Панорама» (главный дирижер К. Акимов).

Н. КОШЕЛЕВ.

г. Кемерово.

НОВЫЙ ПАСПОРТ

К первому ноября нынешнего года заканчивается обмен паспортов старого образца на новый. К сожалению, еще не все граждане сознают важность этой кампании. В Заводском районе областного центра, например, более пятисот человек имеют старые документы. Особенно много таких среди пенсионеров и людей преклонного возраста. А паспорта нужно сменить всем, независимо от возраста.

Необходимо также своевременно вклеивать фотографию в паспорта при достижении 25 и 45 лет, в противном случае документ считается недействительным. Юноши и девушки, достигшие 16-летнего возраста, должны своевременно получить паспорта и прописаться по месту жительства.

По всем вопросам — обмену документов, прописке, вклейке фотографий — граждане, проживающие в коммунальных домах, могут обратиться в ЖКО, в частных — в паспортные отделения по месту жительства.

О. ИВАНОВА,
начальник паспортного отделения Заводского РОВД.

г. Кемерово.

На чай с медом приглашает своих соседей житель молдавского села Котельна Д. Чернобыльский, заодно «угощая» их и занятной историей о спасенных им пчелах.

Это случилось год назад, в июльский полдень. Проходя мимо сельского Дома культуры, пчеловод-любитель заметил, как над высокой трубой кружат насекомые. «Пчелы?», — подумал он и забрался на крышу. Действительно, новая пчелиная семья облюбовала дымоход — такое местообитание грозило ей гибелью в первые же холода. С трудом, но переселил Дмитрий Романович пчел в улей. Они успешно перезимовали в новом доме, а ранней весной принялись за работу. Первый же взяток оказался щедрым.

(ТАСС).

В МИРЕ ИНТЕРЕСНОГО

ПЧЕЛЫ ИЗ...ДЫМОХОДА

Проблемы кузбасского спорта

Заботы судейские

В Прокопьевске состоялся семинар хоккейных арбитров Урала, Сибири и Дальнего Востока, организованный Спорткомитетом РСФСР и Федерацией хоккея РСФСР. В нем участвовали и семнадцать кузбасских судей.

О работе семинара, проблемах хоккейного арбитража, квалификации кузбасских судей и деятельности местных федераций хоккея мы попросили рассказать руководителя семинара — судью международной категории, тренера управления хоккея Спорткомитета РСФСР А. С. ЗАХАРОВА.

— Андрей Сергеевич, каковы цели семинара?

— Это один из традиционных предсезонных семинаров судей. В Прокопьевске мы собрали более пятидесяти арбитров, которые будут обслуживать матчи чемпионата страны среди команд второй лиги. Ни для кого не секрет: современный хоккей развивается стремительными темпами. Не должно отставать от требований дня и судейство. Ведь растет класс игры команд, хоккей становится быстрым и жестким, а в этих условиях объективное и четкое судейство — непременное условие хорошей игры. А для этого сегодня хоккейному арбитру необходимо не только до мельчайших подробностей знать и усвоить правила игры, уметь четко применять их на практике, но и не уступать любому хоккеисту в физической подготовке, мастерстве катания на коньках.

К сожалению, у некоторых любителей хоккея до сих пор бытует упрощенное и порой предвзятое мнение о судьях: мол, надел коньки, взял свисток и пошел судить. Заблуждений на этот счет быть не должно. Арбитр, как и спортсмен, всегда должен быть в отличной спортивной форме, в ладу, так сказать, со всеми параграфами хоккейного кодекса. А семинары судей как раз и способствуют не только контролю за качеством подготовки арбитров, но и служат их дальнейшему творческому росту. На них мы тщательно разбираем теорию судейства, проводим аттестацию арбитров, даем каждому из них домашнее задание...

— Очевидно, семинар проводится в Прокопьевске не случайно!

— В Федерации хоккея РСФСР не без оснований считают Кузбасс одним из хоккейных центров Сибири. Здесь давно созданы команды мастеров в Новокузнецке, Прокопьевске и Юрге, хоккейные традиции накоплены в Кемерове, Междуреченске и Белове. Есть и традиция в подготовке хоккейных арбитров. Вспомним хотя бы имена первых в Кузбассе судей всесоюзной категории А. Чернышова, А. Дикалина, Н. Еремина, А. Лесникова, Е. Лебедева из Новокузнецка, А. Реуса и В. Бессонова из Прокопьевска. Сегодня у ветеранов есть и достойные преемники: из года в год прогрессируют молодые арбитры В. Каманицын и Н. Пятаков из Новокузнецка, В. Голополосов и В. Рубцов из Прокопьевска, юргинцы А. Сабелькин и В. Сидоркин.

К тому же Прокопьевск сегодня имеет одну из лучших в Сибири учебно-тренировочную базу хоккеистов. Поэтому на стадионе «Шахтер» и во Дворце спорта «Снежинка» у нас были все условия для напряженных и плодотворных занятий как по физической подготовке, так и по ледовой, практике и теории судейства.

— Андрей Сергеевич, совсем недавно вы были главным судьей хоккейного турнира VII зимней Спартакиады народов РСФСР, который состоялся в Новокузнецке. Во время турнира вы хорошо познакомились с достижениями и проблемами кузбасского хоккея. Хотелось, чтобы вы поделились своими впечатлениями.

— Прежде всего отмечу отменную организацию турнира в Новокузнецке, все службы которого работали слаженно и четко. Спартакиадный смотр хоккеистов был бы еще более красочным и праздничным, если бы он состоялся не на стадионе «Алюминщик», а в реконструированном Дворце спорта «Металлург». К сожалению, в Новокузнецке реконструкцию «Металлурга» неоправданно затягивают, и в этом, на мой взгляд, скрыты главные беды новокузнецкого хоккея. Не имея условий для совершенствования мастерства, уходят в другие команды способные игроки, а местные ребята не прогрессируют. Отсутствие искусственного льда заметно сказывается и на росте мастерства юных хоккеистов. Кстати говоря, спартакиадный турнир был тому красноречивым подтверждением: новокузнечане заняли только десятое место, уступив своим сверстникам прежде всего в ледовой подготовке.

В Прокопьевске созданы хорошие условия для подготовки хоккеистов, но здесь в свое время позабыли о резерве для команды «Шахтер». Сегодня в детской школе хоккея заметны перемены в лучшую сторону. И остается пожелать прокопчанам эффективной подготовки способных юниоров для своей команды мастеров, которые и должны стать не только опорой «Шахтера», но и толчком для новых достижений горняцкой команды.

Должен порадовать кузбассовцев. Федерация хоккея СССР для дальнейшего развития и популяризации хоккея в Кемеровской области приняла решение провести в Кузбассе два представительных турнира: в январе 1982 года в Новокузнецке будет проведен зональный турнир V зимней Спартакиады народов СССР, а в марте в Прокопьевске — Всесоюзный финал на приз клуба «Золотая шайба» среди команд средней возрастной группы. Думаю, что эта забота должна стать определенным стимулом для качественной работы хоккейных тренеров Кузбасса, а организаторы турниров должны позаботиться о совершенствовании базы, об улучшении условий проведения этих ответственных соревнований.

— Что вы можете сказать о проблемах кузбасского хоккейного «корпуса»!

— Эти проблемы целиком зависят от качества развития хоккея в Кузбассе. Можно говорить о том, что пока темпы развития массового хоккея в вашей области неудовлетворительны. Судите сами: в чемпионате Кузбасса участвует лишь 12 команд, остальные немногочисленные и кратковременные турниры тоже не способствуют массовости. Совсем не проводятся областные соревнования среди детей и юношей, отсутствуют хоккейные турниры в календаре областных советов обществ «Труд», «Буревестник», «Локомотив». Неорганизованно проводятся и городские первенства хоккеистов. Пожалуй, лишь в Прокопьевске дело обстоит более благополучно.

Как следствие, нет условий и для подготовки арбитров. Местные федерации хоккея по существу все эти важные вопросы, как принято говорить, пустили на самотек. А областная федерация хоккея централизацией работы местных федераций не занималась. Вот и получается, как в известной басне о лебеде, раке и щуке: каждый тянет в свою сторону. В этом вопросе, очевидно, предстоит разобраться областному комитету физкультуры.

Пока же скажу, что в Кузбассе в последние годы появилась группа молодых и способных судей. Достаточно сказать, что обслуживать игры 36-го чемпионата СССР по хоккею мы рекомендовали двадцать арбитров из Новокузнецка, Прокопьевска и Юрги. Такого представительства, пожалуй, не имеет ни одна область Сибири. Однако обольщаться не стоит. Работа над совершенствованием квалификации кузбасских арбитров, подготовкой резерва судейского «корпуса» предстоит серьезная...

Интервью взял А. ГОЛЬЦЕВ.

г. Прокопьевск.

ДОРОГА, ПЕШЕХОД, ТРАНСПОРТ

БЕРЕГИТЕ ДЕТЕЙ

Радостный, счастливый день! Ребенок стал учеником. Мы его уже многому научили: писать, считать, просто мыслить. Но, как часто бывает, забыли об одном — научить соблюдать элементарные правила дорожного движения. Дорогой ценой порой приходится за это расплачиваться. И только после несчастья в затуманенное горем сознание родителей приходит мысль: «Как же это могло случиться? Кто же виноват!».

И начинают они винить кого угодно, но очень редко — себя. А ведь как часто виноваты-то в происшедшем именно взрослые. Вместо того чтобы объяснить, рассказать ребенку о правилах дорожного движения, показать, где и когда можно переходить дорогу, взрослые ограничиваются словами: «Будь осторожен на улице, не бегай перед машинами, а то задавит!». Какие знания почерпнет из этих слов ребенок?

В первые дни сентября пострадал Олег Шишкин, ученик 1-го класса школы № 30 г. Новокузнецка. Он пытался перебежать дорогу перед близко идущим мотоциклом. Расстояние от транспорта до мальчика было настолько мало, что мотоциклисту не удалось избежать наезда. Олег с сотрясением головного мозга госпитализирован. В Киселевске второклассница Лена Позднякова, учащаяся школы № 1, неожиданно выбежала на проезжую часть дороги из-за стоящего автобуса и попала под мотоцикл.

Этого могло не быть, если бы с самого раннего детства родители приучали ребят соблюдать законы улиц и дорог. Мы выиграем многое, если, идя с малышом в детский сад, систематически будем хотя бы по нескольку минут уделять правилам дорожного движения, рассказывать и показывать ему, как правильно сделать то или иное действие, и ни в коем случае нельзя нарушать правила самим.

В. КРЕМНЕВ,
инспектор ГАИ УВД облисполкома.

г. Кемерово.

ОТЗОВИТЕСЬ!

В музее трудовой и боевой славы баскунчакского ордена Ленина комбината «Бассоль» хранится немало материалов об участии трудящихся комбината в Великой Отечественной войне. Есть упоминания о том, что рабочие нашего предприятия передали в фонд обороны деньги на строительство самолетов «Соляник». Нам бы хотелось установить связь с экипажами этих машин, но розыск через архивы и музеи безуспешен. Обращаемся к кузбассовцам, может быть, кто-нибудь из фронтовиков слышал о самолетах с таким наименованием, знает что-либо о боевом пути, судьбе членов экипажей. Наш адрес: 416002, Нижний, Баскунчак Астраханской области, «Бассоль», музей.

ПОГОДА

Гидрометбюро сообщает:

6 октября облачно, на значительной территории кратковременные осадки, ветер юго-восточный 9—14 метров в секунду, температура от 1 градуса мороза до 4 градусов тепла, местами до минус 5.

В последующие двое суток по области ожидается небольшое потепление.

Редактор Н. А. БУРЫМ.

Государственный 3-процентный внутренний выигрышный заем 1966 года

122-го тиража выигрыш... в гор. Запорожье ... сентября 1981 года

Выигрыши выпали на следующие номера серий и облигаций во всех ста одном разрядах займа:

№№ серий	№№ облигаций	Размер выигрыша в рублях	№№ серий	№№ облигаций	Размер выигрыша в рублях	№№ серий	№№ облигаций	Размер выигрыша в рублях
100162	43*)	500	119012	38*)	500	133995	49*)	500
100373	1—50	100	119353	39*)	500	134273	30*)	500
101218	1—50	100	120343	27*)	500	134554	22*)	1000
101703	36*)	1000	120578	31*)	500	134557	1—50	40
101875	11*)	1000	120678	1—50	100	134784	33*)	500
102114	19*)	500	121629	16*)	500	138468	44*)	1000
102176	39*)	500	121973	50*)	500	138502	48*)	1000
102564	1—50	40	122037	1—50	40	138612	18*)	500
102773	1—50	40	122700	29*)	500	138666	1—50	40
104529	06*)	1000	122905	42*)	1000	139178	1—50	40
106001	1—50	40	123166	39*)	500	141182	05*)	500
106018	24*)	500	123199	13*)	500	141215	1—50	40
106175	1—50	40	123468	45*)	1000	142920	1—50	40
106715	48*)	1000	123768	05*)	500	143100	1—50	100
108354	20*)	2500	123894	05*)	500	143498	1—50	40
108658	35*)	500	124536	10*)	500	143616	36*)	500
110083	1—50	40	125068	12*)	500	144109	1—50	100
112655	44*)	500	125887	45*)	500	145034	13*)	500
112903	45*)	500	126034	27*)	500	145040	44*)	500
114229	27*)	500	126485	1—50	40	145308	1—50	40
114381	01*)	500	128820	22*)	500	145793	43*)	500
114541	45*)	500	130318	14*)	500	145873	14*)	500
114684	1—50	100	130740	1—50	40	146592	27*)	500
114998	1—50	100	131063	1—50	40	146658	23*)	500
115564	43*)	500	131584	27*)	500	146856	19*)	500
115610	31*)	500	131623	37*)	500	147062	1—50	40
115632	41*)	500	131651	05*)	500	147298	49*)	500
115977	26*)	500	131659	16*)	1000	147862	22*)	500
117783	01*)	1000	132272	14*)	500	147866	38*)	500
118371	1—50	100	132763	35*)	2500	148031	05*)	500
118609	06*)	500	133442	33*)	500	149022	1—50	100
150245	15*)	2500	152974	41*)	500	163369	24*)	500
150289	07*)	500	163033	1—50	40	183523	03*)	500
150604	27*)	1000	163813	28*)	500	184194	38*)	500
150667	1—50	40	164024	1—50	40	185463	1—50	100
150955	03*)	500	164290	1—50	40	185662	29*)	500
151224	04*)	500	165089	50*)	1000	185692	1—50	40
151264	12*)	500	166373	38*)	500	185850	37*)	1000
151551	1—50	40	167105	16*)	500	185912	1—50	40
151818	1—50	40	169181	19*)	500	186660	06*)	2500
151844	36*)	2500	169328	49*)	500	187062	43*)	500
152468	41*)	1000	169516	1—50	40	187360	1—50	40
152652	08*)	500	170090	1—50	40	187713	10*)	500
153165	03*)	500	170299	1—50	100	188470	31*)	500
153691	44*)	500	170655	27*)	500	189812	48*)	1000
153733	28*)	500	171746	31*)	5000	189884	26*)	500
154021	10*)	1000	172110	40*)	500	189895	45*)	1000
154290	45*)	500	174175	15*)	500	190183	12*)	500
154807	16*)	500	174399	42*)	500	190608	1—50	40
156056	23*)	500	175573	30*)	500	191639	11*)	500
156624	20*)	500	175633	03*)	1000	191686	10*)	500
156886	1—50	40	177405	1—50	40	192154	28*)	500
156951	1—50	40	177540	49*)	500	194021	32*)	500
157112	1—50	100	177553	1—50	100	194268	46*)	500
157279	46*)	500	178193	04*)	1000	195202	49*)	500
157457	26*)	500	178495	25*)	500	197576	02*)	500
159348	34*)	500	178665	24*)	5000	197792	1—50	100
159824	27*)	500	179784	1—50	100	198464	1—50	40
159953	1—50	40	180100	24*)	500	198722	05*)	500
160221	07*)	500	182034	1—50	40	199247	14*)	500
160532	07*)	500	182564	31*)	500	199251	14*)	500
161086	1—50	40	183194	46*)	500	199368	02*)	500
162343	1—50	40	183326	01*)	500			

*) На остальные 49 номеров облигаций этой серии выпали выигрыши по 40 рублей.

В таблице указаны выигрыши на двадцатирублевые облигации. По облигациям достоинством в десять рублей выплачивается половина выпавшего выигрыша.

В сумму выигрыша включена нарицательная стоимость выигравшей облигации

Председатель комиссии по проведению выигрышей — заместитель председателя исполнительного комитета Запорожского областного Совета народных депутатов НОЖКИНА И. П.

Ответственный секретарь комиссии ... В. П.

ШАХМАТЫ

Вторая победа Карпова

МЕРАНО, 6. (ТАСС). Чемпион мира Анатолий Карпов лидирует со счетом 2:0 на проходящем здесь матче на первенство мира по шахматам. В воскресенье вечером он выиграл вторую, отложенную накануне партию.

ФУТБОЛ

В первой лиге

Результаты матчей первой лиги чемпионата страны по футболу, сыгранных 4 октября:

«Жальгирис» — СКА (Хабаровск)—5:0, «Искра» — «Локомотив»—2:3, «Колос» — «Карпаты»—3:2, «Металлург» — «Прикарпатье»—0:0

(ТАСС).

Адрес редакции: 650630, ГСП, г. Кемерово, проспект Октябрьский, 28. Телефоны: приемной редактора 52-32-74, заместителей редактора 52-36-45, 52-52-66, ответственного секретаря 52-33-59. Отделов: партийной жизни 52-55-47, 52-66-22, пропаганды 52-53-23, 52-64-88, Советов народных депутатов 52-62-33, 52-63-22, 52-59-65, культуры 52-54-23, 52-65-47, тяжелой индустрии 52-35-66, 52-51-23, 52-42-01 химической и легкой промышленности 52-39-34, 52-50-45, сельского хозяйства 52-37-33, 52-49-78, 52-44-23, строительного 52-38-23, 52-46-22, 52-45-29, 52-57-67, писем и рабселькоров 52-05-22, 52-06-01, 52-08-29, 52-07-45, 52-03-22, информации и спорта 52-47-45, 52-48-65, иллюстрации 52-14-12, 52-25-23, еженедельника «Панорама» 52-18-78, прием информации 52-34-56, общественной приемной 52-02-10, директора издательства 52-79-10, объявлений 52-69-33, бухгалтерии 52-70-10. Собственные корреспонденты: в Белове 2-29-27, Мариинске 31-20, Междуреченске 2-20-68, Новокузнецке 7-02-04, Прокопьевске 2-17-34, Юрге 2-17-83.

ОП 07120. Типография издательства «Кузбасс». Индекс 51901. Заказ № 230.