Кемеровская областная научная библиотека
Газетно-журнальный фонд

Пролетарии всех стран, соединяйтесь!

КУЗБАСС

ОРГАН КЕМЕРОВСКОГО ОБКОМА КПСС И ОБЛАСТНОГО СОВЕТА НАРОДНЫХ ДЕПУТАТОВ

Газета основана в январе 1922 года

№ 212 (17443).

ВТОРНИК, 15 СЕНТЯБРЯ 1981 года.

Цена 2 коп

В НОМЕРЕ

● Успех бригады И. Ф. Калюги. 1 стр.
● Рубежи металлургов Запсиба. 2 стр.
● Письма к польским рабочим. 3 стр.
● «Авто-81»: ответы на задание 5 и 6-го туров. 4 стр.

НАЧАЛАСЬ МАССОВАЯ УБОРКА КАРТОФЕЛЯ

Работать в поле только комбайнами! Особое внимание качеству!

На тему дня

Второй хлеб — забота первая

Хотя урожай картофеля нынче не столь высок, как ожидалось, мы имеем полную возможность покрыть все нужды в этой ценной культуре.

Во-первых, необходимо запасти в достатке семена, из расчета четыре тонны калиброванного картофеля на гектар. Сверх нормы мы обязаны удовлетворить запросы торговых организаций области и страны.

Отлично начали уборку второго хлеба совхозы «Литвиновский», «Крапивинский», «Сидоровский». Здесь вышла на поля вся картофелеуборочная техника, засыпаны хорошие семена. Пример передовиков должен стать нормой на картофельном поле. Ни одного гектара вручную! Убирать только машинами. При этом особое внимание необходимо уделить качеству уборки.

В области 708 картофелеуборочных комбайнов и 723 копалки. Если всю эту технику использовать с хорошей отдачей, уборку картофеля можно провести за восемь дней. Ставку только на машинную уборку с первых дней делают в Новокузнецком, Кемеровском, Крапивинском, Яшкинском районах. А вот в хозяйствах Беловского, Юргинского, Чебулинского районов на картофельных полях едва начинают разворачиваться.

Времени на раскачку осень не дает. Все работы: уборку картофеля, засыпку семян, обеспечение торговых организаций нашей и других областей — мы обязаны завершить до 1 октября.

Завершает уборку зерновых культур коллектив совхоза «Колмогоровский». Особенно урожайным здесь оказался овес, посеянный после многолетних трав и на хорошо удобренной почве. С отдельных участков комбайнеры намолачивают до 26 центнеров зерна с гектара. Все зерно, поступающее на ток, перерабатывается на семена.

С первых дней жатвы дружно работает звено В. Ф. Вебера. В звене много молодых ребят, отлично освоивших профессию механизатора.

НА СНИМКАХ: комбайнер Эдуард Кеслер, мастер-наладчик Виктор Пономарев, шофер Владимир Вальтер; обмолот валков овса; помощник сушильщика Г. К. Анрецов.

Фото В. Грызыхина.

Яшкинский район.

На своем поле

Последние заморозки основательно прибили к земле картофельную ботву. Но, когда картофелеуборочный комбайн прошел первые рядки и в бункер широким потоком потекли крупные клубни, рабочий Киселевского ПТУ Николай Цветков в восхищении сказал:

— Надо же, сколько вынесло это поле невзгод, а картошка на удивление.

Совхозу «Бурлаковский» в этом году особенно не повезло. Повыгорели зерновые, а картофель и овощные побил град. И все же первые дни уборки второго хлеба порадовали. Да и капуста с огурцами не подвела. Их поставлено к столу горожан на 67 тонн больше, чем в прошлом году на эту дату.

— И все это во многом благодаря самоотверженному труду горожан,—сказал мне при встрече управляющий вторым отделением совхоза А. Г. Баженов. — Особенно рабочих и служащих города Киселевска, — добавил он.

С его утверждением трудно не согласиться. Под овощными культурами—а их в совхозе 17 наименований—занято 306 гектаров самой лучшей пашни. Обслуживают эту территорию всего четыре рабочих совхоза. Естественно, что помощь горожан им просто необходима. И она приходит. Рядом с овощными плантациями расположен трудовой лагерь «Солнечный», где летом отдыхают и трудятся старшеклассники, а в период уборки урожая — посланцы Киселевска.

Трудовой лагерь рассчитан на 250 мест. Кругом чистота, на постелях белоснежные простыни. Безукоризненно работает столовая. Администрация совхоза и партийная организация сделали все, чтобы горожане чувствовали себя в эти напряженные дни, как дома.

Да и горожане в совхозе не новички. Коллективы шахты имени Вахрушева, завода имени Черных, шахты «Карагайлинская» и других предприятий с первых дней страды взяли на себя ответственность за судьбу урожая. И как показала практика, они значительно ослабили удары засухи. Там, где была проведена вовремя прополка, где земли коснулась рука человека, урожай овощей и картофеля неплохой.

Но нашлись в Киселевске и такие, которые к порученню, мягко говоря, отнеслись недобросовестно.

Двадцать гектаров моркови было закреплено за коллективом шахты «Краснокаменская». С горем пополам он сделал первичную обработку и на этом закончил сельскохозяйственные работы. Сейчас краснокаменцы среди чертополоха никак не могут найти морковь.

К счастью, таких коллективов в Киселевске оказалось только два. Десятки других трудятся на совесть. Они живут одной заботой с селом: убрать и сохранить весь урожай, что был выращен в этом нелегком году.

А. СУСЛОВ,
корр. «Кузбасса».

Прокопьевский район.

Урожай крепок семенами

Сельскохозяйственное обозрение

Нет сегодня для службы области задачи важнее, чем создание прочной базы под урожай 1982 года. Необходимо в полном объеме засыпать семена зерновых культур, картофеля и многолетних трав районированных и перспективных сортов, довести их до посевных кондиций. Кроме того, надо поднять зябь, вывезти на поля удобрения и накопить влагу в почве.

Остановимся сегодня на одном из важнейших фактов этого осеннего комплекса — засыпке семенных фондов.

Нынешней весной в целом по области семян первого и второго классов высеяно на 18 процентов больше, чем в предыдущем году. Но есть примеры и обратного порядка: от трех до семи процентов некондиционных семян посеяли нынче совхоз «Малопесчанский», Новокузнецкий откормсовхоз, колхоз им. Кирова Юргинского района, колхоз «Маяк Ильича» Чебулинского района. Это говорит о вопиющей бесхозяйственности руководителей и специалистов, которые заведомо идут на недобор с каждого гектара пашни по два—три центнера зерна.

Или другой пример: в области за последние два года резко увеличились посевы озимых хлебов. И это вполне оправданно: ведь озимая рожь ремонтирует поле, ведет борьбу с сорняками, отменно использует весенние запасы влаги.

Между тем, осенью текущего года высеяно семян озимой ржи первого и второго классов всего 64 процента. Главные агрономы районных управлений, семенные инспекции в период посева озимой ржи не проверяют качество их семян. В хозяйствах Новокузнецкого и Прокопьевского районов озимая рожь полностью засеяна нынче некондиционными семенами.

После этого кое-кто в районе еще и удивляется: почему у них такие хилые всходы, низки урожаи. Стоит ли, дескать, рожью вообще заниматься. Да, стоит! Но работать с нею по-настоящему, с выполнением всех агротехнических норм и правил. Только тогда эта культура дает высокие урожаи. Засыпка семенных фондов нынче имеет свои особенности. Во-первых, значительно ниже урожайность по сравнению с прошлым годом, во-вторых, хлеба имеют обильный подгон. Зерно, поступающее с полей, содержит до 30—40 процентов несозревшего. Такое зерно нельзя оставлять на токах без обработки ни одной минуты.

Во многих хозяйствах этого добились. Так, в совхозе «Каменский» семена не только засыпаны, но и 80 процентов их уже доведены до посевных кондиций. А вот ряд хозяйств и районов, видимо, недопонимают сложность проблемы. Например, в совхозах, колхозах Яйского района засыпано семян зерновых культур к десятому сентября всего 13,1 процента к плану, а к намолоченному зерну—14,1 процента. Этот показатель крайне низок. Как руководители хозяйств этого района думают обеспечить себя семенами? Ведь прошло столько погожих дней, а семян в районе практически нет.

Не лучше обстоит дело в хозяйствах Ленинск-Кузнецкого, Мариинского и Промышленновского районов. Здесь семян засыпано 10—14 процентов. Мало того, что семена плохо готовят, их еще и не проверяют на посевную годность. В Мариинском районе не проверено ни одной тонны семян.

Плохо подготовили к приему зерна сушильно-весовое хозяйство в совхозе «Уньгинский», где имеются барабанная и шахтная сушилки. В работу, к сожалению, они до сих пор не пущены. В этом же хозяйстве вот уже четыре года возводится новый сушильный комплекс, и будет ли пущен в текущем году — неизвестно. Немудрено, что в «Уньгинском» допущена порча зерна. В совхозах «Беринкульский», «Чебулинский», колхозе «Заветы Ильича» Промышленновского района сушильные агрегаты работают в одну смену, что ведет к загоранию зерна.

В некоторых совхозах до сего времени не подготовлены зернохранилища. Нет схем размещения семян зерновых культур и многолетних трав по складским емкостям, что повлечет их смешивание.

Задача ставится так: каждое хозяйство области должно обеспечить в полной потребности себя семенными фондами. Для этого есть все возможности. Руководителям, специалистам хозяйств необходимо проникнуться чувством ответственности за важнейший участок полевого конвейера.

В. БОРИСОВ,
начальник отдела семеноводства управления сельского хозяйства облисполкома.

НОВОСТИ СОБЫТИЯ ФАКТЫ

С Новым годом!

Десятого сентября во второй половине дня на небольшой площади шахты «Краснокаменская» появилась лесная красавица — новогодняя елка. Около нее собрались горняки, школьники, учащиеся ГПТУ № 47. Все ждали выхода из шахты бригады проходчиков Героя Социалистического Труда И. Ф. Калюги. Для прославленной бригады это была особенная смена. В этот день проходчики выполнили свои годовые социалистические обязательства. Пройдено три тысячи метров: ровно столько, сколько намечалось в обязательствах.

Продолжительными аплодисментами приветствуют собравшиеся героев дня. У новогодней елки им преподносят хлеб-соль и живые цветы.

Короткий митинг открыл зам. секретаря парткома шахты Ю. Н. Антонов. Выступил на нем директор предприятия М. И. Иванов.

В ответном слове Герой Социалистического Труда И. Ф. Калюга заверил, что до конца года его бригада пройдет еще один километр горных выработок.

(Корр. «Кузбасса»).

г. Киселевск.

С переменным успехом

На шахте имени Калинина почти одновременно две проходческие бригады справились с годовым заданием — В. Алехина и Н. Власова.

Напряженный трудовой спор эти коллективы с переменным успехом ведут пятый год подряд. На этот раз несколько лучшего результата добилась комсомольско-молодежная бригада члена ЦК ВЛКСМ Н. Власова. Ею подготовлено 2 600 метров выработок, тогда как соперники проложили 2 513 метров. Правда, месячная производительность одного горняка на 1,8 процента в бригаде В. Алехина оказалась выше. Упорное соревнование должно позволить коллективам к концу года провести дополнительно в общей сложности не менее 2 500 метров подземных трасс.

П. БУГАЕВ,
корр. «Кузбасса».

г. Прокопьевск.

Чтобы все богатства взять из-под земли

В новосибирском институте «Сибгипрошахт» закончены проектные проработки вариантов схем вскрытия, подготовки и отработки мощных пластов III, IV—V и VI шахты им. В. И. Ленина, одной из крупнейших шахт Кузнецкого бассейна.

Сейчас институт с разрешения Минуглепрома СССР ведет рабочее проектирование по шахте им. Ленина в соответствии с законченными проработками, которые рассмотрены и одобрены объединением «Южкузбассуголь». Форсирование рабочего проектирования до рассмотрения проектных проработок в Минуглепроме СССР обусловлено тем, чтобы не останавливать строительство нового горизонта.

Руководит выполнением всех проектных работ по шахте им. В. И. Ленина главный инженер проектов Б. П. Иванов.

Б. КУЗНЕЦОВ,
инженер института «Сибгипрошахт».

г. Междуреченск.

ЗА БОЛЬШОЙ УГОЛЬ КУЗБАССА

КРЕПЬ ЛАВЫ И ХАРАКТЕРЫ

От вентиляционного штрека лава круто уходит вверх. Поднимаемся вдоль скребкового конвейера, обходя завалы. Впереди меня маячит спина заместителя секретаря парткома шахты Геннадия Петровича Быкова.

Час назад мы ехали с ним в темноте по пустынному ночному городу. Темно и здесь. И почему-то думаешь: вот-вот рассветает, и можно будет оглядеться.

Наконец встречаем горнорабочих. Одни из них кидают уголь на конвейер, другие подрубают и устанавливают стойки крепления. Геннадий Петрович приглядывается к каждому, потом спрашивает: «Где Тонгаев?». Ему отвечают: «Там». И показывают рукой: выше, мол.

Снова яростно карабкаюсь вверх, ползу по углю, хотя уже догадываюсь, что сейчас не лучшее время и место для беседы с Тонгаевым. Так и вышло. На дежурный вопрос: сколько? он ответил: «16 горбылей»,— принялся яростно кидать уголь на конвейер, давая понять, что ему не до разговоров.

Поясню: 16 горбылей — это прежде всего длина отпаленной лавы. Каждый горбыль (по-научному —распил) имеет длину 3,4 метра.

Словом, в ту ночную смену бригада В. Н. Белоусова, которую на время отпуска бригадира возглавил Б. Я. Тонгаев, отгрузила 170 вагонов, или 220 тонн угля—на 20 процентов выше сменного задания. И теперь самое время объяснить, почему появилась нужда спускаться в шахту, именно в этот забой.

Случай, конечно, особый.

Из приказа по шахтоуправлению «Физкультурник»:

«Горнорабочего очистного забоя Белоусова Виктора Николаевича перевести с участка № 2 на участок № 13 и назначить бригадиром».

Затея была нехитрой.

Столу, чтобы он стоял, нужно как минимум три ножки. На «Физкультурнике», где, как и на других шахтах, есть отдельные бригады, на которые делается ставка, особенно в трудные минуты, решили, что для всех (лидеров в том числе) будет лучше, если таких бригад, как бригады Шнайдера и Арефанова, станет больше. Хотя бы на одну. Важно найти настоящего вожака.

Выбор пал на Виктора Белоусова из комсомольско-молодежной бригады Шнайдера. Он был групкомсоргом этой бригады. Сколотить новую комсомольско-молодежную доверили самому Белоусову. И он это сделал.

За год работы не было случая, чтобы бригада не справлялась с месячным заданием. Третий участок, который до сих пор особо не выделялся, значительно улучшил свои производственные показатели, выдвинулся в лидеры, нередко оставляя позади себя знаменитый второй участок.

Дух соревнования порождал и интересные замыслы. Ребята сообща обсуждали их, приходили в партком, советовались. Так, к примеру, родилась инициатива ударной вахты в честь 50-летия Анжеро-Судженска, юбилей которого отмечался нынче 3 июля. По 50 тонн угля сверх плана ежедневно решили добывать молодые шахтеры в течение 50 дней перед праздником. И слово свое сдержали.

Они же первыми в шахтоуправлении поддержали почин передовых горняцких коллективов области в честь Дня шахтера, включились в двухмесячник наивысшей производительности труда, обозначив рубеж — три тысячи тонн сверхпланового угля (по участку). Осторожнее подошел к оценке своих возможностей весь коллектив шахтоуправления — остановился на десяти тысячах тонн. Праздник позади, итоги отрадны: и участок, и управление перекрыли свои обязательства вдвое.

☆ ☆ ☆

Из совместного решения коллегии Минуглепрома СССР и ЦК профсоюза рабочих угольной промышленности СССР:

По итогам второго квартала Всесоюзного социалистического соревнования... присудить первое место с вручением знамени и денежной премии в размере 33 тысяч рублей коллективу шахтоуправления «Физкультурник» производственного объединения «Северокузбассуголь».

Объяснить, как и за счет чего на «Физкультурнике» добились успеха, можно было, прямо скажем, не спускаясь в шахту. Факты что называется лежат на поверхности.

Руководство, партийная организация шахтоуправления большое внимание уделяют поддержанию в коллективе нормальной трудовой атмосферы, крепкой дисциплины. Срывы бывают и тут. Кто-то прогулял, кто-то загулял (случается и такое), но ни одно «ЧП» не остается незамеченным. Нарушителю не миновать беседы с директором, секретарем парткома или председателем профсоюзного комитета. Действенным органом здесь является и совет профилактики, главную скрипку в работе которого играют ветераны труда, партии и комсомола. Такие, как Никифор Максимович Степанов, который, несмотря на возраст, приходит на шахту, как на работу, в курсе всех ее дел, знает, кто чем дышит.

Можно было упомянуть и многое другое, так или иначе раскрывающее опыт работы коллектива. Но, во-первых, не все здесь является новым, что-то требует проверки временем, а во-вторых, хотелось бы сосредоточить внимание на одной пока частности — сугубо специфической для шахт Анжерского рудника. Залегание пластов здесь крутое, с нарушениями. Поэтому практически невозможно механизировать добычу угля.

И в этой специфике есть своеобразный нюанс: результаты труда менее зависимы от «капризов» механизмов, которые имеют обыкновение выходить из строя, больше зависят от человека, его упорства, силы воли, стремления справиться с поставленной перед собой задачей.

И в этом смысле наиболее характерной, показательной что ли, могла оказаться бригада В. Н. Белоусова — не очень еще искушенная в шахтерском труде, но в которой с самого начала стали просматриваться традиции старой шахтерской гвардии в подходе к делу.

В общем-то это не случайно. Все ребята вышли из горняцких семей, пошли по стопам своих отцов или дедов, где дорожат шахтерской честью. Вожаку бригады осталось организовать работу молодых горняков. Для этого нужно было, чтобы каждый поверил в свои собственные силы, в себя. И Белоусову это удалось.

...Нет, не зря была ночная смена. Я все же увидел, как лихо, как яростно может трудиться молодежь.

В. УСЛАНОВ,
спец. корр. «Кузбасса».

г. Анжеро-Судженск.

ПО РОДНОЙ СТРАНЕ

● **УЗЛОВАЯ** (Тульская область). Участок плазменного напыления вступил в строй в депо Узловая Московской железной дороги.

● **ЛЬВОВ.** Используя банковский кредит, перевели отрасль на промышленную основу труженики треста «Львовптицепром». Полученные средства были направлены на строительство новых и реконструкцию действующих помещений. Каждый рубль, вложенный в развитие производства, дал 1,4 рубля прибыли. В нынешней пятилетке птицеводы наметили с помощью ссуд расширить производство в два с половиной раза.

(ТАСС).

Указ Президиума Верховного Совета РСФСР

О награждении медалью «За отличную службу по охране общественного порядка» капитана милиции Иванникова Г. С.

За смелые и решительные действия, проявленные при задержании опасного преступника, наградить от имени Президиума Верховного Совета СССР медалью «За отличную службу по охране общественного порядка» капитана милиции **Иванникова** Геннадия Семеновича, Кемеровская область.

Председатель Президиума Верховного Совета РСФСР М. ЯСНОВ.

Секретарь Президиума Верховного Совета РСФСР Х. НЕШКОВ.

Москва, 11 сентября 1981 года.

НОВОСТИ. СОБЫТИЯ. ФАКТЫ

Междуреченск

Сверхплановый уголь — ежесуточно

4 340 тонн угля сверх плана добыли за девять дней сентября шахтеры «Томской».

Лидерство захватил очистной коллектив коммуниста Николая Чулкина, работающий по первому слою мощного пласта под комплексом КМ-130. Его среднесуточная нагрузка 1 700—1 800 тонн. Свыше 1 200 тонн в более трудных условиях выдает ежедневно другая бригада шахты — Владимира Колонтаева.

Горняки обязались в сентябре добыть дополнительно семь тысяч тонн коксующегося угля.

Картофель выкопан

Выполнил задание по уборке картофеля коллектив Междуреченского автотранспортного предприятия.

Лишь три дня потребовалось автомобилистам, чтобы снять с пяти гектаров совхоза «Березовский» 102 тонны клубней и засыпать их в городские закрома. В основе оперативности — массовость выхода на поля, работа техники без простоев.

Быть экономной проходке

Коммунисты управления шахты имени В. И. Ленина рассмотрели вопрос о повышении качества очистного фронта и снижении затрат на его подготовку.

— Сейчас, — отметил докладчик, заместитель главного инженера В. Пензин, — появилась возможность опережать проходкой потребность в очистных забоях на квартал и более.

Следовательно, коммунистам шахты, всему коллективу нужно еще настойчивее бороться за качественное и своевременное проведение горных выработок, монтажа конвейерных цепочек и комплексов.

Коммунисты шахты наметили подготовить к новому году угольных запасов намного больше плана и закрепить при этом тенденцию снижения стоимости каждого метра выработок.

«Распадская» стала ближе

Совершил первые рейсы новый дизель-поезд по маршруту 102-й квартал — шахта «Распадская».

Старый поезд возил шахтеров на работу лишь дважды в сутки. Новый ходит вдвое чаще, к каждой смене. С 50 до 35 минут сократилось время пребывания в пути.

Теперь транспортная схема распадцев замкнулась: поезд, эскалатор-метро, стволовая клеть, подземный поезд, бремсберговая канатно-кресельная или ленточная пассажирская дорога, забой.

Новый дизель-поезд рижского производства на 640 мест отличает повышенный комфорт, уют. Вагоны радиофицированы, шахтеры будут получать в поездке информацию о работе шахты за последние сутки и с начала месяца. Четыре бригады машинистов Томусинского ПТУ объединения «Южкузбассуголь» прошли спецподготовку и получили права вождения этого скоростного состава.

П. ШАБРИХИН,
корр. «Кузбасса».

КОНФЕРЕНЦИЯ ХИМИКОВ ЗАКОНЧИЛАСЬ

Завершила работу продолжавшаяся три дня VI Всесоюзная конференция по химии экстракции.

Это научное событие было организовано Академией наук СССР и научным советом АН СССР по неорганической химии, другими заинтересованными организациями, в том числе Кемеровским комплексным отделом физико-химических и экологических проблем и университетом. Конференция была созвана в Кемерове потому, что в научных подразделениях города развивается это направление исследований. На конференции присутствовали крупные ученые, в частности известный эколог, ректор Московского химико-технологического института им. Менделеева, член-корреспондент АН СССР Г. А. Ягодин; член-корреспондент АН СССР, профессор Ю. А. Золотов. Каждый четвертый доклад на конференции был сделан учеными нашего города.

г. Кемерово.

Авторитет партийного собрания

ПОСТАНОВИЛИ — ВЫПОЛНИЛИ

На XXVI съезде партии совершенно справедливо говорилось о том, что многие недостатки в хозяйственной деятельности обусловлены отсутствием четкой системы контроля, бумажным стилем руководства, что искусство руководства состоит не в том, чтобы плодить директивные указания, а, приняв решение, добиться неукоснительного его выполнения в установленные сроки.

Высокая сознательность, крепкая дисциплина в трудовых коллективах в значительной мере зависят от того, как партийные организации контролируют исполнение своих собственных решений, насколько строго они следят за тем, чтобы их слово не расходилось с делом. Уважение к принятому решению, сознание ответственности за его выполнение у человека возникают тогда, когда он знает, что с него спросят за ту работу, или часть работы, которая поручена ему этим решением.

Партийный комитет нашего разреза стремится, чтобы принятые постановления обязательно выполнялись. Считаем, что это самое главное в работе, точка отсчета всех дел. Такое отношение положительно сказывается на всей деятельности предприятия и, следовательно, повышает авторитет наших решений. Избегаем вносить в постановление заведомо невыполнимые дела. Стараемся, чтобы каждое партийное собрание не проходило бесследно, чтобы не было такого: поговорили — и дело с концом.

На заседаниях парткома и собраниях обсуждаются самые актуальные вопросы, касающиеся производственной и духовной жизни коллектива. Принятые по ним постановления и высказанные критические замечания анализируем в парткоме, совместно с дирекцией разрабатываем меры по выполнению постановления и устранению отмеченных недостатков. Сразу же указываем ответственных лиц и намечаем сроки исполнения. Это одна из главных гарантий, что дело будет сделано. Ведь всегда поручаешь его человеку добросовестному, ответственному.

Запомнилось наше июньское партийное собрание. Но прежде расскажу, что было до него. С 1975 года из-под нашего подчинения «увели» погрузочно-транспортное управление. Стало оно самостоятельной организацией. И, надо сказать, ничего хорошего из этого не получилось. Хотели, конечно, как во всяком новшестве, сделать лучше, вышло хуже. Сократилась вскрыша на железнодорожный транспорт, ПТУ залихорадило, наметилось отставание почти всех видов работ, невыполнение плана. Положение усугублялось с каждым годом.

Тогда коммунисты разреза высказали пожелание объединить партийные организации двух предприятий, чтобы можно было оперативно решать повседневно возникающие проблемы. Но известно, что разрушить что-либо быстрее, чем потом построить новое или хотя бы восстановить то, что было. И все-таки в этом году мы добились своего. Расформировали ПТУ и воссоединили его с разрезом.

И вот первое совместное собрание. Повестка дня — задачи парторганизации разреза по развитию социалистического соревнования за наращивание объемов вскрышных работ и подготовку запасов угля в 1981 году. Много выступило на нем коммунистов. И. Наймушина, машинист насосной станции первого участка, опытная работница, назвала причины низких показателей труда на их участке: большие простои из-за поломок экскаватора, плохое состояние автодорог и недостаточное количество бульдозеров. Ее поддержал начальник шестого участка А. Абаринов. О плохой организации труда водителей, медленной замене устаревшей техники, о других причинах отставания участка буровзрывных работ говорили коммунисты А. Иванцов, Л. Ломакин, Э. Габеркорн. Бурным, одним словом, было собрание. Дельных предложений коммунисты высказали немало.

На следующее утро в кабинете директора намечались и разрабатывались конкретные мероприятия по всем затронутым вопросам. И назначались конкретные лица, ответственные за исполнение. Начальнику участка № 1, к примеру, было поручено разобраться с автодорогой. Сейчас уже можно говорить о сделанном: автодорога есть. Да и на других участках дела заметно поправились. На собрании ведь критиковали и самих себя: за прогулы, нарушения трудовой дисциплины, терпимость к выпивохам. И за то, кстати, что тогда, шесть лет назад, обстоятельно не обсудили идею разъединения, не взвесили с партийной принципиальностью все «за» и «против», не нашли веских аргументов против предложенного варианта. Ведь равнодушие рано или поздно всегда наказывается.

Намеченные собранием мероприятия стали претворяться в жизнь. Отставание в выполнении плана первого полугодия сейчас разрез ликвидировал. Имеем и прирост по сравнению с прошлым годом. Так, в июле восьмидесятого на железнодорожном транспорте было вывезено 577 тысяч кубометров горной массы, а в нынешнем июле — 730 тысяч. В августе соответственно 615 и 633 тысячи кубометров. За три месяца прирост к прошлому году составил 191 тысячу. В постановлении того собрания мы отметили: увеличить объемы и улучшить технологию вскрышных работ в летние месяцы. То, о чем я написал выше, говорит о выполнении намеченного: без вскрыши плана добычи угля не было бы.

Вот таким оказался коэффициент полезного действия одного только партийного собрания. Оно — не исключение. Много больших и хороших изменений произошло за последние годы на нашем разрезе при непосредственном участии партийной организации. Интенсивными темпами шло техническое перевооружение производства. На добычных и вскрышных работах внедрены высокопроизводительные экскаваторы ЭКГ-8и, ЭШ-10/70, ЭГ-12. На подготовке горной массы работают буровые станки СБР-160, СБШ-200 м, 2СБШ-200 мн. На транспортировке угля и породы заняты автосамосвалы БелАЗ-540 и БелАЗ-548, на железнодорожном транспорте введены в эксплуатацию дизель-электровозы ОП-1 со сцепным весом 240 тонн и думпкары повышенной грузоподъемности. Только за прошедшую пятилетку основные производственные фонды обновлены на семьдесят процентов.

Выполнена за эти годы и большая социальная программа. Кедровка стала современным благоустроенным поселком, в котором жителям создано если не максимум, то по крайней мере немало удобств. Построено шесть многоквартирных домов общей площадью 18 тысяч квадратных метров. Шестьсот человек сразу могут посетить новый Дворец культуры, 140 детишек горняков воспитываются в новом детском саду. Пользуются популярностью магазин «Одежда», санаторий-профилакторий «Кедровый бор», аптека, техническое училище и другие объекты, появившиеся в последнее время. Взято под партийный контроль и выполнение плана социального развития коллектива на одиннадцатую пятилетку, который был разработан опять-таки с учетом замечаний и пожеланий коммунистов, высказанных при его обсуждении на общем партийном собрании.

Надо сказать, что партком, осуществляя контроль над исполнением намеченного, не добился решения всех вопросов. Есть такие, решить которые не в наших силах. Например, техническая оснащенность разреза, в частности пополнение парка бульдозеров. Об этом часто заходит речь на собраниях. Записываем в постановление: «добиваться», «улучшать», «стремиться», «ставить вопрос». Эффективности же от этого почти никакой. Бульдозеры разрез не делает, а министерство выделяет их очень мало. Из-за их нехватки порой простаивают мощные экскаваторы, автомобили и другая техника. В министерстве наверняка знают об этих трудностях, обсуждают их, тоже принимают соответствующие решения. А вот добиваются их неукоснительного выполнения не всегда. Задача же состоит в том, как подчеркивается в постановлении ЦК КПСС «О дальнейшем совершенствовании контроля и проверки исполнения в свете решений XXVI съезда КПСС», чтобы добиться органического слияния контроля с практической работой по выполнению Директив партии и правительства на всех уровнях.

А. ПЧЕЛИНЦЕВ,
секретарь парткома разреза «Кедровский».

г. Кемерово.

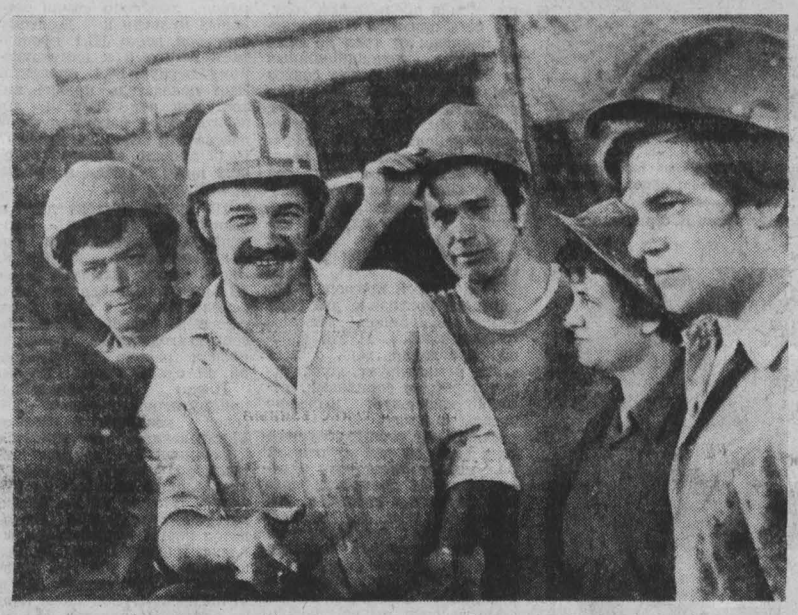

БРИГАДА формовщиков Андрея Антоновича Мандебура с завода крупнопанельного домостроения изготавливает для строителей цокольные панели под фундаменты домов и парапетные плиты, которые венчают здание.

Коллектив формовщиков — один из ведущих на заводе. В первом году пятилетки он намного превышает плановые задания. Формовщики этой бригады имеют и высокую производительность труда: за полугодие она составила 116 процентов, а в июле возросла до 143 процентов.

НА СНИМКЕ: формовщики Н. И. Швец, А. А. Мандебур, В. А. Сидоров, Л. Н. Паршукова, В. В. Воронов.

Фото Н. Бабарицкого.

г. Прокопьевск.

ЭКОНОМИКА ДОЛЖНА БЫТЬ ЭКОНОМНОЙ
Л. И. Брежнев

СУТЬ НАШЕЙ СТРАТЕГИИ

В исторических решениях XXVI съезда КПСС, делегатом которого мне посчастливилось быть, намечены новые рубежи нашего движения вперед. Рубежи эти трудные, но реальные, поскольку в их основе лежат огромные достижения нашей страны. Партией определены конкретные задачи и перед металлургами. В программе действий на одиннадцатую пятилетку и в перспективе до 1990 года записано: «В развитии черной металлургии, одновременно с ростом производства металла, еще решительней будет проводиться линия на коренное улучшение качества металла, увеличение выпуска эффективных видов металлопродукции». Эти положения лежат в основе комплексного плана технико-экономического и социального развития Западно-Сибирского металлургического завода на 1981—1985 годы.

Следует отметить, что в одиннадцатой пятилетке мы должны выйти на новый уровень работы. Если в восьмой и девятой пятилетках коллектив завода боролся за освоение проектных мощностей вновь вводимых уникальных металлургических агрегатов (в те годы наш почин по досрочному освоению проектных рубежей получил всенародную поддержку), то в десятой мы пошли дальше. Наращивание объемов производства сопровождалось непрерывным повышением интенсивности процессов, разработкой и внедрением принципиально новых технологических решений. Образно говоря: чтобы шагать в ногу с техническим прогрессом, повели реконструкцию завода на марше. Только два примера: реконструировали доменную печь № 1 и первый конвертерный цех. Итог — годовая прибавка к плану составила 600 тысяч тонн чугуна и сто тысяч тонн стали. Сейчас наш главный курс — интенсификация производства и эффективная борьба за повышение качества продукции. В этих направлениях и заложена суть нашей экономической деятельности.

Мы уже давно работаем не на вал, а на выполнение заказов потребителей. Нужды народного хозяйства и составляют наш план с учетом максимально достигнутого уровня производства. Из заказов составляются месячные, недельные, суточные графики. Такая постановка объективно диктует четкую работу всех металлургических переделов.

План по заказам прокатчики могут выполнить только при наличии соответствующих марок стали. В свою очередь конвертерщики могут выдать заложенную в плане сталь при наличии соответствующего химсостава чугуна. Стабильный ход доменных печей полностью зависит от сбалансированной шихты. Словом, борьба за конечный результат — прокат — берет свое начало от ритмичной работы коксохимиков и агломератчиков.

В десятой пятилетке благодаря реализации ряда технических и организационных мероприятий стабилизировалась работа коксохимпроизводства. В аглоизвестковом производстве зажигательные горны были переведены с коксодоменной смеси на коксовый газ. В доменном цехе освоена выплавка чугуна с применением кислорода и мазута, а впоследствии, при получении природного газа, с применением комбинированного дутья.

В первом конвертерном цехе освоена технология выплавки стали на высокоосновных шлаках, что позволило успешно перерабатывать чугун с повышенным содержанием фосфора. Во втором конвертерном цехе внедрена технология выплавки стали с повышенным расходом (до 1200—1300 кубических метров в минуту) кислорода на продувку. Нагревательные колодцы и методические печи прокатных цехов переведены на топливо повышенной калорийности.

Запсибовцы первыми в отечественной практике отработали технологию ведения доменной плавки на высокомагнезиальных шлаках с повышенным физическим нагревом чугуна. Применили ковши миксерного типа для перевозки жидкого чугуна во втором конвертерном цехе, внедрили разливку стали через шиберные затворы скользящего типа, факельное торкретирование 160-тонных конвертеров.

Комплекс всех наших организационно-технических мероприятий позволил не только увеличить объемы производства, но и резко повысить качество продукции. Определенные достижения уже налицо. Вся продукция завода аттестована по первой категории качества, а восьми ее видам присвоен государственный Знак качества. В общей сложности завод поставляет со Знаком качества 26 процентов всей продукции. Это самый высокий показатель в отрасли. У нас внедрена комплексная система управления качеством продукции. Экономический эффект от ее внедрения превысил 2,5 миллиона рублей.

Вот конкретные плоды борьбы за экономику. Серьезным достижением следует считать тот факт, что наши конвертерщики освоили 15 новых марок стали, в том числе девять низколегированных, а также высокоуглеродистую канатную. Запсибовскому металлу дали высокую оценку строители олимпийских объектов. Есть первая ласточка у сталепроволочников. В июне этого года государственная комиссия подписала акт о присвоении их продукции — проволоке стальной — почетного пятиугольника.

Прокатное производство на заводе идет по пути увеличения выпуска термоупрочненного металла. Мы довели годовой выпуск остродефицитного проката до 250 тысяч тонн. В настоящее время на стане «450» завершаются строительство и монтаж первой в стране установки для термоупрочнения фасонных профилей (уголков, швеллеров и балок). Опыта эксплуатации таких установок еще нет у металлургов страны, но, по нашим подсчетам, в ближайшие три года мы сможем дать народному хозяйству 150—200 тысяч тонн термоупрочненного фасонного проката. В последующие годы планируем построить такую установку и на втором мелкосортном стане. А к концу пятилетки годовое производство термоупрочненного металла достигнет одного миллиона тонн.

Следует сказать и о том, что в 1979—1980 годах у нас были срывы в работе. Мы задолжали государству около 900 тысяч тонн стали. Коллектив завода был самокритичен, сделал соответствующие выводы. В этом году положение хотя несколько и нормализовалось, но все же остается напряженным. Зачастую мы работаем с колес, а план нам заложен по максимальным мощностям агрегатов. Каждый час простоя дорого обходится заводу, а следовательно, и государству.

На одиннадцатую пятилетку запланированы крупные капитальные ремонты и реконструкция как ряда основных металлургических переделов, так и во вспомогательных цехах. Мы создаем участок по приготовлению торкрет-масс, что даст возможность довести стойкость футеровки до 1000—1100 плавок в первом и до 900 плавок во втором конвертерных цехах. При этом резко снизится продолжительность холодных ремонтов.

Наши организационно-технические мероприятия нацелены на то, чтобы к 1985 году довести годовое производство стали до 7950 тысяч тонн и обеспечить выпуск 65 процентов продукции с государственным Знаком качества.

Б. АШПИН,
директор Западно-Сибирского металлургического завода, делегат XXVI съезда КПСС.

г. Новокузнецк.

Крапивинский гидроузел: **дела и люди**

ЗЕЛЕНОГОРСК ЖДЕТ ТЕПЛО

...Этот рабочий городок красив утром, ранним предосенним утром в дымке тумана, березовом свете и тишине. Несколько белых многоэтажек, разноцветные ансамбли придворовых площадок, детские сады, гостиницы, кафе — вот и весь город, город строителей, молодежи, детворы, а значит — будущего.

Прошло время, когда первые строители ютились в вагончиках и палатках «Пионерного поселка», когда на месте пятиэтажных зданий стояла тайга, а до работы приходилось добираться «трактобусами», так шутливо строители называли сани, прикрепленные к трактору.

Всего сейчас в Зеленогорске живет около 3,5 тысячи человек. Стройка гидроузла набирает темпы. Поэтому и съезжаются сюда все новые энтузиасты.

Растут и проблемы. Главными, как всегда, остаются трудности, связанные с жильем и обеспечением домов водой и теплом. Наконец, нужна котельная. Она начала строиться еще в 1978 году. Участок «Спецгидроэнергомонтажа» смонтировал коробку главного корпуса, осадительной станции, устройства для топливоподачи. Так как домов в поселке было еще мало, на «большую» котельную не обращали особого внимания, пользовались временной. С годами строительство узла приобретает размах, появилась необходимость вновь вернуться к этому объекту. И в январе 1981 года строители — управление «Кузбассгидроэнергострой» — взялись за работу...

Но за три следующих месяца мало что изменилось на стройке. Два соседа — монтажники и строители — выясняли отношения: кому, например, принадлежит подъемный кран на стройке и кто им в данное время может пользоваться? Куда исчезли бетономешалки и не очередные ли это происки монтажников? Кто, наконец, хозяин на стройке — генподрядчик или субподрядчик?

Весной 1981 года руководство строительным управлением принял Г. Татаров, новый человек в Зеленогорске, но специалист, за плечами которого опыт работы не на одной крупной ГЭС. Верно оценив обстановку на стройке, он все усилия сосредоточивает именно на этом объекте. Еженедельные планерки положили конец неразберихе: хозяева стройки были определены, задачи поставлены четко и категорично: к 15 октября этого года подготовить один из котлов к работе и дать тепло и воду.

Но проблем на стройке не уменьшилось. Не хватает рабочих, некомплектной и не всегда своевременной остается поставка заказчиком оборудования... В результате при плане восьми месяцев нынешнего года 450 тысяч рублей освоено лишь 164 тысячи.

Побываем на стройке.

...С. И. Зорину, мастера участка № 2, которая работает на котельной, найти было нелегко. С недавнего времени забот у нее прибавилось: с отъездом ребят из студенческих строительных отрядов число рабочих на объекте сократилось почти наполовину.

— Сейчас здесь работают около тридцати человек, — говорит С. И. Зорина. — Чтобы в срок пустить котельную, не хватает минимум семьдесят. Выход один: перебросить в сентябре строителей с других объектов городка сюда, на котельную. Концентрация сил необходима.

Главный корпус котельной смонтирован полностью. Осталось подвезти оборудование и закрыть крышу. На первом этаже монтажники устанавливают насос, трубопровод. На втором подготавливается фундамент для монтажа котлов № 1 и 2. Рядом специалисты из Новокузнецка (трест «Союзтеплострой») выкладывают кирпичный корпус будущей дымовой трубы.

Задачи свои строители знают. Субподрядчик должен закончить монтаж второго котла, закрыть галерею № 2 и довести дробильное устройство до отметки 13, т. е. до полной готовности. Задача генподрядчика — сдать помещение подстанции котельной, забетонировать фундамент № 1.

— Все теперь зависит только от самих рабочих, — считает Г. Г. Татаров.

М. БЕЛОУСОВА.

?! „КУЗБАССУ" ОТВЕЧАЮТ

«Дело на каждый день»

В объединении «Прокопьевскуголь» полностью согласны со взглядами на важное государственное дело экономии материальных и топливно-энергетических ресурсов кандидата в члены ЦК КПСС В. С. Костина, о чем говорилось в его статье «Дело на каждый день», опубликованной 21 июня.

Действительно, опытный образец взрывобезопасного счетчика успешно прошел все испытания на шахте «Зимнина». Специалисты дали ему положительную оценку, однако серийный выпуск таких счетчиков не организован.

В Минуглепроме СССР сегодня нет четкой и ясной методики по определению повторного использования материалов. В связи с этим объединение решило выпустить специальную методику для своих предприятий. Эта работа была выполнена экономической дирекцией и в виде письма разослана на все шахты. Методика, в частности, запрещает считать повторным использованием перемещение вентиляционных труб, рештаков, цепей, канатов и пр. из одной выработки в другую на участке, если срок службы данных материалов не истек. Учет расхода лесных и других материалов ведется бухгалтерией как в количественном, так и в стоимостном выражении. Это необходимо для побуждения руководителей предприятий, цехов, участков использовать более дешевые материалы.

В. ДУБОВИК,
директор по экономике производственного объединения «Прокопьевскуголь».

г. Прокопьевск.

«Идут не в ногу»

Факты, изложенные в статье «Идут не в ногу», опубликованной 24 июля, соответствуют действительности. Планируемые перевозки рудного сырья с предприятий производственного объединения «Сибруда» не реализуются в полном объеме из-за неустойчивой работы оборудования Абагурской аглофабрики.

В настоящее время руководством Кузнецкого металлургического комбината и ВПО «Союзметаллургпром» принимается ряд действенных мер по стабилизации работы аглофабрики. С целью сокращения простоев вагонов парка МПС и более рационального их использования планирование перевозок рудного сырья осуществляется исходя из реального производства агломерата.

Е. ПАК,
директор Абагурской обогатительно-агломерационной фабрики.

г. Новокузнецк.

На темы дня

ЕСТЬ НА СКЛАДЕ, ДОЛЖНО БЫТЬ И В МАГАЗИНЕ

В редакцию поступил сигнал, что сейчас, когда люди запасаются овощами на зиму, солят и консервируют их, в магазинах Рудничного района не купить весовой соли и лаврового листа.

— Соли у нас достаточно, — говорит начальник торгового отдела продовольственных товаров орса «Кемеровоугольстроя» Т. Ф. Шиянкова. — И как раз той, которая сейчас нужна — неподмоченная, крупнозернистая, по 3 коп. за кг. Лаврового листа тоже достаточно, совсем недавно было новое поступление.

Идем вместе с нею на склад. Действительно, здесь целая гора мешков с крупнозернистой солью. А вот в магазинах она, к сожалению, есть не во всех, потому что базы орса испытывают сейчас острую нехватку транспорта, как всегда в уборочную кампанию. Несколько тракторов развозят продукты по магазинам Рудничного района с его многочисленными шахтовыми поселками. Используют даже фургоны службы быта. И все-таки везде, где надо, побывать не успевают. И хотя весовая соль бывает постоянно в одном—двух магазинах каждого рабочего поселка (в магазине № 3 на шахте им. Волкова, в № 31 — на шахте «Ягуновская», в № 67 — на шахте «Северная», а в центральной части Рудничного района весовой солью торгуют магазины № 22, 40, 79 и летний павильон «Ягодка»), все-таки надо было, вероятно, заранее побеспокоиться и завезти ее и лавровый лист во все магазины. Знали же по прошлогоднему опыту, что в сезон массовой заготовки овощей этим некогда будет заниматься.

Позаботились работники овощных баз этого орса, чтобы соль и специи своевременно были на их складах. Кстати, здесь уже засолили 110 т огурцов — плановое задание выполнено, 15 т помидоров. 11 сентября приступили к засолке капусты. На днях сорок тонн тугих белых кочанов поступило сюда из совхоза «Елыкаевский». Овощами в широком их ассортименте продолжают торговать магазины орса.

В. ГЕНКИНА.

г. Кемерово.

В ГОСУДАРСТВЕННОМ КОМИТЕТЕ СССР ПО ЦЕНАМ

Государственный комитет СССР по ценам рассмотрел и проанализировал вопросы действующей системы розничных цен.

В нашей стране в соответствии с курсом Коммунистической партии на неуклонное повышение народного благосостояния обеспечивается стабильность государственных розничных цен на основные продовольственные и непродовольственные товары. Постоянно возрастают их производство и потребление.

Розничные цены на хлеб, хлебобулочные и макаронные изделия, крупы, растительное масло, основные виды рыбы и консервов, сахар остаются на уровне 1955 года, а на мясо-молочные продукты — 1962 года.

Сохраняются цены на сложившийся ассортимент тканей, одежды, обуви и многих других товаров повседневного спроса, а также на основные товары культурно-бытового и хозяйственного назначения, в том числе на посуду, телевизоры, радиоприемники, магнитофоны, холодильники, пылесосы, стиральные машины и целый ряд других изделий.

Ассортимент товаров, особенно непродовольственных, значительно обновляется и расширяется. Постоянно создаются новые товары улучшенного качества, модные, технически более совершенные. Цены на такие товары устанавливаются с учетом производственных затрат и их потребительских свойств.

Огромным социальным достижением нашего общества являются низкие ставки квартирной платы, которые остаются неизменными более 50 лет, а также стабильные тарифы на основные коммунально - бытовые услуги населению, в том числе оплата за электричество и газ.

В соответствии с социально-экономической политикой КПСС у нас наряду со стабильными розничными ценами из года в год увеличиваются денежные доходы населения на основе роста заработной платы и оплаты по труду в колхозах, повышения пенсионного обеспечения и государственной помощи семьям, имеющим детей.

Изменение условий производства, возрастание затрат на добычу сырья, обеспечение рационального использования ресурсов и некоторых товаров определяют объективную необходимость внесения отдельных корректив в цены.

Исходя из этого, Государственный комитет СССР по ценам принял постановление об изменении розничных цен на некоторые товары с 15 сентября 1981 года.

Будут снижены в среднем на 12—37 процентов розничные цены на ткани капроновые, швейные и галантерейные изделия, белье и верхние трикотажные изделия из капрона и нейлона, часы наручные (кроме часов в золотых и золоченных корпусах), отдельные виды медикаментов, включая антибиотики и сердечно-сосудистые средства, некоторые товары культурно-бытового назначения и косметики.

Вместе с тем повышаются в среднем на 17—27 проц. розничные цены на винно-водочные и табачные изделия в целях ограничения их потребления.

Эта мера учитывает и соответствующие предложения трудящихся.

Повышаются на 25—30 проц. розничные цены на ювелирные изделия, хрусталь, ковры, меха и меховые изделия, швейные и галантерейные товары из натуральной кожи, высококачественные шерстяные и пуховые платки, отдельные гарнитуры мебели и фарфоровые сервизы высшей категории качества.

При этом цены на детский ассортимент товаров и на золотые диски для зубов сохранены на действующем уровне. Лицам, впервые вступающим в брак, при покупке обручальных колец из золота будет увеличена сумма компенсации, выплачиваемая при регистрации брака.

В целях экономного расходования нефтепродуктов признано необходимым повысить розничные цены на автобензин до 30—40 копеек за литр, а также цены на лодочные моторы, речные и озерные лодки, катера, полуглиссеры и яхты индивидуального пользования.

Для инвалидов Отечественной войны первой и второй групп, приобретающих транспортные средства бесплатно, на льготных условиях или за полную стоимость, а также для других категорий инвалидов, получающих транспортные средства бесплатно или на льготных условиях, предусматривается соответствующая компенсация за счет государства на дополнительную оплату бензина.

Принятые Госкомцен СССР решения не затрагивают основных продовольственных и непродовольственных товаров. Розничные цены на эти товары будут сохраняться стабильными и в дальнейшем, как это и предусмотрено в решениях XXVI съезда КПСС.

ТВ

15, ВТОРНИК

I ПРОГРАММА. **Передачи ЦТ.** 8.00 «Время». 8.40 Утренняя гимнастика. 9.05 Мультфильмы. 9.30 «Воздухоплаватель». Художественный фильм. 11.10 Н. Мясковский. Симфония № 27. 11.50 Новости. **Перерыв до 14.10.** 14.15 Новости. 14.35 К 35-летию провозглашения Народной Республики Болгарии. «По Болгарии». Кинопрограмма. 15.05 Выставка Буратино. 15.35 Выступление Государственного ансамбля народной песни и танца Болгарии. 16.05 «Знай и умей». Передача для юных техников. 16.50 Концерт. 17.20 «Русская речь». 17.50 «Алкоголизм». Беседы врача. 18.20 Мультфильм. **Кемерово.** 18.30 «День за днем». **Передачи ЦТ.** 18.45 «Сегодня в мире». 19.00 К национальному празднику Мексики — Дню независимости. «Мехико между прошлым и будущим». Документальный телефильм. 19.50 «Копилка». Премьера художественного телефильма. 1-я серия. 21.00 «Время». 21.35 «Поэзия». Семен Кирсанов. К 75-летию со дня рождения. 22.20 «Сегодня в мире». 22.35 Вальсы русских и советских композиторов. **Кемерово.** 23.05—23.20 «Главная забота дня». Обзор сельскохозяйственных работ. II ПРОГРАММА **Передачи ЦТ.** 12.00 «И плывет теплоход...». Документальный фильм. 12.10 «Шахматная школа». Борьба за шахматную корону. Передача 3-я. 12.40 Основы Советского государства и права. 8-й класс. «Право и мораль в социалистическом обществе». 13.10 Ф. Рабле. «Гаргантюа и Пантагрюэль». Экран—учителю. 13.40 Обществоведение. 10-й класс. «Как человек познает мир». 14.10 География. 8-й класс. «Электроэнергетика». 14.40 А. Н. Островский. «Бесприданница». 15.40 «Автограф в небе». Документальный телефильм. **Перерыв до 18.00, Кемерово.** 18.00 «Дорога на Богучаны». «Уроки доверия». Документальные фильмы. 18.45 «Встреча с молодыми артистами Московского драматического театра им. А. С. Пушкина. **Передачи ЦТ.** 20.00 «Спокойной ночи, малыши!». **Кемерово.** 20.15 «Класс Дудинской». Фильм-концерт. **Передачи ЦТ.** 21.00 «Время». 21.35—23.00 Опера А. Дарго-мыжского «Каменный гость».

Р

15, ВТОРНИК

6.40 Прогноз погоды. 6.42 Программа передач. 6.43 Новости Кузбасса. 6.58 Прогноз погоды. 7.50 Музыка. 7.58, 8.25 Прогноз погоды. 8.27 Обзор областных газет. 8.40 Симфонические миниатюры советских композиторов. 9.15 В. Коньков. «Встреча». Рассказ. 11.15 Радиожурнал. «Край родной». 18.15 «Заготовке кормов—темпы и качество». 18.35 Новости Кузбасса. 18.50 Объявления. 18.55 Прогноз погоды, программа передач на 16 сентября.

Кемеровская филармония

БОЛЬШОЙ КОНЦЕРТНЫЙ ЗАЛ

15 и 16 СЕНТЯБРЯ
ВОКАЛЬНЫЙ КВАРТЕТ
«ЯВИР»

при участии заслуженных артистов Украинской ССР
В. РЕУСА Е. ПРУТКИНА
В. ДИДУХА О. ХАРЧЕНКО

Начало в 20 час.

ГАСТРОЛИ КРАСНОЯРСКОГО ТЕАТРА ЮНОГО ЗРИТЕЛЯ им. ЛЕНИНСКОГО КОМСОМОЛА (в помещении театра оперетты) ДЕРЖИСЬ, ПОРОСЯТА. Начало в 10 и 14 час. РАЗГОВОРЫ В УЧИТЕЛЬСКОЙ. СЛЫШАННЫЕ ТОЛЕИ АПРАКСИНЫМ ЛИЧНО. Начало в 19 час. 30 мин. 16 сентября утром и вечером—НЕ ГРУСТИ, ШИШОК.

ФИЛАРМОНИЯ
Большой концертный зал. ВОКАЛЬНЫЙ КВАРТЕТ «ЯВИР». Начало в 20 час.

ДОМ КИНО «МОСКВА». Большой зал. Новый цветной художественный фильм ВЕЧНАЯ СКАЗКА ЛЮБВИ, две серии (10, 13, 16, 18-30, 21). Малый зал. Хроникальный фильм ГДЕ РОЖДАЕТСЯ УТРО (11-30, 15, 18-30). Художественные фильмы ЧЕРНАЯ КУРИЦА, ИЛИ ПОДЗЕМНЫЕ ЖИТЕЛИ (10, 13). СТАРЫЕ ДОЛГИ (16, 19-30, 21-20).

«ЮБИЛЕЙНЫЙ». Художественный фильм ТАИНСТВЕННЫЙ ОСТРОВ (10). Новый цветной художественный фильм ВЕЧНАЯ СКАЗКА ЛЮБВИ, две серии (12, 15, 18, 20-40).

«КОСМОС». ОЗОРНИК (10—для детей). Новый цветной художественный фильм ЛЕСНЫЕ ФИАЛКИ (9, 11, 12, 13, 15, 16, 17, 19, 20, 21—детям смотреть не рекомендуется). Художественный фильм ТРИЖДЫ О ЛЮБВИ (14, 18, 2140).

«ПИОНЕР». НОВЫЙ ГУЛЛИВЕР (10, 11-30, 13, 14-30). БОЛЬШОЕ ПРИКЛЮЧЕНИЕ ЗОРРО (16, 17-40, 19-30, 21-20).

«АНТОШКА». Киносборник мультфильмов СЕГОДНЯ НА МАНЕЖЕ (10, 11-30, 13, 14-30; 16, 17-30, 19).

«ОКТЯБРЬ». ДОЖИВЕМ ДО ПОНЕДЕЛЬНИКА (15). 6000 КИЛОМЕТРОВ СТРАХА (13, 17, 19, 21).

«МЕТАЛЛУРГ». ДОЧЬ КОМАНДИРА (14). РАССЛЕДОВАНИЕ (16, 20). ПЯТЬ ВЕЧЕРОВ (18-20).

«ПРОГРЕСС». СКАЗКА, РАССКАЗАННАЯ НОЧЬЮ (10, 14). ГДЕ ТЫ, ЛЮБОВЬ? (11-30, 17-50, 19-30). КТО ЗАПЛАТИТ ЗА УДАЧУ? (16, 21-30).

«ЛУЧ». ЗОЛОТОЙ КЛЮЧИК (13). ПОДСТАВНАЯ ЖЕНА, две серии (15, 17-40, 20-20).

ДК СТРОИТЕЛЕЙ. У ЧЕРТОВА ЛОГОВА (17, 19, 20-40).

ДК ПРОИЗВОДСТВЕННОГО ОБЪЕДИНЕНИЯ «АЗОТ». БЕЗДНА, две серии (16, 19).

ДК имени 50-летия ОКТЯБРЯ. ТРИЖДЫ О ЛЮБВИ (11, 13, 15, 17, 19, 21).

ДК ШАХТЕРОВ. ВТОРЖЕНИЕ (14, 16, 18, 20).

ДК КОКСОХИМЗАВОДА. ПО ЗАКОНУ ЧЕСТИ, две серии (17-15, 20).

КЛУБ ГРЭС. КОНТРОЛЬНАЯ ПОЛОСА (19, 21).

КЕМЕРОВСКИЙ ГОСЦИРК

18 СЕНТЯБРЯ
ОТКРЫТИЕ СЕЗОНА
ВПЕРВЫЕ В КЕМЕРОВЕ
ДРЕССИРОВАННЫЙ АФРИКАНСКИЙ БЕГЕМОТ ЖУЖА

Дрессировщик — заслуженный артист АзССР
ТОФИК АХУНДОВ.

В программе принимают участие:
велофигуристы ПУТРЕНИС, акробаты на батуде под руководством Зенона ПРОЦАК, акробаты с подвижными досками под руководством Юрия МАЛЕНКОВА.

Заслуженная артистка Литовской ССР Владислава ВАРЯКОЕНЕ с дрессированными свиньями.

Анна АРМАНД и Георгий ВОЛИШИНСКИЙ и их дрессированные кошки.

Воздушная рамка—братья ПУТРЮС, дрессированные медведи под руководством Болеслава ЗАБУКАС.

Жонглеры Валентина и Николай КИСС, акробаты на столах под руководством Юрия ПУХОВА.

Весь вечер на манеже популярные клоуны
Юрий ЛЫСЕНКО и Леон ДУДОИТ.

Открыта предварительная продажа билетов. Касса работает ежедневно с 11 до 20 час. Принимаются заявки на коллективные посещения.

УВАЖАЕМЫЕ ПОКУПАТЕЛИ!
КЕМЕРОВСКИЙ МАГАЗИН
«КРИСТАЛЛ» Ювелирторга
ПРИГЛАШАЕТ В САЛОН ЧАСОВ.

Здесь в большом выборе наручные часы мужские и женские в золотых, позолоченных и хромированных корпусах, с различными по цвету и форме циферблатами.

Часы представлены разных моделей всех марок: «Луч», «Заря», «Ракета», «Слава», «Полет», «Чайка», «Восток», а также электронные наручные мужские и женские часы.

Поступили в продажу хромированные браслеты индийского производства к мужским и женским наручным часам. Стоимость браслета 8 рублей.

Часы работы с 10 до 19, перерыв с 14 до 15 час. Выходной день—воскресенье.

ПРИГЛАШАЕМ ЗА ПОКУПКАМИ!

Адрес магазина: г. Кемерово, ул. Красноармейская, 142, Телефон 3-49-81.

Кемеровоторгреклама.

КЕМЕРОВСКИЙ ГОСУДАРСТВЕННЫЙ ИНСТИТУТ КУЛЬТУРЫ
ОБЪЯВЛЯЕТ КОНКУРС

на замещение вакантных должностей заведующих кафедрами:
оркестрового дирижирования,
культуры речи,
истории КПСС.

Старших преподавателей по кафедрам:
оркестрового дирижирования,
народных инструментов,
истории КПСС,
хореографии—2 чел.

Преподавателей по кафедре хореографии—3 чел.

Срок подачи заявлений один месяц со дня опубликования объявления по адресу: г. Кемерово-12, ул. Ворошилова, 17, комиссия по замещению должностей.

ВЫИГРЫШ ПО ЗАЙМУ

В народе Государственный 3-процентный внутренний выигрышный заем часто называют выгодным. Судите сами.

Имея на руках облигации этого займа, их владельцы так или иначе сберегают деньги, кроме того, восемь раз в году участвуют в проводимых тиражах выигрышей и на «счастливые» облигации получают выигрыши.

Выигрыши по трехпроцентному займу можно получить от 40 до 5000 рублей. Поэтому многие жители и гости Кузбасса покупают облигации и участвуют в тиражах выигрышей. Сберегательные кассы области за полгода выплатили займодержателям доход в виде выигрышей более 1,6 млн. рублей. А тот, кто не выиграл, все равно не остался в проигрыше—он сохранил деньги в займе.

Очередной тираж выигрышей по 3-процентному займу состоится 30 сентября 1981 года в гор. ЗАПОРОЖЬЕ.

ПРИОБРЕТАЙТЕ ОБЛИГАЦИИ ГОСУДАРСТВЕННОГО 3-ПРОЦЕНТНОГО ЗАЙМА, УЧАСТВУЙТЕ В ПРЕДСТОЯЩЕМ ТИРАЖЕ ВЫИГРЫШЕЙ!

Кемеровское областное управление
гострудсбербасса СССР.

КОРРЕСПОНДЕНТЫ ТАСС И АПН СООБЩАЮТ

СОБЫТИЯ ЗА РУБЕЖОМ

ПИСЬМО

рабочих, инженерно-технических работников и служащих Камского объединения по производству большегрузных автомобилей

Стотысячный коллектив Камского объединения по производству большегрузных автомобилей, как и все советские люди, не могут оставить равнодушными события, происходящие в братской Польше. Глубокую тревогу и возмущение вызывает антисоциалистическая направленность гданьского съезда «Солидарности» и сфабрикованной на нем фальшивки, громко именуемой «обращением к народам Восточной Европы».

Больно сознавать, что этот съезд сводит на «нет» результаты героической борьбы польского рабочего класса. Поражает, с какой беззастенчивостью авантюристы и провокаторы из «Солидарности», проникнув в ряды рабочего класса и действуя от его имени, порочат результаты социалистических завоеваний Польши, покушаются на принципы, которые закреплены основами взаимоотношений социалистического содружества, на деле показавшего свою жизненность и взаимную выгоду.

Не надо далеко искать примеры. Когда здесь у нас, на берегах Камы, началось строительство крупнейшего в Европе автомобильного завода, народная Польша, так же как и другие партнеры по СЭВ, внесла свой вклад в создание Камского гиганта поставками технологического оборудования, комплектующими узлами к автомобилю. Польша была одной из первых социалистических стран, куда начались первые поставки камских большегрузов. Сегодня в ее народном хозяйстве работает более 20 тысяч КамАЗов—первоклассных экономичных машин. Такое трудовое сотрудничество является надежным залогом всех наших успехов. В этом мы видим проявление истинной рабочей солидарности.

«Обращение» же, состряпанное в Гданьске, ставит своей целью подорвать основы польского социалистического государства, нарушить международные союзы ПНР. Более того — его авторы набрались наглости призывать и нас, советских людей, к прямой измене коммунистическим идеалам, к забвению всего того, за что заплачено самой дорогой ценой — миллионами жизней. Мы решительно отвергаем подобные провокации и заявляем низкопробным политиканам: не вмешивайтесь в наши дела. Только недруги рабочего класса осмеливаются посягать на священные узы братства, единство интересов, общность целей, которые связывают наши народы.

Нас, рабочих, особенно возмущает тот факт, что участники съезда оспаривают руководящую роль Польской об'единенной рабочей партии, подвергают оскорблениям власти, польских коммунистов и патриотов, которые проявляют постоянную заботу об укреплении экономики, повышении жизненного уровня трудящихся.

А в это время экстремисты «Солидарности», усугубляя и без того тяжелое положение в стране, организовывают забастовки, саботируют экономические программы, наносят огромный материальный ущерб народному хозяйству. Решения гданьского сборища не содержат и намека на желание продолжать строительство социализма в Польше. Наоборот, они полны злопыхательства и злорадства по поводу кризиса, который за истекший год принял общенациональные масштабы. Реакционные лидеры «Солидарности» разрушают экономику страны, создавая тем самым невыносимые условия для труда, отдыха, жизни трудящихся. И все это делается под прикрытием фарисейской заботы об интересах народа, защиты прав трудящихся».

Мы, камазовцы, не на словах, а на деле ощущаем повседневную заботу профсоюзов о человеке труда. Только за десять лет в Набережных Челнах для нас построено более 4 миллионов квадратных метров жилья, 84 детских комбината, 35 школ, сооружены Дворцы культуры, кинотеатры, больницы, открыты институты, техникумы. Ежегодно каждый второй автомобилестроитель проводит свой отпуск в санаториях, на курортах, базах отдыха. Такая работа профсоюзов целиком отвечает жизненным потребностям трудящихся. Иная политика у вожаков «Солидарности», и она далека от нужд человека труда. Гданьское сборище, его «обращение» доказывают стремление этих господ вывести деятельность профобъединения за рамки профсоюза, открыто противопоставить его партии. Мы твердо заявляем: «Нет, господа лидеры «Солидарности», вам не удастся разрушить единство международного рабочего движения, привлечь на свою сторону рабочий класс социалистических стран».

Мы верим: у трудовой Польши хватит сил и решимости остановить провокационные действия пособников империализма, не дать перечеркнуть им революционные завоевания польского народа. И в этой борьбе рабочий класс Польши всегда может рассчитывать на нашу поддержку и солидарность. Как заявил на XXVI с'езде КПСС Генеральный секретарь ЦК КПСС товарищ Л. И. Брежнев: «Социалистическую Польшу, братскую Польшу мы в беде не оставим и в обиду не дадим». Об этом не должны забывать противники народной власти.

Принято 12 сентября 1981 года на рабочих собраниях, митингах всех трудовых коллективов Камского объединения по производству большегрузных автомобилей.

ПИСЬМО

коллектива рабочих Минского тракторного завода имени В. И. Ленина

Дорогие товарищи!

Мы, минские тракторостроители, как и все советские люди, с тревогой следим за тем, что происходит сегодня в братской Польше, социалистический строй которой стал объектом ожесточенных атак внутренней и внешней контрреволюции. Каждый из нас с болью в сердце переживает ту беду, которую обрушили на рабочих, всех трудящихся этой страны антисоциалистические силы различных мастей. Они замахнулись на святая-святых — народную власть, бросили открытый вызов ПОРП и правительству ПНР, социально-политической системе Польши. Становится все более очевидной нацеленность этого вражеского наступления против всего социалистического содружества, его сплоченности, целостности, безопасности государственных границ.

Контрреволюционные силы в Польше пытаются расширить рамки и масштабы борьбы против социализма. Глубокое негодование и возмущение вызвала у нас наглая и провокационная попытка устроителей антисоциалистического сборища в Гданьске — а иначе и не назовешь проходивший там съезд «Солидарности», — учить нас уму-разуму. Мы категорически отвергаем принятое там так называемое «обращение к народам Восточной Европы». Авторы этого гнусного документа призывают к борьбе с социалистическим строем, хотят, чтобы мы отказались от наших социально - политических завоеваний, от результатов нашей борьбы и труда, отреклись от нашего социалистического сегодня и коммунистического завтра.

Это тщетные надежды. Мы горды своими социалистическими свершениями, глубоко дорожим советским образом жизни. Мы сильны монолитным единством нашего общества, тесно сплоченного вокруг ленинской партии коммунистов. И мы никогда, никому не позволяли и не позволим вмешиваться в нашу общественно - политическую жизнь.

Провокаторы из «Солидарности», бесцеремонно присвоившие себе «право» говорить от имени польских рабочих, беззастенчиво охаивают героическую борьбу и замечательные достижения польского рабочего класса, который внес решающий вклад в борьбу за послевоенное возрождение Польши, поднял ее из руин и пепла к новой, свободной жизни.

Враждебные социализму силы, направляемые империалистическими подрывными центрами, беззастенчиво клевещут на верных союзников и друзей народной Польши. Они стремятся предать забвению огромную и бескорыстную помощь, которую оказывали и оказывают польскому народу Советский Союз и другие страны социализма.

Для нас, для всех советских людей священна советско-польская дружба, скрепленная кровью, пролитой в сражениях с фашизмом. Она завещана нам теми, кто отдал свои жизни в совместной борьбе за честь, свободу и независимость наших народов.

Мы верим, что для рабочих, для всех трудящихся братской Польши дружба и единение с трудящимися нашей страны столь же дороги как и для нас. Думаем, что польские рабочие, наши братья по классу, не позволят, чтобы от их имени говорили и действовали люди, для которых недороги Польша, ее история, ее социалистические завоевания, ее судьба.

Мы, рабочие Минского тракторного завода, как и весь рабочий класс нашей республики, надеемся, что рабочие Польши найдут силы и мужество, чтобы защитить социализм, дать достойный и решительный отпор классовому врагу. В этой борьбе они всегда могут рассчитывать на поддержку советского рабочего класса, всех советских людей.

Письмо принято на рабочих митингах в цехах и сменах Минского тракторного завода имени В. И. Ленина.

МОЩНАЯ манифестация протеста против решения президента Р. Рейгана приступить к серийному производству нейтронного оружия состоялась во французской столице (на снимке). Тысячи парижан и жителей Парижского района Франции собрались перед зданием американского посольства, чтобы выразить свое возмущение опасными планами Пентагона.

Телефото АП—ТАСС.

Гангстеризм с политическим оттенком

Полиция Японии приведена в состояние повышенной готовности. Детективам вменено в обязанность «следить в оба» за деятельностью 2,5 тысячи гангстерских банд, насчитывающих больше ста тысяч человек, готовых начать настоящую междоусобную войну.

Поводом для этого послужила смерть 68-летнего Кадзуо Таоки — «Аль Капоне Японии» — одного из наиболее могущественных главарей японской мафии. Из штаба в городе Кобэ, префектура Хиого, он руководил деятельностью 560 банд, распространивших свое влияние на большинство префектур страны. Только внезапная смерть К. Таоки избавила его от суда по обвинению в шантаже и вымогательстве. Но она же внесла определенную сумятицу в жизнь преступного мира страны. Бандит не успел назвать имя своего преемника, а любимчик Таоки и его правая рука Кэнити Ямамото, или просто Ямакэн, до августа будущего года будет находиться за решеткой. По неписаным законам претенденты на пост главы мафии должны решать спор силой.

В японской прессе уже стали появляться сообщения о столкновениях между отдельными группировками. Так, во время переговоров между главарями двух гангстерских банд в городе Фукусима, в ходе поножовщины, возникшей в результате разногласий, Т. Фуруяма, главарь банды Фуруяма-гуми, был убит, а Э. Такахаси, телохранитель вожака банды Сибутагуми, тяжело ранен.

В сложившейся ситуации власти занимают выжидательную позицию. Поразительная лояльность полиции по отношению к правым, террористическим и гангстерским организациям имеет политические причины. Не секрет, что депутаты парламента имеют тесные связи с мафией, получают от них поддержку (в том числе и материальную) во время выборов.

Есть доказательства, что «политическая» деятельность гангстерских организаций направлена на раздувание антисоветской истерии. Об этом недавно говорилось на заседании комиссии палаты советников японского парламента. Оказалось, что гангстеры с острова Хоккайдо устраивают поборы с предприятий под тем «благовидным» предлогом, что эти деньги будут вложены в проведение кампании по «возвращению северных территорий». Как всегда, в таких случаях власти молчат.

В. НАМЯТОВ,
соб. корр. АПН.

Токио.

С ТЕЛЕТАЙПНОЙ ЛЕНТЫ

▲ **УЛАН-БАТОР.** С патриотическим почином выступили труженики Ара-Хангайского аймака. Они обязались на год раньше справиться с пятилетним заданием по увеличению поголовья скота, значительно перевыполнить планы сдачи государству мяса, молока, шерсти. В этом году животноводы вырастили 560 тысяч голов молодняка. Более чем на полтора миллиона тугриков сверхплановой продукции выпустили промышленные предприятия аймака.

▲ **ТЕГЕРАН.** Выборы нового президента Ирана состоятся 2 октября этого года, говорится в заявлении министерства внутренних дел.

Выборы президента проводятся в связи с гибелью 30 августа М. А. Раджаи во время взрыва бомбы в канцелярии премьер-министра Ирана.

(ТАСС, 14 сентября).

КЕМЕРОВСКИЙ ГОСУДАРСТВЕННЫЙ ИНСТИТУТ ПРОСВЕЩЕНИЯ
ОБЪЯВЛЯЕТ НАБОР

в музыкальные кружки баяна и аккордеона.

Принимаются дети 9—10 лет.

Занятия ведутся по программе музыкальной школы.

Обучение платное.

Наш адрес: ул. Мичурина, 19.

ОБЛАСТНОЙ ДОМ РАБОТНИКОВ ПРОСВЕЩЕНИЯ
ОБЪЯВЛЯЕТ ПРИЕМ

в коллективы художественной самодеятельности:

танцевальный, агитбригады, вокально - инструментальный, эстрадный, вокальные ансамбли, класс сольного пения;

в платные взрослую и детскую музыкальные студии: фортепиано, аккордеона, баяна, гитары, ударных инструментов, а также на курсы кройки и шитья, английского языка.

Обращаться: г. Кемерово, ул. Н. Островского, 7а, тел. 6-71-03.

БЮРО ПО ТРУДОУСТРОЙСТВУ И ИНФОРМАЦИИ НАСЕЛЕНИЯ

ПРИГЛАШАЕТ для работы в строительном тресте срочно: главного бухгалтера, зам. главного бухгалтера, старшего экономиста и экономиста финансового отдела, старшего бухгалтера-ревизора, машинистку, завхоза, секретаря, плотников, бетонщиков, газоэлектросварщиков, каменщиков, штукатуров, маляров.

Рабочие, не имеющие строительных специальностей, обучаются без отрыва от производства при учебном пункте треста с сохранением среднемесячной заработной платы.

Работникам выплачивается вознаграждение за выслугу лет.

Трест имеет детские ясли, сады, пионерский лагерь, профилакторий, общежития для одиноких. Квартиры предоставляются в течение 1—3 лет.

Обращаться: г. Кемерово, ул. Трудовая, 4; ул. Севастопольская, 6.

ЛЕГЕНДАРНАЯ ЛИЧНОСТЬ

Мы — интернационалисты

Комсомольцы клуба «Поиск» Сибирского металлургического института в картотеке Новокузнецкого филиала областного государственного архива обнаружили краткую запись: «Макс Гельц, известный немецкий революционер, выступал с речью и находился в президиуме первой городской партийной конференции Новокузнецка 9 января 1932 года».

КТО такой Макс Гельц, как он прибыл в Кузбасс?

Родился Макс Гельц в семье рабочего 14 октября 1889 года в Германии, рано познал труд. В книге «От «Белого креста» к «Красному Знамени», написанной им, заложен глубокий смысл. «Белым крестом» назывался христианский союз молодежи, в котором Гельц состоял до первой мировой войны, «Красное Знамя» — в названии книги — как символ революционной борьбы и в связи с награждением его вместе с Кларой Цеткин орденом нашего Советского государства.

Вернувшись с фронта в 1918 году в свой родной Фогтланд, он сразу же организовал Совет рабочих и солдатских депутатов, а весной 1919 года основал фалькенштейнскую группу Коммунистической партии Германии. Гельц формирует отряды Красной гвардии, которые поддержали общественный порядок в Фогтланде. Макс заботился о снабжении голодных, о заработках бедняков, разоружал буржуазию и вооружал рабочих.

Его авторитет в Германии вырос до такой степени, что в одной из народных песен говорится, что Макс Гельц промчался на красном коне в Мюнхен со своим войском, хотя к Баварской советской республике он отношения не имел.

В марте 1921 года Гельц руководил Среднегерманским восстанием, но оно было подавлено, и Макса бросили в тюрьму.

Мартовское восстание стало предметом горячего обсуждения на III конгрессе Коминтерна. В. И. Ленин высоко оценил это выступление, несмотря на ошибки его руководителей. Конгресс послал Гельцу приветственную телеграмму.

Известный журналист Эгон Эрвин Кищ собрал тюремные письма Гельца за несколько лет, приложил к ним призыв о его освобождении и свои комментарии и издал в виде книги. Среди 164 подписей под этим призывом стоят фамилии Г. Манна, Т. Манна, Л. Фейхтвангера, К. Кольвиц, Э. Ласкера, А. Эйнштейна. Советский журналист Михаил Кольцов сумел пробраться в тюрьму, где беседовал с Гельцем.

В 1928 году кампания за освобождение Гельца, активно поддержанная Страной Советов, завершилась победой: Макс Гельц вышел на свободу. Советские люди тепло встретили его; правительство СССР наградило орденом Красного Знамени.

В Советском Союзе он с радостью увидел успехи первой пятилетки, был изумлен богатствами Урала и Кузбасса. Он много ездил по стране, мечтал написать книгу о первой пятилетке, о нашем народе. Его речи вдохновляли людей на ударный труд.

Макс Гельц в Кузбассе был в 1931—1932 годах, здесь его снимали для документального фильма во время работы бригадиром горняков в Темиртау.

В подарок клубу «Поиск» жена Макса Гельца Е. Серебровская прислала свою книгу «Верим, верны!» с надписью «Клубу «Поиск» СМИ — с пожеланием крепить интернациональную дружбу антифашистов, сторонников мира». Автор многих книг, кандидат филологических наук, заместитель председателя Ленинградского отделения Общества советско-германской дружбы, она пригласила нас к себе.

И вот Ленинград, Васильевский остров, скромная квартира на Гаванской улице. Долго беседуем с Еленой Павловной о жизни Гельца, об интернационалистах. Она вспомнила, как Гейне говорил, что мир расколался надвое, а трещина прошла через его сердце. Для нее такой трещиной стала война. Она рассказала, что генеральный секретарь ЦК СЕПГ Эрих Хонеккер в молодежном журнале ГДР за 1980 год в статье «Встречи со страной Ленина» писал: «Об одной встрече ни в коем случае не хочу умолчать — с Максом Гельцем, легендарной личностью из времен классовых боев в Средней Германии после Ноябрьской революции. С ним, который провел много лет в тюрьмах Веймарской республики, мы провели встречу нового 1931 года в отеле «Люкс» (в Москве)». Эрих Хонеккер в это время учился в высшей партийной школе Коминтерна. Многие немецкие коммунисты называли Гельца «немецким Чапаевым».

Как рассказала Серебровская, он был среднего роста, черноволос, кареглаз. Более семи лет провел в германских тюрьмах, в одиночной камере, но не уступил врагам даже в малости.

Елена Павловна передала нам письмо, которое Макс Гельц написал из Темиртау 30 апреля 1932 года в адрес школы ФЗУ им. Макса Гельца в Ленинград. Вот строки из него:

«Дорогие товарищи!

С конца декабря работаю в Кузбассе по заданию ЦК партии и Коминтерна. Сначала я был на Кузнецкстрое, а теперь в шахтах Темиртау, которые поставляют уголь для домен Кузнецка.

Вместе с письмом шлю мою статью, которую написал в «Правду» о Кузнецкстрое. Сейчас пишу две книги. Одну — о жизни и работе горняков в сибирской тайге на фронте социалистического строительства. Поэтому я и работаю в шахте, чтобы по-настоящему изучить жизнь и труд горняков. Это лучший метод, чтобы написать живую, хорошую вещь.

Работа здесь очень и очень трудна... Две недели тому назад лежал двухметровый снег, недавно повсюду уже зацвели цветы, а вчера опять выпал сильный снег.

Наши шахты заложены недавно, поэтому у нас почти нет механизмов. Все примитивно. В шахту мы лезем по бесконечным деревянным лестницам и по ним же поднимаемся наверх. Внизу мы сверлим 9 дыр в твердом угле. Для этого у нас есть бурильные машины, которые весят больше полцентнера и работают сжатым воздухом. Эти машины производят неописуемый шум.

Моя бригада выполняет план на 135 процентов и вся состоит из ударников. Мы гордимся нашей работой. Здесь, в шахте, можно хорошо понять, что работа на социалистическом строительстве — дело доблести и чести. Мы знаем, что с каждой лопатой угля, которую бросаем в вагонетку, мы даем пищу домнам Кузнецкстроя, чтобы социалистическая индустрия получила железо и сталь и дала социалистической стране тракторы и машины. Мы знаем, что глыбы угля, которые достаем из недр сибирских копей, укрепляют обороноспособность нашего дорогого Советского Союза.

Наша работа и наша жизнь здесь трудны и суровы, но сознание и сердце каждого из нас радостны и счастливы, потому что мы понимаем: работа наша не делает «приятной и красивой» жизнь угнетателей. Перевыполнение наших встречных планов помогает механизации производства, а значит и облегчению нашего труда.

Через два или три месяца я закончу выполнение своего задания и вернусь в Германию, чтобы бороться, там в рядах коммунистической партии за советскую Германию».

В Кузбассе Макс Гельц пробыл более полугода. Он был общительным, простым в обращении человеком. С удовольствием трудился, с радостью изучал русский язык, часто бывал в семьях рабочих.

Подружился особенно он с рабочими Кузнецкстроя. Его поразили их трудовой энтузиазм, их пламенная вера в победу социалистической индустриализации.

9 января 1932 года, когда торжественно открылась первая городская Новокузнецкая партконференция, в президиум был избран Макс Гельц.

Он горячо приветствовал делегатов конференции от имени Коммунистической партии и революционного рабочего класса Германии и сказал: «Вы здесь обсуждаете вопросы, которые касаются не только вас, но также и рабочих всех стран... Германский пролетариат с величайшим восхищением смотрит на ваши успехи и готов помочь вам».

В Новокузнецке он не только работал, но и занимался литературным трудом. В книге писателя Александра Бека «Почтовая проза», посвященной Кузнецкстрою, тоже есть строки, посвященные Максу Гельцу.

Слова Макса Гельца «домны переделывают руду и людей», напечатанные в «Правде», стали крылатыми.

Имя коммуниста Гельца не забыто. Оно в названии улиц, школ, оно в сердцах людей.

А. БЕРЛИН,
декан факультета общественных профессий Сибирского металлургического института.

г. Новокузнецк.

НОВОСТИ СОБЫТИЯ ФАКТЫ

г. Прокопьевск

С помощью ЭВМ

Совершенствованию комплексной системы управления качеством продукции, третий год действующей на заводе «Электромашина», помогает электронно - вычислительная техника.

С этой целью информационно - вычислительный центр разработал несколько числовых программ, главная задача которых — контроль за исполнением стандартов КСУКП. Электронно - вычислительные машины дадут возможность оперативнее обнаруживать изъяны в организации труда, приводящие к снижению добротности изделий, вносить в обстановку необходимые коррективы.

Для удобства водителей

В Зенковском районе сдана в эксплуатацию новая автозаправочная станция.

До сих пор Прокопьевск располагал только одной АЗС, что создавало немало трудностей. Вступившая в строй станция, значительную их часть устранила. Она рассчитана на тысячу заправок в сутки и будет отпускать потребителям до 250 тысяч литров бензина ежедневно.

На очереди — строительство такого же объекта в Рудничном районе.

Убегают трамвайные рельсы

Пущены трамваи в третьем микрорайоне Тыргана и на участке, связавшем город с поселком Северый Маганак.

Общая протяженность двух новых трамвайных линий составляет около двенадцати километров. Участие в их прокладке приняли коллективы многих шахт, заводов, организаций—был применен испытанный метод народной стройки. Помогли прокопчанам осуществить важный пункт программы ускоренного социально-экономического развития студенты Сибирского металлургического института.

Спорткомитет наградил

Почетными грамотами Спорткомитета СССР награждены обогатительная фабрика «Красногорская», ремонтно - прокатная база, заводы железобетонных изделий и продовольственного машиностроения.

Наград эти предприятия удостоены за сооружение при подшефных общеобразовательных школах стадионов, залов, предназначенных для занятий спортом.

П. БУГАЕВ,
корр. «Кузбасса».

ЛУЧШИЕ НАЗВАНЫ

В Кемерове завершился Всероссийский конкурс культорганизаторов зоны Сибири и Дальнего Востока.

Его участники не просто показывали программы, которые оценивало жюри, но и демонстрировали свое умение работать с аудиторией. Вот почему на каждое выступление приглашались зрители. Например, школьники и ребята из детских садов. А на танцевальный вечер «Я пригласить хочу на танец вас» пришли студенты института культуры, учащиеся индустриально-педагогического техникума, культпросветучилища. Вечер удался. Жюри все принимало во внимание: содержание и раскрытие темы, музыкальное, световое, оформительское решение выступления.

25 участников стали лауреатами конкурса, 20 — его дипломантами. Звание лауреата и приз за лучшую игровую программу присуждены О. Сервайскому (Камчатская область), за программу «Как прекрасен наш город» — В. Агрэ (Омская область), за программу «Поклонники Терпсихоры» и приз за лучший молодежный танец — Л. Хайминой (Кемеровская область).

НА СНИМКАХ: «семейскую вечерушку» ведут Т. Горюнова и Л. Иванова (Бурятская АССР); О. Сервайский, В. Лысенко и Л. Моисеева в программе «Пою тебя, моя Камчатка»; каждый день в этом зале Дворца культуры строителей выступали участники конкурса.

Фото Ю. Сергеева.

г. Кемерово.

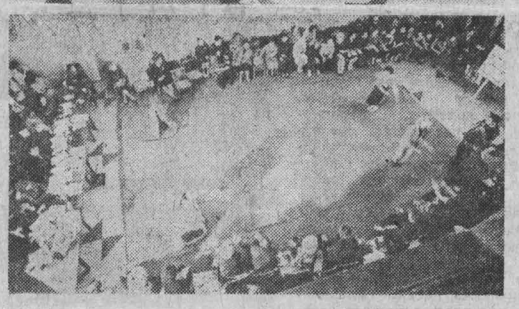

«Красная гвоздика» в Сочи

СОЧИ, 14 сентября. (Корр. ТАСС). Красные гвоздики горят на вымпелах и стягах, украсивших Сочи. В седьмой раз собрались здесь участники Международного фестиваля молодежной песни.

В нынешнем конкурсе участвуют профессиональные и самодеятельные певцы почти из 30 стран Европы, Азии, Африки, Америки. Среди дебютантов «Красной гвоздики» — артисты из Афганистана, Лаоса, Мозамбика, Никарагуа, Японии.

В Министерстве финансов СССР и Государственном банке СССР

В соответствии с поручением ЦК КПСС и Совета Министров СССР Министерство финансов СССР и Госбанк СССР установили, что 15 сентября 1981 года в Москве состоится первый тираж погашения облигаций пятого Государственного займа восстановления и развития народного хозяйства СССР, выпущенного в 1950 году, на сумму 1 276 млн. рублей.

Официальная таблица этого тиража будет опубликована в центральных газетах 5 октября, а оплата сберегательными кассами вышедших в тираж погашения облигаций будет производиться, начиная с 6 октября 1981 года.

КОНКУРС

АВТО-81

ОТВЕТЫ НА 5 И 6-й ТУРЫ

Пятый тур

Задание № 1

Знак 4.1.1 «Движение прямо», установленный в начале участка дороги, обязывает водителя до ближайшего перекрестка двигаться только прямо, не запрещая поворот направо во дворы. Следовательно, поворот налево и разворот запрещены. Разрешенные направления движения «А» и «Б».

Правильный ответ — 1

Задание № 2

При буксировке в светлое время суток, независимо от условий видимости, на буксирующем средстве должен быть включен ближний свет фар, а на буксируемом в любое время суток — габаритные огни. (Пункт 22.5 ПДД).

Правильный ответ — 1

Задание № 3

На рисунке для автомобиля горит зеленый сигнал светофора, а для трамвая дополнительная секция налево с красным сигналом.

При движении в направлении стрелки, включенной одновременно с красным или желтым сигналом, водители обязаны уступить дорогу транспортным средствам, проезжающим с других направлений. (Пункт 6.5 ПДД). Следовательно, уступить дорогу должен водитель трамвая.

Правильный ответ — 1

Задание № 4

Знак 3.7 «Движение с прицепом запрещено» запрещает движение грузовых автомобилей и тракторов с прицепами и полуприцепами любого типа, а также всякую буксировку механических транспортных средств. (Пункт 4.3.1 ПДД).

Следовательно, буксировку мотоциклов с колясками этот знак запрещает.

Правильный ответ — 2

Задание № 5

Желтая прерывистая линия 1.10, нанесенная у края проезжей части, обозначает места, где запрещена стоянка транспортных средств.

Правильный ответ — 2

Задание № 6

Остановочный путь автомобиля — это расстояние, пройденное с момента, когда водитель увидел препятствие, до момента полной остановки.

Правильный ответ — 1

Задание № 7

Разметку 1.11, разделяющую транспортные потоки противоположных или попутных направлений в местах, где маневрирование разрешено только с одной полосы, разрешается пересекать только со стороны прерывистой линии. (Пункты 5.3.1 и 5.3.2 ПДД). В показанной ситуации водителю можно двигаться в оба направления.

Правильный ответ — 2

Задание № 8

Желтый треугольник, освещаемый изнутри, или три фонаря оранжевого цвета, установленные над кабиной автомобиля, являются опознавательными знаками автопоезда.

Правильный ответ — 3

Шестой тур

В этом туре мы не предлагали участникам выбирать правильный ответ из нескольких вариантов. Была дана возможность логически подумать и найти верный ответ.

Задание № 1

Автомобиль 2 правильно поставлен на стоянку. За пешеходным переходом можно останавливаться на любом расстоянии от него (п. 13.5 ПДД).

Автомобиль 1 поставлен с нарушением правил дорожного движения. Расстояние от крайней передней точки автомобиля до перехода менее 5 метров. На рисунке ясно видно, что расстояние 5 метров от перехода до середины переднего колеса.

Задание № 2

На требование инспектора водитель автомобиля должен остановиться у края проезжей части, несмотря на то, что там нанесена разметка, запрещающая остановку транспортных средств (п. 7.7 ПДД).

Задание № 3

Эти знаки, наносимые на грузы несмываемой краской или прикрепляемые в виде ярлыков, указывают на специфические особенности груза или на необходимость создания особых условий перевозки. Они обозначают:

1. Опасность пожара.
2. Оберегать от сырости.
3. Указание верха.
4. Обращаться с осторожностью.

Задание № 4

Велосипедист, перевозящий ребенка, допустил нарушение правил дорожного движения тем, что сидение не оборудовано подножками. Это противоречит правилам дорожного движении пункт 26.7).

Задание № 5

На рисунке изображена автомагистраль, о чем свидетельствует информационно - указательный знак 5.1.

Водитель автомобиля ГАЗ-24 «Волга» допустил нарушение правил, совершая разворот. Допущено нарушение и водителем автомобиля М-20 «Победа». Автомобиль стоит на обочине дороги, а не в специально отведенных для этого местах, обозначенных дорожными знаками 5.15 «Место стоянки» и 6.11 «Место отдыха» или специально выделенных для этого полос. Водитель автомобиля ГАЗ-66-01 допустил нарушение тем, что движется по третьей полосе на автомобиле, полная масса которого более 3,5 т.

Со стороны водителей автомобилей ВАЗ-2101 и ГАЗ-51 нарушений правил дорожного движения не допущено. Некоторые участники написали нам, что нарушил правила водитель автомобиля ГАЗ-51, так как движется со скоростью 30 км в час. Видимо, они невнимательно прочитали раздел правил «Движение по автомагистралям», где отмечено, что по автомагистралям запрещено двигаться транспортным средствам, максимальная скорость которых, по технической характеристике, менее 40 км в час.

Задание № 6

Водитель автомобиля ЗАЗ-968 по автомагистрали может двигаться со скоростью не выше указанной на знаке — 120 км в час. Но здесь необходимо учесть, что по технической характеристике максимальная скорость автомобиля ЗАЗ-968 — 116 км в час. Это и есть верхний предел скорости, с которой может двигаться автомобиль.

Задание № 7

Иммобилизация (неподвижность) пострадавших при переломах таза достигается следующим образом. Больного укладывают на плоскую, покрытую матрацем, основу (доску) на спину, а под согнутые и разведенные ноги кладут валик — это расслабляет мышцы таза, уменьшает боли и препятствует дальнейшему смещению обломков.

Задание № 8

В этой ситуации виновны и водитель автомобиля, и пешеход. Вина водителя, как правильно заметили многие участники, в том, что он, проезжая пешеходный переход, не принял мер предосторожности, не снизил скорость. Вина пешехода в том, что он переходил улицу не по пешеходному переходу, не обращая внимания на движущийся транспорт.

Водитель, совершивший дорожно - транспортное происшествие, несет ответственность в соответствии со ст. 211 Уголовного кодекса РСФСР.

Заочный конкурс подошел к концу. Десять претендентов на победу встретятся на заключительном туре конкурса, который будет показан по телевидению. Жюри благодарит всех кузбассовцев, принявших участие в конкурсе.

ЖЮРИ.

В Вооруженных Силах СССР

В период с 4 по 12 сентября 1981 г. на территории Белорусского, Прибалтийского военных округов и в акватории Балтийского моря были проведены учения войск и сил флота Вооруженных Сил СССР «Запад-81» под руководством министра обороны СССР Маршала Советского Союза Д. Ф. Устинова.

В ходе учений отрабатывались вопросы боевой слаженности и взаимодействия при ведении совместных боевых действий соединений и частей видов и родов войск.

По оценке руководства, учения прошли организованно и поучительно. Они показали возросший уровень оперативно-тактической подготовки штабов, полевой, воздушной и морской выучки войск и сил флота.

Цели, поставленные на учения, достигнуты. Войска, силы флота и штабы, принимавшие участие в учениях, возвращаются в места постоянной дислокации.

КУКЛЫ СПРАВЛЯЮТ ЮБИЛЕЙ

ТЕАТР, как известно, начинается с вешалки. Театр Сергея Образцова начинается с кукол. Они встречают зрителей уже на фасаде хорошо знакомого всем здания на Садовой-Самотечной, приглашают в фойе, приветствуют со сцены.

Полвека исполняется этому театру, покорившему своим веселым, задорным искусством не только детвору, но и взрослых, очень серьезных и занятых людей.

— Нас, тех, кто начинал, было совсем мало — тринадцать человек, — рассказывает Сергей Владимирович. — И весь наш театр состоял из небольшой комнаты да раскрашенного фургона, который разъезжал со своими спектаклями по московским дворам и окраинам.

Сейчас Центральный театр кукол — это большой, высокопрофессиональный коллектив, объединивший более трехсот актеров, режиссеров, художников, музыкантов. Специально для кукольной труппы возведено прекрасное здание с двумя зрительными залами, зимним садом, известным на весь мир музеем кукол.

Его уникальная коллекция — это история древнего как мир искусства кукольников, которую сегодня просто невозможно представить себе без того, что внес в нее театр Сергея Образцова.

Десятки миниатюрных софитов высвечивают витрины, где обосновались знаменитый Петрушка, французский Полишинель конца XVIII века, итальянские марионетки, монгольские маски... Многие из этих экспонатов — подарки театру, побывавшему за полвека почти в 40 странах.

Среди музейных реликвий — герои сказки «По щучьему велению» — первой постановки, осуществленной театром в 1932 году. Образцов как-то шутливо заметил, что эта «историческая» щука по праву могла бы занять на занавесе театра такое же место, как мхатовская чайка. Что ж, у каждого искусства свои символы...

Здесь же гротескные фигуры, изображающие главарей третьего рейха. Они «играли» в остром, сатирическом скетче, подготовленном участниками фронтовой бригады в годы Великой Отечественной войны.

Заняли место в музее и персонажи лучших спектаклей театра — «Божественной комедии», «И-го-го» и, конечно же, «Необыкновенного концерта», выдержавшего уже более 6 тысяч представлений.

— Сценические возможности кукол неисчерпаемы, — утверждает Образцов. И это с предельной убедительностью доказывает репертуар руководимого им коллектива. Здесь и сатирическое обозрение, и героико - романтическая драма, и политический памфлет, и обычная детская сказка. Но в каком бы жанре ни выступали куклы Образцова, они всегда современны, умеют не только смешить, но и заставить задуматься.

Как же рождается это чудо — кукла, ставшая актером? Чтобы получить ответ на этот вопрос, корреспондент ТАСС заглянул туда, куда зрителям вход строго воспрещен, — в мастерские театра. Именно в них появилась на свет вся образцовская «труппа».

Вот он, конвейер по производству сценических звезд. Куклы всех размеров и рангов — совсем маленькие, легко умещающиеся в кармане, и огромные — в рост человека. Одни надеваются на руку, как перчатка, и приводятся в действие легкими и точными движениями пальцев актера; другие управляются с помощью тростей; третьи, снабженные хитроумными механизмами, способны вести автономное существование — двигаются самостоятельно.

Театральный костюм важен для любого актера. Для куклы — это добрая половина сценического образа. Чтобы одеть ее, требуются портные не просто искусные, но и изобретательные.

Трудолюбиво жужжат швейные машинки. Мелькают в проворных руках мастериц тряпичные красавицы в кокошниках. Во что-то немыслимо воздушное наряжаются картонные балерины. Примеряет проволочные очки большой проволоновый человек в кепке. В новый нарядный фрак облачается Апломбов — всезнающий конферансье из «Необыкновенного концерта» готовится к поездке в Японию, куда скоро на гастроли отправляется труппа. Помимо фрака, ему предстоит освежить в памяти японский язык. Но это, пожалуй, попроще...

По соседству — кабинет главного режиссера театра С. В. Образцова. Правда, сейчас кабинет пуст — его хозяин в зале. Там идет репетиция нового спектакля — «Тридцать восемь попугаев» — первая премьера юбилейного сезона.

Скажем прямо, спектакль не очень серьезный, впрочем, как и весь этот кукольный дом на Самотеке. Куклы — это прежде всего шутка, ирония, смех. И еще труд, тот, о котором зрители просто не имеют права догадываться.

А те, кто все же догадывается, не удивляются золотой звездочке, горящей на лацкане пиджака главного кукольника нашей страны — Героя Социалистического Труда Сергея Владимировича Образцова.

О. СВИСТУНОВА,
корр. ТАСС.

Москва.

ХОККЕЙ

«КУБОК КАНАДЫ» — У ЧЕМПИОНОВ МИРА

МОНРЕАЛЬ, 14 сентября. (ТАСС). Хоккеисты сборной СССР подтвердили свою высокую репутацию чемпионов мира, завоевав в минувшее воскресенье «Кубок Канады». В монреальском «форуме» наши спортсмены одержали победу над командой, составленной из хоккейных «звезд» Канады — 8:1 (0:0, 3:1, 5:0). Еще один блестящий успех советского хоккея!

— Мы, тренеры, — сказал после игры наставник сборной СССР В. Тихонов, — дали задание хоккеистам выстоять в первом периоде. Одновременно мы просили наших ребят дать большую нагрузку защите соперников. И с этим заданием игроки справились.

ТИРАЖ «СПОРТЛОТО»

Результаты 37-го тиража «Спортлото», состоявшегося 12 сентября.

«6 из 49»: 6 (борьба дзюдо), 8 (велоспорт трек), 11 (волейбол), 27 (стрельба из лука), 38 (акробатика), 41 (самбо).

«5 из 36»: 2 (биатлон), 3 (бобслей), 19 (лыжные гонки), 23 (прыжки на лыжах и двоеборье), 28 (стрельба пулевая).

ПОГОДА

15 сентября ожидается облачная с прояснением, днем на значительной территории кратковременный дождь, ветер южный 9—14 метров в секунду температура 15—20, местами до 24 градусов тепла..

Редактор Н. А. БУРЫМ.

Адрес редакции: 650630, ГСП, г. Кемерово, проспект Октябрьский, 28. Телефоны: приемной редактора 52-32-74, заместителей редактора 52-36-45, 52-52-66, ответственного секретаря 52-33-59. Отделов: партийной жизни 52-55-47, 52-66-22, пропаганды 52-53-23, 52-64-88, Советов народных депутатов 52-62-33, 52-63-22, 52-59-65, культуры 52-54-23, 52-65-47, тяжелой индустрии 52-35-66 52-51-23, 52-42-01, химической и легкой промышленности 52-39-34, 52-50-45, сельского хозяйства 52-37-33, 52-49-78, 52-44-23, строительного 52-38-23, 52-46-22, 52-45-29, 52-57-67, писем и рабселькоров 52-05-22, 52-06-01, 52-08-29, 52-07-45, 52-03-22, информации и спорта 52-47-45, 52-48-65, иллюстрации 52-14-12, 52-25-23, еженедельника «Панорама» 52-18-78, прием информации 52-34-56, общественной приемной 52-02-10, директора издательства 52-79-10, объявлений 52-69-33, бухгалтерии 52-70-10. Собственные корреспонденты: в Белове 2-29-27, Мариинске 31-20, Междуреченске 2-00-76, Новокузнецке 7-02-04, Прокопьевске 2-17-34, Юрге 2-17-83.

ОП 21980. Типография издательства «Кузбасс». Индекс 51901. 1 2 8 Заказ № 212.