Кемеровская областная научная библиотека Газетно-журнальный фонд

Пролетарии всех стран, соединяйтесь!

КУЗБАСС

ОРГАН КЕМЕРОВСКОГО ОБКОМА КПСС И ОБЛАСТНОГО СОВЕТА НАРОДНЫХ ДЕПУТАТОВ

Газета основана в январе 1922 года

№ 207 (17438).

СРЕДА, 9 СЕНТЯБРЯ 1981 года.

Цена 2 коп

В НОМЕРЕ

● «Шишинский»: жатва близится к завершению
● Шахтерский рубеж. 1 стр.
● Необходима эффективная помощь вновь созданным совхозам.
● За тесную связь науки с производством. 2 стр.
● Льготы участникам Великой Отечественной войны. 4 стр.

В ОЖИДАНИИ СУРОВОЙ ЗИМЫ

Синоптики предсказывают нынче суровую зиму, морозы до пятидесяти градусов. Встречать такую зиму надо во всеоружии, а это требует тщательной организаторской работы на всех уровнях. Большинство предприятий, организаций и служб коммунального хозяйства такую работу начали еще в мае. На всех предприятиях изданы приказы, разработаны и обсуждены на собраниях и партийно-хозяйственных активах конкретные мероприятия, утверждены графики ремонтов и ответственные исполнители, проведены совещания, семинары.

Несомненно, многое за летние месяцы и август сделано. В коммунальном хозяйстве области к зиме подготовлено более восьми тысяч объектов: котельные, трамвайные и троллейбусные парки, теплотрассы, газовые и электрические сети, снегоуборочная техника, жилой фонд. Судя по всему, жилье, подведомственное местным Советам, а также все другие объекты коммунального хозяйства облисполкома будут готовы вовремя. Здесь сложилась система планомерной, ритмичной подготовки к работе в осенне-зимний период.

Однако наиболее ответственная работа падает на ведомственный жилой фонд, а его в области девяносто процентов. Тем не менее предприятия министерств и ведомств из года в год не осваивают средства, выделяемые на капитальный ремонт своего жилья. Так, за годы прошедшей пятилетки недоосвоено более десяти миллионов рублей, значит, своевременно не отремонтировано почти четыреста тысяч квадратных метров жилья. Наиболее безответственно относятся к ремонту домов угольщики: ими недоосвоено почти восемь миллионов рублей. Два с лишним миллиона недоосвоили предприятия сельского хозяйства, 435 тысяч — предприятия химической промышленности. В плохом состоянии находится жилье железнодорожников. В нынешнем году план ремонта ведомственного жилья кое-где выполнен едва наполовину. В Кемерове, Ленинске-Кузнецком, Анжеро-Судженске, Прокопьевске подготовка жилого фонда идет медленными темпами. Именно здесь слабо укрепляется производственная база, без которой об оперативном индустриальном методе ремонта жилья и говорить нечего.

В области во всех городах много крупных и мелких котельных. Не все они еще готовы к зиме, не везде приведены в порядок теплотрассы. Возьмем, к примеру, котельную в Рудничном районе областного центра. Уже несколько лет она как притча во языцех. И все же заказчик «Северокузбассуголь» и подрядчик «Кемеровопромстрой» смотрят на этот объект, как на пасынка. Окончание строительства идет такими черепашьими шажками, что нет никакой уверенности, что к зиме котельная будет сдана. И опять посыплются жалобы от населения этого района на недостаток тепла. Плохо также осваиваются средства на строительстве котельных в Соцгородке г. Ленинск-Кузнецкий, в поселке Грамотеино г. Белово, в поселке шахты «Ягуновская» г. Кемерово.

Известно, Кемеровская железная дорога в предыдущие зимы довольно часто испытывала затруднения с подготовкой вагонов под погрузку, из-за чего срывалась своевременная отправка угля, леса, металла, химической и другой продукции. Нынче здесь материально-техническую базу вагонного хозяйства взяли под особый контроль. На большинстве пунктов технического осмотра удлинены электросварочные линии, проложены дополнительные смазкопроводы, создан достаточный запас осевой зимней смазки. Полностью подготовлено весовое хозяйство. С опережением графика идут и другие подготовительные работы.

Но вот на подъездных путях к предприятиям, организациям, базам,—а их около пятисот километров—фронты погрузки-выгрузки еще не везде приведены в порядок. Проверка показала, что около сорока процентов путей к зиме не готовы. Чем это грозит, никому пояснять не надо. Еще лежат сверхнормативные запасы угля на разрезах и шахтах. Их необходимо отправить потребителям до ноября, иначе будет сбиваться ритм отгрузки угля в зимний период.

Цехи предприятий, учреждения, школы, учебные заведения, детские сады, магазины, Дворцы культуры — все это также требует тщательной подготовки и контроля. Объекты сугубо производственные, как правило, в зиму идут вполне подготовленными. Всем ясно: от этого зависит судьба плана. А вот забота о людях, о каждом человеке в отдельности кое-где уходит на задний план. Грядущая зима никому не простит подобной расхлябанности. Профсоюзные организации совместно с комиссиями по подготовке к зиме должны организовать воскресники и утеплить цехи, участки, раскомандировки, конторы. Проверить сохранность окон, дверей, не оставить ни одной щели.

Из прошлых лет известна такая практика: придет один ответственный товарищ, иногда и не очень компетентный в этом деле, посмотрит и подпишет акт готовности котельной, положим, или цеха. На недавно состоявшемся заседании областного штаба подготовки хозяйства Кузбасса к зиме красной нитью прошла мысль: каждый объект проверяет комиссия и выдает паспорт готовности.

Паспорт готовности к зиме — каждому объекту — этот лозунг в сентябре должен быть таким же важным, как уборка урожая. Это гарантия качества работы.

Подготовка жилья к зиме во многом зависит не только от домоуправлений, но и от каждого конкретного квартиросъемщика. Промазать и заклеить окна, утеплить двери не только в собственной квартире, но и в подъездах — этим заниматься надо уже сейчас, не откладывая. Посильную помощь жильцам должны оказать сотрудники жилконтор, домоуправлений.

Есть над чем подумать и работникам торговли. Оперативность, инициативу могут проявить все хозяйственные магазины и отделы, организовав продажу замазки, утеплительного материала, ленточной бумаги, которую, кстати, наготовить можно из отходов.

Сделать все, чтобы сохранить тепло, — такой настрой сейчас диктует жесткая необходимость. Нынче электроэнергии по сравнению с прошлым осенне-зимним сезоном будет недодано значительно больше. Причина ясна: невероятно жаркое лето здорово поубавило уровень сибирских рек, а значит электростанции не смогут работать на полную мощность. Сохранить тепло — значит сохранить энергию. Если людям будет холодно на работе ли, дома ли, они начнут включать в сеть электроприборы и таким очень дорогим образом обогревать помещения. Контрольные счетчики в этих случаях отмечают резкий скачок в потреблении электроэнергии. И поскольку мощность Кузбасской энергосистемы имеет границы, энергетики вынуждены будут вводить жесткий режим. Надо приложить все усилия, чтобы зимой критические ситуации с энергоснабжением свести на нет.

ИНИЦИАТОР ВЕРЕН СЛОВУ

Бюро Беловского райкома КПСС и исполком райсовета поздравили коллективы совхоза «Перемяковский», колхозов имени Ильича и имени XXI партсъезда с успешным завершением планов заготовки сена, сенажа, витаминной травяной муки.

Труженики колхоза имени Ильича выступили в нынешнем году инициаторами областного социалистического соревнования за увеличение производства кормов и повышение их качества. Умелая организация труда, ставка на передовую технологию производства сенажа и витаминной травяной муки, использование всех резервов позволили хозяйству заготовить две тысячи 154 тонны сена, 2 300 тонн сенажа, 750 тонн травяной муки. Заготовка кормов в колхозе продолжается. Решено количество сена и сенажа довести до 5 900 тонн, витаминной травяной муки — до 800 тонн.

В. ЛОКОНОВ,
корр. «Кузбасса».
Беловский район.

УБОРОЧНОМУ КОМПЛЕКСУ — ПОЛНУЮ НАГРУЗКУ!

КТО СЕГОДНЯ ВПЕРЕДИ

По представлению районных партийных, профсоюзных и хозяйственных организаций на областную доску Почета заносятся передовики уборки урожая и заготовки кормов:

коллектив механизированного отряда колхоза «Вперед» Новокузнецкого района (начальник отряда Виктор Леонтьевич Медведев), намолотивший 32 тысячи центнеров зерна, по 4560 центнеров на комбайн;

коллектив механизированного звена госплемзавода «Октябрьский» (звеньевой Владимир Александрович Киприянов), накосивший шестью комбайнами 13 927 тонн зеленой массы кукурузы;

Солдатенко Александр Федорович — комбайнер колхоза «Вперед» Новокузнецкого района, намолотивший 5500 центнеров зерна;

Данилов Василий Федорович — комбайнер совхоза «Прокопьевский», намолотивший 4440 центнеров зерна;

Просвирин Василий Васильевич — комбайнер совхоза «Черкасовский», намолотивший 3223 центнера зерна;

Седов Иван Андреевич — комбайнер колхоза «Россия» Беловского района, намолотивший 3070 центнеров зерна;

звено по производству витаминной муки из совхоза «Заря» (звеньевой Владимир Афанасьевич Марухин), заготовившее 1206 тонн муки и 163 тонны травяной сечки;

Кузнецов Дмитрий Сергеевич — тракторист-машинист совхоза «Горскинский», вспахавший трактором К-700 673 гектара пашни.

Хороший настрой

Боевой настрой механизаторов совхоза «Шишинский» сказался еще на заготовке сена. Задание они выполнили одними из первых в районе, успешно закончили и заготовку силоса. И вот в полном разгаре уборка зерновых.

Когда мы подъехали к полям фермы № 3, здесь шел обмолот овса. Комбайнеры С. В. Суглобов, М. Ф. Селезнев, В. И. Колпачев и Г. П. Салтыков на 120—130 процентов выполняют сменные нормы выработки. Но выше всех результат, как всегда, у звеньевого В. К. Безрукова. Он намолотил свыше трех тысяч центнеров зерна. На косовице впереди Р. Ф. Роот, скосивший зерновые на 456 гектарах. Немногим ниже результат у его сына Р. Р. Роота.

На поле постоянно дежурит мастер-наладчик комбайнов Э. Э. Крестьянин. Он опытный механизатор. Если Э. Э. Крестьянин в поле, комбайнеры спокойны. Никакая поломка не страшна. Она будет устранена в самый короткий срок. А ведь техника работает с большой нагрузкой, поломки, довольно сложные, случаются нередко.

Комбайнеры работают быстро. То в одном конце поля, то в другом загораются на комбайнах сигнальные фары. Это значит, что бункер полон зерна. Но, к сожалению, маловато машин. Затрудняет работу комбайнеров и неровное поле. Оно сплошь покрыто канавами, которые остались после вспашки на К-700. Это явная недоработка агрономов, не позаботившихся о планировке пашни.

От опытных комбайнеров не отстают и молодые механизаторы Е. Н. Чувычелов и В. И. Коначев. В этом году они закончили Шишинскую среднюю школу, где их научили владеть сложной сельскохозяйственной техникой.

Особо хотелось бы отметить Г. С. Суглобову. Она единственная девушка-комбайнер. И пример в труде показывает даже опытным механизаторам. Пока мужчины отдыхали после обеда, Галя намолотила бункер зерна.

Деловому настрою помогает соревнование. С интересом знакомятся механизаторы со сводкой, отражающей ход жатвы, которую привез в поле секретарь парткома В. И. Бахтеев. Оживленно комментируют результаты работы за пятидневку, поздравляют В. К. Безрукова, в честь которого на центральной усадьбе поднят флаг трудовой славы.

Большую помощь совхозу на жатве оказывают шоферы Куйбышевской автобазы Новокузнецка. Уже много лет приезжают на уборку А. П. Варламов, А. А. Замарцев, Ф. Д. Ялтанов и А. Е. Пожидаев. «Наш святой долг помочь быстро и без потерь убрать хлеб», — говорят водители. Жатва хлебов в «Шишинском» близится к завершению.

В. ЕСЕНИН,
корр. газеты «Ленинский путь».
Топкинский район.

Дневник полевых работ

По данным управления сельского хозяйства облисполкома, на 7 сентября зерновые культуры скошены на 466,3 тысячи гектаров — 54,8 процента, обмолочены на 386,4 — 45,4 процента уборочной площади. Кукуруза убрана на 118,4 тысячи га — 68,8 процента, силоса заготовлено 1103 тысячи тонн — 52,5 процента к заданию.

Сена к этому времени заготовлено 319,4 тысячи тонн — 74,4 процента, сенажа — 482,1 тысячи тонн — 80,8 процента, витаминной травяной муки — 109,9 тысячи тонн — 110,4 процента к заданию.

По районам и тресту совхозов объединения «Кузбассуголь» ход полевых работ характеризуется такими показателями (в первой колонке — убрано кукурузы, во второй — обмолочено зерновых, в третьей — засыпано семян, в процентах):

Ленинск-Кузнецкий	87,1	44,8	14,4
Промышленновский	83,3	37,8	16,1
Яшкинский	80,0	54,9	39,1
Тяжинский	74,4	31,8	37,6
Топкинский	72,8	47,5	40,7
Кемеровский	70,9	59,7	52,1
Беловский	70,8	50,0	30,7
Мариинский	70,4	32,8	16,8
Тисульский	69,7	36,0	35,6
Крапивинский	67,0	76,0	50,0
Новокузнецкий	65,3	74,2	66,2
Яйский	65,0	25,4	18,6
Прокопьевский	64,7	57,4	37,2
Юргинский	64,3	62,6	39,4
Чебулинский	63,3	40,2	37,7
«Кузбассуголь»	60,0	57,1	55,8
Ижморский	59,7	37,2	39,4

Неплохо готовят пашню к следующему году механизаторы совхозов «Лебяжье», «Борисовский» и колхоза «Сибиряк» Чебулинского района. Здесь вспахана половина зяби. Очень тревожная обстановка с осенней обработкой земли в Яйском, Мариинском, Тяжинском районах, выполнявших план на 14—20 процентов. Очень плохо организован подъем зяби в совхозе «Кубитетский», в колхозах им. Свердлова Ленинск-Кузнецкого, «Победа» Яйского и «Маяк Ильича» Чебулинского районов. Но «чемпионом» среди отстающих стал совхоз «Вознесенский» (директор А. Н. Данченко), напахавший 100(!) гектаров зяби и выполнивший сезонный план на 1,8 процента.

Подъем зяби — работа в уборочном комплексе важнейшая. И сегодня здесь девиз: темпы, темпы и еще раз темпы!

За право добыть 100-миллионную тонну угля

ГОРНЯКИ шахты имени Дзержинского одними из первых на Прокопьевском руднике включились в соревнование за добычу стомиллионной тонны кузнецкого угля. Коллектив этой шахты успешно трудится с начала нынешнего года. Задают тон в социалистическом соревновании бригады В. Черномырдина и Л. Соловьева.

НА СНИМКАХ: смена мастера С. Климова с девятого участка перед спуском в шахту; административно-бытовой комбинат; на смене оператор Е. Ахмадеева.

Фото Ю. Сергеева.

г. Прокопьевск.

Скоротечно время, но человек торопит и его, приближая события. Одно из них сегодня: шахтеры бассейна добудут первые сто миллионов тонн угля в одиннадцатой пятилетке. Это право предоставлено лучшим из лучших. О коллективах — победителях трудовой вахты мы расскажем в следующем номере газеты.

Весомый вклад

Поддерживая почин бригады Петра Фролова, другие очистные коллективы четвертого блока «Распадской» — Бориса Куликова, Геннадия Сухинина и Геннадия Кустова внесли весомый вклад в первые 100 кузбасских миллионов тонн угля в новой пятилетке. При плане два миллиона 97 тысяч тонн выдана дополнительно 221 тысяча тонн. Эта гора угля и стала сверхплановой для всей шахты.

П. ШАБРИХИН,
корр. «Кузбасса».
г. Междуреченск

Идет впереди

Замечательно трудится в эти дни коллектив бригады В. Горбатовского с разреза имени В. В. Вахрушева. На своем сверхплановом счету она имеет 165 тысяч кубометров вскрыши.

Отличительная черта этого коллектива — умение экономить. С начала года он сберег запчастей и горюче-смазочных материалов на 1 225 рублей.

А. СУСЛОВ,
корр. «Кузбасса».
г. Киселевск.

ВСТРЕЧА ТОВАРИЩЕЙ Л. И. БРЕЖНЕВА и ЛЕ ЗУАНА

7 сентября в Кремле Генеральный секретарь ЦК КПСС, Председатель Президиума Верховного Совета СССР Л. И. Брежнев встретился с Генеральным секретарем ЦК КПВ Ле Зуаном, прибывшим в Советский Союз с дружественным визитом.

В беседе приняли участие:

с советской стороны — член Политбюро ЦК КПСС, Председатель Совета Министров СССР Н. А. Тихонов, член Политбюро ЦК КПСС, министр иностранных дел СССР А. А. Громыко, первый заместитель заведующего Отделом ЦК КПСС О. Б. Рахманин, помощник Генерального секретаря ЦК КПСС А. И. Блатов, первый заместитель председателя ГКЭС В. Г. Морозов, посол СССР в СРВ Б. Н. Чаплин;

с вьетнамской стороны — член Политбюро ЦК КПВ, заместитель Председателя Совета Министров СРВ То Хыу, заместитель Председателя Госплана СРВ Дау Нгок Суан, помощник Генерального секретаря ЦК КПВ Донг Нгак, посол СРВ в СССР Нгуен Хыу Май.

Тов. Л. И. Брежнев, характеризуя внутреннее положение СССР, отметил, что партийные организации в центре и на местах ведут большую политико-организаторскую и идеологическую работу с тем, чтобы обеспечить ровное и уверенное продвижение вперед на всех участках коммунистического строительства. Ключевая задача — интенсификация экономики. Это обязывает уделять постоянное внимание совершенствованию управления народным хозяйством, стимулировать научно-технический прогресс, повышать уровень профессиональной и политической подготовки кадров, наводить строгую экономию везде и во всем.

Тов. Ле Зуан рассказал о самоотверженных усилиях вьетнамского народа по восстановлению и развитию экономики, о развернувшейся подготовке к V съезду Коммунистической партии Вьетнама. Реализация задач социально-экономического развития страны, определенных предыдущим съездом, была серьезно затруднена агрессией Пекина в феврале 1979 года, отвлечением значительных сил на отражение китайских провокаций. Но и в этих сложных условиях вьетнамские коммунисты, вьетнамские трудящиеся сумели добиться роста экономического потенциала страны, укрепления социалистических основ общества.

Л. И. Брежнев и Ле Зуан с удовлетворением отметили, что советско-вьетнамские отношения развиваются динамично как в количественном, так и в качественном отношениях. Умножились связи по партийной и государственной линиям. Вырос объем экономического сотрудничества. Советский Союз продолжает оказывать содействие укреплению обороноспособности социалистического Вьетнама.

В наступившем пятилетии намечено осуществить в СРВ совместное строительство 40 объектов, имеющих большое хозяйственное значение. Развертываются работы по добыче нефти и газа на южновьетнамском шельфе. Предусмотрено значительное увеличение поставок вьетнамских товаров в СССР, в частности, овощей и фруктов в районы советского Дальнего Востока и Сибири.

Тов. Ле Зуан от имени Коммунистической партии Вьетнама, всего вьетнамского народа выразил глубокую благодарность КПСС, советскому народу за действенную поддержку и помощь, оказываемые СРВ в различных областях социалистического строительства.

В ходе встречи рассматривались вопросы международного положения.

Милитаристская политика США, а также гегемонистские устремления Китая привели к осложнению обстановки в мире, в том числе в Юго-Восточной Азии. Народы Вьетнама, Лаоса, Кампучии все еще лишены возможности целиком посвятить свои усилия мирным, созидательным задачам. Их безопасности угрожают постоянные военные вылазки Пекина, пользующегося поддержкой американской администрации. Китай и США пытаются организовать политический и экономический бойкот стран Индокитая и в этих целях оказывают грубый нажим на страны АСЕАН. Но такая враждебная делу мира политика идет вразрез с чаяниями народов и, несомненно, обречена на провал.

СССР и СРВ убеждены, что упрочение безопасности в Азии должно стать общей целью азиатских государств. В этой связи они придают важное значение расширению сотрудничества с Индией, выражают готовность налаживать и укреплять отношения дружбы и сотрудничества с Индонезией, Малайзией и всеми миролюбивыми азиатскими странами. Дело мира в Азии только бы выиграло, если бы к конструктивным усилиям по налаживанию подлинно добрососедских отношений между азиатскими государствами подключилась Япония.

Товарищи Л. И. Брежнев и Ле Зуан выразили уверенность в том, что последовательная политика социалистических государств, направленная на оздоровление мирового политического климата, встретит позитивный отклик ответственных политических кругов различных государств, будет энергично поддержана международной общественностью.

Встреча товарищей Л. И. Брежнева и Ле Зуана прошла в сердечной, братской обстановке и характеризовалась полным единством взглядов по обсуждавшимся вопросам.

☆ ☆ ☆

От имени Центрального Комитета КПСС 7 сентября в Большом Кремлевском Дворце был дан обед в честь Генерального секретаря ЦК Коммунистической партии Вьетнама Ле Зуана.

Вместе с Ле Зуаном были член Политбюро ЦК КПВ, заместитель Председателя Совета Министров СРВ То Хыу, другие вьетнамские товарищи.

С советской стороны на обеде были Л. И. Брежнев, М. С. Горбачев, В. В. Гришин, А. А. Громыко, Н. А. Тихонов, К. У. Черненко, П. Н. Демичев, М. С. Соломенцев, И. В. Капитонов, В. И. Долгих, М. В. Зимянин, первый заместитель Председателя Совета Министров СССР И. В. Архипов, министры СССР, председатели Государственных комитетов СССР, другие официальные лица.

Генеральный секретарь ЦК КПСС, Председатель Президиума Верховного Совета СССР Л. И. Брежнев выступил на обеде с речью.

С ответной речью выступил тов. Ле Зуан.

Речи товарищей Л. И. Брежнева и Ле Зуана были выслушаны с большим вниманием и неоднократно прерывались продолжительными аплодисментами.

Обед прошел в теплой, братской обстановке.

(ТАСС).

НОВОСТИ СОБЫТИЯ ФАКТЫ

Шахта «Березовская»

Награды за доблестный труд

Нелегкий шахтерский труд почетен и уважаем. Родина высоко ценит и поощряет многолетнюю безупречную работу представителей рабочей гвардии. В канун прошедшего профессионального праздника на шахте заметно пополнился список удостоенных звания «Почетный шахтер». Его заслужили горнорабочие очистных бригад Ю. И. Карасев, Е. Г. Сидлецкий, В. А. Тузовский, проходчики И. В. Васильев, Ю. В. Кальсин, В. Ф. Серегин, горные мастера И. К. Ватунин и В. В. Ланцов.

Коммунист Евгений Григорьевич Сидлецкий — один из числа награжденных, имеет за плечами четвертьвековой шахтерский стаж. За эти годы он был и проходчиком, и электрослесарем, прекрасно освоил горные выемочные машины. Большой опыт, отличное знание горного производства помогают ему в техническом творчестве — он активный рационализатор. И уважаемый наставник молодых. Именно о таких, кто может служить примером для всех, говорят с почтением: шахтерской закалки человек.

Помимо присвоения почетного звания, семь членов коллектива предприятия награждены знаками «Шахтерская слава» различных степеней, четыре человека — знаками «Отличник социалистического соревнования МУП СССР», а горнорабочий П. А. Кожемякин — Почетной грамотой министерства и ЦК профсоюза.

Дружба с селом

Почти полтора десятка лет продолжается деловая дружба между шахтерами «Березовской» и коллективом совхоза «Пачинский». Горняки помогают убирать урожай, заготавливать корма, возводить сельскохозяйственные объекты, а участники художественной самодеятельности шахты выступают в совхозе с концертами. Пачинцы, в свою очередь, продают для личных подсобных хозяйств шахтеров поросят.

В этом году посланцы «Березовской» заготовили для совхоза 140 тонн сена, участвуют в строительстве и монтаже оборудования коровника на 1200 голов, помогут убрать картофель с 80 гектаров.

В. КАЛАЧИНСКИЙ.
г. Березовский.

ТРУДНОСТИ... НАПРОКАТ

Проблемы становления новых совхозов

СУЩЕСТВУЕТ два мнения по поводу создания новых совхозов. Одни считают, что разукрупнение позволяет не только повысить управляемость производством, но еще и сохранить часть деревень, занесенных в списки неперспективных. Другие против разукрупнения, потому что оно ведет к удорожанию управления, увеличивает капитальные вложения в непроизводственные объекты. А истина, на наш взгляд, лежит между этими двумя полярными мнениями. Создание новых совхозов должно вести к повышению эффективности сельскохозяйственного производства.

И с этой точки зрения рождение совхоза «Почаевский», казалось бы, вполне оправдано. Прошедшие полгода показали заметные успехи почти во всех отраслях хозяйства. Успешно проведена весенняя посевная кампания. В главной отрасли совхоза — свиноводстве — выросли привесы, увеличился выход молодняка, снижен падеж. Первым в Тяжинском районе хозяйство выполнило план закладки сенажа. А сегодня его заготовлено в 2,5 раза больше, чем планировалось.

Опережающими темпами коллектив ведет заготовку сена.

Секрет этих небольших побед кроется в энтузиазме молодых руководителей и специалистов хозяйства. С утра до позднего вечера их можно видеть в самых горячих точках производства. «Недостаток опыта им заменяют трудолюбие, новизна дела, энергия», — говорит директор совхоза Разембек Сергеевич Гаев.

Но вот вопрос: надолго ли людям хватит этого энтузиазма?

...Центральная усадьба совхоза — поселок Октябрьский — не имеет улиц. Кажется, что дома здесь сброшены с неба. И стоят так, как упали,—то сгрудившись в кучу, то в одиночку. Лишь все они одинаково ветхие. Только новую улицу из двухквартирных кирпичных коттеджей можно назвать исключением. Но улица эта пока пустынна. Из семи построенных домов ни один не заселен.

И вот уже полгода специалисты и руководители совхоза каждое утро приезжают сюда из Тяжинского и других сел района. И каждый вечер столь же дружно разъезжаются по домам. Целая группа машин занята этими перевозками. Ясно, что это не помогает работе. 13 августа, например, оба служебных телефона, надрываясь, требовали главного бухгалтера, когда вдруг обнаружилось, что за работницей забыли послать машину в село Сандайку, которое находится от Октябрьского в сорока километрах.

— Встанешь ни свет, ни заря, — говорит мне один из специалистов, — и сидишь у окна, нервничаешь, переживаешь. Сегодня машина за тобой придет в шесть утра, а завтра—в девять...

— Почему же не заселяете дома? — спрашиваю директора.

— Три раза ездил в Мариинск к работникам «Кемеровосельхозмонтажа». Обещают сделать отопление каждый раз, но лишь сегодня, наконец, приехали. Только из-за отопления и водопровода не можем сдать их в эксплуатацию.

Нельзя принять в новый совхоз и работников с детьми. Приспособленный под детский комбинат домик очень маленький, старый. Но еще хуже со школьниками. В Октябрьском и Ключевой только начальные школы, а в Почаевке вообще нет учителя.

Казалось бы, новые совхозы, где нет самого главного для нормальной деятельности производства, должны находиться в особых условиях снабжения. Но в жизни все по-другому. Строительные материалы быстрее получают те, кто имеет давние связи с поставщиками. Совхоз «Почаевский» же из 540 тысяч штук кирпичей, запланированных на три квартала этого года, получил всего 350 тысяч. Не может получить хозяйство станки, «летучку» и обещанные автомобили. Страда в разгаре, а где-то задерживаются десять новых комбайнов. Поступает на тока зерно нового урожая, но ни на одной из трех сушилок не работают подъемники для разгрузки бортовых автомашин...

— Иной раз кажется, — говорили в совхозе, — что собрали нас сюда не работать, а испытать трудностями. Когда строят коровник, непременно разрабатывают проект, потом закладывают фундамент, а наше хозяйство создавали так, как будто что-то горело. Никакой самой элементарной подготовки к этому не было.

В «Почаевском» немалая производственная база. Здесь среднегодовое поголовье свиней по плану достигает 10 тысяч. Чтобы прокормить его, необходимо около 10 тысяч тонн концентрированных кормов. А совхоз нынче может получить в лучшем случае 2,5 тысячи тонн зерна. Плохо и то, что при разделе совхоза «Восточный» просто взяли и отрезали три отделения. И производственная база с валовым доходом, превышающим миллион рублей, оказалась отрезанной от всех хозяйственных служб. При этом образовался острый дефицит рабочих рук.

Если производительность труда останется на среднем районном уровне, есть опасение, что в конечном счете общество не только не получит прибавки продукции от создания нового хозяйства, а даже окажется в убытке. Чтобы этого не произошло, необходимо срочно помочь хозяйству встать на ноги.

Впрочем, в таких же условиях находятся и многие другие новые совхозы. Скажем, «Кийский» в Мариинском районе не оказался в столь бедственном положении, как его тяжинский сосед. Но и здесь немало серьезных трудностей. Это хозяйство специализировано на выращивании картофеля. Картофельное поле определяет здесь экономику всего производства. Нынче здесь выращен неплохой урожай. Но обернутся ли затраты труда и ума земледельцев прибылью? Это будет зависеть от того, как уберут здесь выращенное. В совхозе «Победитель», из которого перешла эта отрасль в «Кийский», картофель всегда убирали вручную, а восемь комбайнов несколько лет стояли на машинном дворе. И картофель давал только убытки. Мало что изменилось и сегодня.

Переданные новому совхозу картофельные комбайны пока только на бумаге значатся исправными. А ведь для механизации уборки, когда площадь измеряется сотнями гектаров, кроме комбайнов, нужен еще комплекс машин. Необходима оперативная, хорошо оснащенная техническая служба. Руководители совхоза пытаются закрыть эти бреши, но далеко не всегда их усилия дают плоды.

Много нерешенных вопросов в других вновь созданных совхозах восточных районов. Директора их из руководителей хозяйств превратились в «толкачей». Приходится выбивать все — от шифера и кирпича до комбайнов. А ведь новые хозяйства больше других нуждаются в последовательном, централизованном руководстве. Здесь чуть ли не каждое дело приходится начинать с нуля. Может быть, их следовало бы поставить в особо благоприятные условия снабжения, технического обслуживания даже контроля.

Создание нового хозяйства дорого обходится государству. Надо, чтобы эти вложения средств давали отдачу — повышали эффективность сельскохозяйственного производства.

В. КАРМАНОВ,
корр. «Кузбасса».

Тяжинский — Мариинский районы.

УСЛУГАМИ Новокузнецкой товарной станции пользуются около 500 предприятий, в том числе и такие, как КМК, Запсиб. Небольшой коллектив железнодорожников совместно с участком погрузочно-разгрузочных работ делает все возможное для быстрейшей доставки грузов потребителям. Высоких результатов в труде добиваются приемосдатчики Е. И. Изотова, К. Н. Иванова, машинист крана, лучшая по профессии на Кемеровской магистрали Э. М. Парфенова.

НА СНИМКАХ: машинист крана Э. М. Парфенова; на товарной станции.

Фото Г. Нефедова.

г. Новокузнецк.

Всекузбасский фонд экономии

СЧЕТ РАСТЕТ

Коллектив разреза имени В. Вахрушева за десятую пятилетку сумел сберечь более семи миллионов киловатт-часов электрической энергии. За большую работу по экономии топливно-энергетических ресурсов предприятие награждено Дипломом ВДНХ СССР первой степени.

Нынче открытчики не только закрепили свой успех, но и продолжают с неослабевающим упорством бороться за снижение расхода электроэнергии на каждую тонну добываемого топлива, за экономию других ресурсов. Партийная, профсоюзная и комсомольская организации совместно с администрацией разработали и последовательно претворяют в жизнь организационно-технические мероприятия по экономии энергоресурсов. Эта работа осуществляется по основным направлениям: экономия электроэнергии, горюче-смазочных и других материалов на каждом рабочем месте, борьба с потерями угля в недрах.

Недавно у нас произошло одно примечательное событие. На торжественном собрании шахтному комитету за большую организаторскую работу по мобилизации коллектива на увеличение поставок народному хозяйству топлива, эффективное использование сырья, материалов, энергии в осенне-зимний период 1980—1981 годов вручен Диплом ЦК профсоюза рабочих угольной промышленности.

С начала этого года сэкономлен один миллион тридцать семь тысяч киловатт-часов электроэнергии, что в два с половиной раза больше первоначально взятого обязательства. Понятно, что такой показатель достигнут не случайно, за ним стоит огромная работа, которая ведется под девизом «Каждый — экономист на своем рабочем месте».

С начала года развернулось широкое соревнование среди рабочих, бригад, участков и цехов за рациональное расходование электроэнергии и топлива. Все коллективы предприятия приняли конкретные обязательства. Успех дела обеспечивает и широкая гласность социалистического соревнования, материальное стимулирование. Ежеквартально подводятся итоги состязания. Тех, кто сумел добиться большой экономии электроэнергии, премируем.

Так, в первом квартале горняки участка № 1 сберегли 75 тысяч киловатт-часов электроэнергии и вышли победителями. Они успешно продолжают вести борьбу за режим экономии. За второй квартал добились еще лучших результатов, записав на свой лицевой счет 93 тысячи киловатт-часов электроэнергии. Экономно трудятся рабочие обогатительной установки. Они с начала года внесли в фонд бережливости более 80 тысяч киловатт-часов.

Минувшей зимой, как известно, подача электроэнергии строго регламентировалась. Мы, кроме осуществления технических мероприятий, установили жесткий и строгий контроль за расходованием ее. Сделать это позволил ввод в эксплуатацию новых линий электропередачи, что обеспечивало устойчивое снабжение и четкий учет расходования электроэнергии на уровне участка, цеха. Это же позволяет вести ежесуточный анализ ее потребления, выявлять узкие места.

Приняты меры к сокращению холостой работы экскаваторов, совершенствованию организации труда комплексных горнотранспортных бригад. Они выполняют 40 процентов объема всей вскрыши разреза. Снижаются фактические удельные нормы расхода электроэнергии на одну тонну добываемого угля. Сейчас она меньше на 0,72 киловатт-часа.

За счет совершенствования технологии выемки мы стали отрабатывать маломощные пачки угля, которые раньше уходили в отвал. Эту работу проводит, в основном, коллектив участка № 1, которым руководит В. И. Заруцкий. Здесь потери угля в недрах снижены на 0,4 процента.

Комплекс организационно-технических мероприятий позволяет коллективу разреза каждый месяц укладываться не только в лимиты, но добиваться ощутимых результатов в экономии топливно-энергетических ресурсов.

В. КУЛЕБЯКИН,
секретарь партбюро разреза имени В. Вахрушева.

г. Киселевск.

ОФИЦИАЛЬНЫЙ ОТДЕЛ

Условия утверждены

Исполком областного Совета народных депутатов и президиум областного совета профессиональных союзов приняли постановление о мерах по развертыванию областного социалистического соревнования за успешное выполнение и перевыполнение заданий одиннадцатой пятилетки. Главная цель соревнования — успешная реализация задач, выдвинутых Генеральным секретарем ЦК КПСС в Отчетном докладе XXVI съезду партии, решений съезда, обеспечение дальнейшего роста благосостояния советских людей.

Знамена—победителям

Переходящие Красные знамена облисполкома и облсовпрофа и первые денежные премии присуждены коллективам Новокузнецкого хлебокомбината № 1, кемеровского объединения по услугам проката «Кузбассбытпрокат», прокопьевской кондитерской фабрики «Кузбасс», кемеровского производственного объединения ремонта и пошива обуви «Кузбассобувьбыт», Осинниковского хлебокомбината, Кемеровского производственного объединения ремонта радиотелевизионной аппаратуры.

На доску Почета

Исполком областного Совета народных депутатов и президиум областного совета профессиональных союзов приняли постановление о занесении на областную доску Почета лучших городов, районов, коллективов предприятий и организаций по итогам областного социалистического соревнования во втором квартале 1981 года. На областную доску Почета заносятся города Киселевск и Междуреченск, Ижморский район, коллективы Беловской ГРЭС, новокузнецкого завода «Сантехлит», разреза имени 50-летия Октября, кемеровского завода «Строммашина», совхоза «Литвиновский», шахты «Березовская», треста «Кузбасстройтранс», колхоза «Вперед» Новокузнецкого района и 30 других предприятий и организаций.

По плану

Для повышения уровня культурного обслуживания населения и в соответствии с планом экономического и социального развития области исполком областного Совета народных депутатов принял решение об открытии парков культуры и отдыха в городах Белово, Осинники и Кировском районе Кемерова, а также решение об открытии в 1981 году в городе Анжеро-Судженске и рабочем поселке Кузедеево филиалов областного краеведческого музея, а в Юрге — филиала областной картинной галереи.

УЧЕСТЬ СПЕЦИФИКУ РЕГИОНА

Наука и производство

Решениями XXVI съезда КПСС намечено ускоренно развивать в Сибири химическую и нефтехимическую промышленность. Поэтому в ближайшие годы встанет проблема быстрого освоения здесь новых производств. В регионе есть богатый опыт досрочного освоения новостроек. Взять хотя бы кемеровское объединение «Азот», где их обычно осваивают раньше нормативных сроков, завод химического волокна, да и другие предприятия.

И все же резко поднять эффективность освоения производств можно лишь в том случае, если усилия и инициатива предприятий будут подкреплены системой специальных мер, позволяющих преодолевать в это время специфические сибирские трудности с минимальными потерями. Думаю, в этом важную роль призваны сыграть мероприятия не только отраслевого, но и регионального характера.

Чаще всего мешают освоению проектные недоработки, недочеты в изготовлении и монтаже оборудования. Но более всего — строительные недоделки, на долю которых в суммарном воздействии всех факторов часто приходится 60—70 процентов вины. Именно региональные мероприятия в первую очередь и должны ослабить влияние на освоение ошибок и просчетов, допускаемых при проектировании и сооружении производств. Почему они?

Сегодня в Сибири налицо несоответствие между уровнями развития отрасли и сети научно-исследовательских и проектных организаций. В химическом комплексе СССР на долю Сибири приходится около 10 процентов валовой продукции страны и примерно в пять раз меньше — работников научно-исследовательских и проектных организаций химического профиля. Нередко проектные решения разрабатывают организации, расположенные в центре страны. Это затрудняет авторский надзор, затягивает согласование изменений проекта, мешает учесть в проектах климатические и иные особенности региона.

Недостаточна в сравнении с потребностью и мощность строительных баз. Планы освоения капитальных вложений и ввода химических объектов подчас не выполняются именно по этой причине. Прибавьте распыление сил и средств — все это порождает недоделки, снижающие качество строительно-монтажных работ.

Далее, за Уралом есть лишь одно предприятие химического машиностроения (в Кемерове), мощности которого для этой территории крайне малы. Удаленность же машиностроительных предприятий, поставляющих оборудование химическим новостройкам, обратно пропорциональна уровню контроля изготовителя за качеством сборки и монтажа.

Практика показывает: недостатков меньше на новостройках, которые создаются в тесном контакте с местными научно-исследовательскими и проектными организациями. Поэтому развитие сети проектных и научно-исследовательских организаций в Сибири—залог более качественного строительства, а значит, и ускорения освоения новых заводов химии.

Мне думается, уже в ближайшее время надо создать за Уралом крупные филиалы проектных организаций в промышленности синтетического каучука и полимеризационных пластмасс. Это диктуют интенсивно нарастающие объемы работ на сооружении Тобольского нефтехимического комбината, Томского химического завода, новых производств на действующих сибирских предприятиях.

Следующий этап, как мне кажется, — создание крупного филиала проектной организации в промышленности химических волокон. При этом местные проектные организации должны быть наделены всеми полномочиями для оперативного решения вопросов, возникающих при сооружении производств в любых точках Сибири. Вне зависимости от ведомственной принадлежности предприятий, на которых размещаются новые мощности.

Также нужно значительно усилить строительные базы и химическое машиностроение в регионе. Решения съезда об ускорении развития в Сибири строительной индустрии и развертывании строительства завода по производству химического и нефтеперерабатывающего оборудования помогут решить эту проблему.

Но развитие химического машиностроения не исчерпывается созданием новых заводов. Очень важно, чтобы они были, во-первых, ориентированы на удовлетворение потребностей химических предприятий самой Сибири и, во-вторых, специализированы на изготовлении сибирского оборудования, максимально приспособленного для работы в местных условиях, а не так, как сделано с кемеровским «Химмашем».

Строительство в разных районах страны химических заводов на основе общих технических средств, модифицированных только по теплоизоляционному оформлению, было экономически оправданным лишь при начальном развитии отрасли в восточных районах. Сейчас все более остро встает необходимость технической политики, дифференцированной по зонам страны, предполагающей региональную типизацию проектных и конструкторских решений. Я имею в виду установление для каждой зоны оптимальных размеров предприятий, уровней механизации и автоматизации производства, способов компоновки технологических процессов и т. п.

Видимо, недалеко то время, когда вполне естественными и единственно приемлемыми станут специфически сибирские технология и техника: особо крупные мощности, повышенный уровень механизации и автоматизации и другие особенности, которые позволили бы полностью использовать благоприятные факторы и максимально ослабить воздействие неблагоприятных. Если сейчас еще нельзя применить эти правила в полной мере, то надо реализовать их хотя бы частично—там, где для нейтрализации отрицательных региональных факторов не требуется коренного изменения серийных технических средств, а достаточно лишь усовершенствований, вносимых работниками осваиваемых производств.

Вот один из примеров. Нормальная работа нового агрегата аммиака в кемеровском объединении «Азот» стала возможна в зимнее время лишь после реконструкции проектной схемы обогрева трубопроводов. Из-за этого — дополнительные затраты, дополнительные трудности освоения, поскольку более двух месяцев продолжалась «починка» проекта. А разве при проектировании нельзя было учесть, что в Сибири большую часть года морозы?

К сожалению, таких примеров немало. Очевидно, что надо вносить необходимые для Сибири усовершенствования в технику и технологию не во время освоения, а еще при проектировании производств, конструировании и изготовлении оборудования. Это, несомненно, более экономично, так как ликвидирует дополнительные затраты на переделку новой техники. Каждый лишний рубль, потраченный на учет специфики региона, окупится десятикратно. Так же, как десятикратно отзовется потом убытками каждая недоработка. От правильного учета региональных факторов в значительной мере будет зависеть успешное выполнение решений XXVI съезда КПСС о повышении эффективности капитального строительства на основе более быстрого ввода в действие и освоения новых производственных мощностей.

В. ТУМИН,
заведующий лабораторией экономики и организации производства Кузбасского политехнического института, кандидат экономических наук.

г. Кемерово.

ЕЩЕ ОДИН НАУЧНО-ИССЛЕДОВАТЕЛЬСКИЙ

Совет Министров РСФСР принял постановление об организации Кемеровского научно-исследовательского института сельского хозяйства.

Институт создается на базе Кемеровской государственной областной сельскохозяйственной опытной станции и Кемеровского отдела Сибирского научно-исследовательского и проектно-технологического института животноводства.

Определены основные направления научной деятельности института: разработка и совершенствование системы земледелия с почвозащитной технологией обработки почв; разработка методов рекультивации земель, нарушенных при добыче полезных ископаемых открытым способом; выведение новых высокоурожайных сортов яровой пшеницы и ячменя и разработка перспективных технологий их возделывания; совершенствование и создание новых пород и линий крупного рогатого скота и свиней; разработка новых технологий по кормопроизводству приготовления кормов для скота.

Кроме того, за институтом сохранятся функции государственной областной сельскохозяйственной опытной станции.

Сейчас широко развернуто строительство жилья для научных сотрудников. В этом году будет сдано в эксплуатацию 36 двухквартирных домов с надворными постройками, а в 1982 году начнется строительство научного корпуса.

Создание института будет способствовать укреплению научного потенциала Кузбасса, повышению уровня научной проработки проблем ускоренного развития сельского хозяйства, успешному выполнению решений XXVI съезда КПСС.

В. ТОЛМАЧЕВ,
заведующий отделом НТИ и пропаганды Кемеровской государственной сельскохозяйственной опытной станции.

„КУЗБАССУ" ОТВЕЧАЮТ

«Надо показывать пример»

7 ИЮНЯ в газете была опубликована статья машиниста локомотивного депо Тайга, делегата XXVI съезда КПСС В. Верстухина. Редакция получила ответы на затронутые в статье проблемы.

Первый секретарь Тайгинского горкома КПСС А. Быков сообщает, что статья делегата обсуждалась в городском комитете партии, аппарате отделения дороги, нашла широкий отклик в коллективе локомотивного депо.

В мероприятиях горкома КПСС по выполнению критических замечаний и предложений, высказанных коммунистами в ходе прошлых отчетов и выборов и на городской партийной конференции, предусмотрено усилить контроль за рациональным использованием рабочего времени локомотивных бригад. Ежеквартально перед бюро горкома партии об этом отчитывается председатель райпрофсожа. Местный комитет строже стал оценивать факты нарушений администрацией депо режима труда и отдыха работающих.

В результате принятых мер в первом полугодии в сравнении с тем же периодом прошлого года количество часов сверхурочной работы у локомотивщиков сократилось на 37,5 процента, с первого июля половина бригад, занятых в грузовом движении, получает отдых по твердому графику.

Отделение дороги принимает меры к повышению устойчивости и надежности работы всех хозяйств и подразделений, увеличению пропускной и провозной способности. В текущем году более ускоренными темпами ведется ремонт пути, устройств СЦБ и связи, развитие предприятий железнодорожного узла.

Коллектив сэкономил более девяти миллионов киловатт-часов электроэнергии.

К сожалению, все еще большая неравномерность движения поездов, зачастую по не зависящим от отделения дороги причинам, пока затрудняет широкое применение договоров локомотивных бригад с диспетчерами на поездку. Вместе с тем руководству отделения предложено максимально использовать возможности для этого, исходя из конкретной поездной обстановки.

Прав т. Верстухин: четкий ритм работы соблюдается не всегда, сообщает редакции заместитель начальника службы движения В. Щеднев. Неритмичность — это бич железнодорожного транспорта. Отчего она создается? Это капитальный ремонт пути и массовые пассажирские перевозки летом, неритмичность погрузо-выгрузочных операций на многих промышленных предприятиях по периодам суток (ночь—день) и недели (рабочие дни и выходные), отказы технических средств — связи, пути, локомотивов и вагонов. Наконец ошибки оперативно-распорядительного аппарата станций, депо, отделений и другие причины.

В начале июля в управлении Кемеровской железной дороги проведено совещание руководителей отделов движения и локомотивного хозяйства и руководителей служб движения и локомотивного хозяйства, начальников локомотивных депо дороги. На нем был рассмотрен вопрос использования локомотивных бригад и намечены меры по ликвидации имеющихся недостатков.

Штат локомотивных бригад депо Тайга укомплектован по плану. Недостающее число бригад пополнено нынче на 50 машинистов за счет выпуска из технических школ и индивидуальной подготовки и на 80 помощников машинистов за счет выпуска из техникумов, ГПТУ, техшколы и курсов при локомотивном депо. Это позволит создать более нормальные условия для работы локомотивных бригад.

Призыв т. Верстухина «Надо показывать пример» с полным пониманием принят диспетчерским аппаратом станций, отделений и управления Кемеровской дороги и будет использован в повседневной работе командиров движения поездов.

СОБЫТИЯ ЗА РУБЕЖОМ

СЕГОДНЯ НАЦИОНАЛЬНЫЙ ПРАЗДНИК БОЛГАРСКОГО НАРОДА—ДЕНЬ СВОБОДЫ

По пути созидания

Со времени свержения монархо-фашизма в Болгарии и установления народной власти прошло 37 лет. Этот небольшой в историческом плане период был самым плодотворным и самым счастливым для болгарского народа на всем его тринадцативековом пути. Поэтому для нас, болгар, нет более значительного и светлого праздника, чем 9 сентября. В этот день, день социалистической революции, трудящиеся всей страны выходят на улицы городов и сел, чтобы принять участие в демонстрациях, народных гуляньях.

Когда речь заходит о разгроме фашизма, мы всегда вспоминаем о решающей, бескорыстной помощи, оказанной нам Советским Союзом. Мы вспоминаем о той борьбе, на которую наш народ поднялся уже в первые дни после вероломного нападения гитлеровской Германии на СССР. Сопротивление болгар слилось с героической борьбой советского народа, всех порабощенных фашизмом народов Европы. Когда Красная Армия подошла к болгарским границам, в стране уже сложилась революционная ситуация. Под руководством Болгарской коммунистической партии свершилась социалистическая революция. Это была борьба за торжество самых светлых идеалов, о чем десятилетиями мечтали трудящиеся.

Вспоминая о том дне, ставшем поворотным моментом в жизни болгарского народа, мы еще раз оцениваем те колоссальные перемены, которые произошли за годы социалистического созидания в экономике, науке, культуре, во всей общественно-политической жизни страны. В настоящее время Болгария за три дня выпускает столько промышленной продукции, сколько она произвела ее за весь довоенный 1939 год.

Каких же наиболее существенных успехов добился наш народ? Из расчета на душу населения Болгария занимает сегодня первое место в мире по производству электро- и автокаров, кальцинированной соды, одно из первых мест по производству электронной техники, а среди государств Балканского полуострова — первое место по выработке электроэнергии, добыче железной руды, производству кокса, искусственных и синтетических волокон...

Трудящиеся выделяют все большую часть своих доходов на покупку предметов долговременного пользования, на удовлетворение культурных потребностей. В прошлом году на сто семей приходилось 77 телевизоров, 71 стиральная машина, 77 домашних холодильников, 29 легковых автомашин. В минувшей пятилетке было построено около 352 тысяч квартир, то есть на сто тысяч больше, чем в предыдущей. В нынешнем пятилетии новоселы въедут еще в 400 тысяч квартир.

XII съезд БКП, состоявшийся весной этого года, принял решение перейти в нынешней пятилетке к интенсивному развитию экономики НРБ: объем ее продукции должен увеличиться на 30—35 процентов. С целью реализации этой задачи большое внимание уделяется научно-техническому прогрессу, внедрению передового опыта. Национальный доход возрастет в эти годы на 25—30 процентов, а в девятой пятилетке — на 20—25 процентов.

В Болгарии высоко ценят сотрудничество с братскими социалистическими странами, и прежде всего с Советским Союзом. Около 80 процентов промышленных предприятий НРБ оснащено советской техникой. Тысячи специалистов из СССР, ГДР, Польши, ЧССР, Венгрии передали и передают свой опыт болгарским коллегам.

Решение всех экономических, социальных и других задач тесно связано с сохранением мира на нашей планете. Верная принципам Общеевропейского совещания в Хельсинки, Болгария активно поддерживает советскую Программу мира и вместе с союзниками по Организации Варшавского Договора вносит существенный вклад в укрепление мирного сотрудничества и взаимопонимания всех стран и народов. Широко известна политика НРБ, направленная на создание атмосферы доверия и взаимопонимания между балканскими государствами. В настоящее время установлены прочные добрососедские отношения с нашими южными соседями — Турцией и Грецией. С каждым годом расширяются экономические и культурные связи Болгарии, сотрудничество в области туризма. Хорошие перспективы имеют ее отношения с социалистическими балканскими странами — Румынией и Югославией, с которыми ее объединяют не только принадлежность к одному политическому строю, но и исторически сложившиеся связи во всех областях жизни.

Наш народ единодушно одобряет внешнюю политику партии и правительства, которая полностью соответствует внешнеполитической линии Организации Варшавского Договора, одобряет всестороннее сближение с СССР. Болгария полностью поддерживает новые инициативы Советского Союза, направленные на сохранение всеобщего мира, которые были выдвинуты на XXVI съезде КПСС, и делает все возможное для их реализации. Ведь социализм и мир неразделимы.

Делчо ПИСКОВ,
болгарский публицист.
(София-пресс—АПН).

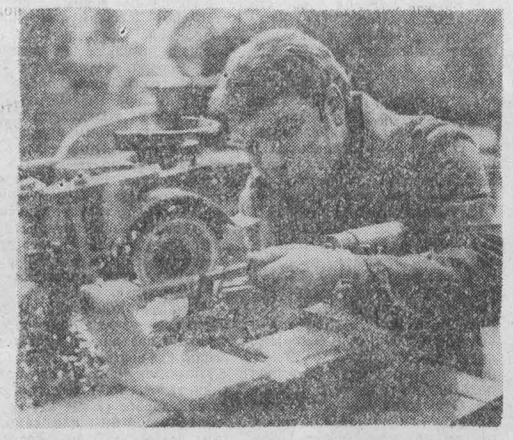

НАРОДНАЯ РЕСПУБЛИКА БОЛГАРИЯ. В 1977 году в честь славного юбилея Великой Октябрьской социалистической революции в Видине был открыт завод режущих инструментов имени 60-летия Октября. Проектирование и сооружение завода осуществлено с учетом развития технического прогресса и современных технологий производства различных видов инструментов для машиностроительных предприятий страны. Большая часть продукции завода идет на экспорт.

НА СНИМКЕ: рабочий завода режущих инструментов имени 60-летия Октября Любен Недялков.

Фото Здравко Ахтаподова.
Агентство София-пресс.

Площадь имени Девятого сентября в Софии.
Фото София-пресс—ТАСС.

На улицах Софии круглый год продаются цветы.
Фото БТА—ТАСС.

Дания говорит: «Нет!»

КОПЕНГАГЕН, 8. (ТАСС). Правящая в Дании Социал-демократическая партия (СДПД) приняла решение ни при каких обстоятельствах не соглашаться на размещение на своей территории ядерного оружия.

Делегаты ежегодной конференции этой партии, проходившей в городе Ольборге, приняли резолюцию, в которой говорится о необходимости борьбы против размещения ядерного оружия на датской территории. Социал-демократы Дании, отмечается в документе, считают необходимым использовать все возможности для скорейшего начала переговоров о создании безъядерной зоны на севере Европы.

Выступая на конференции, председатель СДПД, премьер-министр Дании А. Йоргенсен подверг критике внешнеполитический курс американской администрации. Этот курс, подчеркнул он, создает серьезную угрозу разрядке.

Резко осудил решение Белого дома о полномасштабном производстве нейтронного оружия заместитель председателя социал - демократической партии Дании, министр иностранных дел К. Олесен. Он заявил, что этот шаг создает значительные препятствия для проведения советско-американских переговоров об ограничении ядерных вооружений, за скорейшее начало которых высказываются европейские государства.

К. Олесен подчеркнул, что Дания никогда не согласится на размещение нейтронного оружия на своей территории.

Верность идеям движения Сопротивления

ПАРИЖ, 8. (ТАСС). Одной из славных страниц истории Франции — 37-й годовщине освобождения Парижа от фашистских оккупантов была посвящена торжественная церемония, состоявшаяся перед зданием столичного вокзала Монпарнас. Именно здесь была принята капитуляция немецкого гарнизона.

С боевыми знаменами пришли почтить память тех, кто отдал свою жизнь в борьбе против фашизма, за освобождение Франции, участники движения Сопротивления, фронтовики, бывшие узники «лагерей смерти».

Выступивший на митинге председатель Парижского комитета освобождения А. Толле подчеркнул настоятельную необходимость изучения истории движения Сопротивления в школах, его достойного освещения в школьных учебниках, в передачах радио и телевидения.

В дни празднования освобождения Парижа мы с благодарностью вспоминаем решающий вклад, внесенный Советским Союзом в дело разгрома гитлеризма, в освобождение Европы от фашистской чумы, заявил в интервью корреспонденту ТАСС видный французский общественный деятель, активный участник движения Сопротивления А. Оль-Танги. Именно Советский Союз, его народ и армия вынесли основную тяжесть битвы против фашизма.

Разоблачение фальшивки

КАБУЛ, 8. (ТАСС). Официальный представитель Народных вооруженных сил Демократической Республики Афганистан решительно опровергает утверждение властей Пакистана о том, что истребители ВВС ДРА якобы вторглись в воздушное пространство Пакистана в районе города Чаман и произвели обстрел.

Отвечая на вопрос корреспондента агентства Бахтар, официальный представитель расценил это обвинение, выдвинутое пакистанскими властями, как беспочвенное. Подобные измышления — один из пропагандистских трюков, предпринятый как раз в то время, когда выдвинуты новые афганские мирные инициативы, сказал он. Их цель — подорвать отношения между Афганистаном и Пакистаном и осложнить международную обстановку.

Добро пожаловать в Шуменский край!

В Шуменском округе есть места, которые дороги сердцу каждого болгарина. Здесь находится более 1 270 памятников древней и средневековой культуры. Среди них две первые столицы страны Плиска и Преслав, уникальное рельефное изображение протоболгарского конника-воина на высокой скале у села Мадара — ЮНЕСКО объявила его одним из четырех болгарских памятников, имеющих международное значение. Все это послужило поводом для того, чтобы этот край стал одним из центров торжеств, посвященных 13-вековому юбилею болгарского государства.

Скоро в Шуменский край приедут тысячи гостей. Историко-археологические заповедники и музеи округа уже посетило около миллиона человек — болгарских граждан и иностранцев.

Сегодня наиболее масштабно и внушительно выглядит строительная панорама округа, в которой выделяется памятник высотой более 50 метров, напоминающий старинную крепость. По замыслу его авторов, памятник должен стать символом создания болгарского государства. С этого места видны очертания первой болгарской столицы Плиски, село Мадара, а на западе — семиметровые стены и башни средневекового Шумена.

Посетители будут подниматься к памятнику по красивой лестнице, у основания которой расположен «поющий» водный каскад из тринадцати ступеней. Отсюда открывается панорама обновленного Шумена. Город дал стране первый оркестр и первый театр, здесь Васил Друмев написал первую болгарскую повесть «Несчастный род». В этом городе выдающийся деятель болгарского революционного движения Димитр Благоев издал 6 из 14 номеров своей исторической социал-демократической библиотеки, здесь редактировалась газета «Работник».

На территории древних болгарских столиц с помощью специалистов Болгарского национального института охраны памятников культуры реставрируются 28 памятников. Завершается работа на Большой базилике в Плиске, восстановлены стены, каменные колонны и полцеркви. Обновляются исторические объекты и в Великом Преславе — центре древнеболгарского просвещения. Свой первоначальный вид обрел главный вход Шуменской крепости.

«Добро пожаловать в древний и обновленный Шуменский край!» — эти слова можно увидеть на дорогах, ведущих в округ.

Марин МАЛИНОВ.
(София-пресс—АПН).

Усиливают провокационную деятельность

ХАНОЙ, 8. (ТАСС). Экспансионистские круги Пекина усиливают провокационную деятельность против Вьетнама, прибегая к самым грубым приемам —политическому нажиму, вооруженным провокациям, экономическим диверсиям, пишет газета «Нян зан».

Она отмечает, что с начала этого года китайская военщина спровоцировала свыше 1800 вооруженных инцидентов на китайско-вьетнамской границе, а суда КНР почти восемь тысяч раз вторгались в территориальные воды СРВ. Разведывательные полеты над пограничными районами Вьетнама совершают военные самолеты Китая.

Все это, констатирует «Нян зан», свидетельствует о том, что правящие круги Пекина не отказались от своих преступных замыслов поставить на колени социалистический Вьетнам, помешать развитию социалистических преобразований в СРВ, а также упрочению дружбы и солидарности народов стран Индокитая. Народ Вьетнама решительно осуждает преступные действия пекинского руководства и требует немедленного их прекращения.

Очередное преступление сионистов

НЬЮ-ЙОРК, 8. (ТАСС). Фашиствующие сионистские молодчики совершили здесь очередной террористический акт. В воскресенье они взорвали бомбу у входа в книжный магазин «Четыре континента», расположенный на одной из центральных улиц города. Лишь по счастливой случайности никто из находившихся поблизости прохожих не пострадал.

Магазин «Четыре континента» стал мишенью новой бандитской вылазки сионистов лишь потому, что среди продающихся в нем книг есть и книги советских авторов. Это свидетельствует об антисоветской направленности преступлений сионистских групп, приурочивших целую серию террористических акций к прибытию в США израильского премьера Бегина.

3 сентября в районе, где расположено постоянное представительство СССР при ООН, в том числе под автомашинами советских дипломатов, было обнаружено несколько взрывных устройств. 4 сентября взорвалась бомба, подложенная под автомашину, которая, как оказалась, принадлежала нигерийскому дипломату, но стояла неподалеку от здания советского представительства.

О том, что все эти акты террора направлены против сотрудников советских учреждений в Нью-Йорке, говорят заявления сионистских террористов. Они не только не скрывают свою причастность к преступлениям, но и с присущей им наглостью оповещают о каждой новой бандитской акции американские средства массовой информации.

Сионистские преступники пользуются полнейшей безнаказанностью. Нью-йоркской полиции хорошо известен адрес штаб-квартиры сионистов, имена их главарей. Тем не менее, несмотря на неоднократные протесты советского представительства, его требования пресечь преступные вылазки против персонала советских учреждений в Нью-Йорке, местные власть не предпринимают никаких конкретных мер для наказания бандитов. Такую же позицию попустительства террористам занимают и федеральные власти. Не переставая твердить о недопустимости «международного терроризма», они сквозь пальцы взирают на выходки террористических сионистских группировок в собственной стране, тем самым подталкивая их на новые преступления.

ТВ

9, СРЕДА

I ПРОГРАММА. **Передачи ЦТ.** 8.00 «Время». 8.40 Утренняя гимнастика. 9.05 Программа мультфильмов. 9.35 Встреча юнкоров телестудии «Орленок» с учительницей школы № 397 г. Москвы Л. М. Чистяковой. 10.35 «Клуб кинопутешествий». 11.35 Новости. **Перерыв до 14.10.** 14.15 Новости. 14.35 Программа документальных телефильмов. 15.25 К. Хачатурян. Соната для виолончели и фортепиано. 15.45 «Отзовитесь, горнисты!». **Кемерово.** 16.15 «Школа животноводов». Занятие 14-е. «Организация труда и лечебно-профилактической работы в животноводстве». **Передачи ЦТ.** 16.45 «Адреса молодых». **Кемерово.** 17.45 «Всекузбасский рейд экономии». О подготовке к зиме в г. Ленинске-Кузнецком. **Передачи ЦТ.** 18.15 «Веселые нотки». **Кемерово.** 18.30 «День за днем». **Передачи ЦТ.** 18.45 «Сегодня в мире». 19.00 К национальному празднику болгарского народа — Дню свободы. Программа телевидения Народной Республики Болгария. 21.00 «Время». 21.35 «Свешников». Премьера документального телефильма. 22.20 «Сегодня в мире». 22.35—23.10 Литературные чтения. О. К. Уайльд. «Преданный друг». II ПРОГРАММА. **Передачи ЦТ.** 12.00 «Под крышами старого Таллина». Научно-популярный фильм. 12.10 «Для вас, родители». 12.40 Общая биология. 9-й класс. «Значение биологии в народном хозяйстве». Экран—учителю. 13.55 Зоология. 7-й класс. «Членистоногие». 14.20 Музыка. 4-й класс. Опера Н. А. Римского-Корсакова «Сказка о царе Салтане». 14.50 Демьян Бедный—певец революции. 15.45 «Солнечные плоды». Документальный телефильм. 16.15 «Русская речь». **Перерыв до 17.45.** 17.45 «Жизнь науки». **Кемерово.** 18.15 «Спасенное детство». «Трудный путь». Телефильмы. 18.30 «В помощь школе». Анализ результатов вступительных экзаменов в вузы. Математика. 19.15 Киножурнал. 19.25 «В нашей картинной галерее». Русское декоративно-прикладное искусство XVII—XX веков. Передача 2-я. **Передачи ЦТ.** 20.00 «Спокойной ночи, малыши!». **Кемерово.** 20.15 «У нас в гостях артистка театра и кино В. Алентова». **Передачи ЦТ.** 21.00 «Время». 21.35 «Одни среди волков». Художественный телефильм. 3-я серия. 23.00—00.05 Чемпионат СССР по футболу. «Торпедо»—ЦСКА.

Р

9, СРЕДА

6.40 Прогноз погоды. 6.42 Программа передач. 6.43 «От поля до прилавка». О проблемах сбыта овощей. Передача 2-я. 6.58 Прогноз погоды. 7.50 Объявления (по горсети). 7.58, 8.25 Прогноз погоды. 8.27 Обзор областных газет. 8.40 Утренний концерт. Эстрадные миниатюры. 11.15 «Рабочий меридиан». 18.15 «Наша общая забота». 18.35 Новости Кузбасса. 18.50 Объявления. 18.55 Прогноз погоды, программа передач на 10 сентября.

В ТЕАТРАХ И КИНО

ГАСТРОЛИ КРАСНОЯРСКОГО ТЕАТРА ЮНОГО ЗРИТЕЛЯ им. ЛЕНИНСКОГО КОМСОМОЛА
(в помещении театра оперетты)
СНЕЖНАЯ КОРОЛЕВА. Начало в 10 час. НЕ ГРУСТИ, ШИШОК — в 18 час. 10 сентября. ДЕРЖИСЬ, ПОРОСЯТА! Начало в 10 и 14 час. РАЗГОВОРЫ В УЧИТЕЛЬСКОЙ, СЛЫШАННЫЙ ТОЛЕЙ АПРАКСИНЫМ ЛИЧНО — в 19 час. 30 мин.

ДОМ КИНО «МОСКВА». **Большой зал.** Новый цветной художественный фильм ТРИЖДЫ О ЛЮБВИ (9-30, 11-30, 13-30, 16, 18-10, 20, 21-50). **Малый зал.** Киносборник мультфильмов САЛЮТ, ОЛИМПИАДА! (10, 13). Киноальманах ЗВЕЗДОЧКА № 28 (11-30, 15, 18-30). Цветной художественный фильм ПОЗДНИЕ СВИДАНИЯ (16-30, 19-40, 21-30).

«ЮБИЛЕЙНЫЙ». Цветной художественный фильм СКАЗКА, РАССКАЗАННАЯ НОЧЬЮ (10). Новый цветной художественный фильм ТРИЖДЫ О ЛЮБВИ (11-50, 14-10, 16, 18, 19-50, 21-40).

«КОСМОС». ЧЕРНАЯ КУРИЦА, ИЛИ ПОДЗЕМНЫЕ ЖИТЕЛИ (10—для детей). Новый цветной художественный фильм ГДЕ ТЫ, ЛЮБОВЬ? (9, 11, 13, 15, 17, 19, 21). Широкоэкранный художественный фильм ЧЕРЕЗ ТЕРНИИ К ЗВЕЗДАМ, две серии (12, 15, 18, 20-50).

«ПИОНЕР». ХОЧУ, ЧТОБ ОН ПРИШЕЛ (10, 11-40, 13-20, 15-10). ПЕРСТЕНЬ С РУСАЛКОЙ, две серии (17, 20-20).

«АНТОШКА». Киносборник мультфильмов АЛЕНКИН ЦЫПЛЕНОК (10, 11-30, 13, 14-30, 16, 17-30, 19).

«ОКТЯБРЬ». Киносборник мультфильмов ДВА ЗАЙЧОНКА (15). КТО ЗАПЛАТИТ ЗА УДАЧУ? (13, 17, 19, 21).

«МЕТАЛЛУРГ». ЗОЛОТОЙ КЛЮЧИК (14). ПОДСТАВНАЯ ЖЕНА, две серии (16, 19).

«ПРОГРЕСС». ДОЖИВЕМ ДО ПОНЕДЕЛЬНИКА (10, 14). У ЧЕРТОВА ЛОГОВА (11-30, 16, 17-50, 19-30, 21-30).

«КОМСОМОЛЕЦ». ЗЕМЛЯ САННИКОВА (15, 17, 19, 21).

«ЛУЧ». ТУЧИ НАД БОРСКОМ (13). В ТЕНИ ТВОИХ РЕСНИЦ, две серии (15, 20). ПРОКАЖЁННАЯ (18).

ДК СТРОИТЕЛЕЙ. ВТОРЖЕНИЕ (20).

ДК ПРОИЗВОДСТВЕННОГО ОБ'ЕДИНЕНИЯ «АЗОТ». ПО ЗАКОНУ ЧЕСТИ, две серии (16, 19).

ДК ИМЕНИ 50-ЛЕТИЯ ОКТЯБРЯ. ЧЕРЕЗ ТЕРНИИ К ЗВЕЗДАМ, две серии (10, 13, 16, 18-30, 21).

ДК ШАХТЕРОВ. БЕЗДНА, две серии (14, 16-40, 19-20).

ДК КОКСОХИМЗАВОДА. ЛАРЕЦ МАРИИ МЕДИЧИ (17.15, 19, 20-50).

ЛЮБИТЕЛЯМ ФУТБОЛА!
НА ЦЕНТРАЛЬНОМ СТАДИОНЕ «ХИМИК»
10 СЕНТЯБРЯ
СОСТОИТСЯ МАТЧ дублирующих составов по футболу первой лиги класса «А» между командами «КУЗБАСС» (Кемерово) — «ТРАКТОР» (Павлодар).
Начало в 17 час.

КЕМЕРОВСКОЕ ГОРПРОФТЕХУЧИЛИЩЕ № 7
(энергетиков)
ПРОДОЛЖАЕТ НАБОР УЧАЩИХСЯ
на 1981/82 учебный год
на вечернее отделение по специальности электрогазосварщик. Срок обучения один год (обучение бесплатное).
Для поступления необходимо иметь: характеристику с места работы, свидетельство об образовании, одну фотокарточку размером 3×4 см.
Адрес училища: г. Кемерово, Кузнецкий проспект, 26. Телефоны: 93-4-35, 93-4-38, 93-4-39.

Рудничный райком КПСС Кемерова и исполком районного Совета народных депутатов с глубоким прискорбием извещают о кончине участника Великой Отечественной войны, пенсионера, члена КПСС

ШИПОВАЛОВА
Федора Александровича

и выражают искреннее соболезнование родным и близким покойного.

Кемеровская филармония
БОЛЬШОЙ КОНЦЕРТНЫЙ ЗАЛ
13 СЕНТЯБРЯ
ВОКАЛЬНО-ИНСТРУМЕНТАЛЬНЫЙ АНСАМБЛЬ
«Шестеро молодых»
Художественный руководитель
ВИЛЕН ДАРЧИЕВ.
Начало в 17 и 20 час.

КЕМЕРОВСКИЙ ГОСУДАРСТВЕННЫЙ ЦИРК
13 СЕНТЯБРЯ
ОТКРЫТИЕ СЕЗОНА
ВПЕРВЫЕ В КЕМЕРОВЕ ДРЕССИРОВАННЫЙ БЕГЕМОТ
Открыта предварительная продажа билетов. Касса работает с 11 до 20 час. ежедневно. Принимаются заявки на коллективные посещения.
Справки по тел. 52-22-59, 52-23-12.

ПРИГЛАШАЕТ МАГАЗИН «МЕЛОДИЯ»

Поступили в продажу эстрадные грампластинки: диски-гиганты с записями АЛЛЫ ПУГАЧЕВОЙ «ВСЕ МОГУТ КОРОЛИ», Р. ПАУЛСА «СЕСТРА КЕРРИ», «АРСЕНАЛ» — ансамбль-рок, «ВОЛШЕБНАЯ МУЗЫКА» ВАЛЬДО ДЕ ЛОС РИОСА, АННЫ ГЕРМАН, РЕНАТА ИБРАГИМОВА, ЖАННЫ БИЧЕВСКОЙ, «С НОВЫМ ГОДОМ», а также грамзаписи исполнителей романсов — И. ЧМЫХОВОЙ, Н. ЭРДЕНКО, К. СОКОЛОВСКОГО, Г. КАРЕВОЙ и исполнителей русских народных песен — Л. РУСЛАНОВОЙ, М. МОРДАСОВОЙ, А. СТРЕЛЬЧЕНКО, О. ВОРОНЕЦ и других.
Грамзаписи на малом диске: вокально-инструментальные ансамбли «АРИЭЛЬ», «ПЛАМЯ», «САМОЦВЕТЫ», «ЛИПС», «КРАСНЫЕ МАКИ» и другие.
Гибкие пластинки с записями ВЫСОЦКОГО, ВАХТАНГА КИКАБИДЗЕ, «ТАНЕЦ НА БАРАБАНЕ» и другие.
В большом выборе детские грамзаписи музыкальных сказок, песен, танцев, инсценировок.
ДОБРО ПОЖАЛОВАТЬ ЗА НОВЫМИ ГРАМПЛАСТИНКАМИ!
Адрес магазина: ул. Орджоникидзе, 4. Справки по телефону 3-57-07.
Кемеровоторгреклама.

УВАЖАЕМЫЕ КЕМЕРОВЧАНЕ!
Вас приглашают ювелирные мастерские города.
В приемном салоне вы можете ознакомиться с перечнем услуг, выполняемых мастерами-ювелирами, и с образцами изделий, изготовляемых в мастерских.
Здесь в короткий срок вам смогут запаять цепочку, вставить выпавший камень, отремонтировать замок на серьге.
Сделать заказ можно в мастерских по проспекту Ленина, 61, и ул. 50 лет Октября, 14. Мастерские работают с 10 до 19 часов с перерывом на обед с 14 до 15 часов. Выходные дни — воскресенье и понедельник.
Справки по телефонам: 52-53-01, 52-46-77, 3-26-03.
Реклама службы быта.

КЕМЕРОВСКОЕ СРЕДНЕЕ ГОРОДСКОЕ ПРОФЕССИОНАЛЬНО-ТЕХНИЧЕСКОЕ УЧИЛИЩЕ № 63
ОБЪЯВЛЯЕТ ПРИЕМ
на вечернее отделение на обучение специальности, а также на курсы повышения квалификации по профессиям: газоэлектросварщик, арматурщик-электросварщик, монтажник по монтажу стальных и железобетонных изделий, штукатур-облицовщик-плиточник.
Срок обучения на вечернем отделении 10 месяцев, на курсах—6 месяцев. Обучение бесплатное.
Для поступления необходимы: справка с места работы, документ об образовании, паспорт предъявляется лично.
Адрес училища: г. Кемерово, пос. Южный, ул. Радищева, 5. Проезд трамваем № 5 до остановки «63-е училище». Тел. 55-53-71.

ВНИМАНИЮ КЕМЕРОВЧАН!
В сезон массового поступления овощей и фруктов в магазины Кемеровского горплодоовощторга идет оживленная торговля. Чтобы сократить очереди у киосков, торгующих овощами и фруктами, ПРИГЛАШАЕМ пенсионеров, домохозяек и всех желающих поработать на сезонных работах (оплата труда сдельная, по расценкам), а также юношей и девушек освоить профессию продавца. Для вас организованы трехмесячные курсы индивидуально-бригадного обучения. Выплачивается стипендия в сумме 50—60 руб. в месяц.
Обращаться по адресу: г. Кемерово, ул. Красноармейская 128, Тел. 6-57-25.

БЮРО ПО ТРУДОУСТРОЙСТВУ И ИНФОРМАЦИИ НАСЕЛЕНИЯ

ПРИГЛАШАЕТ НА ПОСТОЯННУЮ РАБОТУ ВО ВНОВЬ ВВОДИМЫЕ РЕМОНТНО-МЕХАНИЧЕСКИЕ МАСТЕРСКИЕ ГЕОЛОГИЧЕСКОЙ ОТРАСЛИ:
токарей 4—6-го разрядов (зарплата 180—250 руб.), фрезеровщиков 4—5-го разрядов (180—220 руб.), слесарей механосборочных работ 5-го разряда (200 руб.), слесаря-инструментальщика 6-го разряда (220 руб.), электрослесаря 6-го разряда (240 руб.), электросварщиков 4—5-го разрядов (190—215 руб.) термистов ТВЧ 4—5-го разрядов (190—215 руб.).
Обращаться: г. Кемерово, ул. Трудовая, 4; ул. Севастопольская, 6.

ПРИГЛАШАЕТ мужчин в возрасте до 30 лет, отслуживших в рядах Советской Армии, для работы парашютистами-пожарными в Кемерове и Мариинске.
Обращаться: г. Кемерово, ул. Трудовая, 4; ул. Севастопольская, 6.

ПРИГЛАШАЕТ В АППАРАТ СТРОИТЕЛЬНОГО ГЛАВКА: машинистов. Оклад 97—115 руб.
Обращаться: г. Кемерово, ул. Трудовая, 4; ул. Севастопольская, 6.

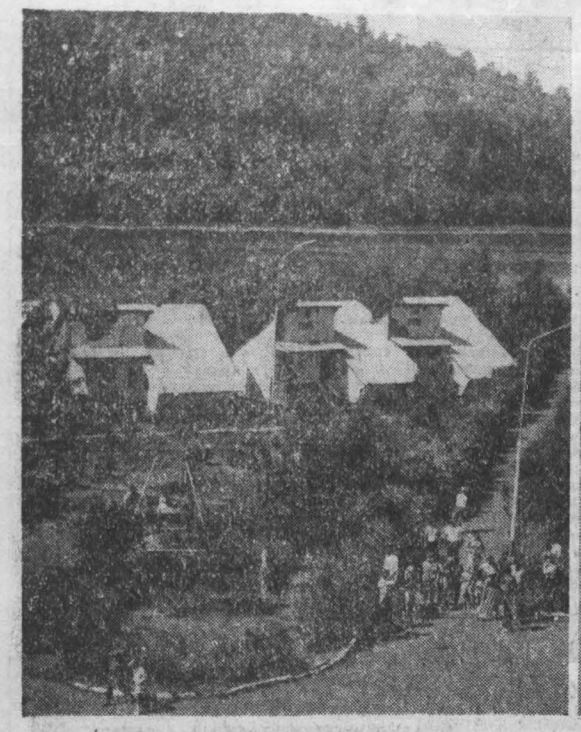

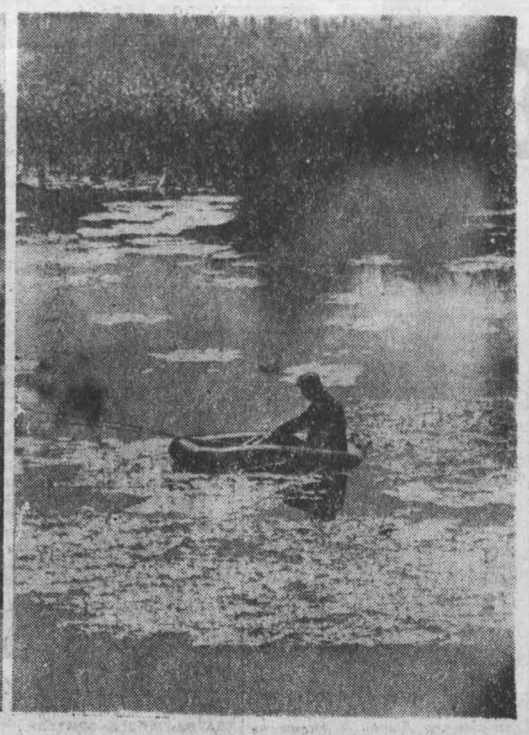

ЛЮБЯТ турбазу «Восход» в Междуреченске не только жители города. Сюда приезжают отдохнуть, набраться сил и из других городов Кузбасса. Солнце и река, площадки для игр, великолепные кемпинги дают возможность хорошо провести отдых.

НА СНИМКАХ: на турбазе в воскресный день: для любителей рыбной ловли всегда найдется укромное место.

Фото **В. Грызыхина** и **А. Топуз.**

г. Междуреченск.

Минутное ДЕЛО

Слышал, что издательство «Знание» (г. Москва) выпустило в переводе с немецкого языка книгу В. Шененбергера «Соки растений — источник здоровья», где много полезных практических советов по применению лекарственных трав. Меня, например, очень интересует использование сока крапивы в качестве лекарства. Сообщите об этом.

В. БЕЛОКОПЫТОВ.

г. Юрга.

Да, такое издание вышло в 1979 году. Хотим обратить ваше внимание на предисловие к книге, автор которого член-корреспондент Академии медицинских наук СССР, профессор М. А. Самсонов. В предисловии, в частности, сказано:

«...Лечение травами далеко не всегда безвредно, так как некоторые лекарственные растения при неумелом их употреблении могут вызвать в организме человека самые тяжелые последствия. С этих позиций книга Вальтера Шененбергера, кроме пользы, может принести и огорчения, если ею будет пользоваться не специалист».

Далее автор останавливается, кстати, на соке крапивы, доказывает, что в ряде случаев сок крапивы очень вреден, что надо всегда учитывать основные фармакологические свойства растения, а о применении крапивы в качестве лекарства нужно предварительно посоветоваться с врачом.

●

Есть ли у нас в городе (и в области) пункты по сбору лома цветных металлов!

Л. АНДРЕЕВ.

г. Кемерово.

Главный бухгалтер кузбасского межобластного производственно - заготовительного управления «Вторцветмет» **Владимир Николаевич Борисов** разъясняет:

— Наше управление имеет дело с предприятиями. А от населения лом цветных металлов для нас принимают заготконторы райпотребсоюзов. Стало быть, в каждом районе области сбор лома цветных металлов ведется.

●

Поехал в лес за грибами. Каково же было мое удивление, когда я увидел в низинке, на полянке в разгар осени расцветший подснежник (прострел). Чем объяснить это явление!

А. КОЖЕДУБ.

г. Кемерово.

Слово для ответа старшему преподавателю кафедры ботаники Кемеровского университета **Алле Тихоновне Мальцевой:**

— Вторичное, осеннее цветение ранневесенних растений, таких, как прострел, огоньки и другие, явление довольно частое. Холодные ночи и теплые дни этому благоприятствуют. В данном случае цветение спровоцировано продолжительным периодом теплых дней.

●

Как укрепить волосы, чтобы они меньше выпадали! С кем посоветоваться!

Г. ПОЛИС.

г. Кемерово.

Совет дает заведующий отделением областного кожвендиспансера **Александр Иванович Долотин:**

— Причин выпадения волос много. Нужно обратиться к врачу-дерматологу, который, определив причину, назначит индивидуальное лечение. Заочно и общих рекомендаций дать нельзя.

Критика и библиография

Каким станет Герка Букин?

Шестиклассник Герка Букин живет в Новокузнецке, недалеко от знаменитого Запсиба, ходит в новую школу, над которой шефствует монтажное управление. Собственно, все важные события, с Геркой происшедшие, и связаны с этим шефством. От первого удивления мальчишки на уроке труда («Ну, таких железяк Герка сроду не видел!») и до его успешного выступления в межшкольных соревнованиях монтажников.

Вообще-то ничего особенного с Геркой не случается. Разве что в киногерои он попадает, но фильм-то документальный, и рассказывает он о дружбе монтажников со школой. Ничего особенного, кроме того, что мальчишка растет.

С Геркой Букиным читателей познакомил писатель Евгений Мельников, сделавший «кандидата в подростки» героем повести «Прогулки по потолку». Эта повесть «почти документальная с кинематографом и цирком», написанная уклекательно и живо, отличается от чисто развлекательных детских книжек своей точной воспитательной направленностью, которая, к счастью, не переходит в назидательность.

Мельников хорошо знает своих героев, их логику, мотивировку поступков. Автору явно симпатичен тот «школьный народ», о котором он пишет. Относится к мальчишкам с доброй улыбкой («Разделся Герка не спеша — куда уж теперь торопиться? Причесал пятерней волосы и тихонько-легонько потрусил за уголок, где он решил провести свое свободное от учебы время...»). Мельников умеет легким штрихом с той же чуть иронической улыбкой создать «коллективный портрет» своих героев: «пригнали табунок гривастых восьмиклассников»... или «шестой «В» поднял уши»...

Но главное свое (и наше, читательское!) внимание писатель останавливает на том, как в школе, дома, на улице складывается, формируется характер подрастающего человека, как вырабатывается у него свой взгляд на окружающую жизнь.

Вот новые одноклассники объясняют Герке, что у них в школе мальчишек на монтажников готовят. Герка неуверенно возражает:

— Я после школы в институт пойду.

— В какой?

— Не знаю, далеко еще. И, вообще-то не возражая против шефов-монтажников, Герка думает о том, что было бы неплохо, если бы над школой шефствовали летчики или моряки. В этой «профориентации» Герка не одинок: после опроса у них в классе оказалось девять будущих врачей, семь инспекторов уголовного розыска, три артиста кино и театра и.. один монтажник, да и тот — девчонка. А когда учительница, прочитав ребячьи сочинения, пытается напомнить классу «а шефы кто?», добрый Герка ее успокаивает: «Вы не расстраивайтесь, мы вырастем и выберем дело по душе».

Шестиклассник Герка Букин пока не сделал окончательного профессионального выбора. Но писатель Евгений Мельников показывает в своей повести человеческий выбор мальчишки, который взрослеет, умнеет на наших глазах, учится разбираться в людях, в себе самом. Автор точно проследил процесс рождения в Геркиной душе уважения к рабочим профессиям, уважения к делу.

Не только школа—завод, где бывают ребята, и цирк, с закулисной, рабочей жизнью которого познакомился Герка, и сам город, рабочий город Новокузнецк, в котором живут герои повести, преподают ребятам уроки настоящего труда. Герка, а вслед за ним и читатели, его сверстники, узнают из книги Е. Мельникова много такого, что просто обязаны знать о крае Кузнецком: о домнах и конвертерах Запсиба, об удивительных людях — монтажниках, без которых, как говорит один из персонажей книги, бригадир Степанов, «и в космосе не обойтись. Вот наш земляк, кузбассовец Алексей Архипович Леонов — тоже монтажник. Только космический».

На несколько минут почувствовал себя монтажником и Герка Букин. Когда участвовал в конкурсе и помог своей команде. Когда ребята смотрели на него с надеждой, поднимая плакатик: «Будь на высоте!». Герка был на высоте и, вернется, будет еще не однажды: ведь он уже понял, что высота есть в каждом деле! Это главный вывод, который могут сделать юные читатели умной, веселой повести Евгения Мельникова «Прогулки по потолку».

Но вот тут-то и возникает вопрос: а где взять юным кузбассовцам эту книгу? Дело в том, что повесть Е. Мельникова издана два года назад в Новосибирске Западно-Сибирским книжным издательством, причем тиражом сравнительно небольшим. Естественно, в Кузбасс попало мало экземпляров. Достаточно сказать, что автор этих строк, специально занимающийся детской литературой, чисто случайно познакомился с этой книгой. Не стоит ли подумать о переиздании повести «Прогулки по потолку» Кемеровским книжным издательством? К тому же при переиздании автор мог бы вернуться к работе над повестью, в тексте которой есть легко устранимые погрешности.

Книга эта нужна кузбасским школьникам. И вовсе не потому, что действие повести происходит в нашем крае (хотя и это, разумеется, интересно). Просто, к сожалению, мало, очень мало еще адресованных ребятам книг, в которых говорится о престижности, романтичности рабочих профессий, о трудовом воспитании подрастающего поколения. В этом большом и важном деле хорошую помощь педагогам, родителям может оказать книга Евгения Мельникова.

В. ЛЯХОВА,
кандидат филологических наук.

г. Кемерово.

„НЕДАВНО мне пришлось быть свидетелем крайне возмутительной сцены,— пишет в редакцию «Кузбасса» кемеровчанка А. Ковалева.— Вечером возле Дома культуры строителей несколько подростков резвились со своими овчарками. Собаки были без поводков и намордников. Вдруг одна из них бросилась на проходившую мимо пожилую женщину, сбила ее с ног. Собаку удалось отогнать. Потерпевшая долго не могла прийти в себя, у нее тряслись руки. Однако на подростков этот инцидент не произвел особого впечатления. «Она же ее не укусила!» —оправдывались они».

Если в доме собака

Редакция познакомила с этим письмом главного врача ветеринарного отдела областного управления сельского хозяйства П. П. Пономаренко, который сказал:

— К сожалению, случай, описанный в письме, не единственный. Нередко владельцы животных грубо нарушают правила их содержания в городах и населенных пунктах. Недавно вышли новые правила, которые предъявляют к владельцам собак и кошек более жесткие требования.

В частности, содержать домашних животных в отдельных квартирах, занятых одной семьей, можно только при условии соблюдения санитарно-гигиенических и ветеринарных правил. Если же в квартире проживает несколько семей, то требуется согласие всех проживающих. Запрещается держать животных на лестничных площадках, чердаках, в подвалах, на балконах и в лоджиях.

Новыми правилами предусмотрена обязательная регистрация и ежегодная перерегистрация собак в ветеринарных учреждениях, начиная с трехмесячного возраста, независимо от породы. При этом с владельцев собак взимается плата до 15 рублей.

— Чем это вызвано?

— Деньги эти пойдут на частичное возмещение расходов, связанных с устройством и содержанием площадок для выгула собак, поддержанием санитарного состояния территории в городах, оказание различных услуг владельцам животных. Исполкомы местных Советов народных депутатов имеют право в отдельных случаях снижать плату или полностью освобождать от нее граждан с учетом их материального положения и других обстоятельств. Например, незрячему человеку необходима собака-поводырь. Естественно, он будет освобожден от платы.

— В последнее время на улицах стало почему-то больше бродячих собак. Встречаются даже такие сугубо комнатные экземпляры, как, например, болонки. Чем это объяснить?

— Очевидно, тем, что организации жилищно-коммунального хозяйства, в обязанность которых входит отлов беспризорных животных, не в достаточной мере занимаются этим делом. А бездомное животное, как известно, несет опасность для человека, является рассадником различных инфекций. Болонки же на улицах оказались по вине своих владельцев — «друзей животных», которые, узнав, что за собак нужно вносить плату, просто выгнали их из дома. Для таких людей домашнее животное часто становится лишь игрушкой, предметом утехи. А когда о нем нужно побеспокоиться, взять на себя какие-то обязанности, хлопоты, связанные с его содержанием, с «игрушкой» предпочитают расстаться.

— Петр Петрович, встречается и другая крайность, когда люди держат у себя десятки кошек и собак. Это, как правило, причиняет немало беспокойства соседям. А о соблюдении санитарно-гигиенических правил тут и говорить не приходится. Как можно навести порядок в этом деле?

— В постановлении Совета Министров РСФСР от 23 сентября 1980 года «Об упорядочении содержания собак и кошек в городах и других населенных пунктах РСФСР» указывается, что горисполкомы и райисполкомы могут ограничивать число кошек и собак, которых разрешается содержать владельцам. Это диктуется именно санитарными соображениями. А в отдельных случаях исполкомы могут вообще запретить содержание этих животных.

Думается, разного рода конфликты, инциденты, связанные с собаками, случаются главным образом по вине тех владельцев, которые не соблюдают правил их содержания. А они несложны. Надо, чтобы собаки не загрязняли квартиры или места общего пользования в жилых домах, улицы и т. д. Собакам не место на детских площадках, в магазинах, столовых. Выводить животных на улицу только в наморднике и на коротком поводке, с номерным знаком на ошейнике. Выгуливать собак полагается на специально отведенных для этого площадках. Если площадка огорожена, можно снять намордник и поводок. Если же нет специальной площадки, то выгуливать собак следует на пустырях и в других местах, выделенных для этих целей.

Гуманность по отношению к собакам должна сочетаться с неукоснительным выполнением правил по их содержанию. Это наиболее разумное решение проблемы.

В. ПИРОЖНИКОВ.

г. Кемерово.

ЧИТАТЕЛЬ ПРОСИТ РАЗЪЯСНИТЬ

ВАМ, ЗАЩИТНИКИ ОТЧИЗНЫ

Фронтовики, участники войны, ветераны... Этими словами мы называем тех, кто непосредственно участвовал в боях в годы гражданской и Великой Отечественной войн, в других операциях по защите СССР. Партия и правительство окружили заботой и вниманием своих героев, народ воздает им почести. Сегодня в области проживают свыше 71 тысячи участников войны, из них почти десять тысяч — инвалиды первой, второй и третьей групп.

На страницах «Кузбасса» рассказывалось о законодательных актах, направленных на улучшение материальных и бытовых условий фронтовиков. Публиковались консультации юристов, работников военкоматов. Но в почте редакции есть письма, авторы которых просят вновь вернуться к этой теме, что мы и делаем.

Известно, что часть фронтовиков продолжает работать. Им, на основании постановления ЦК КПСС и Совета Министров СССР, с 1 мая 1980 года предусмотрена 50-процентная скидка при удержании подоходного налога с зарплаты. Отпусками они пользуются в удобное для себя время, причем каждому может быть предоставлен раз в год дополнительный двухнедельный отпуск без сохранения зарплаты.

Ветеранам войны по месту работы или в органах социального обеспечения (пенсионерам) выделяют в преимущественном порядке путевки в санатории, дома отдыха, профилактории.

В редакционной почте нет писем, касающихся медицинского обслуживания ветеранов. Видимо, меры, принятые отделом здравоохранения облисполкома, сказались положительно. И все же следует напомнить, что участники войны должны повсеместно обеспечиваться ежегодным медицинским осмотром, диспансерным наблюдением, их обязаны обслуживать в первую очередь в лечебно-профилактических учреждениях и аптеках.

Как сообщили в облздравотделе, большинство неработающих фронтовиков, вышедших на пенсию до 1 января 1979 года, прикреплены к тем поликлиникам, которые посещали во время последней работы. Ветеранов, нуждающихся в стационарном лечении, помещают, при наличии свободных мест, в госпитали для инвалидов войны. Например, кузбассовцы лечатся в таком госпитале в г. Барнауле.

Участникам войны предоставлено преимущественное право на получение жилой площади и улучшение жилищных условий, вступление в жилищно-строительные кооперативы. Этим правом они пользуются, о чем неоднократно писала газета. Коммунально-бытовые службы помогают фронтовикам в ремонте квартир, в строительстве индивидуальных домов, гаражей, дачных домиков. Ветераны могут получить (и делают это) беспроцентную ссуду на индивидуальное строительство в размере 1 500 рублей и с погашением ее в течение десяти лет.

Военные комиссариаты области заканчивают обмен фронтовикам временных удостоверений на постоянные. Вместе с этими документами они получили талоны на проезд по железной дороге (а где нет ее — автотранспортом или самолетом, независимо от времени года), по которым можно приобрести билеты (туда и обратно) с 50-процентной скидкой. Ветеранов войны обслуживают в первую очередь в аэропортах, на железнодорожных и автомобильных вокзалах, в ателье, мастерских, приемных пунктах, отделениях связи.

Фронтовики пользуются льготами на установку квартирных телефонов. Хотя телефонные станции Кузбасса и удовлетворили просьбы многих ветеранов, однако проблема эта остается довольно острой — только в Кемерове около двух тысяч желающих иметь в своей квартире телефон. Она будет решаться по мере ввода в эксплуатацию новых станций, которые сооружаются в городе.

Группа авторов, и среди них Р. И. Ковалев, М. М. Степанов, Н. Г. Злобина (г. Кемерово), Н. Л. Нохрин (Тяжинский район), интересуется организацией продажи ветеранам войны промышленных товаров. Читатели М. И. Помазкин, С. М. Мелющенко, М. М. Плехотко, С. К. Левчук, И. В. Курочкин (г. Кемерово), Г. Г. Чикин (г. Белово), С. Д. Петухов (Кемеровский район), тт. Суханов, Южанин, Старцев — всего 17 подписей (пос. Мундыбаш) спрашивают, почему в продовольственных магазинах городов и поселков Кузбасса они не могут купить вне очереди дефицитные продукты питания.

Мы познакомили с письмами начальника управления торговли облисполкома Б. И. Хомякова и попросили его ответить на эти вопросы читателей.

— Подобных писем, жалоб управление торговли получило нынче более ста, — говорит Борис Иванович. — Ясно, что недостатков здесь немало. Право преимущественного выполнения предварительных заказов на промышленные товары повышенного спроса ветеранам войны, как инвалидам, так и участникам, установлено законом. Исполкомы местных Советов закрепляют фронтовиков (по месту их жительства) за конкретными промтоварными магазинами. Вот перечень промтоваров отечественного производства, которые они могут приобрести: мебель, цветные телевизоры, холодильники, стиральные машины, радиотовары, швейные изделия, обувь.

Для работающих участников войны продажа так называемого дефицита осуществляется за счет фондов предприятий, учреждений или хозяйств. Городские и районные исполкомы Советов народных депутатов выделяют для фронтовиков 20 процентов товаров повышенного спроса, в том числе автомобилей, мотоциклов, ковровых изделий.

Пенсионеры—участники войны стоят на учете в органах социального обеспечения, там они пользуются правом преимущественного приобретения и автомобилей, и ковровых изделий. Только в прошлом году инвалидам войны продано 148 легковых автомобилей и тяжелых мотоциклов, а участникам войны — 84. На миллионы рублей реализовано им и других товаров, много продано в кредит.

Но все ли сделано для фронтовиков? Нет, разумеется. Сложная обстановка с продуктами питания. А как раз по этой части масса нареканий. Инвалиды войны прикреплены к магазинам, взяты местными Советами на учет. В ряде городов для них открыты специальные магазины, столы заказов, тяжелобольных ветеранов обслуживаем на дому по предварительным заявкам. И такая забота воспринята инвалидами с большим удовлетворением, о чем свидетельствует почта газеты и управления торговли.

— Ну, а как же другие участники войны?

— Пока нам удалось организовать продажу им продовольственных дефицитных товаров лишь в канун праздника Победы. Бесспорно, и такая торговля еще не везде налажена хорошо: как видно из писем, некоторых товарищей вообще обошли вниманием. Думаю, тут важно навести строгий учет фронтовиков в каждом городе, рабочем поселке, селе, чтобы ни один человек не остался забытым.

Что касается первоочередного обслуживания участников войны продовольственными товарами, то в ряде магазинов области это делается. Однако надо откровенно сказать: трудности в сельском хозяйстве, в пищевой промышленности не позволяют ввести всюду такое правило.

В письмах приводятся факты грубого, нетактичного обращения с защитниками Родины на предприятиях торговли. Виновных мы строго наказываем: лишаем премий, снимаем с работы. Фронтовики заслужили особое уважение, особое внимание, как правило, это люди скромные и большего, чем положено законом, не требуют. Мы, работники торговли, должны приветливо встречать их и обстоятельно отвечать на все просьбы.

М. ЩЕРБАКОВ,
заведующий отделом пропаганды редакции газеты «Кузбасс».

г. Кемерово.

ПИТАНИЕ ГРУДНОГО РЕБЕНКА

Советует врач

Эталоном питания для ребенка первого года жизни, созданным природой, служит кормление грудью матери. Именно грудное молоко максимально обеспечивает все потребности растущего организма. При замене грудного молока коровьим ребенок испытывает перегрузку одними веществами (белок, соли натрия) и недостаток в других (углеводы, ненасыщенные жирные кислоты, соли и т. д.), что оказывает отрицательное воздействие на обменные процессы организма, нарушает постоянство внутренней среды, приводя к развитию многих заболеваний.

В частности, белковый перекорм — неотъемлемый спутник искусственного вскармливания, особенно в случаях кормления малыша кефиром и творогом, оказывает токсическое воздействие на почки, печень, сердечно-сосудистую систему, приводя нередко к развитию болезней этих органов не столько на первом году жизни, сколько в последующем. Чаще всего развивается пиелонефрит. Белковый перекорм быстрее двигает стрелки биологических часов — ускоряет процессы роста, что служит одной из причин акселерации. В спешке может происходить синтез ошибочных белков и возникать опухоль. Геронтологи полагают, что один из способов продления жизни человека — ликвидация перекорма в детском возрасте.

Высокое содержание в коровьем молоке солей натрия приводит к их росту в организме ребенка. Этот уровень становится привычным, он требует постоянно повышенного поступления натрия, что может стать основой развития гипертонической болезни в любом возрасте.

Низкое содержание холестерина в коровьем молоке по сравнению с женским способствует низкой активности ферментов, разрушающих его, и это служит одной из причин развития в последующем атеросклероза.

Дефицит железа — непременный спутник искусственного вскармливания, приводит к малокровию, снижению защитных сил организма, изменениям всех органов и тканей, т. к. железо необходимо для нормальной жизнедеятельности каждой клетки нашего организма. В связи с этим при его недостатке повышается заболеваемость детей, особенно респираторной инфекцией. Становясь школьниками, такие дети хуже успевают.

Иной состав коровьего молока по сравнению с женским изменяет микробный пейзаж кишечника, снижая количество полезных микробов и повышая рост условно патогенных, способных вызывать кишечные заболевания. При этом нарушаются процессы переваривания пищи, ее усвоение, что проявляется развитием хронических расстройств желудка, рахита, малокровия, длительным повышением температуры, ростом инфекционных болезней желудочно-кишечного тракта.

Коровье молоко — чужеродная пища для грудного ребенка, и его прием в первые месяцы жизни способствует развитию аллергии, проявляющейся разнообразными клиническими симптомами.

Следует обратить внимание на тревожную тенденцию в питании детей сегодня — перекорм, приводящий к ожирению уже в грудном возрасте. Ожирение — проблема нашего века, причем проблема не только медицинская, но и социальная, ибо в нашей стране половина взрослых имеет избыточный вес. Общеизвестно, что при ожирении высока заболеваемость атеросклерозом, гипертонической болезнью, инфарктом миокарда. В то же время истоки ожирения ведут в грудной возраст, так как закладка жировых клеток происходит на первом году жизни. Кроме того, большой объем пищи увеличивает размеры желудка, стимулирует деятельность эндокринных желез, что повышает аппетит и делает переедание нормой.

Мы обращаем внимание лишь на некоторые последствия неправильного питания грудного ребенка, но и они убедительно говорят о необходимости естественного вскармливания, ибо это — залог здоровья человека на многие годы.

Л. КАЗАКОВА,
доктор медицинских наук, профессор.

г. Кемерово.

Гости из Новокузнецка

В гостях у сельских тружеников совхоза «Ступишинский» побывал эстрадный молодежный ансамбль Новокузнецкой автобазы треста «Кузбасстройтранс» под руководством А. Кучебо.

Познакомиться с творчеством этого коллектива смогли хлеборобы и животноводы Георгиевского и Ступишинского отделений совхоза.

В исполнении ансамбля прозвучали мелодии на музыку Аллы Пугачевой, а также русские народные и песни советских композиторов.

Особенно приятно встречать своих земляков водителям и техническим работникам Новокузнецкой автобазы треста «Кузбасстройтранс». Их трудится в совхозе «Ступишинский» более 50 человек. Веселое настроение задали работающим на уборочной страде участники эстрадного ансамбля из Новокузнецка.

Н. ДУДИНА.

Тяжинский район.

ШАХМАТЫ

Ход в чемпионы

В шахматном клубе Запсиба прошел городской блицтурнир по шахматам.

В борьбу за первенство включились шестнадцать перворазрядников. Набрав 14,5 очка из 15 возможных, первое место занял представитель КМК А. Храмцов. Вторым призером был работник Запсиба В. Полянский. Третье место занял студент СМИ А. Бартышев.

В. ДЕРИГЛАЗОВ.

г. Новокузнецк.

ОТЗОВИТЕСЬ!

В сентябре 1981 года в Омске состоится встреча ветеранов 364-й Краснознаменной Тосненской стрелковой дивизии, посвященная 40-летию со дня формирования. Просьба к ветеранам, которые еще не встали на учет, сообщить о себе по адресу: 644024, Омск-24, Лермонтова, 20-75, Капустину Г. А.

ПОГОДА

Гидрометбюро сообщает:

9 сентября по области ожидается переменная облачность, местами кратковременный дождь, гроза, ветер южный 9—14 метров в секунду, температура 21—26, местами 16—21 градус тепла.

В последующие двое суток существенных изменений в погоде не ожидается.

Редактор
Н. А. БУРЫМ.

Адрес редакции: 650630, ГСП, г. Кемерово, проспект Октябрьский, 28. Телефоны: приемной редактора 52-32-74, заместителей редактора 52-36-45, 52-52-66, ответственного секретаря 52-33-59, отделов партийной жизни 52-55-47, 52-66-22, пропаганды 52-53-23, 52-64-88, Советов народных депутатов 52-62-33, 52-63-22, 52-59-65, культуры 52-54-23, 52-65-47, тяжелой индустрии 52-35-66, 52-51-23, 52-42-01, химической и легкой промышленности 52-39-34, 52-50-45, сельского хозяйства 52-37-33, 52-49-78, 52-44-23, строительного 52-38-23, 52-46-22, 52-45-29, 52-57-67, писем и рабселькоров 52-05-22, 52-06-01, 52-08-29, 52-07-45, 52-03-22, информации и спорта 52-47-45, 52-48-65, иллюстрации 52-14-12, 52-25-23, еженедельника «Панорама» 52-18-78, прием информации 52-34-56, общественной приемной 52-02-10, директора издательства 52-79-10, объявлений 52-69-33, бухгалтерии 52-70-10. Собственные корреспонденты: в Белове 2-29-27, Мариинске 31-20, Междуреченске 2-00-76, Новокузнецке 7-02-04, Прокопьевске 2-17-34, Юрге 2-17-83.

ОП 21960. Типография издательства «Кузбасс». Индекс 51901. 3 Заказ № 207.