Кемеровская областная научная библиотека
Газетно-журнальный фонд

Пролетарии всех стран, соединяйтесь!

КУЗБАСС

ОРГАН КЕМЕРОВСКОГО ОБКОМА КПСС И ОБЛАСТНОГО СОВЕТА НАРОДНЫХ ДЕПУТАТОВ

Газета основана в январе 1922 года

№ 203 (17434).
ПЯТНИЦА,
4
СЕНТЯБРЯ
1981 года.

Цена 2 коп

В НОМЕРЕ

Сентябрь: страда торопит. 1 стр.
● Партгруппа на электротехническом заводе.
● Письма читателей. 2 стр.
● Маленькие резервы большой экономии.
● Заключительные выступления ленинградских артистов. 4 стр.

НАЧАЛЬНИК УЧАСТКА

Крайне напряженно работают в этом году угольщики Кузбасса. За восемь месяцев долг к плану добычи топлива составляет около двух миллионов тонн; к уровню соответствующего периода прошлого года добыча тоже не блещет— минус 1,358 миллиона тонн.

Особенно велик процент отстающих коллективов производственных объединений «Северокузбассуголь», «Ленинскуголь» «Прокопьевскуголь», «Южкузбассуголь».

Трудно предположить, чтобы человек, поставленный на должность начальника, не хотел работать. Тогда чем объяснить, скажем, такие факты: сменяемость начальников участков на очистных и подготовительных работах по Всесоюзному промышленному объединению «Кузбассуголь» составила в прошлом году свыше 48 процентов. Высок этот процент и в году нынешнем. И опять же в «лидерах» «Северокузбассуголь» и «Ленинскуголь». Незакономерно ли в связи с этим: первое из объединений имеет долг с начала года по добыче топлива свыше миллиона тонн, второе — 800 тысяч тонн. Без сомнения, одна из причин этого — слабая работа объединений со средним руководящим звеном на шахтах. На вооружении метод администрирования, перестановок и увольнений. Удивительно ли после этого, что на отдельных шахтах бассейна настоящий дефицит начальников участков.

Не лучше обстоит дело и с ростом профессионального мастерства руководителей участков. Например, на шахтах «Анжерская», «Сибирская», «Карагайлинская», «Усинская», имени Орджоникидзе, «Красный Кузбасс» во главе участков нет ни одного человека со специальным высшим образованием. На шахтах «Судженская», «Таежная», «Южная», «Бирюлинская», «Черкасовская», «Высокая», «Ноградская» и ряде других не нашлось инженера, который возглавил бы подготовительный участок. Проходческие участки на шахтах возглавляют специалисты с высшим образованием: в Прокопьевске — 13 из 45, в Киселевске — 4 из 20, в Березовском — 2 из 11, в Анжеро-Судженске — 1 из 17.

При таком положении трудно всерьез говорить о своевременной и качественной подготовке очистного фронта — одного из самых уязвимых мест в системе наших подземных горных работ.

Начальник участка — фигура на шахте весьма и весьма заметная. Успехи многих наших прославленных бригад — очистных и подготовительных — замкнуты напрямую на руководителя участка. Он непосредственный организатор высокопроизводительной работы коллектива.

Успешно штурмует в этом году пятисоттысячный рубеж добычи бригада инициатора областного соревнования А. Каржова с шахты «Инская». А спроси бригадира, усилиями кого обеспечивается успех дела, и он в первую очередь назовет начальника участка Н. Бобрышева. Умеет этот человек подобрать кадры, сплотить коллектив, добиться высокой самоотдачи от специалистов участка.

А вот руководитель проходческого коллектива А. Ращупкин с шахты имени Кирова. Человек большого жизненного опыта, умеющий чутко определить производственную ситуацию, пути выхода из возникающих внезапно трудностей. Словом, с таким начальником участка не пропадешь. И не случайно именно здесь, на седьмом участке «Кировки», бригада И. Мышкина установила в этом году рекорд месячной проходки горных выработок.

И подобных примеров можно приводить много.

Широк круг обязанностей начальника участка — от производственных до идейно-воспитательных. Высока нагрузка. Начальник шахтного линейного участка человек занятой, и это хорошо известно по условиям подземной работы — нередко по нескольку раз в сутки приходится ему спускаться в забой. Праздник в семье, когда в воскресенье он дома...

Да, трудна ноша начальника участка. И все-таки опыт лучших из них говорит: трудна, но посильна. Если ты умеешь правильно организовать свой труд и труд подчиненных тебе специалистов и рабочих. Ты пользуешься авторитетом, если являешь собой пример мастера дела, чуткого и отзывчивого человека... Словом, если ты умеешь руководить.

А вот искусству руководить начальников участков у нас практически не учит никто. Здесь они полагаются в основном на собственную интуицию и опыт вприглядку. И нередко ориентируются в ложном направлении. Вот почему не перевелись случаи, когда, к примеру, начальник участка, желая прослыть в коллективе своим парнем, покрывает прогулы и приписки, щедр на отпуска без содержания, не замечает поздних спусков в шахту и ранних выходов на-гора... До поры до времени скрытые, эти запанибратские отношения с подчиненными дают о себе остро знать, оказжись участок в прорыве. Они, эти отношения, лишь расшатывают трудовую и производственную дисциплину, а не укрепляют ее. А где нет дисциплины, там нет дела.

Дать план — первая заповедь начальника участка. За это с него и спрос. А вот какой ценой, какими методами и средствами удается достичь этого — нередко мало кому и на предприятии, и в объединении бывает интересно. Опыт лучших обобщается поверхностно, распространяется — еще хуже. Партийные и профсоюзные комитеты многих наших угольных предприятий смирились с привычной картиной, когда бок о бок с передовиком соседствует отстающий. Высок процент участков, не выполняющих план, на шахтах Прокопьевска, Белова, Ленинска-Кузнецкого. Городским и районным комитетам партии необходимо более предметно заняться этими вопросами, повысить спрос с хозяйственных и партийных руководителей предприятий за методы хозяйствования. Ведь аритмия угольного производства приносит ущерб не только материальный, но и моральный.

Крайне редки в производственных объединениях сейчас стали совещания с начальниками участков, где бы они могли поделиться опытом, получить квалифицированную помощь и совет в вопросах организации идейно-воспитательной работы в коллективах.

В. И. Ленин в свое время указывал, что мы должны изо всех сил рекламировать сколько-нибудь выдающегося местного работника, ставить его в образец. И если спроецировать это указание на начальника участка, то работы здесь у средств массовой информации и пропаганды непочатый край. Крайне редко пишут о нем наши многотиражные и городские газеты, мало рассказывают радио и телевидение.

...В оставшееся время года перед угольщиками бассейна стоит трудная задача — необходимо погасить долг по добыче топлива, выйти на плановые рубежи. Успех дела будет зависеть от ритмичной, высокопроизводительной работы каждой бригады, каждого участка. И организовать такую работу призван именно начальник участка. По долгу службы. По долгу совести.

ОТРЕМОНТИРОВАЛИ ТЕХНИКУ

Весомую помощь в подготовке к уборке урожая оказал коллектив шахты имени Вахрушева совхозу «Суртаихе». На днях горняки передали селянам два отремонтированных картофелеуборочных комбайна, ботвоподборщик и двухрядную картофелекопалку.

На ремонте сельскохозяйственной техники отлично потрудились слесарь с участка внутришахтного транспорт Ф. С. Бережной, крепильщик противопожарной службы А. М. Габов и машинист бурового станка подготовительного участка № 10 Е. В. Захаров.

А. СУСЛОВ,
корр. «Кузбасса».
г. Киселевск.

ИНТЕНСИВНО ПРОДОЛЖАТЬ ЗАГОТОВКУ ГРУБЫХ КОРМОВ!

Завершающий месяц

Сельскохозяйственное обозрение

На начало сентября выполнено задание по приготовлению витаминной травяной муки, сена заготовлено 72 процента, сенажа — 76 процентов. Ресурсы для выполнения установленных заданий есть в каждом районе, и сентябрь дает последнюю возможность их реализовать.

В августе проведен посев озимой ржи. Установленный план перевыполнен на шесть тысяч гектаров. Эта культура в общей сложности заняла 56 тысяч гектаров — самую большую площадь за последние годы.

Несколько позже, чем обычно, совхозы и колхозы приступили к уборке силосных культур — после прошедших дождей во второй и третьей декадах августа кукуруза интенсивно росла. Однако в степной части области ее урожай невелик— в пределах 100—140 центнеров с гектара. Но в восточной зоне урожай радует: по отдельным районам он достигает 250—300 центнеров, а в некоторых хозяйствах, к примеру в совхозах «Литвиновский», «Тяжинский», в колхозе «Восход», — свыше 400 центнеров с гектара. В целом по области, при условии организованной и своевременной уборки кукурузы, а также использования соломы при силосовании, можно получить около двух миллионов тонн силоса. Этого количества вполне хватит на зимовку скота.

С уборкой кукурузы необходимо управиться в первой декаде сентября — это главное условие в сохранности выращенного урожая. Правильно поступают в хозяйствах Тяжинского района, где работу определяет заключенный договор с механизаторами на косовице и шоферами на отвозке зеленой массы, который стимулирует их труд. В нем определены оптимальные сроки уборки, система оплаты. Не случайно многие совхозы и колхозы уже закончили уборку кукурузы.

Трудно складывается уборка зерновых культур — хлеба низкорослые, с большим подгоном, зеленые. Напрямую их убирать трудно, и можно остаться без семян, в то же время при уборке раздельно допускаются большие потери. В этих условиях тактика уборки особенно должна быть гибкой, комбайны в самый короткий срок должны перестраиваться с прямого комбайнирования на обмолот.

Всего в августе хлеба обмолочены на 170 тысячах гектаров — 20 процентах посевной площади. Урожайность в пределах 7,5 — 8 центнеров на гектаре.

Особенность уборки этого года в том, что все обмолоченное зерно рассматривается только как семенное. Многие хозяйства, особенно подвергшиеся засухе, недобирают около 30 тысяч тонн семян, в то же время в хозяйствах восточной зоны имеются возможности покрыть этот дефицит через госресурсы. Поэтому большая ответственность ложится на агрономов, руководителей хозяйств, хлебоприемных предприятий. Они обязаны отгрузить и принять все поступающее зерно только семенным и сортовым. Задача посильная для каждого района. Главное, не дать залежаться зерну на токах.

Очень хорошо, по-хозяйски ведут продажу зерна государству колхоз им. Кутузова и совхоз «Новопокровский» Тяжинского района. Здесь зерно просушивают и везут в хлебоприемный пункт очищенным и семенным, а все отходы оставляют на фураж.

Однако много и противоположных фактов. Так, допустили порчу зерна в совхозах «Силинский», «Приметкинский», «Сандайский», хотя при своевременной их отправке на элеваторы были возможности из этих партий получить семена.

В этом году разрешено хозяйствам, не имеющим возможности выполнить план хлебосдачи, продавать сортовое зерно в обмен на комбикорма и влажностью до 25 процентов. Колхозам и совхозам надо воспользоваться этим правом, бережно относиться к каждому килограмму зерна. Успешно начали заготовку сортового зерна в Ижморском, Чебулинском, Яйском и других районах, где весь хлеб принят только сортовым. В то же время отдельные хозяйства и хлебоприемные предприятия соответственно сдали и приняли в Мариинском и Тяжинском районах часть зерна несортовым.

Все поступающее зерно на элеваторы должно быть только сортовым — таково требование обстановки.

Первой заповедью каждого агронома было и остается создание семенных фондов в хозяйствах. Семена в процессе уборки должны быть доведены до стандартов первого и второго классов. К сожалению, в августе из намолоченных 150 тысяч тонн засыпано семян только 40 тысяч тонн, или 26 процентов к намолоченному, а в Мариинском, Яйском, Промышленновском — всего 10—12 процентов. Агрономам этих районов необходимо ускорить засыпку семян.

П. АКАТЬЕВ,
заместитель начальника управления сельского хозяйства облисполкома.

Времени на раскачку нет

ВСЕГО несколько дней назад лидером соревнования на уборке урожая в совхозе «Лебяжье» был молодой механизатор В. Синнер. Он первым в районе намолотил тысячу центнеров зерна. Но вскоре его опередил чемпион прошлого года В. А. Лебедев. Всего на несколько центнеров отстает от лидера А. Ф. Фомин. Он механик и только на время уборки урожая принял комбайн. Боевое, действенное соревнование подогревает трудовой накал, помогает добиваться успеха. На счету совхоза «Лебяжье» свыше двух тысяч гектаров обмолоченных хлебов. В числе первых он идет и по засыпке семян, вспашке зяби.

Дружно начали уборочную кампанию механизаторы совхозов «Искитимский», «Прогресс», свиноводческого комплекса и некоторых других хозяйств.

Поступают сведения о хорошей работе на уборке урожая посланцев городов. По представлению парткома и правления колхоза «Гигант» по итогам пятидневки на районную доску Почета занесены шоферы из Гурьевска П. И. Потапов и Г. С. Ягофаров.

Нынешняя жатва особенна тем, что в общий комплекс уборочных забот вплетается заготовка кормов — сена и сенажа. И тем не менее в хозяйствах, где разумно расставили силы, успех заметный. Совхоз «Искитимский», например, убирает кукурузу, обмолачивает зерновые, готовит сенаж, находит возможности для взмета зяби. В августе она поднята на двух тысячах гектаров. Почти полторы тысячи гектаров пашни подготовил под будущий урожай совхоз «Лебяжье».

Однако район в целом не выполняет графика подготовки ранней зяби. Сказываются плохая организация труда в некоторых хозяйствах, простои техники. К началу сентября не были готовы к работе около трех десятков тракторов К-700. И в этом большая вина красниинской «Сельхозтехники» Ленинск-Кузнецкого района. Это предприятие специализируется на ремонте двигателей тракторов. Согласно договору, оно должно своим транспортом каждую неделю завозить в район три готовых двигателя. Этот график красниницы систематически срывают. За три летних месяца они доставили в Юргу одиннадцать двигателей вместо 36 по плану.

Нынешний год, как известно, не балует урожаем. В этих условиях качество уборочных работ приобретает особое значение. Речь идет не только о зерне, но и о соломе, полове. В канун жатвы в колхозе им. Кирова состоялся районный семинар. Специалисты на практике показывали представителям всех хозяйств, как надо убирать низкорослые хлеба, чтобы не допустить потерь. Были на этом семинаре и представители колхоза «Гигант». А что они унесли оттуда? Какие сделали выводы? Оказывается, никаких. Представители районного комитета народного контроля побывали на полях этого хозяйства и вскрыли массу грубейших нарушений агротехники и просто элементарную бесхозяйственность. Комбайны работали на повышенных скоростях, плохо подбирали валки ячменя. Некоторые комбайны незагерметизированы, допускаются потери зерна. Машины, что обслуживают комбайны, ездили через необмолоченные валки.

Районный комитет народного контроля в частичное возмещение убытка, причиненного хозяйству потерей урожая, произвел на управляющего отделением колхоза Н. Ф. Семина денежный начет в размере месячного оклада, строго наказал председателя колхоза А. А. Пиноварова. И это не первый случай, когда комитету народного контроля приходится вмешиваться и наказывать нерадивых за плохое качество уборочных работ. Видимо, еще не все земледельцы района до конца поняли сложность обстановки.

Об этом можно судить и по подготовке сушилок. Не раз было, когда плохо подготовленные сушилки тормозили уборку. Скопится на току сырое зерно, вот и приходится притормаживать обмолот.

В прошлом году в совхозе «Лебяжье» сгорела старенькая сушилка. Совхоз приобрел новую. Но получилось так, что бывший директор не очень-то заботился о монтаже агрегата, а новому не осталось времени, чтобы наверстать упущенное. Агрегат в этом году вряд ли будет готов. Не начат монтаж новых сушилок в совхозе «Новоромановский» и в колхозе «Гигант», хотя они там очень нужны. Не пущены в работу новые мощные сушильные агрегаты в совхозах «Арлюкский», «Заозерный» и колхозе «Труд новой жизни».

А в колхозе им. Кирова несколько лет строится мощный межхозяйственный комплекс для подготовки семян, но конца этому строительству не видно.

Сейчас с полей идет в основном сухое зерно. Специалисты полагают, что из него можно подготовить хорошие семена. Чтобы не погубить их, надо срочно форсировать монтаж сушилок.

Короткая сибирская осень не отпускает времени на раскачку. Гарантией победы может быть только ударный, слаженный труд во всех звеньях уборочного комплекса.

Г. ЗАДОРОЖНЫЙ,
корр. «Кузбасса».
Юргинский район.

Дневник полевых работ

По данным управления сельского хозяйства облисполкома, на 2 сентября сена заготовлено 308,4 тысячи тонн — 71,8 процента к заданию, сенажа заложено 459,6 тысячи тонн — 77,1 процента, витаминной травяной муки произведено 105,6 тысячи тонн — 106,1 процента.

Зерновые культуры на отчетную дату скошены на 293,1 тыс. га, обмолочены на 211,6 тыс. га — 24,8 процента уборочной площади, кукуруза скошена на 79,9 тыс. га—46,4 процента, силоса заготовлено 723,1 тысячи тонн при обязательстве два миллиона 100 тысяч тонн.

По районам и тресту совхозов объединения «Кузбассуголь» ход заготовки кормов характеризуется такими показателями (в первой колонке — заготовлено сена, вместе с городами, во второй—сенажа, в третьей—витаминной травяной муки, в процентах к заданию):

Крапивинский	100,0	100,0	149,7
Новокузнецкий	98,7	71,0	84,8
Беловский	90,2	64,0	124,3
Топкинский	85,5	63,1	96,4
Ижморский	80,5	89,1	102,8
Прокопьевский	79,0	58,8	67,0
Яшкинский	77,2	64,8	95,0
«Кузбассуголь»	75,2	95,0	67,2
Кемеровский	69,0	42,6	94,5
Мариинский	67,9	88,3	100,5
Тисульский	67,2	81,5	97,9
Яйский	60,5	92,6	120,7
Чебулинский	60,4	114,7	94,9
Юргинский	58,6	109,7	103,7
Тяжинский	52,9	105,0	71,0
Ленинск-Кузнецкий	47,3	70,2	103,3
Промышленновский	42,7	68,0	112,1

Несколько цифр для сравнения. В прошлом году на эту дату сена было заготовлено 369 тысяч тонн, сенажа—635 тысяч тонн, силоса было заложено свыше миллиона тонн. Лишь по витаминной муке совхозы и колхозы идут нынче с опережением на 23 тысячи тонн. Это хороший показатель. Однако витаминная мука без достаточного количества сена, сенажа, силоса не может решить успешный исход зимовки.

ЗА ПРАВО ДОБЫТЬ 100-МИЛЛИОННУЮ ТОННУ УГЛЯ

ПРИБЛИЖАЕТСЯ ДЕНЬ, КОГДА НА-ГОРА БУДЕТ ПОДНЯТА СТОМИЛЛИОННАЯ ТОННА УГЛЯ, ДОБЫТАЯ С НАЧАЛА ГОДА ШАХТЕРАМИ БАССЕЙНА. ВСЕ ОСТРЕЕ СТАНОВИТСЯ СОПЕРНИЧЕСТВО ЗА ЭТО ПОЧЕТНОЕ ПРАВО В ГОРНЯЦКИХ КОЛЛЕКТИВАХ.

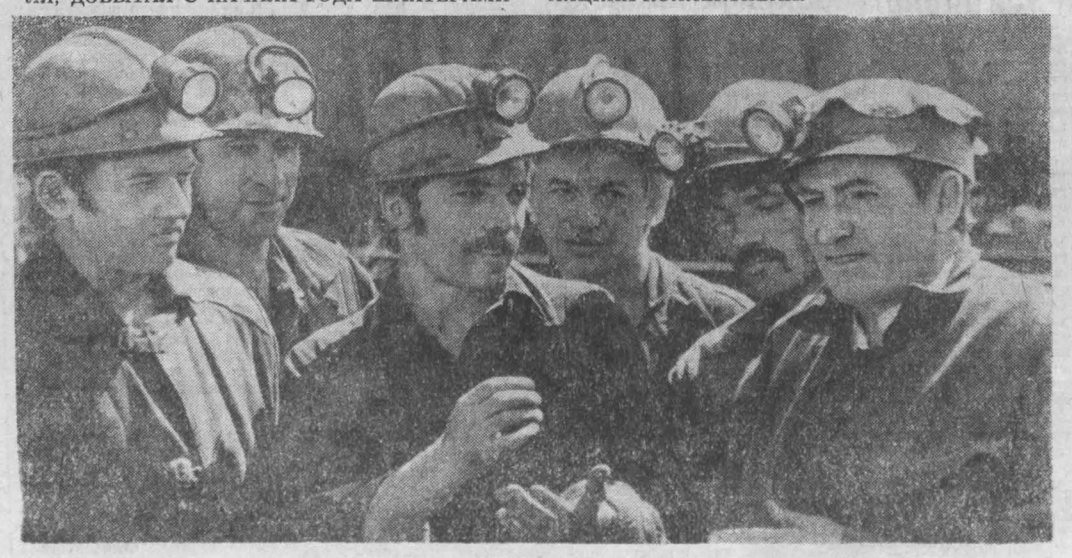

ОЧИСТНОЙ коллектив, которым руководит Виктор Григорьевич Бовт с шахты «Зыряновская», взял обязательство выдать в нынешнем году 800 тысяч тонн угля. Как показало время, горняки намерены добиться большего успеха. Уже сейчас на их сверхплановом счету с начала года 36 000 тонн топлива.

По итогам работы второго квартала инициатор областного социалистического соревнования бригада В. Г. Бовта завоевала переходящий кубок и диплом облсовпрофа и редакции газеты «Кузбасс».

НА СНИМКЕ: горняки из бригады В. Г. Бовта П. М. Замула, А. И. Штайгер, Ю. П. Мишин, П. И. Шевин, Н. П. Мокин и А. Г. Авхадеев.

г. Новокузнецк. Фото В. Грызыхина.

Молодо—не зелено

Ковш экскаватора шел вверх, снимая ровную стружку породы. Наполненный до отказа, он поплыл над думпкаром. Открылось днище, и порода с шумом посыпалась в вагон. Всего 30 секунд потребовалось машинисту-бригадиру комсомольско-молодежного экипажа экскаватора с участка № 8 В. Н. Сопрякову на этот цикл.

Современная молодежь быстро осваивает технику, технологию разработки забоев и погрузки. В 50-е годы, допустим, чтобы стать машинистом экскаватора, человеку приходилось по пять и более лет быть помощником. Уровень образования был не тот, что сейчас, когда на разрезе имени 50-летия Октября почти что все бригадиры являются горными техниками.

Добрую славу снискал себе и В. Н. Сопряков. Ему нет и тридцати лет, но поучиться у него работать не стыдно и горняку с большим, чем у него, стажем. Успешно окончив Коркинский горный техникум, он получил направление сюда. Был помощником машиниста, потом служил в армии. В 1973 году опять вернулся на прежнее рабочее место.

Экскаватор, на котором он работает, в образцовом состоянии. Валерий Николаевич всегда справляется с заданием. Если случается поломка машины, он сам устраняет неполадки. Только в редких случаях вызывает механика.

— Мы не ошиблись в Валерии Николаевиче, поручив ему возглавить бригаду, — говорит начальник участка А. Д. Токмаков. — Он неплохой организатор, умеет повести за собой молодежь.

— Наш ориентир, — рассказывает сам бригадир, — это экипаж экскаватора во главе с депутатом Верховного Совета РСФСР В. П. Соловьевым, который решил переработать за пятилетку десять миллионов кубометров горной массы.

За первые семь месяцев бригада В. Н. Сопрякова отгрузила 1270 тысяч кубометров горной массы, перевыполнив план на 250 тысяч кубометров. По итогам работы во втором квартале она заняла первое место в объединении «Кемеровоуголь», хорошо потрудились горняки и в августе. К тому же недавно Валерий Николаевич был участником Всесоюзного конкурса профессионального мастерства и стал его победителем.

Думается, в этом случае будет правомерным сказать: молодо — не зелено.

П. ЛЕСНИКОВ.
г. Белово.

Боевая партгруппа—передовой коллектив

В РАДОСТЬ СТРОГОСТЬ

Мукашева, партгрупорг участка сварки сборочного цеха электротехнического завода, сейчас еще замещает и мастера, ушедшего в отпуск.

— Нина Петровна, воду отключили...

— Нина Петровна, станок не ладится.

— Нина Петровна...

Только не представляйте мечущуюся по цеху женщину. Нет, приваривание серебряных контактов к деталям для пускателей идет четко и слаженно.

Поскольку дело имеют с серебром, то каждый понимает, во что обходится брак. А контроль здесь строгий. Каждый вторник в цехе — день качества. Контролер из ОТК прямо у станка проверяет детали. Бракоделу, если он обнаруживается, приходится туго. Бригада или партгруппа тут же собирается на пятиминутку, и тогда глаза от товарищей не спрячешь. А итог разговора всегда один: сам виноват, сам и исправляй. От каждой детальки надо отварить серебро, сдать его на переплавку. Долго и муторно. В бригаде Н. П. Мукашевой такое случается редко.

Партгрупорг видит в этом заслугу прежде всего старых работниц, ветеранов-сварщиков. Их личный пример — главное, считает Нина Петровна. И вообще любое доброе дело, по ее мнению, ставится личным примером: «Как же я буду агитировать людей поработать, если нужно, в выходной день или остаться во вторую смену, если сама не выйду? В любую минуту могу рассчитывать на поддержку В. П. Гущина, В. В. Ананьких, В. И. Лукиной, В. Г. Саушкиной. А ведь это главное для любого руководителя — не самому за все хвататься, а доверять другим, как себе».

Н. П. Мукашева хорошо знает своих девчат (их в бригаде большинство), их характеры.

— Иногда за одно и то же одну надо похвалить, а другую молчанием обойти. Эту поругаешь — не обидится, та — затаит зло. Но не вздумай на кого-то держать зло ты, мастер или бригадир. И крик тебе, как и учителю в школе, тоже в любом случае противопоказан.

Так считает Нина Петровна. И старается следовать этому правилу, всегда идти людям навстречу. Опаздывали, скажем, девчата в утреннюю смену — к семи тридцати. Совет бригады выяснил причину: Люда живет далеко, Надя не успевает отвести ребенка в детский сад. Решили: пусть приходят на полчаса позже, отрабатывают после смены. Делу вреда от этого никакого, а людям выгода и спокойное настроение. А в конечном счете — доброжелательность и взаимовыручка в коллективе.

О том, что бригада дружная, и расспрашивать никого не надо. Сразу заметно. В обеденный перерыв обступили девчата Нину Петровну:

— Что же мы все-таки подарим Нине Павловне Кизиловой в честь ее заслуженного отдыха?

— Цветы в обязательном порядке.

— Цех нам дает немного денег, еще сами скинемся.

— А я пойду тихонько разведаю, что она хотела бы иметь. По дружбе, поди, проговорится. — заговорщически шепчет Е. Р. Сарапулова, тоже опытная работница.

— Вот так мы и живем, — улыбается Н. П. Мукашева. — На день рождения или новоселье — всей толпой. Проводы на пенсию — это особая статья. Тут мы стараемся сделать все торжественно, чтобы каждое сказанное слово помнилось человеку: в такой день он ведь особенно чувствителен.

Здесь стараются приглашать пенсионеров по возможности поработать еще. На заводе людей не хватает. «Выгнать просто. Сумей согреть, увлечь, воспитать человека». — еще одно правило партгрупорга Мукашевой.

А для этого нужно, считает она, чтобы у него, кроме основной работы, было и общественное дело. Поэтому поручения коммунисты и беспартийные участка распределили по согласию. В. П. Гущин с увлечением и основательностью готовит политинформации, профорг В. Г. Саушкина всегда рада сделать приятное своим товарищам в праздничные моменты их жизни. Пенсионеру коммунисту В. В. Ананьюку тоже нашлось дело: цветы в цехе.

Несколько раз занимали девчата первые места за эстетику на своем участке. И сейчас держат первенство по производственной гимнастике, которая здесь хорошо прижилась.

Много в бригаде молодых сварщиц. Как себя чувствуют новички? Уверенно. Потому что не остаются один на один со своей неумелостью. Пришла, например, недавно Наташа Ушакова. Сразу же ее прикрепили к опытной Валентине Васильевне Ященко. Если ученица будет работать так, как и учительница, то все грамоты наши», — подбадривает девчонку партгрупорг.

Беседуем с Ниной Петровной прямо в цехе. Женщины собираются на обед. Через двадцать минут вернутся. Последняя щелкнула выключателем. «С экономией у нас строго», — заметила Нина Петровна.

Сколько раз от разных людей я уже слышала здесь эти слова. Относились они и к дисциплине, и к качеству продукции, и к выполнению постановлений партийных собраний. Но слова о строгости произносились радостно, как похвала.

Л. ВОРОБЬЕВА.
г. Кемерово.

Проверяем выполнение обязательств

ТРЕТЬЕГО НЕ ДАНО?

Третьего не дано — безапелляционно утверждают правила формальной логики. Вызов этому неопровержимому умозаключению бросила нынче бригада механизаторов с шахты «Зыряновская», возглавляемая Героем Социалистического Труда М. Н. Решетниковым, хотя едва ли кто в ней знаком с мудреными постулатами древних философов. Подобный шаг был продиктован логикой самой жизни и труда: добыв на финише минувшей пятилетки по миллиону тонн угля два года подряд, передовой коллектив и нынче, в третий раз, замахнулся на ту же семизначную цифру.

По подсчетам специалистов, миллион вначале не получался: не было в запасе подходящих лав. Когда Михаил Николаевич собирался в обком на традиционную ежегодную встречу шахтерских бригадиров, ясности все еще не было. Она появилась там, в кругу давних его друзей и соперников — кузбасских миллионеров. Один за другим высокие обязательства брали В. Г. Девятко, П. И. Фролов, а он все отмалчивался. Но очередь дошла и до него.

— Стараемся не сдавать позиций и мы, — заявил посланец зыряновцев. — Однако инициаторам тоже нужна помощь: техника часто еще нас подводит. Особенно ненадежны шнеки у комбайнов. Из-за постоянных их поломок теряется уйма времени, а ведь каждая минута у нас-то, посчитай, четыре—пять тонн угля.

Внутреннее беспокойство не покидало бригадира, всю обратную дорогу: прошлогодний миллион складывался из двух неравнозначных частей: первые 500 тысяч тонн они добыли в начале июня, а вторую «половинку» с трудом наскребли за оставшиеся семь месяцев — нарушение пласта и настоящий водный поток преследовали их до конца года. Как-то будет нынче?..

Бригадирские тревоги оказались не напрасными. Несмотря на то, что необходимые резервы были все-таки найдены, на конец полугодия бригаде не удалось даже перевалить за четырехсоттысячный рубеж, хотя она минусовала всего один месяц—последний. Июньский долг, около 30 тысяч тонн, сразу «съел» начисто весь их сверхплановый уголь, несмотря на то, что план все эти месяцы не превышал 75 тысяч тонн, а в мае даже упал до полусотни. С такой добычей было трудно рассчитывать на миллион.

В то время у соседей, в бригаде В. Г. Бовта, нагрузка постоянно росла и в один из месяцев даже превысила сто тысяч тонн. Стыдно было признанным миллионерам ходить в должниках, но к тому были веские причины. Вода, например. Восемь насосов откачивают из выработок до четырехсот кубов в сутки. На каждые девять тонн добычи приходится одна тонна воды. Потоп этот начался в марте, когда бригада перешла в семнадцатую лаву на 29-м пласту. Потоки не только мешали работать в забое, но и выводили из строя конвейеры, забивая их разной мелочью. Борьба со штыбом отнимала много времени и сил, то и дело приходилось тормозить комбайн: транспортерные ленты замирали в самый неподходящий момент.

В новой лаве обстановка оказалась не лучше. Опять пришлось «купаться», к тому же быстро росло нарушение пласта. В результате в июне вместо предполагаемых ста тысяч тонн не добыли и шестидесяти. В июле дело вроде бы пошло на поправку —на-гора впервые в нынешнем году из забоя миллионеров было выдано 80 тысяч тонн угля. Однако Михаил Николаевич Решетников недоволен:

— По штреку ползаем чуть ли не на четвереньках, — говорит он, — так его, беднягу, придавило! А ведь это наша главная транспортная артерия. Целая смена поэтому обычно уходит на профилактику и ремонт, а мы и без того отстали от миллионного графика. От соседей с третьего участка—тем паче, да к тому же у них впереди нет такого нарушения, которое поджидает нас: придется укоротить комплекс на целых 40 секций, чтобы миновать его.

Он все время помнит о третьем участке. Его бригада считается рабочим наставником комсомольско-молодежного коллектива, возглавляемого В. Г. Бовтом. Однако подопечные давно обрели полную самостоятельность. Вот уже несколько лет подряд из их лавы идет большой уголь, поток которого постоянно нарастает. В прошлом, завершающем году десятой пятилетки добыча здесь составила 800 тысяч тонн. Нынче молодые горняки намерены к октябрю превзойти свой прошлогодний результат. До миллиона, как говорится, рукой подать. Но вот ее как раз пока никто протягивать и не собирается. Посудите сами.

— Транспортная схема,— говорит начальник третьего участка Л. М. Требухин, — у нас, пожалуй, самая длинная — шесть конвейеров, почти два километра. А горная наука говорит о том, что в ней не должно быть более трех— четырех элементов, иначе неизбежны большие простои, да и людей сколько нужно, чтобы обслуживать это хозяйство: автоматика часто подводит—стоит забарахлить одному звену, и, считай, стала вся цепочка.

В унисон начальнику вторит и бригадир:

— Для сохранения штрека, — замечает Бовт, — практически затрачиваются усилия целой смены, и она не добывает уголь. Очень плохо нас снабжают металлокрепью. В мае пришлось пережить немало неприятностей с комбайном, на котором заменили три шнека и двигатель, режущую часть.

Новая машина, недавно полученная бригадой, не очень-то и обрадовала: комбайн не захватывал верхнюю нишу, приходилось брать ее на отпалку, чему очень часто мешало обилие газа.

В июле добытчики перебрались в новую лаву, в которой оказалась масса недоделок, в первую очередь на конвейерной линии. Не пройдены были и уклоны, уголь с тридцатого пласта пришлось качать через стойку, что потребовало дополнительных сил. Однако не это сейчас беспокоит бригаду. Главная ее забота — очистной фронт. Двадцать пятая лава будет погашена в начале ноября. А что делать коллективу дальше?

Подготовительные работы на пласту, где сейчас хозяйничает третий участок, как следует не ведутся. Остается один вариант — осваивать новый, тридцать второй пласт, который не отличается покладистым характером и где работа у проходчиков пока еще тоже не кипит. Но главной закавыкой станет отсутствие комплекса.

Стало быть, над бригадой, которая сейчас ближе всех стоит к миллионному рубежу, нависла реальная угроза почти двухмесячного простоя, когда она будет лишена настоящего дела. А как же быть с обещанным миллионом?

— Его добудет бригада М. Н. Решетникова, — уверенно заявляет главный инженер «Зыряновской» А. Д. Науменко.

Антон Данилович широко раскрывает свои карты. Главный козырь в них — объединение двух участков—второго и пятого. Это не только даст прилив свежих сил измотанным строптивой «горой» миллионерам, но и позволит значительно повысить концентрацию горных работ и организовать добычу по принципу: один пласт — один хозяин. Такая система устраняет многие изъяны в снабжении, упрощает использование транспортных средств и других общих коммуникаций. Но сразу возникает вопрос — зачем тогда понадобилось делить двадцать девятый пласт с начала его отработки, почему объединение не планировали заранее, а надобность в нем появилась только с ухудшением дел на втором участке? Такие меры напоминают поиски воды во время пожара, которую загодя не запасли.

Такой точки зрения особенно упорно придерживаются в бригаде М. П. Лебедева, которая работает на пятом.

— Объединить участки,— размышляет начальник пятого В. К. Каппес, — это, пожалуй, нисколько не легче, чем две семьи превратить в одну, а на финише года такая операция будет особенно болезненной. Жалко особенно то, что в результате шахта может потерять хороший, работоспособный добычной коллектив...

На шахте их сейчас четыре. Еще один трудится на первом участке. Но если бригады М. Н. Решетникова и В. Г. Бовта добывают по 70—80 тысяч тонн ежемесячно, то перед их младшими партнерами ставятся куда более скромные задачи: 10—20 тысяч тонн считаются нынче чуть ли не их потолком. Откуда такое разительное неравенство? Ведь могут же на соседней «Нагорной» обеспечить всем добытчикам сравнительно одинаковые условия. Что же мешает сделать это на «Зыряновской?». Как было правильно отмечено на недавнем партийном собрании, в одном случае помехой является слабая подготовка очистного фронта, в другом — никуда негодные конвейерные линии.

На шахте три проходческие бригады не справляются с планом из месяца в месяц. По существу здесь забыли о скоростных методах ведения проходческих и монтажных работ. Одна из главных причин — слабая их механизация. Так, ручной труд на бетонировании достигает 70 процентов. Проблемой является и доставка материалов. Однако, несмотря на это, на шахте загубили три дорогостоящие монорельсовые дороги.

Коммунисты в связи с этим предлагали шире использовать напочвенные трассы, быстрее внедрять малую механизацию для погрузки и разгрузки крепежа, до минимума сократить всевозможные переделки уже в готовых выработках. Дело еще и в том, по мнению бригадира проходчиков С. И. Лупениса, что им часто приходится выполнять чужую работу. Видимо, целесообразно создать специальную бригаду, которая бы готовила фронт работы для проходчиков.

...А пока на втором участке идет очередной сменный наряд. Машинист комбайна В. Шварц докладывает о том, что, несмотря на вынужденный простой, они взяли две стружки. Мастер В. Л. Чесноков сообщает, что для сменщиков все сделано и они могут сразу запустить комбайн, а это значит: за сутки из лавы нагора будет выдано 3 600 тонн угля, а то и больше.

— Вот это настоящий миллионный режим,— удовлетворенно подытоживает М. Н. Решетников. — Давно бы так!

В словах бригадира прозвучало самое сокровенное, то, чем сейчас живут горняки всей «Зыряновской».

А. АНТОНОВ,
И. САСИ,
спец. корр. «Кузбасса».
г. Новокузнецк.

НОВОСТИ
СОБЫТИЯ ФАКТЫ

По стопам отцов

В актовом зале шахты имени XXVI съезда КПСС состоялся торжественный вечер, посвященный приему в шахтерскую семью десяти молодых парней.

Среди них вчерашние воины Петр Юргин и Владимир Немых. Их отцы проработали на этом предприятии по 30 лет.

А. СУСЛОВ,
корр. «Кузбасса».
г. Киселевск.

В гостях у бытовиков

В городах и районных центрах Кузбасса прошел день быта. На выставках можно было не только познакомиться с работой предприятий бытового обслуживания населения, но получить квалифицированную консультацию, сделать заказ на тот или иной вид услуг.

Более 120 тысяч кузбассовцев побывало в этот день в гостях у бытовиков.

В. ПИРОЖНИКОВ.
г. Кемерово.

ЗДРАВНИЦА ГОРНЯКОВ

Сотни горняков отдыхают ежегодно в одной из лучших здравниц Прокопьевска — профилактории шахты «Центральная». Отличное медицинское обслуживание, чистый воздух соснового бора, большой пруд и хорошая рыбалка привлекают сюда отдыхающих.

НА СНИМКАХ: один из уголков профилактория; мастер-взрывник А. Овсянников и начальник участка В. Каньшин с шахты им. Дзержинского с семьями.

Фото **Ю. Сергеева.**

г. Прокопьевск.

Продовольственный комплекс: местные Советы

В ОБЩИЙ БИДОН

О резервах увеличения закупок молока

Начну с цифр. За последние три года количество закупленного у населения молока в нашем сельсовете удвоилось. Если в 1979 году собрали тридцать тонн, то нынче уже 65. Годовой план —по 208 килограммов от коровы — выполнили в начале июня. Думаем осилить до конца сезона два годовых задания.

За счет чего же такой рост? Прибавилось в селе скота. Правда, стадо увеличивается не такими уж бурными темпами: ежегодно заводят коров пять—шесть семей. Так что сказывается на результате не столько прирост поголовья, сколько организованность.

Закупать молоко мы начинаем с первых дней года. Пятого января выехал в Калининское сборщик Г. В. Сушко с одной флягой. Но к концу месяца их прибавилось, и за месяц выполнили квартальное задание. А к марту—апрелю, когда пройдет массовый отел и в иных местах только заводят речь о закупках, у нас на счету уже не одна тонна.

Люди привыкли к такому порядку. Не уходит на раскачку и организационные неувязки дорогое весеннее время, когда каждый день приносит ощутимую прибавку молока. Не надо пренебрегать мелочами. На них-то и проигрывают те, кто рассуждает так: стоит ли, мол, держать сборщика из-за двух—трех фляг. По своему опыту скажу: стоит.

Участвуют в продаже молока у нас все до единого владельцы коров в поселке Калининском и селе Мальковке. Как добились этого? Во-первых, убеждаем людей — на сходах, подворных депутатских обходах; во-вторых, стараемся заинтересовать. Знаю, что и в других сельсоветах организуют встречную продажу комбикормов, ковров, мотоциклов. Это правильно. С другой стороны, не всякой семье позарез нужен ковер. А вот от ситчика, пожалуй, ни одна хозяйка не откажется. Так что и в поощрении стараемся не пренебрегать мелочами. И, конечно, не боимся лишний раз сказать людям доброе слово.

Активных сдатчиков у нас много: З. И. Солодкина, П. С. Горелов, П. Н. Дружинина, М. И. Лаптева, Н. А. Семенов и многие другие. Особо хотелось бы отметить Матвея Петровича Трифонова и его жену Матрену Макаровну. Хозяину 86 лет, хозяйке 75, держат скотину, продали две тонны молока. Как не уважить таких людей?

Понятно, тут не только приветливое слово нужно, но и реальная помощь. Ведь как ни крути, а держать скотину — значит не только выгоду иметь, но и нести определенные тяготы. Администрация Мариинского совхоза-техникума не оставляет владельцев скота один на один со своими проблемами и трудностями. Главная из них — недостаток сенокосных угодий. Хозяйство пригородное, свободных земель нет, лугов в отличие от коров не прибавляется. Покосы у нас закреплены за семьями на длительный срок. Стараемся, чтобы люди не просто ежегодно косили на одном каком-то месте, но и ухаживали за ним. Всем хозяевам выдали минеральные удобрения для подкормки. Кроме естественных травостоев, совхоз обычно выделяет участки сеяных трав. Создана специальная комиссия, которая занимается их распределением. А скашивает многолетние обычно механизированный отряд. Стогуют люди сами.

В нынешнем году сенокос трудный. В ход пошли все неудобицы, колки. Чтобы не допустить паники, уменьшения стада, сельсовет в начале лета провел сход. Людей обнадежили, что скот без кормов не останется. Если хозяин, выкосив отведенный участок, не запасет необходимое для зимовки количество сена, совхоз продаст недостающее количество кормов. Потерять поголовье легче всего, а восстанавливать ох как трудно.

Помогает совхоз и транспортом. Значительная часть покосов у нас далеко — за 10—15 километров. Пешком не набегаешься. Директор совхоза-техникума А. И. Скобелев позаботился об этом, организовал грузотакси. Утром совхозная машина увозит желающих, в восемь вечера — обратный рейс.

Осенью, когда настанет пора подвозить стога к дворам, делают это тоже организованно. Никаких «левых» рейсов! Трактористам дают наряд на доставку кормов для индивидуального скота. Владельцы платят в контору совхоза за транспортировку среднюю стоимость, независимо от расстояния. (Чтоб не было «невыгодных» участков. Иначе имеющий отдаленный покос окажется обиженным). Не нужно старушке надеяться на «милость» механизатора. В любом случае сено ей привезут.

Кстати, владельцы скота не только принимают помощь совхоза, но и сами готовы оказать ее хозяйству. Активно выходили на субботники и воскресники, косили на неудобицах для общественного стада, обрабатывали посевы турнепса.

Не хотелось бы, чтобы у читателя создалось впечатление, что все у нас улажено и беспокоиться не о чем. Бывают и споры, видим и свои недоработки. Только не всегда удается сделать сразу все, что хотелось бы. Вот и с закупками молока так. Хвалят Совет, отмечали нашу работу и облисполком, и Мариинский райисполком. Планы перевыполняем, правильно. Только ведь сам-то план мог бы быть раза в два—три больше, если бы повсеместно организовать дело. Это не только нас касается, но и всех других.

Постараюсь доказать на примере нашего сельсовета. Закупки молока у нас организованы только в двух населенных пунктах: Калинином и Мальковке. Между тем в других населенных пунктах насчитывается 75 коров. Их владельцы — жители поселка Антибесского, деревни Комиссаровки, поселка Бобровского и села Раздольного тоже хотели бы сдавать молоко. Тонн 15—20 могли бы продать безусловно. Но, увы, в этих пунктах нет общественных дойных гуртов, молоко некуда девать. Расположены там фермы совхозов «Раздольный» и «Авангард». Сколько мы ни вели разговоров с директорами этих хозяйств о выделении транспорта, подборе сборщиков, организации закупок, толку никакого. Вроде бы соглашаются, да только дело ни с места. На станции Антибесская и в поселке Бобровском вообще нет сельскохозяйственного производства. А молокозавод не проявляет заинтересованности доставлять небольшое количество сырья из глубинки. Нужна помощь райисполкома: ведь не только в нашем сельсовете такое положение.

Если сборщик будет в каждой деревне, насколько больше будет общий бидон! Пока же в него вносят свою лепту, как правило, только те села, где расположены центральные усадьбы совхозов или их отделения. Остальные, разобщенные, остаются на обочине. Надо менять положение. Думаю, если бы план району был напряженнее, то принимались бы более решительные меры для сбора молока во всех населенных пунктах.

И еще одно. Не изжит формализм в подведении итогов соцсоревнования. Напишут бумагу, а вручить переходящее Красное знамя, о котором в ней речь, иной раз руки не доходят. Именно так получилось с нашим сельсоветом в первом квартале. Уж и ждать устали, когда вручат нам присужденные райисполкомом награды и премию. А ведь можно сделать все с душой. Как приятно было, когда собрали нас, председателей исполкомов сельских и поселковых Советов, на областное совещание по закупкам излишков молока и публично вручили отличившимся не просто премии, а русские самовары. И память останется, и появится желание еще лучше работать.

Ф. СИМАНЧЕВ,
председатель исполкома Калининского сельского Совета народных депутатов.
Мариинский район.

ИЗ ПОЧТЫ РЕДАКЦИИ

Прикоснулись к истории

Много было дел у детворы поселка Краснобродского, посещавшей летом площадки «Чайка» и «Метеор», — благоустройство улиц и школы, спортивные соревнования, конкурсы. В гости к школьникам приходили ветераны партии и комсомола, люди, чья биография сродни биографии страны. Затаив дыхание, стараясь не проронить ни слова, слушали ребята рассказ старейшей учительницы района Е. Г. Беломытцевой.

Юность Елизаветы Георгиевны пришлась на годы гражданской войны. В то время она жила в Чите. По призыву Читинского военно-революционного штаба Елизавета Георгиевна вступила в ряды Красной Армии, горя желанием сражаться с белогвардейцами и интервентами. И каково же было ее удивление, когда прочла назначение — учитель.

— Армии нужны грамотные, разбирающиеся в политике люди, — пояснил командир.

Так стала Елизавета Георгиевна идеологическим бойцом, красноармейским учителем. Она участвовала в разгроме белых банд и японских самураев, сражалась под Волочаевкой. Здесь же она вступила в комсомол.

Надолго сохранится в памяти ребят встреча с ветераном партии, кавалером ордена Ленина Е. Г. Беломытцевой — ведь благодаря ей школьники прикоснулись к истории.

Н. БЕЛЯЕВА,
учитель школы № 34.
Беловский район.

Пирожки... в урне

10 июля в «Кузбассе» прочитал статью начальника рефрижераторного поезда Прибалтийской ж. д. Ю. Скляревича «Нет цены хлебу». Автор, в частности, привел факт, который он наблюдал на станции Спиченково (это рядом с Прокопьевском), где люди брали по 15—20 буханок, набивали мешки хлебом. Зачем столько? Оказывается, печеным хлебом они кормят свиней.

Вот и мне захотелось поделиться с читателями газеты своими наблюдениями.

Однажды я зашел в школу в тот момент, когда прозвенел звонок на большую перемену. Ребята лавиной устремились в буфет. Я присел на подоконник (стоять мне трудно: инвалид). Подошел к буфетчице юноша ростом до двух метров, набил карманы конфетами, взял пирожок, разломил, понюхал и швырнул в урну. То же самое повторили другие старшеклассники. Полетели в урну пирожки от учеников младших классов.

Кончилась перемена. Зашел в буфет, попробовал пирожки горячие, аппетитные. Меня такое отношение к хлебу до глубины души возмутило. Видимо, никто из учителей не заострял на этом внимания ребят.

Борьба за разумное, бережное расходование хлеба — не очередная кампания. Ее надо вести в каждой семье, в школе, в булочной, столовой, буфете.

В. КРУЖЕВНИКОВ,
инвалид второй группы.
г. Прокопьевск.

На контроле— письма читателей

Тов. Алексеева из села Красного Ленинск-Кузнецкого района писала о неудовлетворительной работе заготпункта, куда невозможно сдать кожевенное сырье, шерсть и другие продукты заготовки.

Факты подтвердились, сообщил редакции заместитель председателя правления облпотребсоюза М. Дмитриев. Время работы заготовительного пункта в селе Красном упорядочено, прием сырья осуществляется в удобное для жителей время — еженедельно по пятницам и субботам.

☆ ☆ ☆

В коллективном письме жители улиц имени Гагарина, Суворова, Майской и Южной рабочего поселка Ижморский жаловались на неудовлетворительное водоснабжение.

Как сообщает председатель Ижморского райисполкома И. Малков, чтобы улучшить снабжение поселка Ижморский питьевой водой, в первом полугодии здесь было пробурено семь скважин, три из них оказались с водой. До первого ноября будет оборудована еще одна скважина.

☆ ☆ ☆

Пенсионерка тов. Педорич из г. Прокопьевска жаловалась на низкое качество печного литья, которое выпускает Гурьевский металлургический завод.

Печное литье, сообщает редакции в ответ на это письмо директор Гурьевского металлургического завода Э. Классен, соответствует существующим республиканским стандартам. Но так как на качество его поступает много жалоб от покупателей, завод обратился в Горьковский проектный институт местной промышленности, который разрабатывает стандарты, с просьбой учесть критические замечания покупателей и специалистов завода и повысить термическую стойкость печных плит. Институт пересматривает стандарты с учетом всех замечаний.

ОТДЕЛ ПИСЕМ.

СОБЫТИЯ ЗА РУБЕЖОМ

Опасный курс Рейгана

НЬЮ-ЙОРК, 3. (ТАСС). Практические шаги администрации Р. Рейгана полностью разоблачают лицемерный характер ее заверений о якобы «приверженности» США «принятым нормам международного права и поведения», пишет газета американских трудящихся «Дейли уорлд».

Новым подтверждением тому, отмечает она, стало вето, наложенное Соединенными Штатами в Совете Безопасности ООН на проект резолюции, осуждающей агрессию ЮАР против Анголы и требующей немедленного вывода южноафриканских войск с территории страны. Вместо того, чтобы присоединиться к всемирному осуждению бандитской акции расистов, подчеркивает «Дейли уорлд», Вашингтон взял под защиту ненавистный режим апартеида.

Внешнеполитический курс президента Рейгана носит исключительно опасный и провокационный характер, заявляет газета, и каждый день приносит все больше свидетельств его полной несостоятельности.

Франция и Мексика официально признали революционные, демократические силы Сальвадора, которые ведут борьбу против реакционной хунты, поддерживаемой Вашингтоном. Грубые военные провокации американской военщины против Ливии и КНДР усилили во всем мире недоверие к политике Белого дома.

Что же касается Западной Европы, замечает «Дейли уорлд», то речь идет отнюдь не о том, что она заражена «нейтрализмом» и «пацифизмом», как утверждают представители администрации. Европейцы просто не хотят идти по навязываемому им Вашингтоном пути, который ведет к самоубийственной ядерной войне.

В целом, подчеркивает газета американских трудящихся, внешнеполитический курс Рейгана грозит катастрофическими последствиями для американского народа и всеобщего мира.

Угроза миру и безопасности народов

БУДАПЕШТ, 3 сентября. (ТАСС). С разоблачением реакционной сути внешней политики нынешнего китайского руководства, по-прежнему использующего в качестве официальной идеологии пресловутые идеи Мао Цзэдуна, выступила газета «Непсабадшаг».

Наследники Мао, пишет центральный орган ВСРП, и сегодня верны разработанному им внешнеполитическому курсу, который противопоставил Компартию Китая большинству коммунистических и рабочих партий мира, привел КНР к отходу от социалистического содружества. Если этот курс и претерпел кое-какие изменения, то лишь в сторону дальнейшего усиления антисоветизма, все более яркого проявления великодержавных гегемонистских и экспансионистских амбиций.

«Творчески развивая» концепции Мао, громогласно отказываясь от некоторых из них, слишком дискредитировавших себя, китайские руководители, тем не менее, сохраняют реакционную сущность маоизма.

Анализируя высказывания ряда высокопоставленных китайских деятелей, газета отмечает, что эти заявления наглядно показывают, что нынешние пекинские лидеры не отказались от маоистской концепции «теории трех миров», провозглашенной в свое время Пекином в качестве стратегической основы всей внешнеполитической деятельности. Согласно «модернизированному» варианту этой «теории», Соединенные Штаты возведены теперь в ранг союзников Пекина.

Факт сближения американских и китайских «стратегов», выступающих на антисоветской основе, невозможно отрицать. И этот факт не может не вызвать серьезные опасения прогрессивной международной общественности.

В результате недавнего визита в Пекин государственного секретаря США А. Хейга не только открыта дорога поставкам американского оружия в Китай, но и заключены соглашения, служащие координации стратегических планов двух государств. Сговор пекинских и вашингтонских политиканов становится все более очевидным. С одной стороны, Пекин приветствует подхлестываемую США гонку вооружений, аплодирует решениям о размещении в Западной Европе американских ракет средней дальности и производстве нейтронной бомбы, поддерживает другие «начинания» американского милитаризма. С другой стороны, экспансионистская политика Пекина в отношении стран Юго-Восточной Азии, его подрывная деятельность в Индокитае и многих других районах мира пользуются полным одобрением и поддержкой Вашингтона.

В то же время далеко не во всем взгляды и намерения Китая и США совпадают. Каждый из новоявленных «союзников» стремится использовать другого для достижения своих собственных целей. Однако при всей противоречивости сближение китайского гегемонизма с наиболее агрессивными кругами империализма представляет серьезную угрозу миру и безопасности народов, подчеркивает «Непсабадшаг».

«Белая книга» и ее мрачное содержание

В Японии вышла новая «Белая книга» по вопросам обороны.

Не раз отмечалось, что особенностью нового этапа милитаризации страны, начатого правительством Дз. Судзуки, является неприкрытая антисоветская направленность. Духом антисоветизма буквально пронизан и нынешний доклад, составленный управлением национальной обороны Японии (УНО) и утвержденный кабинетом министров страны. Советский Союз представляется как государство, «наращивающее военную мощь у границ с Японией», читателю навязывается мысль, что «советская угроза усиливается во всех районах земного шара». Делается вывод, что если так будет продолжаться и дальше, то «в скором времени Соединенные Штаты, возможно, не смогут отражать эту угрозу».

Взаимодействию с Соединенными Штатами Америки в докладе отведено значительное место. Отмечается, что недавние контакты на различных уровнях между двумя странами, в том числе переговоры в верхах в мае, «содействовали укреплению взаимопонимания», что в свою очередь должно способствовать усилению «эффективности японо-американского договора и будет содействовать поддержанию безопасности Японии».

И действительно, не успела просохнуть типографская краска на 212 страницах этого документа, как стало известно об очередных японо-американских учениях военно-воздушных сил на севере острова Хонсю. На них отрабатывались совместные групповые действия по нанесению штурмовых ударов и другие задачи. Участвовали 24 истребителя «F-4E», «F-1» японских ВВС и 16 самолетов «F-4» и «F-15» американских частей ВВС, дислоцированных на территории Японии. Как отмечала газета «Акахата», это четвертые совместные японо-американские учения ВВС только за первую половину августа, причем масштабы и сложность отрабатываемых задач постоянно возрастают.

В дальнейшие совместные планы японских и американских вояк посвятила недавно токийская «Майнити». «Уже в текущем финансовом году предусматриваются совместные японо-американские учения для отработки взаимодействия и налаживания системы командования, — писала газета. — В будущем финансовом году пройдут маневры с привлечением воинских подразделений двух стран». Все это — конкретные примеры к той части «Белой книги», где говорится об «изучении двумя странами возможных способов оказания Японией помощи американским вооруженным силам в случае возникновения кризиса на Дальнем Востоке и за пределами самой Японии».

Кстати, впервые вместо концепции отражения «вторжения» противника на японскую территорию, которой раньше спекулировали в целях милитаризации страны, теперь выдвинута идея нанесения удара по «противнику» за ее пределами. Для этого предлагается не только наращивать собственную «военную мускулатуру», устанавливать более тесное сотрудничество с США, но и прилагать «усилия в области обороны в качестве члена западного блока», то есть налаживать связи со странами НАТО.

Больше, чем в предыдущих «Белых книгах», авторы нынешней уделяют внимания критике антивоенных настроений. Заранее стремясь сбить вызванные ее появлением антимилитаристские настроения, составители утверждают, что мнения такого рода основываются на «крайне нереальном и субъективном толковании процессов», происходящих в мире. Но прогрессивная общественность страны рассматривает «Белую книгу» как свидетельство дальнейшего вовлечения Японии в агрессивные планы американской стратегии, направленной на дальнейшее нагнетание напряженности в азиатском регионе.

А. ПОЗИН.
(АПН).

С КАЖДЫМ днем ширится движение западногерманских сторонников мира против размещения на территории их страны новых американских ядерных ракет и нейтронного оружия.

НА СНИМКЕ: «Нет — нейтронной бомбе Рейгана!» — написано на транспаранте этих участников демонстрации, состоявшейся в Дортмунде.

Фотохроника ТАСС.

Обстановка в Иране

ТЕГЕРАН, 3. (ТАСС). Иранский парламент (меджлис) утвердил выдвинутую Временным президентским советом Ирана кандидатуру аятоллы Мохаммеда Резы Махдави-Кяни в качестве премьер-министра страны вместо погибшего при взрыве бомбы премьер-министра М. Дж. Бахонара. Махдави-Кяни занимал пост министра внутренних дел.

Иракские средства массовой информации продолжают сообщать о вооруженных нападениях на представителей властей и духовенства. В иранской столице около своей резиденции был убит видный представитель духовенства Ходжат-Оль-Эслам Табатабаи Язди. Сообщается, что в других городах страны в результате террористических актов погибли несколько «стражей исламской революции» и религиозных деятелей.

К событиям в ЦАР

ЯУНДЕ, 3. (ТАСС). По сообщениям из Банги, военные, пришедшие к власти в Центральноафриканской Республике, создали «военный комитет национального возрождения» во главе с генералом А. Колингба. Он взял на себя функции главы государства и правительства, а также министра обороны. Министром иностранных дел назначен подполковник Ж. Л. Г. Ямбала.

В стране приостановлено действие конституции, запрещены политические партии. Улицы и площади Банги патрулируются военными, государственные учреждения закрыты, магазины не работают.

Плоды свободного воспитания

Международные организации учителей провели исследования причин роста насилия и преступности среди западной молодежи, особенно среди школьников. Полученные данные свидетельствуют о том, что волна преступности и насилия захлестнула страны Запада. Первенство по количеству случаев насилия прочно удерживают за собой США. Согласно статистике, около шести процентов преподавателей американских вузов и учителей общеобразовательных школ ежегодно подвергаются нападению со стороны своих воспитанников.

Исследования известных психологов говорят о том, что корни этих негативных явлений находятся, кроме всего прочего, в семьях, где господствует так называемая система свободного воспитания. Многие родители разрешают своим детям смотреть телевизионные фильмы, проповедующие насилие, читать книги и журналы с подробными описаниями способов преступлений, в которых сами преступники изображаются как смелые, презирающие смерть герои. Неудивительно, что многие молодые люди, да и дети считают гангстеров образцом для подражания.

Основным источником распространения заразы насилия являются Соединенные Штаты. В северных странах Европы, особенно в Швеции и Финляндии, власти вынуждены были усилить цензуру узкопленочных фильмов (многие из них — чистая порнография), вестернов, бульварной литературы, завозимых из-за океана. Чтобы хоть как-то оградить себя от волны насилия, западное общество усиливает полицейские органы, прибегает к ужесточению режима в тюрьмах. Но эти меры не могут остановить рост насилия.

Поэтому американский пастор Дуайт Уайнер предложил пресекать тягу к преступлениям еще в детском возрасте с помощью... электрического стула. Для своей приходской школы пастор приобрел электрический стул, на который рекомендовал сажать для острастки на одну минуту ребят, совершивших проступки.

В дни моего детства технический уровень не позволял додуматься до таких методов воспитания. Если в те годы хотели ребенка наказать, то поступали просто: оголяли место пониже спины, прочность которого испытывали затем либо мать, либо отец березовым прутом.

Во всяком случае березовый прут, по-моему все-таки лучше сидения на электрическом стуле, хотя бы и понарошку. Ведь так, пожалуй, дело дойдет до того, что привыкнут к электрическому стулу. Выход, мне кажется, в том, чтобы строго наказывать родителей, позволяющих своим детям смотреть кинофильмы и читать книги, пропагандирующие насилие и зло. Не мешало бы также предавать суду издателей и авторов этой низкопробной продукции.

Мартти ЛАРНИ,
финский писатель.
(АПН).

ТВ

4. ПЯТНИЦА

I ПРОГРАММА. **Передачи ЦТ.** 8.00 «Время». 8.40 Утренняя гимнастика. 9.05 «Творчество юных». 9.35 «Структура момента». Художественный телефильм. 1 и 2-я серии. 11.45 Новости. **Перерыв до 14.10.** 14.15 Новости. 14.35 Программа документальных телефильмов. 15.15 «Лети, наша песня!». 16.00 «Дела московского комсомола». 16.30 В гостях у сказки. «Новые приключения муравья и блохи». Премьера художественного телефильма. 1-я серия. 18.00 «Поэзия» С. Островой. **Кемерово.** 18.30 «День за днем» **Передачи ЦТ.** 18.45 «Сегодня в мире». 19.00 Международный турнир по хоккею. «Кубок Канады» Сборная Швеции — сборная СССР. 21.00 «Время». 21.35 «Этот чудесный мир». Премьера фильма-концерта. 22.15 «Сегодня в мире». 22.30 «Мелодии и ритмы зарубежной эстрады» 23.15—23.55 Спортивная программа. Чемпионат мира по велосипедному спорту. Трек. Чемпионат мира по дзюдо. II ПРОГРАММА. **Передачи ЦТ.** 12.00 «Хлеб-соль...» Документальный фильм. 12.10 «Образ коммуниста в советском изобразительном искусстве». 12.40 География. 5-й класс. «Из истории географических открытий». 13.10 А. М. Горький. «Ранние рассказы». 14.00 Природоведение. «Ориентирование на местности» 14.20 Писатели о В. И. Ленине Рассказывает Б. Катаев. Экран—учителю. 14.45 История. 8-й класс. «Кромвель и уравнители». 15.10 История. 7-й класс. «Древнейшие государства на территории нашей Родины». 15.40 «Портрет с парашютом». Документальный телефильм. **Перерыв до 18.00 Кемерово.** 18.00 «К звездам». Документальный телефильм. 18.15 «В помощь школе». Анализ результатов вступительных экзаменов в вузы. Математика. 19.15 Киножурнал 19.25 • «В нашей картинной галерее». Русское декоративно-прикладное искусство XVII—XX веков. Передача 2-я. **Передачи ЦТ.** 20.00 «Спокойной ночи, малыши!». **Кемерово.** 20.15 • У нас в гостях артистка театра и кино В. Алентова. **Передачи ЦТ.** 21.00 «Время». 21.35 «Одни среди волков». Художественный телефильм. 3-я серия. 23.00—00.05 Чемпионат СССР по футболу. «Торпедо» — ЦСКА.

7 СЕНТЯБРЯ, ПОНЕДЕЛЬНИК

I ПРОГРАММА. **Передачи ЦТ.** 8.00 «Время». 8.40 Утренняя гимнастика. 9.05 «Лети, наша песня!». 9.50 Фильм — детям. «Откуда вода течет». 10.35 «В мире животных». 11.35 Новости. **Перерыв до 14.10.** 14.15 Новости. 14.35 «Твой труд — твоя высота». Кинопрограмма. 15.40 Выступление духового оркестра Государственного академического Большого театра Союза ССР. 16.10 «Мамина школа». 16.40 «Песни гор». Фильм-концерт. 17.10 Чемпионат Европы по водным видам спорта. 17.25 «Чему и как учат в ПТУ». О подготовке механизаторов и животноводов в Молдавии. 17.55 «В каждом рисунке — солнце». 18.10 К национальному празднику Бразилии — Дню провозглашения независимости. «Творчество народов мира». Народное искусство Бразилии. **Кемерово.** 18.30 «День за днем». Информационная программа. **Передачи ЦТ.** 18.50 Г. Тельман. Соната для гобоя и клавесина. 19.00 Решения XXVI съезда КПСС — в жизнь. 19.30 Г. Доницетти. «Лючия ди Ламмермур». Премьера фильма-оперы. 21.00 «Время». 21.35 «Веселые ребята», Молодежная программа. 22.40 «Сегодня в мире». 22.55—23.45 Кубок мира по легкой атлетике. II ПРОГРАММА. **Передачи ЦТ.** 12.00 «Земля тургеневская». Документальный телефильм. 12.10 «Жизнь науки». 12.40 В. И. Ленин. «Партийная организация и партийная литература». 13.10 «Этот магнитный, магнитный мир». Научно-популярный фильм. 13.20 Ж. Верн. Страницы жизни и творчества. Экран — учителю. 14.05 Основы Советского государства и права. 8-й класс. «Право и мораль в социалистическом обществе». 14.35 Общая биология. 9-й класс. «История эволюционных идей». 15.05 «Драматургия и театр». 15.50 «День республики, весна». Документальный телефильм. **Перерыв до 18.00. Кемерово.** 18.00 «Твое призвание». «Первое дело жизни». Документальные телефильмы. 19.00 • Концерт мастеров искусств Ленинграда. **Передачи ЦТ.** 20.00 «Спокойной ночи, малыши!». **Кемерово.** 20.15 «Ледник Абрамова». Документальный телефильм. 20.30 цв. «Встречи с поэзией». Г. Лорка. **Передачи ЦТ.** 21. «Время». 21.35 «Одни среди волков». Многосерийный художественный телефильм. (Болгария). 1-я серия. 22.50—23.25 Чемпионат Европы по водным видам спорта.

8 СЕНТЯБРЯ, ВТОРНИК

I ПРОГРАММА. **Передачи ЦТ.** 8.00 «Время». 8.40 Утренняя гимнастика. 9.05 Л. Кассиль. «Кондуит и Швамбрания». 10.00 Г. Доницетти. «Лючия ди Ламмермур». Фильм-опера. 11.30 «Песня дерева». Документальный телефильм. 11.40 Новости. **Перерыв до 14.10.** 14.15 Новости. 14.35 Программа документальных фильмов. 15.25 «Народные мелодии». 15.40 «Делай с нами, делай, как мы, делай лучше нас». Передача из ГДР. 16.40 Д. Шостакович. Поэма «Казнь Степана Разина». 17.10 Чемпионат Европы по водным видам спорта. 17.25 «Звездочет». Телевизионный журнал. 18.10 Выступление артистов Корейской Народно-Демократической Республики. **Кемерово.** 18.30 «День за днем». **Передачи ЦТ.** 18.45 «Сегодня в мире». 19.00 Международный турнир по хоккею. «Кубок Канады». Сборная Финляндии — сборная СССР. 21.00 «Время». 21.35 «Кубок Канады». Сборная Канады — сборная Швеции. 3-й период. 22.15 «Сегодня в мире». 22.30 Концерт народной артистки СССР И. Богачевой. **Кемерово.** 23.30— 23.45 «Главная забота дня». О ходе сельскохозяйственных работ. II ПРОГРАММА. **Передачи ЦТ.** 12.00 «Томские узоры». Научно-популярный фильм. 12.10 «Шахматная школа». Борьба за шахматную корону. Передача 2-я. 12.40 Ботаника. 5-й класс. «Значение растений». 13.00 А. М. Горький. «В людях», «Мои университеты». Экран — учителю. 13.45 География. 7-й класс. «Географическое положение и границы СССР». 14.15 Былины. 5-й класс. 14.50 «Учителю — урок музыки». 2-й класс. Передача 1-я. 15.50 «Норильск». Документальный фильм. **Перерыв до 18.00. Кемерово.** 18.00 «Старые воробьи». Художественный телефильм. 19.05 «Поет Мери Накашидзе». Фильм-концерт. 19.30 «По дорогам идут машины». **Передачи ЦТ.** 20.00 «Спокойной ночи, малыши!». **Кемерово.** 20.15 «Поет народная артистка СССР Мария Биешу». Фильм-концерт. **Передачи ЦТ.** 21.00 «Время». 21.35— — 22.55 «Одни среди волков». Художественный телефильм. 2-я серия.

9 СЕНТЯБРЯ, СРЕДА

I ПРОГРАММА. **Передачи ЦТ.** 8.00 «Время». 8.40 Утренняя гимнастика. 9.05 Программа мультфильмов. 9.35 Встреча юного телезрителя. «Орлёнок» с учительницей школы № 397 г. Москвы Л. М. Чистяковой. 10.35 «Клуб кинопутешествий». 11.35 Новости. **Перерыв до 14.10.** 14.15 Новости. 14.35 Программа документальных телефильмов. 15.25 К. Хачатурян. Соната для виолончели и фортепиано. 15.45 «Отзовитесь, горнисты!». **Кемерово.** 16.15 «Школа животноводов». Занятие 14-е. «Организация труда и лечебно-профилактической работы в животноводстве». **Передачи ЦТ.** 16.45 «Адреса молодых». **Кемерово.** 17.45 «Всекузбасский рейд экономии». О подготовке к зиме в г. Ленинске-Кузнецком. **Передачи ЦТ.** 18.15 «Веселые нотки». **Кемерово.** 18.30 «День за днем». **Передачи ЦТ.** 18.45 «Сегодня в мире». 19.00 К национальному празднику болгарского народа — Дню свободы. Программа телевидения Народной Республики Болгарии. 21.00 «Время». 21.35 «Свешников». Премьера документального телефильма. 22.20 «Сегодня в мире». 22.35 —23.10 Литературные чтения. О. К. Уайльд. «Преданный друг». II ПРОГРАММА. **Передачи ЦТ.** 12.00 «Под крышами старого Таллина». Научно-популярный фильм. 12.10 «Для вас, родители». 12.40 Общая биология. 9-й класс. «Значение биологии в народном хозяйстве». Экран—учителю. 13.55 Зоология. 7-й класс. «Членистоногие». 14.20 Музыка. 4-й класс. Опера Н. А. Римского-Корсакова «Сказка о царе Салтане». 14.50 Демьян Бедный — певец революции. 15.45 «Солнечные плоды». Документальный телефильм. 16.15 «Русская речь». **Перерыв до 17.45.** 17.45 «Жизнь науки». **Кемерово.** 18.15 «Спасенное детство». «Трудный путь». Телефильмы. 18.30 • «В помощь школе». Анализ результатов вступительных экзаменов в вузы. Математика. 19.15 Киножурнал 19.25 • «В нашей картинной галерее». Русское декоративно-прикладное искусство XVII—XX веков. Передача 2-я. **Передачи ЦТ.** 20.00 «Спокойной ночи, малыши!». **Кемерово.** 20.15 • У нас в гостях артистка театра и кино В. Алентова. **Передачи ЦТ.** 21.00 «Время». 21.35 «Одни среди волков». Художественный телефильм. 3-я серия. 23.00—00.05 Чемпионат СССР по футболу. «Торпедо» — ЦСКА.

10 СЕНТЯБРЯ, ЧЕТВЕРГ

I ПРОГРАММА. **Передачи ЦТ.** 8.00 «Время». 8.40 Утренняя гимнастика. 9.05 «Отзовитесь, горнисты!». 9.35 «Экзамены некстати». Художественный фильм. 10.45 Выступление танцевальных фольклорных ансамблей РСФСР. 11.35 Новости. **Перерыв до 14.10.** 14.15 Новости. 14.35 «Человек на земле». Кинопрограмма. 15.25 «Шахматная школа». 15.55 «Маэстро Тийт Куузик в театре «Эстония». Музыкальный телефильм. 16.25 «Наставник». Телевизионный журнал. 16.55 Чемпионат Европы по водным видам спорта. 17.10 Концерт. 17.45 «Передовой опыт — всенародное достояние». 18.15 Мультфильм. **Кемерово.** 18.30 «День за днем». **Передачи ЦТ.** 18.45 «Сегодня в мире». 19.00 Международный турнир по хоккею. «Кубок Канады». Сборная Канады — сборная СССР. 21.00 «Время». 21.35 Отборочный матч чемпионата мира по футболу. Сборная ЧССР — сборная Уэльса. 22.20 «Сегодня в мире». 22.35—23.55 Чемпионат СССР по боксу. Финал. II ПРОГРАММА. **Передачи ЦТ.** 12.00 «Дирижер матча». Документальный телефильм. 12.10 «Наш сад». 12.40 Музыка. 6-й класс. «Композитор-сказочник Н. А. Римский-Корсаков. 13.10 «Школа и творчество». Передача 2-я. Экран—учителю. 13.40 «Слово о полку Игореве» и русская культура. 8-й класс. 14.10 «Природоведение. 2-й класс. «Приметы осени». 14.30 «Как Иванушка-дурачок за чудом ходил». Художественный фильм с субтитрами. 15.50 «Отговорила роща золотая...». Документальный телефильм. **Перерыв до 18.00. Кемерово.** 18.00 «Крылатые моряки». Документальный телефильм. 18.30 «Выстрел». Короткометражный художественный телефильм. 19.00 «Девичьи перепевы». Фильм-концерт. 19.30 «Всекузбасский рейд экономии». От поля до прилавка. **Передачи ЦТ.** 20.00 «Спокойной ночи, малыши!». **Кемерово.** 20.15 • «Факт и комментарий». 20.45 «Генерал Сабир Рахимов». Документальный телефильм. **Передачи ЦТ.** 21.00 «Время». 21.35 «Одни среди волков». Художественный телефильм. 4-я серия. **Кемерово.** 22.50—23.05 «Главная забота дня». О ходе сельскохозяйственных работ.

11 СЕНТЯБРЯ, ПЯТНИЦА

I ПРОГРАММА. **Передачи ЦТ.** 8.00 «Время». 8.40 Утренняя гимнастика. 9.05 «Творчество юных». 9.35 «Ветер надежды». Художественный фильм. 10.50 Программа документальных фильмов. 11.45 Новости. **Перерыв до 14.10.** 14.15 Новости. 14.35 Программа научно-популярных фильмов. 15.40 Играет лауреат II Всероссийского конкурса исполнителей на народных инструментах А. Занкин (баян). 16.15 «Москва и москвичи». 16.45 «Знаешь ли ты закон?». Беседы о праве. 17.15 «Вместе дружная семья». 17.45 «Содружество». Телевизионный журнал. 18.15 Стихи—детям. **Кемерово.** 18.30 «День за днем». **Передачи ЦТ.** 18.45 «Сегодня в мире». 19.00 «Звучит арфа». Фильм-концерт. 19.10 «На полях страны». Об организации перевозок хлеба в Казахстане. 19.25 «Всем — спасибо». Премьера художественного телефильм. 21.00 «Время». 21.35 «Мастера искусств». Софико Чиаурели. 22.50 «Сегодня в мире». 23.05—24.00 «Мелодии и ритмы зарубежной эстрады». II ПРОГРАММА. **Передачи ЦТ.** 12.00 «Есть под Ленинградом Тарасово». Научно-популярный фильм. 12.10 Поэзия Мустая Карима. 12.40 История. 7-й класс. «Древнейшие государства на территории нашей Родины». 13.10 «Звездочет». Экран—учителю. 13.55 А. С. Пушкин. «Капитанская дочка». 7-й класс. 14.25 История. 4-й класс. «Ледовое побоище». 14.50 «Писатели о В. И. Ленине». Рассказывает М. Прилежаева. 15.20 «Искусство Древней Руси». Передача 1-я. 15.50 «Войди в мой сад». Документальный телефильм. **Перерыв до 18.00. Кемерово.** 18.00 «Директор». «С якоря сниматься». Документальные телефильмы. 18.50 «Интродукция». Музыкальный телефильм. 19.10 • У нас в гостях писатели Ленинграда. 19.55 Киножурнал. **Передачи ЦТ.** 20.00 «Спокойной ночи, малыши!». **Кемерово.** 20.15 • Спортивная передача. 20.45 «Подвиг каждый день». Документальный телефильм. **Передачи ЦТ.** 21.00 «Время». 21.35 —23.15 «Одни среди волков». Художественный телефильм. 5-я серия.

12 СЕНТЯБРЯ, СУББОТА

I ПРОГРАММА. **Передачи ЦТ.** 8.00 «Время». 8.40 Утренняя гимнастика. 9.00 «АБВГДейка». 9.30 «Для вас, родители». 10.00 «Больше хороших товаров». 10.30 «Рассказы о художниках». Народный художник СССР А. Герасимов. 11.00 37-й тираж «Спортлото». 11.10 «Радуга». IV Международный фестиваль телевизионных программ народного творчества. «Песни Эфиопии». 11.50 Стихи В. Маяковского. 12.25 Поет народная артистка СССР М. Мордасова. 13.10 «Очевидное — невероятное». 14.15 «Сегодня в мире». 14.30 Международный турнир по хоккею. «Кубок Канады». Полуфинал. 16.30 К 45-летию выхода на экран художественного фильма «Семеро смелых». 18.00 Беседа политического обозревателя Ю. А. Летунова. **18.30—18.45 Перерыв.** 18.45 Мультфильм. 19.00 Международный турнир по хоккею. «Кубок Канады». Полуфинал. 21.00 «Время». 21.35 «Встреча с Раймондом Паулсом». Музыкальная программа. 22.50 Чемпионат Европы по водным видам спорта. 23.20—23.30 Новости. II ПРОГРАММА. **Кемерово.** 10.00 Для детей. «Трава желания». Фильм-спектакль 1 и 2-я серии. 11.05 «Драма». «Последняя охота». Короткометражные художественные телефильмы. 12.05 • У нас в гостях композитор Владислав Успенский. 12.55 «Злая судьба». Художественный телефильм. **Передачи ЦТ.** 14.20 «Последней весною...». Фильм-концерт. 14.45 «Подвиг». К 40-летию советской гвардии. 15.15 «Что? Где? Когда?». Телевизионная викторина. 16.15 Фильм-концерт. 16.45 Чемпионат Европы по водным видам спорта. 17.00 А. Н. Островский, Н. Я Соловьев. «Светит да не греет». Фильм-спектакль Государственного академического Малого театра Союза ССР. 19.30 «Музыкальный киоск». 20.00 «Спокойной ночи, малыши!». «Дюймовочка». Передача 1-я. 20.15 «Здоровье». Научно-популярная программа. 21.00 «Время». 21.35—23.55 «Хочу понять». Художественный телефильм. 1 и 2-я серии.

ГАСТРОЛИ КРАСНОЯРСКОГО ТЕАТРА ЮНОГО ЗРИТЕЛЯ им. ЛЕНИНСКОГО КОМСОМОЛА (в помещении театра оперетты) ТИМУР ПРОТИВ КВАКИНА. Начало в 18 час. 5 сентября. СНЕЖНАЯ КОРОЛЕВА. Начало в 10 час. НЕ ГРУСТИ, ШИШОК — в 19 час. 30 мин.

ФИЛАРМОНИЯ

Большой концертный зал. ЛЕНИНГРАДСКИЙ ЭСТРАДНЫЙ АНСАМБЛЬ МИНИАТЮР С КУКЛАМИ «ОЗОРНОЕ РЕВЮ» под руководством и при участии заслуженного деятеля искусств РСФСР ЕФИМА ЛЕВИНСОНА. Начало в 18 час. 30 мин. и 21 час.

ДОМ КИНО «МОСКВА». **Большой зал.** Новый остроприключенческий цветной широкоформатный художественный фильм ПОСЛЕДНЯЯ ОХОТА (10, 12-20, 14, 15-40, 17-20, 21-40). ЧЕРЕЗ ТЕРНИИ К ЗВЕЗДАМ, две серии (19). **Малый зал.** Хроникальный фильм СОТВОРЕНИЕ ХЛЕБА (11-30, 15, 18-30). Художественный фильм МОЙ ПАПА — ИДЕАЛИСТ (9-30, 13, 16-30, 20, 21-40).

«ЮБИЛЕЙНЫЙ». Фильм-сказка ТАРО — СЫН ДРАКОНА (10). Широкоформатный художественный фильм ЧЕРЕЗ ТЕРНИИ К ЗВЕЗДАМ, две серии (12, 18). Цветной художественный фильм МОСКВА СЛЕЗАМ НЕ ВЕРИТ, две серии (15, 20-50).

«КОСМОС». ЗВОНЯТ, ОТКРОЙТЕ ДВЕРЬ (10 — для детей). Новый цветной художественный фильм РАССЛЕДОВАНИЕ (12, 14, 16, 18, 20, 21-40). Новый художественный фильм КТО ЗАПЛАТИТ ЗА УДАЧУ? (9, 11, 13, 15, 17, 19, 21).

«ПИОНЕР». ХОЧУ, ЧТОБ ОН ПРИШЕЛ (10, 11-40, 13-20, 15-10). У ЧЕРТОВА ЛОГОВА (17, 19, 21).

«АНТОШКА». ВЕРНИТЕ РЕКСА (10, 11-30, 13, 14-30, 16, 17-30, 19).

«ОКТЯБРЬ». КОНТРОЛЬНАЯ ПОЛОСА (12, 15, 17, 19, 21).

«МЕТАЛЛУРГ». СОЮЗ ПЛЕМЕНИ ИРОКЕЗОВ (14). СЛУЖЕБНЫЙ РОМАН, две серии (16, 19).

«ПРОГРЕСС». ЗОЛОТОЙ КЛЮЧИК (10, 14). 6000 КИЛОМЕТРОВ СТРАХА (11-30, 16, 17-50, 19-30, 21-30).

«ЛУЧ». Киносборник мультфильмов ЛЕБЕДИ НЕПРЯДЫ (13). ЭМИССАР ЗАГРАНИЧНОГО ЦЕНТРА, две серии (14-30, 17-10, 20-10).

«КОМСОМОЛЕЦ». ПО ВОЛЧЬЕМУ СЛЕДУ (15). НЕЗНАКОМКА, две серии (17, 20).

ДК СТРОИТЕЛЕЙ. ЛАРЕЦ МАРИИ МЕДИЧИ (17, 19, 20-40).

ДК имени 50-летия ОКТЯБРЯ. БЕЗДНА, две серии (10, 13, 16, 18-30, 21).

ДК ШАХТЕРОВ. ПОДСТАВНАЯ ЖЕНА, две серии (14, 16-40, 19-20).

ДК ПРОИЗВОДСТВЕННОГО ОБЪЕДИНЕНИЯ «АЗОТ». ВРАТАРЬ (16, 18, 20).

ДК КОКСОХИМЗАВОДА. ПРОКАЖЕННАЯ (17-15, 19, 20-30).

КЛУБ ГРЭС. СИЦИЛИАНСКАЯ ЗАЩИТА (17-15, 19, 21).

Коллективы Всесоюзного промышленного объединения «Кузбассуголь» и производственного объединения «Северокузбассуголь» глубоко скорбят по поводу безвременной кончины заместителя главного инженера по капитальному строительству объединения «Северокузбассуголь»

ВОЯННИКАНИСА
Николая Вячеславовича

и выражают искреннее соболезнование родным и близким покойного.

Управление внутренних дел Кемеровского горисполкома извещает о безвременной кончине сотрудника УВД, кандидата в члены КПСС

НОХРИНА
Николая Александровича

и выражает глубокое соболезнование родным и близким покойного.

ДИАЛОГ СО СЛУШАТЕЛЯМИ

Дни искусства Ленинграда в Кузбассе • 1981

Хотя официально Дни культуры и искусства Ленинграда в Кузбассе завершены и большинство их участников вернулись в родной город, ряд коллективов и исполнителей еще находятся в Кузбассе и продолжают выступления.

В Большом зале Кемеровской филармонии состоялись авторские вечера композиторов — народного артиста СССР Андрея Петрова и заслуженного деятеля искусств РСФСР Вениамина Баснера.

Они вызвали большой интерес любителей музыки, шли при переполненных залах и превращались в оживленный диалог создателей музыки и слушателей ее — так чутка реакция и на музыку, и на ее исполнение.

На этих вечерах звучали песни, музыка из кинофильмов и к театральным постановкам. Большое впечатление на присутствующих произвело исполнение музыки А. Петрова к спектаклю «Тиль Уленшпигель». Люди шли за кулисы, чтобы сказать спасибо композитору и музыкантам.

В концертах приняли участие Ленинградский концертный оркестр под управлением заслуженного деятеля искусств РСФСР Анатолия Бадхена, большая группа певцов — заслуженные артисты РСФСР Людмила Сенчина и Александр Хочинский, лауреаты конкурсов эстрады Любовь Исаева, Павел Кравецкий, Елена Дриацкая, Наталья Частухина, Станислав Борисов, артист Ленинградского театра юных зрителей Виталий Гальперин.

А затем состоялись концерты заслуженного артиста РСФСР Бела Бенцианова. А в эти дни кемеровчане с интересом знакомились с очень своеобразным коллективом — Ленинградским эстрадным ансамблем миниатюр «Озорное ревю» под руководством и при участии заслуженного деятеля искусств РСФСР Ефима Левинсона.

А. АЛЕШИНА.

Фотохроника фестиваля «Зори Кузбасса».

НА СНИМКАХ: поет народный артист СССР Борис Штоколов, Русским народным оркестром дирижирует Владимир Попов; заслуженная артистка РСФСР Людмила Сенчина; финал авторского концерта заслуженного деятеля искусств РСФСР Вениамина Баснера. За дирижерским пультом композитор.

Фото **В. Грызыхина.**

г. Кемерово.

НА РИНГЕ — ЛАЙКИ

Накануне открытия осеннего сезона в областном центре состоялась традиционная выставка охотничьих собак.

В десятый раз проводит выставку областное общество охотников и рыболовов. И если в начале лишь у некоторых охотников были чистокровные собаки, отвечающие всем требованиям породы, то на этот раз судьям-кинологам пришлось немало потрудиться, чтобы определить чемпионов. И это понятно. Почти все четвероногие участники выставки были с именитыми родословными, в которых то и дело встречались высшие оценки. О рабочих качествах говорили многочисленные полевые дипломы, золотые награды, завоеванные на различных состязаниях.

Особенно сильной была конкуренция среди лаек. Известно: добрая лайка — надежный помощник охотника. Она и белку выследит в густоте еловых ветвей, и от медведя, если доведется, защитит.

Приятно отметить, что наши любители немало внимания уделяют созданию чистопородной линии гончих собак. Крепкий, как сбитень, гончак— само совершенство природы. Ни жиринки лишней, шерсть короткая, жесткая, вся словно зализанная. И каждый мускул виден четко.

Гончак — работяга. Иной умчится по горячему следу лисицы-огневки и будет гоняться за ней до тех пор, пока та не юркнет в глубокую нору или на одном из кругов не попадет под точный выстрел охотника. Кто хоть раз был свидетелем работы гончих собак, тот наверняка полюбил этих неуемных охотников за зверем.

Были на выставке собаки других пород. Среди них терьеры — специалисты лазать в тесные норы лис; спаниели — утятники; легавые — улавливающие едва слышимый запах затаившегося в росной траве краснобрового косача.

И хотя у каждого владельца собаки в душе теплилась надежда, что именно его четвероногий помощник будет лучшим среди конкурентов, все с почтением слушали мнение главного судьи выставки А. А. Сосунова из Новосибирска. Он — один из немногих специалистов, имеющий звание эксперта-кинолога всесоюзной категории. Потому его оценки качества каждой собаки принимались безропотно.

А больше всех радовался на ринге новокузнечанин В. П. Помыткин, Тайга которого была признана лучшей среди лаек. Призовые места заняли Соболь кемеровчанина В. П. Белоусова и Янка А. И. Прокудина из Осинников.

В командном зачете победу одержали собаководы Новокузнецкого городского общества охотников и рыболовов.

Н. ЕГОРОВ,
эксперт-кинолог.

г. Кемерово.

Читатель откликнулся

ПРОИЗВОДИМ, ЧТОБЫ ТЕРЯТЬ?

Прочитала письмо М. Кирштейн-Илиндеевой «Все имеет цену», опубликованное в «Кузбассе» 2 августа 1981 года. Нельзя сказать, чтобы автор открыла что-то новое, но любопытно все-таки мнение человека, живущего по законам капиталистического мира. Мы сейчас много говорим об экономии, об умении по-хозяйски расходовать то, что имеем. Но пора бы от слов переходить к делу.

Вот, к примеру, слышала хлесткое сравнение: сегодня три электростанции мощностью Братской ГЭС требуются для освещения подъездов в ночное время. С другой стороны, в Венгрии, других соцстранах освещение подъездов регулируется с помощью фотоэлементов (рассвело—лампочки автоматически отключаются, стемнело — включаются) и реле (открыл дверь — свет горит три минуты, успеешь подняться на нужный этаж). Есть подобный опыт у нас в стране, в нашей области? Или опять мудрые экономисты подсчитали, что сэкономленные затраты значительны, значит, будем производить электроэнергию и... транжирить?

Или вот еще проблема. (В скобках хочу заметить, не слишком ли много у нас появилось так называемых проблем, решение которых откладывается на годы. А дело все в том, что нужно подумать). Каждая газета, да и наш «Кузбасс» частенько пишут о том, что необходимо беречь каждый ломоть хлеба. Какого труда стоит селянам вырастить из зернышка полновесный колос! Недаром уборку урожая сравнивают с битвой, битвой за хлеб. Красивые и правильные слова. А на деле? Надкусанные булочки валяются на тротуарах, в столовых недоеденный хлеб собирают бачками, ведра с пищевыми отходами, где большей частью хлеб, шеренгами стоят чуть ли не в каждом дворе. Нашли выход — использовать эти отходы на корм скоту. Делать отходы, по моему глубокому убеждению, безнравственно. Что мы воспитаем в детях? Уверенность в правильности таких действий: мол, не пропадает хлеб, идет на благо?

Слышала мнение: все это от дешевизны. Стоила бы буханка два рубля, тогда... Нет и нет! Наше умение разбрасывать беспредельно, дело в культуре и в возможности использовать продукт. Поясню свою мысль. Берет человек булку хлеба, хотя обошелся бы половиной. Но он не привык покупать кусочки. А если сделать фасовку не 800, а 500, 300 граммов? На хлебозаводе форм нет? Пора бы уже и иметь. Тем более, что сейчас предприятия хлебопекарной промышленности обязаны увеличить выпечку хлеба среднего и мелкого развеса.

Далее, хранение. Общеизвестно, что в металлической хлебнице, производство которой благополучно освоили предприятия, хлеб плесневеет через сутки—двое. Выступал по телевидению московский хлебопек и с возмущением говорил об этих неоправдавших надежд хлебницах, предложил выход: делать их деревянными. А может, действительно правы шведские хозяйки, которые хранят хлеб в холодильнике? Кто даст рекомендации — медики, хлебопеки, кто научит нас правильно хранить хлеб? Ведь редкая женщина берет за правило каждый день ходить в булочную (у нас не так много времени остается на семью, чтобы позволить такую роскошь). А одними лозунгами мы не разбогатеем.

В этом случае, как ни в каком другом, необходима конкретная и целенаправленная пропаганда. Предположим, комсомольская организация, народный контроль (да мало ли у нас общественных организаций) поинтересовались в заводской столовой, много ли хлеба идет в отходы. И тогда в цехах повести разговор о сохранности этого жизненно важного продукта, опять же опираясь на конкретные факты.

Или агитплощадки. Разумеется, нужны здесь выступления лекторов - международников, юристов, но где же, как не на агитплощадке, обсудить этот вопрос вопросов — как сберечь продукт, использовать его до последней крошки? Пусть выступят сборщики пищевых отходов и скажут, что подчас находится в ведрах с надписью «пищевые отходы». А встречаются там осколки посуды, пробки, крышки, окурки и большая часть отходов — обезображенные, размокшие, плесневелые куски хлеба. Думается, такое мероприятие никого не оставит равнодушным...

И еще одной мыслью мне бы хотелось поделиться. Моя дочь носит платье максимум год. Вещь добротная, но коротко стало платьице. Задумывались ли модельеры, швейники над этим? Выход прост: прошить по подолу сквозную складку или подвернуть подол с запасом. Подросла девочка за лето— отпустить, и еще год — полтора прослужит вещь. Но, очевидно, швейникам такая операция невыгодна —не будут в магазинах мгновенно расходиться платьица любых фасонов и расцветок, даже самых грубых и неприглядных. А мы, покупатели, так мечтаем о возможности выбора.

Вот такими мыслями хотела я поделиться с читателями и, если возможно, получить ответы от компетентных товарищей на этот счет. Только так — критически подходя к своим действиям, мы сможем назвать нашу экономику экономной.

З. ВОЛКОВА,
сотрудник Кемеровского областного краеведческого музея.

г. Кемерово.

ПРАЗДНИК ПЕРВОКУРСНИКОВ

Первый день студенческой жизни должен стать ярким, запоминающимся. Вот почему посвящение в студенты давно стало в вузах Кузбасса традиционным праздником. Но традиции не означают единообразия. У каждого института есть свои ритуалы, свои действующие лица озорного и веселого представления, великодушно покровительствующие первокурсникам. Добродушно посмеиваясь, они поучают, советуют, предостерегают, вручают студенческие билеты и зачетные книжки. Так было и в этом году.

А потом все первокурсники кемеровских институтов пришли на митинг на площадь Советов. Председатель совета ректоров вузов Кузбасса, ректор КузПИ М. С. Сафохин поздравил новых хозяев аудиторий, читальных залов и лабораторий с началом первого учебного семестра, пожелал удач в освоении знаний.

Нынче на первом курсе во всех вузах Кузбасса будут учиться шесть с половиной тысяч человек.

И. ЯКОВЛЕВА.

г. Кемерово.

В мире интересного

ПРИРУЧЕННЫЕ ГЛУХАРИ

Специалисты Дарвинского государственного заповедника Калининской области разработали технологию клеточного выращивания глухарей для дальнейшего расселения этих птиц в охотничьих угодьях.

Когда-то глухарь считался одной из наиболее многочисленных и распространенных промысловых птиц России. Но сейчас он встречается все реже и реже: бесконтрольный отстрел и браконьерство в прошлом, вырубка токовищ этой птицы и массированное вторжение в леса (другим словом это не назовешь) грибников, туристов, да и просто отдыхающих заставили глухаря (кстати, как и многих других зверей и птиц) покидать исконные места обитания и искать новые тихие уголки. Их же становится все меньше. Но ученые и охотоведы верят, что эта древняя птица вновь расселится в наших лесах. Среди них и директор Дарвинского государственного заповедника В. Молев.«

— Не сомневаюсь, — говорит В. Молев, — что в будущем глухарь из редкой птицы станет обычным обитателем наших лесов. Для этого наш коллектив проводит большую работу. На центральной усадьбе заповедника глухари содержатся в вольерах. Эти необычайно осторожные птицы совершенно не боятся человека: с каким-то любопытством поглядывают на вас блестящими бусинками глаз, не спеша поклевывая корм. Здесь, в вольерах, они токуют, здесь выводят птенцов, которых впоследствии мы выпускаем на волю.

Радуют достижения сотрудников заповедника в «домашнем» содержании этих птиц. Глухари здоровы, имеют нормальный вес. Самки обладают хорошей яйценоскостью, причем она постоянно повышается. Так, в 1979 году от каждой из них получено по девять яиц, тогда как в лесу они откладывают по шесть.

— Успехи уже налицо, — говорит В. Молев. — Мы освоили технологию разведения глухарей в неволе. Но это пока эксперимент. В перспективе планируем перейти к промышленному разведению.

А. ВАЛЕНТЕЙ,
А. КАЛЕДИН.
(ТАСС).

ПОДАРОК ДЕТЯМ

Отличный подарок преподнесли строители СУ-1 маленьким жителям Юрги: открылся детский комбинат № 33 «Дельфинчик» машиностроительного завода.

Этот комбинат способен принять 320 малышей. Светлые просторные игровые и спальные комнаты, удобная планировка — все это делает сад уютным, «домашним».

Проектировщики пошли навстречу работникам машзавода: по их просьбе в детском комбинате двухэтажная кухня, построен второй зал. Но главное чудо — первый в городе детский плавательный бассейн.

Я. АТУЧИН.

г. Юрга.

Легкая атлетика

С ветром наперегонки

Двенадцатый раз в Новокузнецке состоялся двадцатикилометровый пробег, посвященный памяти одного из сильнейших легкоатлетов Сибири Бориса Шабалина, который был сам инициатором этого легкоатлетического соревнования.

Шесть раз он выходил на старт пробега, дважды становился его победителем. А вот в седьмой раз не удалось — Борис трагически погиб.

С каждым годом растет география и популярность этих состязаний. Начинали только новокузнечане, потом присоединились спортсмены из других городов Кузбасса. Теперь же вместе с представителями Кемеровской области стартуют легкоатлеты многих городов Российской Федерации. В этом году, например, в состязаниях приняли участие около пятидесяти спортсменов. Причем наряду с мужчинами второй год выступают и женщины.

Со старта сразу же определилась группа из шести участников — кемеровчане Я. Толстиков, В. Дремов, алтайцы И. Грязнов, М. Москвин, новокузнечане Н. Бузин и Н. Егоров, которые составили лидирующую группу. К двенадцатому километру появился явный лидер, член сборной команды страны, воспитанник кемеровского тренера В. П. Фомина, мастер спорта Яков Толстиков, который все увеличивал и увеличивал темп бега.

Когда он коснулся финишной ленточки на стадионе «Запсибовец», показав 1 час 3 минуты 42 секунды, тогда на дорожке стадиона появился второй участник, которому надо было преодолеть еще четырехсотметровый круг. Им был прошлогодний победитель Владимир Дремов. Третьим стал новокузнечанин Николай Егоров.

Отличительным моментом этих соревнований является и то, что здесь специальными призами награждают участников, которым не нашлось равных в возрастных группах за сорок лет и кому еще нет восемнадцати. Здесь победителями стали мастер спорта международного класса Григорий Асхадулин (Прокопьевск) и Юрий Томинов (Новокузнецк). У женщин быстрее всех преодолела дистанцию ученица восьмого класса новокузнецкой школы № 79 Светлана Бодарина — 1 час 36 минут 42 секунды.

Команда из областного центра в составе Я. Толстикова, В. Дремова, В. Неверова стала второй год подряд победителем. Вторыми были хозяева соревнований, а третьими — барнаульцы.

В. МАЛЫШЕВ.

г. Новокузнецк.

Три дня в Кемерове гастролировали спортсмены чехословацкого автородео — группа каскадеров «Прага». Они привезли большую разнообразную программу, в которую вошли самые сложные и трудные номера: езда на двух колесах одновременно нескольких автомобилей, прыжки на мотоцикле через автомобили, акробатика. Было продемонстрировано несколько рекордных трюков и среди них езда девяти каскадеров на одном автомобиле.

Внимание зрителей привлекли выступления клоунов, показ старых автомобилей.

НА СНИМКЕ: каскадеры из чехословацкого автородео показывают рекордный трюк-езду.

Фото **В. Новикова.**

г. Кемерово.

СКОЛЬКО СТОЯТ «ЗАЙЦЫ»?

Автобус уже подходил к конечной остановке, когда в него вошли контролеры и потребовали предъявить билеты. Те, кто их имел, конечно, вели себя спокойно, но другие вдруг засуетились, стали протискиваться к кассам, к дверям, чтобы как-то вывернуться из щекотливой ситуации.

Среди этих беспокойных пассажиров оказались рабочие производственного объединения «Азот» А. П. Тищенко (цех № 3), В. И. Воровков (цех лактам-2), учащийся СГПТУ-3 Ю. Мозгалевский и другие. Оправдываясь, они невнятно твердили, что забыли купить билеты. Разумеется, им пришлось уплатить штраф.

Подобные случаи, к сожалению, не единичны. Почти ежедневно контролеры вынуждены до 60 человек подвергать штрафам. А поток безбилетников не убывает.

А ведь в городе функционируют 36 маршрутов, на которых работают 310 автобусов, за сутки они перевозят десятки тысяч пассажиров, и проконтролировать всех просто невозможно. А итог такой: только за первое полугодие 1.270.600 раз бессовестные люди (по другому их не назовешь) оторвали билеты в кассе, не оплатив их, на общую сумму 117 тысяч 36 рублей! А сколько еще людей проехали без билетов?!

Дорого обходятся государству безбилетники. А вот борьбу с ними ведут только контролеры и сотрудники автотранспортных предприятий, хотя каждый из нас имеет право потребовать показать друг другу билет. Вводя кассы самообслуживания, государство рассчитывает и на нашу помощь.

Контролерам приходится встречаться с разного рода нарушениями со стороны пассажиров. Некоторые, например, считают, что одну-две остановки можно проехать и бесплатно, и не покупают билеты. Другие доказывают контролерам, что едут не бесплатно и предъявляют два трамвайных билета...

Не раз уже контролеры задерживали пассажиров с проездными билетами, в которых подделана цифра очередного месяца.

Есть случаи «добросовестного» заблуждения некоторых участников войны, которые тоже пытаются ездить бесплатно. Им необходимо знать, что правом бесплатного проезда пока пользуются только инвалиды Великой Отечественной войны. Так же заблуждаются те члены ДНД, которые предъявляют удостоверения дружинников и не покупают билеты. Они имеют право бесплатного проезда, но только во время дежурства, когда у них есть нарукавные повязки.

К сожалению, попадаются и такие пассажиры, которые в качестве проездных документов используют самые различные удостоверения, пропуска, надеясь, что не всегда их можно в толкучке разглядеть. Конечно, документы приходится изымать, а пассажиров штрафовать. Таких среди нас не должно быть!

И. СОТНИКОВ.

г. Кемерово.

Николай Вячеславович Войниканис

1 сентября 1981 года на 56-м году жизни, после тяжелой продолжительной болезни скончался заместитель главного инженера дирекции по капитальному строительству производственного объединения «Северокузбассуголь», член КПСС с 1945 года Войниканис Николай Вячеславович.

Н. В. Войниканис родился 6 февраля 1926 года в городе Хабаровске. Трудовую деятельность начал в 1942 году после окончания школы ФЗО на руднике «Кивдо-Копи» треста «Райчихинскуголь» в Амурской области. В этом же году был направлен в город Прокопьевск на шахту «Коксовая-I», где работал забойщиком, горным мастером, начальником участка и районным инженером.

В 1955 году, после окончания Высших инженерных курсов при Томском политехническом институте, Н. В. Войниканис назначается главным инженером, шахты «Красный углекоп», затем директором шахты 3-3-бис. С января 1958 года возглавляет трест «Прокопьевскуголь», а с сентября 1965 года — трест «Кировуголь».

Последние годы Николай Вячеславович трудился в аппарате производственного объединения «Северокузбассуголь».

Где бы ни работал Н. В. Войниканис, он всегда был инициативным специалистом, требовательным и принципиальным руководителем, хорошим организатором угольного производства, внимательным, отзывчивым и чутким человеком.

Его многолетняя трудовая деятельность в угольной промышленности высоко оценена. Н. В. Войниканис награжден орденом Трудового Красного Знамени, медалями Союза ССР.

Светлая память о Николае Вячеславовиче навсегда сохранится в наших сердцах.

Группа товарищей.

ЮБИЛЕЙ «СОВРЕМЕННИКА»

Крупнейшее в Российской Федерации издательство художественной литературы «Современник» отпраздновало свой круглый юбилей — десятилетие.

Первой изданной «Современником» книгой был сборник произведений о Великой Отечественной войне дважды Героя Социалистического Труда Михаила Александровича Шолохова, а сегодня в серии «Отрочество» пятисоттысячным тиражом вышел его роман «Они сражались за Родину».

Десять лет, разделяющих два события, — это выпуск книг свыше двух тысяч названий общим тиражом сто пятнадцать миллионов экземпляров, причем каждые восемь из десяти книг — новинки российской литературы, первоиздания. Высока и художественная марка издательства. Его продукция отмечена шестьюдесятью дипломами.

Заметное место в деятельности московских книгоиздателей занимает пропаганда творчества поэтов и прозаиков Кемеровской области. «Современник» дал путевку в мир многомиллионной аудитории всесоюзного читателя книгам «Ветка рябины» Петра Шмакова, «Люди на земле» Владимира Куропатова, «Таежина» Виктора Чугунова и т. д.

Н. КОСЕНКОВА.

г. Москва.

«ПАНОРАМА» № 36

Сегодняшний выпуск информационно-рекламного еженедельника газеты «Кузбасс» открывается афишами гастролей Красноярского театра юного зрителя и Кемеровского цирка. В номере напечатаны: реклама службы быта и Новосибирской базы «Посылторга», программа предстоящих телевизионных передач, объявления читателей «Панорамы». Есть в еженедельнике очередной кроссворд, уголок юмора.

ПОГОДА

Гидрометбюро сообщает:

4 сентября ожидается переменная облачность без осадков, ветер северо-западный 7—12 метров в секунду, температура 17—22, местами 12—17 градусов тепла.

В последующие двое суток существенных изменений в погоде не ожидается.

Вторая страница сегодняшнего номера — сменная.

Редактор
Н. А. БУРЫМ.

Адрес редакции: 650630, ГСП, г. Кемерово, проспект Октябрьский, 28. Телефоны: приемной редактора 52-32-74, заместителей редактора 52-36-45, 52-52-66, ответственного секретаря 52-33-59. Отделов: партийной жизни 52-55-47, 52-66-22, пропаганды 52-53-23, 52-64-88, Советов народных депутатов 52-62-33, 52-63-22, 52-59-65, культуры 52-54-23, 52-65-47, тяжелой индустрии 52-35-66, 52-51-23, 52-42-01, химической и легкой промышленности 52-39-34, 52-50-45, сельского хозяйства 52-37-33, 52-49-78, 52-44-23, строительного 52-38-23, 52-46-22, 52-45-29, 52-57-67, писем и рабселькоров 52-05-22, 52-06-01, 52-08-29, 52-07-45, 52-03-22, информации и спорта 52-47-45, 52-48-65, иллюстрации 52-14-12, 52-25-23, еженедельника «Панорама» 52-18-78, прием информации 52-34-56, общественной приемной 52-02-10, директора издательства 52-79-10, объявлений 52-69-33, бухгалтерии 52-70-10. Собственные корреспонденты: в Белове 2-29-27, Мариинске 31-20, Междуреченске 2-00-76, Новокузнецке 7-02-04, Прокопьевске 2-17-34, Юрге 2-17-83.

ОП 04702. Типография издательства «Кузбасс». Индекс 51901. 1 2 3 Заказ 203.