Кемеровская областная научная библиотека
Газетно-журнальный фонд

Пролетарии всех стран, соединяйтесь!

КУЗБАСС

ОРГАН КЕМЕРОВСКОГО ОБКОМА КПСС И ОБЛАСТНОГО СОВЕТА НАРОДНЫХ ДЕПУТАТОВ

Газета основана в январе 1922 года
№ 200 (17431).
ВТОРНИК, 1 СЕНТЯБРЯ 1981 года.
Цена 2 коп

В НОМЕРЕ

● Новый учебный год начался.
● Уборочная страда на полях области. 1 стр.
● Готовить достойную рабочую смену. 2 стр.
● Экономика Британии при Тэтчер: оценки и противоречия. 3 стр.
● Календарная страница. 4 стр.

ТРУДНАЯ ПОРА

Легкой, говорят, страда не бывает. Не бывает она в разные годы и одинаковой. У каждой свой характер, свои особенности, без строгого учета которых можно допустить серьезные промахи в организации уборки урожая и проведении всего осеннего комплекса полевых работ.

Нынче хлеба, как никогда ранее, трудные: низкорослые, с большим подгоном. И взять надо до последнего килограмма не только зерно, но и полову, солому. А площадь под зернобобовыми культурами в области немаленькая — 851 тысяча гектаров.

Первые итоги жатвы говорят, что при хорошей организации работ выращенный урожай можно убрать быстро и без потерь. Примером этому могут служить такие передовые хозяйства, как ОПХ «Новостройка», совхоз «Сосновский» и другие, где с первых дней жатвы противопоставлены трудностям мастерство и хозяйский подход к делу. Здесь хлеба убраны уже с больших площадей, и можно наверняка сказать, что жатва пройдет на высоком уровне.

Однако в целом по области уборка разворачивается неорганизованно. Конечно, немалую роль в этом играет и то, что еще в самом разгаре заготовка грубых кормов. Но каким бы ни был сложным нынешний комплекс полевых работ, хлеб остается хлебом, и потеря времени с началом уборки может обернуться затем потерей урожая.

Очень медленно входят в жатву хозяйства Беловского, Ленинск-Кузнецкого, Промышленновского районов. Да и на востоке области, где хлеба нынче сравнительно неплохие, немало совхозов и колхозов, которые еще по-настоящему не включились в проведение ответственной кампании.

Наши механизаторы накопили немалый опыт высокопроизводительного использования техники. Широкое признание в хозяйствах нашли прогрессивные методы проведения важнейших работ, в частности уборки хлебов, силами механизированных комплексов, отрядов, звеньев. Убедительно доказал свою жизненность опыт ипатовских земледельцев. Он должен быть взят за основу и в текущую жатву. Руководители хозяйств, специалисты обязаны при этом помнить, что залог успеха кроется в строжайшем соблюдении всех требований, которые предъявляет опыт ипатовцев к организации уборочно-транспортных комплексов. Кое-где в минувшие годы отдельные звенья единой системы оказывались ослабленными, а потому не срабатывал и весь механизм. Особенно много нареканий поступало от механизаторов на ненадежное техническое обслуживание машин и агрегатов, нехватку транспорта для перевозки урожая, на срывы снабжения запасными деталями и узлами. Эти недочеты в нынешней жатве надо свести до минимума.

Одна из главных задач текущей уборки состоит в том, чтобы набрать необходимое количество семян на посев будущего года. Однако в некоторых районах, например, в Юргинском, Прокопьевском, скашивая зерновые культуры на корм скоту, надеются, что смогут заготовить семена где-то в другом месте. Такая позиция руководителей хозяйств, районов может привести к сложным последствиям. Семена нынче ждать неоткуда, а потому надо использовать все возможности, чтобы собрать посевной материал со своих полей. Даже совхоз «Карагайлинский» и ряд других хозяйств, наиболее пострадавших от засухи, могут заготовить собственные семена.

Все зерно, поступающее от комбайнов на тока, в хлебоприемные пункты, надо рассматривать как семенное, незамедлительно доводить до нужных кондиций. Мощностей для оперативной подработки нынешнего урожая повсеместно хватает, нужно лишь проявить в этом плане хозяйскую заботу. Но, надо признать, что такой заботы пока не ощущается. Кое-где уже можно видеть на токах ворохи зерна, не отбитого от зелени. Пролежав несколько дней, оно загорается, а дальше самый легкий вариант — переработка его на АВМ. Такие факты небрежного отношения к хлебу должны строжайшим образом пресекаться соответствующими органами, даваться должная оценка хозяйственной деятельности руководителей и специалистов.

Большое значение в эти дни приобретает организация труда комбайнеров. Правильно, например, сделали в совхозе «Литвиновский», подобрав на каждую уборочную машину по два механизатора. В любое время здесь основного механизатора может подменить за штурвалом механик, слесарь, электрик или человек другой профессии, умеющий водить комбайн. Вахтовый режим работы— это лучший метод борьбы за качество уборки. Возможность подыскать штурвального на каждый комбайн имеет практически любое хозяйство, и эту возможность надо широко использовать.

Объемы работ, которые надо выполнить в очень короткие сроки, очень велики, и без помощи горожан тут не обойтись. Сотни коллективов промышленных предприятий, организаций работали по-ударному в период заготовки кормов. Этот настрой должен перейти и на жатву. Селу нужны люди и автомобили. К сожалению, многие горкомы, горисполкомы ослабили организаторскую работу, отправку людей и транспорта на село не взяли под строгий контроль. Особого нарекания заслуживают организации Ленинска-Кузнецкого, Березовского, Прокопьевска и ряда других городов. Не прибыли на уборку из различных предприятий области и около 800 автомобилей.

Осенние работы на полях, как известно, не исчерпываются уборкой хлебов. Не менее ответствен и другой процесс — подготовка земли к новому урожаю. Нынче зяби поднято больше, чем в прошлом году, однако совхозы и колхозы не вышли на расчетные рубежи подъема августовской зяби. И главная причина этого — отсутствие во многих хозяйствах, особенно Яйского, Яшкинского районов, постоянных пахотных звеньев. Сентябрь должен стать по-настоящему ударным месяцем подготовки почвы к будущему году. При этом не надо забывать, что успех определяют не только высокие темпы пахоты, но и вид обработки угодий. Главный тут враг земледельцев — шаблон. Многие агрономы еще не имеют четких планов по видам обработки, глубине вспашки, идут по легкому пути — все подряд пашут отвально. Такой упрощенный подход обернется большим недобором урожая.

Уроки нынешнего полевого сезона не должны пройти впустую. Фактов для серьезных размышлений и выводов накопилось немало. Приведем такой пример. В совхозе «Рассвет» попавшая под засуху кукуруза дает лишь по 50 центнеров зеленой массы с гектара, тогда как рапс — в три — четыре раза больше, а в Тяжинском районе — свыше 400 центнеров. Это ли не информация к размышлению агрономам при определении планов на будущий год!

Осенний комплекс полевых работ в самом разгаре. И надо помнить, что он не терпит раскачки и неорганизованности. Поэтому долг партийных, советских, хозяйственных организаций, имеющих отношение к уборке урожая, отнестись к порученному делу со всей серьезностью и ответственностью.

УКАЗ ПРЕЗИДИУМА ВЕРХОВНОГО СОВЕТА РСФСР

О присвоении почетного звания «Заслуженный экономист РСФСР»

За заслуги в области экономической работы присвоить почетное звание «Заслуженный экономист РСФСР»

Чеботовой Галине Алексеевне — начальнику планово-экономического отдела управления бытового обслуживания населения исполнительного комитета Кемеровского областного Совета народных депутатов.

Председатель Президиума Верховного Совета РСФСР
М. ЯСНОВ.
Секретарь Президиума Верховного Совета РСФСР
Х. НЕШКОВ.

Москва, 28 августа 1981 года.

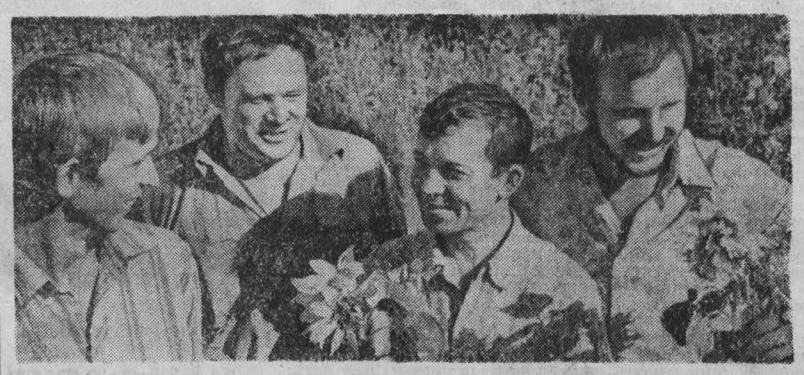

ПОЛЕВОДЫ совхоза «Борисовский» продолжают накапливать корма для общественного животноводства. Кормовой отряд, который возглавляет Н. И. Шамин, хорошо механизирован, за ним закреплено восемь машин из автоколонны № 1236. В эти дни идет уборка комбинированных посевов — подсолнечника с овсом, разворачивается косовица кукурузы.

НА СНИМКЕ: механизаторы кормозаготовительного отряда В. А. Кунцевич, В. Н. Максимов, водители М. И. Синицын, Н. Е. Большаков.

Фото В. Грызыхина.
Крапивинский район.

В короткий срок

Полеводы совхоза «Звездный» широко развернули кампанию по закладке силоса. В поле одновременно вышло семь агрегатов, которые уже скосили кукурузу на площади 230 гектаров. В траншеи заложено 3600 тонн зеленой массы.

(Корр. «Кузбасса»).
Кемеровский район.

Высокий урожай

Плотной стеной стоит кукуруза на поле хозрасчетного звена Бориса Ивановича Тузовского из совхоза «Перспективный». Труд, вложенный механизаторами, и в этот засушливый год не пропал даром. По 200—210 центнеров с гектара зеленой массы кукурузы собирают члены звена.

А. СУСЛОВ,
корр. «Кузбасса».
Прокопьевский район.

Жатву ведут «старики»

В этом звене нет новичков. За плечами Николая Сосновского, Александра Зорина, Василия Кухарева уже немалый жизненный опыт и много трудных жатв. Казалось бы, только Виктора Галкина нельзя назвать «стариком». Парню немногим за двадцать. Второй сезон, после службы в армии, работает он на комбайне. Но и ему мастерства не занимать. Четыре года до призыва Виктор простоял за штурвалом комбайна.

В прошлом году на «Ниве» комсомолец Виктор Галкин намолотил 9 305 центнеров хлеба. Это был рекорд не только совхоза-техникума, но и Мариинского района.

Нынче звено Виктора Галкина — признанного лидера комбайнеров — вышло на поля в том же составе. Даже отвозит зерно от комбайнов тот же старательный и беспокойный Анатолий Кузнецов. И сдавать позиции члены звена не собираются. В первые же дни страды они показали это. Несмотря на то, что рожь сильно полегла, а потом проросла, восьмидесятигектарное поле они убрали за неполных два дня. При этом намолот оказался равным контрольному.

...Стою за спиной Виктора. Из кабины «Нивы» хорошо просматриваются ножи жатки. Правая рука комбайнера постоянно находится на рычаге скорости вращения мотовила. Хлеб то лежит, то стоит чуть ли не в полутораметровый рост, то не виден в сочных зеленых сорняках, которые после осенних дождей растут необычно бурно. В загонке нет прямых проходов: поле изрезано колками. Комбайн идет зигзагами, за один круг вместо обычных четырех углов приходится разворачивать его добрых два десятка раз.

Не раз я видел работу опытных комбайнеров. Приходилось работать на комбайне и самому, но так экономно, так мастерски водить степной корабль, как это делает Виктор, умеет не каждый. Примечательно, что эта экономия не мешает работать Виктору чисто, без проездов.

Глядя на работу молодого комбайнера, я вспомнил крестьянский обычай резать хлеб над чистым полотенцем, чтобы не растерять крошки. Это от уважения к хлебу. Вот и у этого круглолицего парня, наделенного отменной силой, механизаторским талантом, настоящая хлеборобская душа.

— Виктор! — кричу сквозь грохот работающего комбайна. — Что надо для высокой производительности?

— Во-первых, желание. И не просто желание, а настоящее...

Снова слышен только шум комбайна. Машина замирает перед плотно покрытым хлебом участком, легонько поднимая нагруженные тяжелыми колосьями стебли.

— А еще, — продолжает Виктор, когда комбайн справился с полеглым хлебом,— нужна хорошая организация труда. Если есть срывы с доставкой обедов, не вовремя приходит заправщик, стоишь из-за отвозки зерна, непременно начинаешь нервничать. А это делу лишь помеха. Лучше останавливай комбайн. У нас в совхозе умеют хорошо организовать труд механизаторов. В прошлом году прямо на поле в считанные минуты мастера-наладчики устраняли любую аварию. Это и сыграло свою роль в успехе звена. Но и в прошлом году приходилось иногда стоять из-за отвозки зерна. Это происходило на полях с высоким урожаем. А еще отнимают время переезды. Правда, нынче этого не будет...

Нынче в совхозе-техникуме провели укрупнение полей севооборота. Отделения специализированы на выращивании конкретных зерновых культур. Все ранние— рожь, горох, ячмень — собраны в Мальковском, пшеница, овес — в центральном отделении. Вот почему сразу после завершения уборки ржи и гороха комбайнеры уже через несколько минут начали уборку ячменя. Внесены изменения и в оплату труда. Сейчас она зависит от контрольного намолота.

Вот уже ряд лет земледельцы Мариинского совхоза-техникума получают самый высокий урожай в районе. Разумеется, без умения выращивать хлеб этого не сделаешь. Но здесь умеют и убирать урожай без потерь, потому что в хозяйстве большое внимание уделяют вопросам подготовки механизаторских кадров. Большинство здешних комбайнеров получили теоретическую подготовку в Мариинском ССПТУ, а потом и практическую — у лучших мастеров жатвы.

В. КАРМАНОВ,
корр. «Кузбасса».
Мариинский район.

ЗДРАВСТВУЙ, ШКОЛА!

Вот и наступило 1 сентября. Это особое число в календаре. Сегодня начался новый учебный год. Это не просто еще один, очередной этап в школьном десятилетии. Это год особой важности — год XXVI съезда КПСС, первый год одиннадцатой пятилетки, когда советская школа держит отчет о выполнении планов всеобщего среднего образования, дальнейшего совершенствования учебно-воспитательного процесса. Эта работа потребует и от наших детей напряжения сил, серьезности и дисциплинированности.

Сегодня первый школьный звонок соберет за парты более 300 тысяч ребят области и около 18 тысяч учителей проведут свой первый сентябрьский урок. Так будет сделан еще один шаг по бесконечной дороге знаний, чтобы наши дети увереннее чувствовали себя в пути, достойно переносили жизненные испытания. А знаете, сколько придет в этот день первоклассников с букетами и новенькими ранцами за спиной? 44 тысячи! Это значительно больше, чем в прошлом и позапрошлом году.

В этот день мы часто говорим «новый», «впервые». И это прекрасно. Значит, взрослые по-настоящему заботились о детях. Впервые распахнут двери восемь новых школ. Предстоит обживать новые здания двух школ ребятам из Кемерова, состоится новоселье в с. Черемичкино Топкинского района. А в Новокузнецке строители и Кузнецкий металлургический комбинат постарались и досрочно — на год раньше—сдали школу.

Школьный звонок позвал всех в классы. Учебный год начался.

Плакат художника В. Конюхова. Издательство «Плакат».

Фотохроника ТАСС.

НЕ ТЕРЯТЬ НИ ДНЯ

К ЗИМЕ — В ПОЛНОЙ ГОТОВНОСТИ

Учитывая предстоящую суровую зиму, при обкоме партии создан областной штаб подготовки промышленности, строительства, транспорта, сельского хозяйства, непроизводственной сферы к работе в зимних условиях 1981—1982 годов. Состоялось его первое заседание.

Начальник управления коммунального хозяйства облисполкома А. П. Ганичев доложил комиссии, что уроки прошлых лет учтены, и нынче еще в мае разработаны и утверждены подробные мероприятия подготовки жилищно - коммунального хозяйства к работе зимой.

Что уже сделано? По данным на 25 августа, готовность объектов к зиме составляет 91 процент. Отремонтировано 135 отопительных котельных, 484 километра тепловых, газовых и электрических сетей, 430 трамваев и троллейбусов, 398 единиц зимней уборочной техники, заготовлено в городах и районах 75 процентов топлива. Однако, отметил А. П. Ганичев, жилищный фонд местных Советов отремонтирован лишь на 60 процентов, а ведомственный—только на 48. Недопустимо медленными темпами ремонтируется жилой фонд на предприятиях производственных объединений «Кузбассуголь», Главкузбасстрой и «Прокопьевскуголь». Безответственно относятся к предстоящему зимнему отопительному сезону в Ленинске-Кузнецком. Сдерживается и ремонт объектов облгаза, электросети, банно-прачечного хозяйства из-за отсутствия запорной арматуры, вентилей, труб, зимней смазки и других материалов. И тут нужна немедленная помощь управления снабжения и сбыта облисполкома.

О ходе подготовки Кемеровской железной дороги к работе в осенне-зимний период проинформировал ее начальник В. Н. Бутко. Главное внимание здесь уделено обучению «первозимников», которых на дороге почти три тысячи человек, освоению смежных профессий на случай замены людей. Ремонт путей, обновление комплектов стрелочных переводов идет с опережением графика. Из 111 единиц снегоуборочной техники подготовлено 80, за ходом ремонта остальных установлен контроль. На каждом отделении дополнительно к существующим создаются вспомогательные пункты подготовки вагонов под погрузку на случай возникновения затруднений на основных пунктах.

Однако большие опасения вызывает ход работ по реконструкции ПТО локомотивов на станции Артышта-1. Трест «Кузбасстрансстрой» крайне медленно ведет работы. Срыв сдачи может обернуться самыми серьезными осложнениями всей эксплуатационной работы южного Кузбасса и всего Среднесибирского направления. Отметил В. Н. Бутко и другие недочеты и трудности подготовки.

Второй секретарь обкома КПСС В. И. Ситников и члены комиссии подчеркнули, что сейчас всем предстоит серьезнейший экзамен в связи с тем, что ожидается суровая, морозная зима. Каждый, даже самый маленький объект должен быть принят комиссией и иметь паспорт готовности. И тут дело найдется всем: народным контролерам, комсомольским прожектористам, профсоюзным руководителям. Партийным организациям предстоит взять зимнюю подготовку под свой особый контроль.

Н. СПИРИНА.
г. Кемерово.

ПО РОДНОЙ СТРАНЕ

РИГА. С эмблемой строителей—мастерком и надписью «обед» в первый рейс вышли на магистрали латвийской столицы автофургоны. Ввод в действие пока единственного в Прибалтике пищевого комбината с передвижными столовыми позволил полностью обеспечить работающих на них горячим питанием непосредственно на объектах. (ТАСС).

Стройки особой важности: **производство карбамида**

К ЦЕЛИ ИДТИ ВМЕСТЕ

Хроника сквозного подряда

Чем ближе время сдачи производства карбамида в производственном объединении «Азот», тем напряженнее труд монтажников и строителей. Это понятно. На возведение комплекса в этом году отпущено более десяти миллионов рублей, в оставшиеся два месяца предстоит освоить четыре из них. Под угрозой срыва выполнение задания августа, оно в два раза больше июльского — 2 500 тысяч рублей, но за неделю до конца месяца было выполнено работ всего чуть более чем на 500 тысяч. Напряженно работает партийный штаб стройки, дважды в неделю проходят рапорты, на которых отчитываются руководители всех организаций, занятых на возведении очень важного для страны объекта. Сроки, сроки... Сегодня о них на комплексе думают все. Как их ускорить, как лучше организовать работу? Возможностей для этого много.

...19 августа. Рабочий день в разгаре, в городке строителей тихо до того, что слышно, как малярные клети шуршат по металлу. Бригада А. Е. Галкина из треста «Сибстальконструкция» перекрывает нормы выработки на покраске собственных вагончиков. «А что делать? — разводят руками монтажники. — Фронта работ на нашем объекте — гранбашне — нет. Прошли все сроки монтажа эстакады, но до сих пор еще генподрядное СУ-3 треста «Кемеровохимстрой» не выполнило под нее фундаментов».

Гранбашня — один из важнейших участков будущего производства, без которого, по сути, не будет и карбамида. Она возвышается над всей стройкой (107 метров монолитного бетона!), и всяк из строителей, глянувший на нее, вспоминает события двухмесячной давности. Об этом уже писалось в нашей газете: при помощи вертолета Ми10-К монтажники первого Новокузнецкого управления треста «Сибметаллургмонтаж» начинили башню трубами, выиграв против монтажа с земли три с половиной месяца. Таким образом было ликвидировано отставание от графика строительства и обеспечен устойчивый фронт работ на будущее.

Представлялось так. Но отгремели слова благодарности в адрес монтажников-виртуозов, и от них, монтажников, послышались слова другие: по-прежнему бедствуем с фронтом. Гранбашня — сложнейшее сооружение. Монтаж труб в нем — лишь часть большой работы, требующей высокой точности. Сделали. Дальше пошли работы на отметках— своеобразных технологических этажах башни - цеха, где заняты не одни монтажники, но и строители, электрики, изоляционники. На стыках работ различных подразделений и теряются сегодня дни, когда-то вертолетом отвоеванные у графика.

— Генподрядчики из «Кемеровохимстроя», — говорит прораб монтажников Ю. П. Карпов, — с месячными задержками сдают нам отметки. Мы вынуждены принимать их со значительными недоделками, чтобы не стоять на месте.

Много претензий к строителям у монтажников. Срок сдачи объекта в октябре, но до сих пор еще нет стройготовности на перекрытиях 76, 82, 88, 96-й отметок.

Неужели инженеры, сумевшие до сантиметров и по минутам рассчитать сложнейшую операцию с вертолетом, не смогли наладить дальнейшую работу? В первом управлении и тресте «Сибметаллургмонтаж» предвидели возможные затруднения и решили прибегнуть к ими же опробированному в Новокузнецке методу — сквозному подряду. Еще в апреле бригадиры — представители четырех трестов подписали договор и обязались сдать объект в декабре, не подводить смежников и строго выдерживать график.

— С тех пор собирались на заседание раза три или четыре, — говорит председатель совета бригадиров А. Ф. Гаврилов. — В последний раз пришли лишь я да начальник третьего управления «Кемеровохимстроя» Иванов. Посидели да разошлись: на стройке вдосталь наговариваемся.

— Да, подряд явно не удался, — констатирует в свою очередь А. А. Иванов.

Вот и все. Да нет же, работа не сделана, она ждет своего часа. И от того, решим мы вопрос, есть или нет подряд, ни больше ни меньше ее не станет — столько же. И выполнять ее тем же людям, но в более сжатые сроки.

Опытные монтажники «Сибметаллургмонтажа», которые стоят во главе подряда, не могут пожаловаться, что не с кого брать пример. Сквозной подряд под руководством их товарища по управлению Г. С. Зорина принес на строительстве второго электросталеплавильного цеха КМК замечательные результаты, стал известен всей стране. Бери опыт, казалось бы, используй.

— Сравнивая подряд в Новокузнецке и Кемерове,— сказал управляющий трестом «Сибметаллургмонтаж» Л. П. Смирнов, — убеждаюсь, что на строительстве производства карбамида работают мастера высокой квалификации, но проигрывают они тем, кто строил электросталь-2, в отношении к порученному делу.

У стройки в предпусковой период всегда много забот: одолевают срывы в снабжении, вносит коррективы заказчик, придирчивы эксплуатационники. Но ни одна из этих причин не перекроет бесполезно потерянного рабочего времени. Именно об этом шел разговор на недавно состоявшемся совещании бригадиров стройки.

— По данным нормативно-исследовательской станции, — сказал на совещании начальник Главкузбасстроя С. А. Асташов, — пятьдесят процентов рабочего времени строители и монтажники, занятые здесь, просиживают без дела.

Тому много причин, но в ряду основных — плохое взаимодействие смежников.

В. ГУЖВЕНКО.
г. Кемерово.

Решения XXVI съезда КПСС — в жизнь!

ТРЕБУЮТСЯ РАБОЧИЕ

Трудовые ресурсы... О них думают социологи и экономисты, хозяйственные и партийные руководители, работники школ и профтехучилищ. Демографическое эхо войны привело к резкому сокращению трудоспособного населения. О будущем пополнении трудовых ресурсов говорит и контингент школ Кузбасса: в 1971 году в общеобразовательных школах области было 530 тысяч учащихся, в прошедшем учебном году — 330 тысяч. Резко сократился выпуск из восьмых классов — единственной базы пополнения профтехучилищ, техникумов и средних школ.

Конечно, эта волна пройдет. Уже с 1983 года начнется, правда, очень небольшой, рост выпуска из восьмилетки. Однако процесс этот длительный и ни в коей мере не восполнит естественный отток на пенсию трудоспособного населения.

Как требуют того решения XXVI съезда КПСС, известные постановления об улучшении трудовой дисциплины, местным Советам, руководителям объединений, предприятий, колхозов и совхозов необходимо, с одной стороны, сокращать пролулы и текучесть кадров, с другой — максимум внимания уделять подготовке рабочих и, прежде всего, через систему профессионально-технического образования, всячески укрепляя подшефные училища.

Был такой случай. На одном из партийных активов, где собрались лучшие труженики и руководители передовых предприятий области, попросили поднять руки тех, кто прошел школу профессионально-технического образования. Взметнулась масса рук и в зале, и в президиуме. Убедительное подтверждение тому, что именно трудовое обучение помогает, как говорится, выйти в люди, обрести достойное место в жизни.

За годы прошедшей пятилетки на предприятия, стройки, в колхозы и совхозы области пришло свыше 115 тысяч выпускников наших профессионально-технических училищ. Принцип современный уровень технической вооруженности народного хозяйства потребовал резкого улучшения качества подготовки рабочих. Этот отряд характеризуют массовая профессиональная культура, высокое общее развитие. Только в нынешнем году 31 из 84 дневных училищ выпустило всех учащихся по установленным разрядам и званиям, а восемь процентов выпускников получили аттестаты и дипломы с отличием. Подготовка квалифицированных рабочих со средним образованием подняла систему профтехобразования на качественно новую ступень: повысились требования к теоретическому и практическому обучению рабочих высокой квалификации, к их всестороннему развитию.

Работники профтехучилищ совместно с базовыми предприятиями, их профсоюзными и комсомольскими организациями, руководствуясь решением бюро обкома КПСС, в котором проанализирована деятельность системы профтехобразования, совершенствуют формы и методы учебно-воспитательного процесса, укрепляют учебно-материальную базу. Есть уже и результат. Учебные заведения профтехобразования имеют устойчиво высокие показатели: 85 процентов учащихся успевают на «4» и «5» по производственному обучению. Решением коллегии Госкомитета РСФСР по профтехобразованию в марте этого года отмечена положительная работа наших профтехучилищ в общеобразовательной подготовке.

Изменения в училищах в последние годы колоссальны. Здесь прекрасно оборудованные кабинеты, причем не только узко профессионального назначения, но и общеобразовательного, политического, эстетического характера. Не сравнить и уровень преподавания с недавним прошлым. Пришли молодые кадры с высшим образованием, эрудированные, всесторонне развитые.

Опыт показывает, что при внимании базовых предприятий, при творческой работе всего инженерно-педагогического коллектива хороших результатов достигают не только отдельные преподаватели и мастера, но и в целом училища. Постоянную заботу об идейном, нравственном и профессиональном становлении учащихся проявляют металлургические предприятия Новокузнецка и Гурьевска, шахтерские коллективы Ленинска-Кузнецкого и Березовского, Юргинского машзавода, управления хлебопекарной промышленности, производственное объединение «Азот». Совместная работа дает положительные результаты. Взять хотя бы испытательный полигон, подготовленный шахтерами Ленинска-Кузнецкого для своих будущих рабочих. Это увлечение непосредственным делом — лучшая агитация. А что стоит переход в профтехучилища известных всему Кузбассу Героев Социалистического Труда! Мастерами производственного обучения стали в Новокузнецке сталевары Кузьма Федорович Шабалов, Николай Васильевич Коняхин, в Ленинске-Кузнецком — шахтер Дмитрий Кузьмич Придаченко. Их примеру последовали другие.

Проблем в деятельности учебных заведений профтехобразования немало, и многие надо решать совместными усилиями «заказчиков» рабочих кадров — базовых предприятий, инженерно-педагогических коллективов училищ, общеобразовательных школ, комиссий профориентации и трудоустройства молодежи при исполкомах городских и районных Советов народных депутатов, средств массовой информации. Не так давно в газете «Кузбасс» высказался об этом депутат Ленинского районного Совета М. И. Ульянов. Совершенно прав депутат, что и условия в училищах хороши, и преподают здесь прилично, а вот не идут ребята так активно, как необходимо сегодня, например, в строители. База комплектования профтехучилищ резко сократилась. Значит, надо, с одной стороны, поднимать их авторитет в глазах ребят и родителей, а с другой — со школьной скамьи повышать престижность рабочих профессий. Решающая роль, думается, безусловно за базовыми предприятиями.

В современных учебных комплексах ведется подготовка квалифицированных рабочих со средним образованием для трестов «Кузнецкпромстрой», «Кузнецкметаллургстрой», «Прокопьевскшахтострой», для швейной фабрики «Горнячка» и других. За годы пятилетки базовые предприятия передали своим ПТУ учебно-производственного оборудования и материалов на сумму свыше трех млн. рублей. Колхозы и совхозы области безвозмездно передали сельским училищам 18 тракторов, восемь автомобилей и 52 единицы другой сельхозтехники.

Но иные еще испытывают острый недостаток учебно-производственного оборудования. В учебных мастерских училищ, действующих на базе Анжерского машиностроительного и Новокузнецкого алюминиевого заводов, объединения «Прокопьевскуголь» и других предприятий, много машин, станков и механизмов устаревших марок. Некоторые сельские училища испытывают недостаток земли, особенно пахотной, для учебных хозяйств.

Планы социального и экономического развития профтехучилищ на одиннадцатую пятилетку предусматривают значительное расширение учебных площадей за счет капитального строительства и реконструкции. Однако предусмотрено это далеко не везде. Урс по Кузбассу, Киселевский машиностроительный завод имени И. С. Черных, трест «Кузбасстройтранс» и ряд других не запланировали развитие в одиннадцатой пятилетке учебно - материальной базы своих профтехучилищ. Тем самым ставят в сложное положение самих себя: откуда же пополнятся рабочие кадры?

Плохо еще используют капитальные вложения на строительстве профтехучилищ. За семь месяцев этого года освоено 27 процентов годового плана. С 1975 года тресты «Кузбассжилстрой» № 3 и «Кемеровопромстрой» возводят комплексы ГПТУ-68 в Осинниках и СПТУ-3 в Топках.

Более серьезного отношения требуют профессиональная ориентация молодежи на рабочие профессии, проблема комплектования училищ. В прошлом учебном году при общем выполнении плана не были выполнены задания по комплектованию отдельных училищ. Главная причина, как показывает анализ, в слабой работе общеобразовательных школ и предприятий по профориентации школьников на рабочие профессии.

Следует шире использовать, например, опыт работы объединения «Прокопьевскуголь» со своими училищами, одобренный коллегией Госкомитета СССР по профтехобразованию. Существо его в координации и взаимосвязи профессионального обучения в ПТУ и учебно-курсовом комбинате. Здесь исключено дублирование. Учат конкретному делу, то есть дают профессию в училищах, а внимание учебно - курсового комбината сосредоточено на переподготовке и повышении квалификации. И вот что очень немаловажно: кто хочет работать на предприятиях объединения, того направляют прежде в училище. Вот как решается давняя проблема: либо наспех, как попало (зато быстро), готовить кадры невысокой квалификации непосредственно на производстве, либо их обучать по специальной программе, толково и с перспективой.

Это и есть поиск решения проблемы трудовых ресурсов, о которой говорилось на XXVI съезде нашей партии. И там, где по-деловому, привлекая многочисленный актив коммунистов, депутатов, стараются на деле, а не только теоретически добиться того, чтобы ребята ценили труд, охотно учились рабочим профессиям, там поступают так, как требуют решения съезда.

Однако следует резко изменить отношение к этому делу строительным организациям: Главкузбасстрою, комбинатам «Кузбассшахтострой» и «Кузбассжилстрой», трестам «Кемеровосельстрой» и «Кузбассэнергострой». Здесь надо больше проявлять инициативы в поисках сближения со школой. Большинство руководителей строек не видят в школьниках своей будущей смены. Любовь к профессии строителя можно заложить только кропотливой и вдумчивой работой, начиная с пятого, шестого классов.

В последние годы в народном образовании появилась новая и довольно удачная форма трудового обучения — межшкольные учебно - производственные комбинаты. Их в нашей области уже 24. Хорошо зарекомендовали себя таковые в Заводском районе Новокузнецка, в Ленинском и Центральном — Кемерова, в Центральном — Прокопьевска, в Белове, Юрге. Усилиями базовых предприятий здесь созданы хорошие условия для трудового обучения старшеклассников, о чем свидетельствует высокая оценка, данная нашим комбинатам на заседании Президиума Совета Министров РСФСР.

Следует особо сказать о закреплении молодых рабочих на заводах, стройках, шахтах, разрезах, в колхозах и совхозах, на предприятиях всех отраслей народного хозяйства Кузбасса. К сожалению, на ряде предприятий выпускников профтехучилищ и средних школ встречают плохо: не обеспечивают жильем, не создают им нормальных условий для работы и быта.

В новом учебном году должны быть теснее связи школ, профтехучилищ и предприятий, колхозов, совхозов, что безусловно поможет в пополнении рядов героического рабочего класса Кузбасса.

Г. КОРНИЦКИЙ,
заместитель председателя исполкома областного Совета народных депутатов.
г. Кемерово.

● Животноводство — ударный фронт

«У НАС СЕКРЕТОВ НЕТ...»

При очередном подведении итогов социалистического соревнования за декаду переходящий красный вымпел бригадир животноводов А. И. Тузовский вновь вручил коммунисту Надежде Губиной. Вот уже несколько декад подряд молодая доярка вместе со своей напарницей Н. Д. Никаноровой добивается высших в бригаде результатов. А бригада лидирует в трудовом соперничестве животноводов колхоза имени Коминтерна. Постоянному успеху доярок никто не удивляется.

— Так и должно быть, — говорит главный зоотехник колхоза В. П. Печерина.—Надежда Губина уже шестой год работает на ферме, учится заочно в Мариинском совхозе-техникуме на четвертом курсе. Да и напарница у нее опытная.

О Губиной и зоотехник, и подруги по работе говорят с уважением. В прошлом году она надоила в среднем от коровы 4 172 килограмма молока. Нынешний результат, по всему видно, будет весомее. Суточна.. продуктивность животных сейчас в ее группе превышает 17 килограммов. С начала года от каждой коровы получено по 2 856 килограммов, так что нынче есть реальная возможность у молодой доярки вплотную приблизиться к пятитысячному рубежу.

Высоки показатели и по бригаде в целом. За семь месяцев от коровы получено 2 731 килограмм молока — на 150 килограммов больше, чем в соответствующий период прошлого года.

Что же помогает животноводам колхоза достигать высоких рубежей? О кормовой базе здесь заботятся по-настоящему, рачительно используют то, что дала природа. Нынче, к примеру, в хозяйстве особый упор делают на приготовление витаминных кормов, которых намечено запасти 1 400 тонн.

Но корма дадут отдачу лишь зимой. В сегодняшних успехах местных животноводов, пожалуй, главная роль отводится круглосуточной пастьбе да трудолюбию, мастерству доярок. Далеко не последнее дело — потенциальная продуктивность животных. В течение последних двух—трех лет колхозное стадо значительно обновилось за счет закупки на племзаводе «Ленинск-Кузнецкий» чистопородных нетелей.

— С такими коровами и работать интересно, — говорят животноводы хозяйства. — Сейчас наше стадо быстро реагирует на качество корма, хороший уход.

О высоком качестве доимого поголовья в колхозе свидетельствует и получение молодняка. В прошлом году от каждой сотни коров здесь получено по 86 телят. Это не предел, но и по району, и по области в целом получено почти на десять телят меньше. А от коровы, не принесшей приплода, высокой продуктивности, как известно, ждать не приходится.

В прошлом году 79 процентов всего молока, поступившего с колхозной фермы, на приемном пункте оценено первым сортом. Нынче 95 процентов продукции идет высшей категорией качества. В хозяйстве все работники фермы заинтересованы как в высоких удоях, так и в качестве молока. Зооветспециалисты постоянно контролируют чистоту на рабочих местах доярок, следят за тем, чтобы исправным было оборудование, чтобы своевременно подвозили на летние площадки корма.

— Словом, наш секрет в том, что никаких особых секретов в работе доярок нет,— смеется Надежда Губина. — Есть просто четкое соблюдение технологии, заинтересованность каждого в конечном результате труда, высокий уровень племенной работы...

Ю. ГОНЧАРОВ,
спец. корр. «Кузбасса».

НА СНИМКЕ: Надежда Губина.

Фото П. Костюкова.
Ленинск-Кузнецкий район.

НАГРАДЫ ИЗЫСКАТЕЛЯМ

Успешно начал первый год одиннадцатой пятилетки коллектив треста инженерно-строительных изысканий — КузбассТИСИЗ.

В социалистическом соревновании проектных и научно-исследовательских организаций Кемерова, введенном с января нынешнего года, КузбассТИСИЗу присуждено переходящее Красное знамя горкома КПСС и горисполкома по итогам работы за первый квартал. Плановые задания второго квартала и полугодия в целом коллектив также выполнил по всем показателям.

Тресту к Дню строителя вручена Почетная грамота горкома КПСС и горисполкома, а за досрочное и высококачественное выполнение инженерных изысканий для объектов VII зимней Спартакиады народов РСФСР КузбассТИСИЗ награжден Почетной грамотой Государственного комитета РСФСР по делам строительства.

Коллектив треста активно участвует в благоустройстве города, много помогает селу: накосил и сдал совхозам 51 тонну сена, своевременно направил в село автомашины и людей.

А. ЗАУСАЕВ,
секретарь партийной организации КузбассТИСИЗа.

г. Кемерово.

НОВОСТИ СОБЫТИЯ ФАКТЫ

Гурьевск, Салаир

Впереди золотодобытчики

Переходящее Красное знамя Салаирского рудоуправления пять месяцев подряд завоевывает коллектив золоторудника.

Четко действуют все звенья производства. Безотказно работает большегрузная техника. Высокой выработки добиваются водители БелАЗов.

Успешно идет добыча золота дражным способом. Из месяца в месяц выполняют задания коллективы драг № 153 и 154.

По особым заказам

В цехе товаров народного потребления, открытом на заводе «Труд», закончился период становления, и сейчас он работает с полной нагрузкой.

Цех выпускает вешалки-плечики для верхней одежды, пружинные змейки для стульев. Изготовляют здесь и нестандартное оборудование по заказам предприятий и учреждений. Так, завод изготовил кормораздатчик для фермы совхоза «Новопестеревский», секции для рыбного хозяйства Беловской ГРЭС.

Хороший вклад школ

Учащиеся и учителя школ Гурьевска и Салаира внесли ощутимый вклад в заготовку кормов для общественного скота.

Учителя косили, а ребята собирали траву, росшую на обочинах дорог, в скверах, парках. В совхозе «Рассвет» Беловского района из нее готовили витаминную травяную муку.

За лето школьники собрали и сдали 56 тонн травы.

Праздник цветов

Праздником красоты, гармонии и фантазии стала прошедшая в Гурьевске городская выставка цветов.

Ее девизу «Пусть всегда будет мир» полностью отвечали яркие композиции, панно Гурьевского рудоуправления, металлургического завода, общества садоводов.

Подведены итоги конкурса на лучшее озеленение балконов.

Выставка цветов прошла и в Салаире. Она была посвящена приближающемуся 200-летию города.

В эфир выходят радиолюбители

При спортивно-техническом клубе горкома ДОСААФ создана коллективная радиостанция.

Радиоволны связали Гурьевск с Москвой, Ленинградом, Ташкентом, Владивостоком и другими городами страны. Установлена связь и с радиолюбителями Югославии, Японии, США.

Все больше становится в городе индивидуальных радиостанций, все большее число членов радиоклуба выходит в эфир. Только выпускник профтехучилища В. Савенко провел в нынешнем году около 300 сеансов связи.

Д. ГООСЕН.

ОФИЦИАЛЬНЫЙ ОТДЕЛ

На уборку

Исполком областного Совета народных депутатов принял решение о привлечении студентов высших учебных заведений, учащихся средних специальных заведений и профессионально - технических училищ на сельскохозяйственные работы в 1981 году. Городам, районам и учебным заведениям утверждено задание по количественному привлечению студентов и учащихся. Райисполкомы обязаны распределить их по совхозам, колхозам, другим сельскохозяйственным предприятиям, райпотребсоюзам, хозяйствам объединения «Сортсемовощ», хлебоприемным предприятиям, хлебокомбинатам, мясокомбинатам.

Облисполком обязал сельскохозяйственные организации, райисполкомы и ряд областных управлений и отделов облисполкома принять меры для обеспечения студентов и учащихся необходимыми культурно-бытовыми условиями, нормальным питанием, жильем, медицинским обслуживанием и установить строгий контроль за созданием в хозяйствах необходимых условий для высокопроизводительного труда.

В помощь селу

В целях своевременного и качественного проведения уборки и вывозки с полей урожая картофеля, овощей и кормовых корнеплодов исполком областного Совета народных депутатов утвердил задание горисполкомам по их уборке в совхозах, колхозах, других государственных хозяйствах силами рабочих и служащих предприятий, организаций, учреждений и трудоспособного населения. Намечено приступить к массовой копке семенных посевов картофеля с 5, а товарных — с 15 сентября текущего года. Заданием предусмотрено убрать и вывезти с полей урожай картофеля, овощей, кормовых корнеплодов с площади более чем 33 тысячи гектаров.

Народный депутат

НА ВИДУ У ОДНОСЕЛЬЧАН

В колхозе имени Жданова о Валентине Николаевне Бобковой отзываются как об очень серьезном, деловом человеке. Рассказывает председатель исполкома Берикульского сельского Совета народных депутатов М. И. Сафина:

— Валентина Николаевна — активный депутат нашего Совета. Ей до всего есть дело. Не пройдет она мимо нарушения трудовой дисциплины. Ее сердце способно вместить в себя и чужую радость, и чужое горе. Поэтому и тянутся люди к ней, знают: ответит она им с толком, с пониманием. Бобкова из тех народных избранников, которые ревностно относятся к исполнению наказов своих односельчан, их нуждам и запросам, к выполнению поручений исполкома.

На одной из сессий Совета депутаты говорили об участии жителей села Берикуль в продаже государству излишков молока, мяса, картофеля и другой продукции сельского хозяйства. И одной из первых на это откликнулась депутат Бобкова. От своей коровы она ежедневно сдает в приемник молоко хорошей жирности. Ее примеру следуют и другие жители села, решившие сдать не менее 250—300 литров.

И на ферме Бобкова одна из передовых. За нынешнее полугодие от каждой из закрепленных за нею коров она получила более чем по 1 700 килограммов молока, в соревновании среди доярок колхоза является правофланговой. Добрый трудовой пример рождает здоровое соперничество. Славятся своими достижениями доярки делегат XXVI съезда партии Т. А. Чигряй, Н. А. Борисова, В. И. Шапова, А. А. Уланова и другие.

При активном участии Валентины Николаевны и других активистов села Берикуль многое делается и в благоустройстве. За последние годы здесь построены добротное двухэтажное здание Дома культуры с библиотекой и просторным читальным залом, столовая, административное здание правления колхоза, целая улица благоустроенных жилых домов, ряд объектов хозяйственного назначения.

Сегодня в колхозе трудится немало молодых парней и девчат, которые после школы пришли на ферму.

— Работать в последние годы стало легче, — рассказывает В. Н. Бобкова. — Полеводы и механизаторы заготавливают больше сена, силоса, сенажа и других кормов, помещения для скота очень отличаются от тех, что были раньше. На помощь животноводам пришли различные машины и механизмы, намного облегчающие труд. Вот и идет молодежь работать на ферму. Ну, а к начинающим дояркам, телятницам и скотникам у нас, животноводов постарше, особое отношение. Все, что знаем сами, отдаем им, и уверены — не напрасно.

Жить в гуще людей, их мыслями, постоянными заботами, быть на виду у односельчан — в этом видит свою задачу депутат Валентина Николаевна Бобкова.

М. АКИМОВ.
Ижморский район.

БУДУТ НОВОСЕЛЬЯ

Хороший подарок шахтерам к профессиональному празднику преподнесли строители Томского управления треста «Кузбассгражданстрой-1». Они досрочно ввели 75-квартирный дом для горняков.

На сооружении этого дома коллектив участка № 5, которым руководит Л. И. Вилесова, впервые в тресте применил поризованный способ (на основе пенобетонной смеси) настилки полов. Необычный материал, покрываемый сверху линолеумом, повышает теплоизоляцию, препятствует проникновению влаги. Установку для приготовления смеси изготовили здесь же, на участке.

В. КЕЛЛЕР.
г. Междуреченск.

„КУЗБАССУ" ОТВЕЧАЮТ

«В «Бирюсинке» — с огоньком, в «Огоньке» — без искры»

Материал под таким заголовком, опубликованный 22 июля 1981 года, обсужден на расширенном президиуме объединенного профсоюзного комитета треста «Кузбасстройтранс» и на президиуме обкома профсоюза рабочих строительства и промстройматериалов.

Факты, изложенные в статье, имели место. Ответственные работники строго предупреждены, отмеченные недостатки устранены.

Н. СОЛОДКИЙ,
председатель объединенного профсоюзного комитета треста.
г. Кемерово.

«Разрешение на обман»

Партком Кузбасского политехнического института рассмотрел вопросы, поднятые в статье («Кузбасс», 28 мая с. г.).

Признано, что при решении жилищного вопроса Н. Г. Медников поставил личные интересы выше общественных.

Коммунисту Н. Г. Медникову объявлен строгий выговор.

В. КОЛЕСНИКОВ,
секретарь парткома.
г. Кемерово.

ЛУЧШИЙ СБОРЩИК МОЛОКА

Чумайский сельский Совет первым в Чебулинском районе выполнил план по закупу излишков молока у населения.

— В этом большая заслуга наших депутатов, — говорит председатель исполкома сельсовета А. А. Диннер-Сигалине, — которые разъяснили избирателям своих округов важность сдачи излишков продукции.

Лучшим сборщиком в Чумае является Анатолий Иванович Федоров. Он объезжает село два раза в день в определенные часы, собирает продукцию в любую погоду. За семь месяцев он принял 1000 центнеров молока. Это годовой план всего сельсовета!

Д. ГРЯЗНОВ.
Чебулинский район.

ЭФФЕКТ ПОИСКА

Принцип действия обычного самовара использовали специалисты Бахчисарайского межколхозного комбината «Строй-индустрия» для пополнения источников тепловой энергии. Они создали установку, аккумулирующую тепло, которое исходит от поверхности вращающихся печей местного цементного завода.

На обжиговые агрегаты — внутри них температура превышает тысячу градусов — надевается металлический кожух с емкостями для воды. К таким «самоварам» подключены все заводские паропроводы.

Расчет оправдался: предприятие полностью обеспечило себя горячей водой и паром. А его стационарная котельная ныне обслуживает новые объекты расширяющегося комбината.

Конструкция установок позволяет не только использовать тепло, которое раньше попросту уходило в воздух, но и лучше регулировать режим работы печей. Ежегодно сберегается до 900 тонн жидкого топлива.

(Корр. ТАСС).

Бахчисарай,
Крымская область.

Хищениям — заслон!

СОХРАНИТЬ УРОЖАЙ

ПОЛНЫМ ходом в нашей области убирают урожай овощей и зерновых. Самоотверженны на полях труженики сельского хозяйства, большую помощь оказывают им рабочие и служащие предприятий и организаций Кузбасса. Люди правильно понимают поставленную партией и правительством задачу — убрать урожай в кратчайшие сроки и без потерь. Вместе с тем отдельные лица используют это горячее время в своих корыстных целях. В результате часть урожая не поступает в закрома государства.

21 августа 1981 года во время рейда работников милиции и общественности было изъято у рабочих цеха оцинковки Кузнецкого металлургического комбината, возвращавшихся с полей совхоза «Металлург» Новокузнецкого района, 110 кг огурцов. Рабочие жилищно-коммунального управления Западно-Сибирского металлургического завода, помогавшие убирать овощи с полей того же совхоза, прихватили с собой 480 кг огурцов. Сотрудники горбольницы № 1 г. Новокузнецка, работая в совхозе «Ильинский», пытались вынести с поля 30 кг огурцов. Это только в один день в одном Новокузнецком районе.

Подобные факты имели место и в других местах области. Так, работники кемеровского треста «Оргтехстрой», закончив работу в совхозе «Береговой», «позаимствовали» у государства около одного центнера огурцов. У ребят из ГПТУ-15 Белова, трудившихся на полях совхоза «Моховский», изъято 45 кг огурцов.

Надо отметить при этом, что группы трудящихся, выезжающих на уборку урожая, как правило, возглавляют руководители, ответственные за полную сохранность урожая. Как же они допускают такое?

Некоторые любители легкой наживы при кражах продукции полей используют автотранспортные средства. В ходе рейда были задержаны жители города Киселевска Бурков и Савченко, которые на мотоцикле, принадлежащем последнему, с поля совхоза «Бурлаковский» Прокопьевского района похитили 64 кг огурцов. В отношении их возбуждено уголовное дело, решается вопрос о конфискации мотоцикла.

Есть любители легкой наживы и среди сельских тружеников. Тракторист совхоза «Моховский» Беловского района Крушинский совместно с комбайнером Киселевым похитили со склада совхоза 200 кг фуражной муки. В отношении этих граждан возбуждено уголовное дело. Житель поселка Чумай Чебулинского района Болубуев со склада похитил 438 кг ячменя. Он тоже понесет наказание в соответствии с законом.

Основными условиями, способствующими хищениям сельскохозяйственной продукции во время уборки, являются: низкий уровень разъяснительной работы среди лиц, привлекаемых на уборку урожая, отсутствие надлежащей охраны складских и иных помещений, где хранятся зерно, картофель и овощи, а также и то, что отдельные руководители закрывают глаза, когда их подчиненные, пользуясь свободным доступом, посягают на народное добро.

Е. СЕРГИЕНКО,
заместитель начальника УБХСС УВД Кемеровского облисполкома.
г. Кемерово.

СОБЫТИЯ ЗА РУБЕЖОМ

КОРРЕСПОНДЕНТЫ ТАСС СООБЩАЮТ

СОФИЯ. Новая автоматизированная информационная система, помогающая наиболее рационально распределять трудовые ресурсы, разработана специалистами Софийского научно-исследовательского института труда. Она проходит сейчас экспериментальную проверку в Габровском округе.

ГАВАНА. Более двух с половиной тысяч километров линий электропередачи проложено на Кубе за годы второй пятилетки. Одним из важнейших объектов в ближайшее время станет сооружение ЛЭП-500, по которой в общую энергосистему республики пойдет ток первой на Кубе атомной электростанции. Ее сооружение в окрестностях города Сьенфуэгос осуществляется при содействии Советского Союза.

В странах социализма

ХАНОЙ. Земледельцы севера республики выполнили социалистические обязательства, взятые в честь 36-й годовщины провозглашения независимости страны. Они досрочно рапортовали о завершении посевной кампании. Рассада риса осеннего урожая — главного урожая года — высажена на площади 1308 тысяч гектаров, что на 105 тысяч гектаров больше, чем в прошлом году.

ПХЕНЬЯН. Звездное небо стало ближе для пхеньянцев, интересующихся астрономией. Здесь открылся планетарий, переданный Академией наук СССР в дар Академии наук КНДР. Купол его хорошо вписался в комплекс зданий столичной обсерватории. Аппаратура планетария позволяет вести большую научно-просветительную работу по пропаганде достижений современной астрономии и космонавтики.

(ТАСС).

С ТЕЛЕТАЙПНОЙ ЛЕНТЫ

✦ **РИМ.** Успешно проходит в Италии кампания сбора средств в фонд коммунистической печати. На 28 августа в кассы газеты «Унита» и еженедельника ИКП «Ринашита» поступило 11 млрд. 650 млн. лир.

✦ **БЕЙРУТ.** Тель-Авив продолжает нагнетать обстановку на юге Ливана. В прошедшие сутки израильская военщина и южноливанские сепаратисты совершили новую провокацию против временных сил ООН, обстреляв их позиции в районе Блата и Хермеса. Одновременно, по данным военного источника частей ООН, израильтяне продолжают концентрацию живой силы и техники в приграничной с Ливаном полосе и зоне, захваченной их марионеткой Хаддадом. Новые артиллерийские орудия и ракетные установки появились вдоль всей линии соприкосновения с войсками ООН в восточном секторе ливанского юга от местечка Эт-Тейриба до высот Шебаа.

✦ **ВАШИНГТОН.** В поддержку решения правительств Франции и Мексики об официальном признании Революционно-демократического фронта Сальвадора и Фронта национального освобождения имени Фарабундо Марти выступила общественная организация Вашингтонский центр по делам Латинской Америки. «Это решение с радостью воспринято многими честными людьми, которые видят в нем надежду на скорейшее прекращение ужасных страданий сальвадорского народа», — заявил директор организации Джозеф Эйдридж.

✦ **МЕХИКО.** Здесь закончился съезд Национальной конфедерации крестьян Мексики. Его участники подчеркнули, что только путем предоставления земли всем сельским труженикам, справедливого распределения между всеми трудящимися национального продукта, прекращения эксплуатации крестьян латифундистами может быть достигнута социальная справедливость и осуществлены коренные перемены в образе и уровне жизни мексиканских крестьян.

✦ **ТОКИО.** Продолжает расти дефицит бюджета японской корпорации государственных железных дорог. По опубликованным здесь сегодня официальным данным, в 1980 финансовом году он превысил один триллион иен — рекордный показатель за весь послевоенный период. В целом же доли объединения достигли почти 10,3 триллиона иен. Пытаясь решить финансовые проблемы, правительство Японии намеревается уволить в ближайшие несколько лет около 75 тыс. железнодорожников и закрыть десятки местных линий общей протяженностью около 4 тыс. километров. Эти планы вызывают решительный протест профсоюзов железнодорожников.

(ТАСС, 31 августа).

В мире капитала

✦ Западногерманская девушка — ветврач Габи Линдена (вы видите ее во время манифестации протеста в Ганновере) занесена в списки так называемых «врагов конституции». Она, как и несколько тысяч ее сограждан, стала жертвой дискриминации в ФРГ лиц с прогрессивными убеждениями.

Фотохроника ТАСС.

✦ «Мы хотим работать!» — скандировали участники негритянской манифестации безработных, состоявшейся недавно в Нью-Йорке (на снимке). В результате столкновения с полицией несколько участников получили серьезные ранения.

Рост безработицы и инфляции, увеличение бюджетного дефицита и застой в экономике ожидают американцев, особенно представителей негритянского населения, в оставшиеся месяцы текущего года. Согласно оценкам, опубликованным административно-бюджетным управлением США, уровень безработицы в стране, составляющей сейчас 7,3 процента самодеятельного населения, в последнем квартале увеличится до 7,7 процента, а темпы роста цен на потребительские товары составят в годовом исчислении почти 10 процентов.

Фото ЮПИ—ТАСС.

Под каблуком тэтчеризма

В XVIII веке Джонатан Свифт прозвал тори «сторонниками высоких каблуков». При нынешнем лидере партии определение великого английского сатирика звучит еще более иронично, чем вчера. К тому же руководство консерваторов все меньше представляет себе, в какую сторону на этих каблуках идти.

Особенно в том, что касается экономики. Пробыв половину срока у власти, правительство все еще не в силах дать однозначную оценку хозяйственного положения страны.

Так, министр финансов Джеффри Хау только что обрадовал палату общин утверждением: «Экономическому спаду пришел конец». Не успело выражение удовлетворения соскользнуть с лица министра, как его мнение было опровергнуто. Оппозицией? Нет, двумя авторитетами в собственном лагере.

Бунт начал лорд Торникрофт, председатель консервативной партии и ведущий английский промышленник. В интервью радио он предупредил: «Никакого оптимизма состояние нынешней экономики не внушает. Оно характеризуется очень глубоким упадком. Повсюду продолжается сокращение рабочих мест. Все очень и очень не стабильно...».

С лордом вскоре согласился лидер консерваторов в палате общин Фрэнсис Пим. В его высказывании уже сквозит явная угроза правительству: «Британский народ вряд ли еще будет долго терпеть последствия спада, если не появятся признаки, что жертвы были принесены не напрасно».

После этой фразы красоты мыса Корнуэлл, где г-жа Тэтчер проводит свой отпуск, надо думать, для нее померкли. Атака на премьера была, по существу, атакой на ее экономическую политику. Кто, как не премьер, два с половиной года уговаривает англичан терпеть дороговизну, мириться с половодьем безработицы ради возрождения экономики, которое будто бы «за углом». Больной человек, уверяет она, должен пройти через кризис, прежде чем выздороветь. Надо разогнаться вниз под откос, чтобы выскочить наверх.

...Но больной умирает. Вот мрачная оценка из последнего доклада Конфедерации британской промышленности: «Промышленное производство продолжает переживать глубокую депрессию, без каких-либо надежд на улучшение в обозримом будущем». Конфедерация могла бы привести более точные данные: с 1979 года, то есть после прихода кабинета тори к власти, производство упало на 20 процентов.

Еще один доклад, подготовленный так называемым «разведывательным» отделом журнала «Экономист», организацией из весьма уважаемых, предсказывает к 1984 году 4 миллиона безработных, инфляцию в двузначной цифре и быстрое сокращение реальных доходов населения. Что значит быстрое? Англичане уже получили представление о темпах опустошения их карманов. Только за последний год розничные цены на товары и услуги подскочили здесь на 50 процентов.

Между тем на горизонте новые парламентские выборы. Избирателей уже нельзя больше кормить обещаниями. Им надо дать попробовать на зуб плоды экономической политики, за которую они проголосовали, или, признав ее ошибочной, избрать другой курс.

Лорд Торникрофт и Фрэнсис Пим, похоже, склоняются к тому, чтобы выбрать второе. Лагерь тори, каким бы монолитным он ни казался по сравнению со станом лейбористов, поражен сегодня глубоким кризисом. Говорят о его расколе. Но я бы, скорее, назвал происходящее изоляцией премьера и ее ближайших единомышленников.

Премьер, правда, не теряет надежды подавить мятеж в своей партии. Поговаривают о «ночи длинных ножей», которую она якобы планирует на сентябрь. Считают, что без портфеля могут остаться многие ее критики. Лорд Торникрофт, лорд Фрэнсис Пим, лорд — хранитель печати Ян Гилмур и министр сельского хозяйства Питер Уокер возглавляют список наиболее вероятных жертв.

Неизвестно, успокоит ли такая перетряска правящий класс Британии, заинтересованный в том, чтобы вернуть страну на путь более «умеренного» капитализма с его респектабельными безработицей и обнищанием, но без пылающих автобусов и битых витрин. В конце концов там, наверху, есть из кого выбирать. Недавно созданная в Великобритании социал-демократическая партия готова придать экономической политике консерваторов более обтекаемую форму.

У трудовой Англии выбора нет. Как и во времена Джонатана Свифта, английские буржуазные партии, по существу, отличаются друг от друга лишь «высотой каблуков». Но в любом случае эти каблуки топчут жизненные интересы рабочего человека.

В. СИМОНОВ,
соб. корр. АПН.

Бои в Анголе

ЛУАНДА, 31 августа. (ТАСС). Национальное радио Анголы передало вчера коммюнике министерства обороны НРА, в котором сообщается, что войска ЮАР после интенсивных бомбардировок заняли город Онжива — административный центр провинции Кунене. Южноафриканские агрессоры уже оккупировали целый ряд населенных пунктов республики.

В ходе боев у Онживы, говорится в коммюнике, сбито три самолета противника. При бомбардировке муниципалитета Чибемба части Народных вооруженных сил освобождения Анголы (ФАПЛА) сбили еще два истребителя ВВС ЮАР.

Плацдарм агрессии

Пакистан в планах США и Китая

Развязанная в пакистанской печати широкая антииндийская кампания, которая «несомненно санкционирована руководителями страны, недавняя военная сделка между Исламабадом и Вашингтоном, способствующая активной милитаризации Пакистана, еще раз свидетельствуют о том, что препятствия на пути нормализации индийско-пакистанских отношений по-прежнему не устранены». К такому выводу пришла газета «Таймс оф Индиа», анализируя события последних недель.

Многие азиатские политические и общественные деятели выражают серьезную озабоченность в связи с реальной угрозой войны в регионе в результате активизации в Пакистане милитаристских приготовлений.

Эти опасения имеют под собой реальную основу. По подписанному недавно соглашению в течение ближайших пяти лет военно-экономическая помощь США Пакистану достигнет трех миллиардов долларов. В первую очередь в ее рамках будут поставлены новейшие истребители-бомбардировщики «F-16», которые, кстати, израильская военщина использовала во время нападения на иракский ядерный центр. Помимо этого, как стало известно после недавнего визита пакистанской военной делегации во главе с генеральным секретарем министерства обороны М. Рахим Ханом в Вашингтон, Исламабад заинтересован в крупных партиях и других наступательных вооружений, в том числе современных танках, бронетранспортерах, артиллерийских орудиях, боевых вертолетах, большом количестве различного военного снаряжения.

Огромная военная помощь Исламабаду, естественно, не самоцель для Вашингтона. Во главу угла ставится осуществление американских военно-стратегических замыслов в регионе. «Пакистан, — указывал журнал «Тайм», — является краеугольным камнем в планах американской администрации по созданию в районе Ближнего Востока «стратегического консенсуса», который должен простираться от Египта до восточных границ Пакистана».

Еще Дж. Картер предельно четко охарактеризовал конечную цель заокеанских стратегов по отношению к этому обширному региону. Выступая в конце февраля 1980 года перед редакторами провинциальных газет, он заявил, что США хотели бы, чтобы Пакистан, Иран и Турция объединились и создали при военной поддержке Запада «первую линию» обороны («вторую линию», по замыслу Вашингтона, должен составить союз нефтедобывающих стран, а «третью линию» — крупные капиталистические государства, имеющие, по словам Картера, «жизненные интересы в районе Персидского залива»).

В этой нехитрой схеме трехрядной защиты империалистических интересов нетрудно заметить идею формирования многостороннего альянса, призванного заменить потерпевший в 1979 году крах военно-политический блок СЕНТО. Особая ставка при этом делается на режим Зия-уль-Хака.

«Пакистанская карта» в колоде Пентагона не нова. Но она долгое время не была козырной, пока существовал шахский режим в Иране. Сегодня жандармские функции, которые выполнял Иран, перекладываются на одном фланге на Израиль и Египет, на другом — на Пакистан. В роль регионального жандарма Пакистан усиленно вживается. Известна позиция режима Зия по отношению к необъявленной войне против ДРА. По свидетельству газеты «Лос-Анджелес таймс», «некоторые пакистанские части могут быть использованы и в качестве «сил быстрого развертывания». В настоящее время, сообщил журнал «Ньюсуик», 25 тысяч пакистанских военнослужащих уже задействованы в качестве наемников».

В активной милитаризации Пакистана непосредственно участвует также Пекин, преследуя, конечно, свои стратегические цели. Он уже поставил оружия на два с половиной миллиарда долларов. Особый интерес за «китайской стеной» проявляют к пакистанской ядерной программе, усилиям по созданию так называемой «первой мусульманской атомной бомбы». К тому же Китай предложил провести ядерные испытания на своей территории, а также выразил готовность предоставить в распоряжение Исламабада средства доставки ядерных зарядов к цели.

Усиленная милитаризация Пакистана, превращение его территории в военный плацдарм отвечают «параллельным» интересам американского империализма и китайского гегемонизма. Индийская газета «Нэшнл геральд» сообщила недавно, что Вашингтон и Пекин достигли с Исламабадом договоренности о сотрудничестве в проведении воздушной разведки. В соответствии с ней предусматривается постоянное патрулирование воздушного пространства Пакистана вдоль границ с Ираном, Афганистаном и Индией, а также патрулирование воздушного пространства Китая вдоль границ с Советским Союзом и Афганистаном. Для этих целей США выделяют Пакистану три самолета, оборудованные системой АВАКС, которые будут обслуживаться американскими пилотами. Собранная таким образом разведывательная информация будет затем предоставлена Китаю и Пакистану.

Зловещие военные приготовления на азиатском субконтиненте не могут не беспокоить народы стран региона, и в первую очередь Индии. Ведь уже сейчас Исламабад располагает почти полумиллионной армией. На границе с Индией сосредоточено более 350 тысяч пакистанских солдат и офицеров. «Таким образом, — отмечает индийская газета «Амрита базар патрика», — совершенно очевидно, что угроза агрессии Пакистана не является гипотетической».

В. ТОПЧЯН.
(АПН).

ТВ 1, ВТОРНИК

I ПРОГРАММА. **Передачи ЦТ.** 8.00 «Время». 8.40 Утренняя гимнастика. 9.05 «Дон Карлос». Фильм-спектакль. 11.45 Новости. **Перерыв до 14.10.** 14.15 Новости. 14.35 Программа документальных фильмов к началу учебного года. 15.10 С. Михалков. «Я тоже был маленьким». 16.10 Играет заслуженный артист Литовской ССР Р. Катилюс (скрипка). 16.45 «Стахановцы». Телевизионный очерк. 17.30 «Здравствуй, школа!». Концерт. 18.00 К началу нового учебного года в системе профессионально-технического образования. В передаче принимает участие председатель Государственного комитета СССР по профессионально-техническому образованию А. А. Булгаков. **Кемерово.** 18.30 «День за днем». **Передачи ЦТ.** 18.45 «Сегодня в мире». 19.00 «Жизнь науки». 19.30 Песни М. Таривердиева в исполнении трио «Меридиан». 19.40 «Кэти, вернись домой». Премьера художественного телефильма (Англия). 21.00 «Время». 21.35 К открытию III Московской международной книжной выставки-ярмарки. «Путешествие книги». Премьера документального телефильма. 22.25 «Сегодня в мире». 22.40 «Последней весною...». Премьера фильма-концерта. **Кемерово.** 23.05 «День за днем». 23.20—23.35 «Главная забота дня». О ходе сельскохозяйственных работ. II ПРОГРАММА. **Передачи ЦТ.** 12.00 «..И человека сотворить». Документальный фильм. 12.20 «Шахматная школа». 12.50 «Ботаника» 5-й класс. «Значение растений». 13.10 М. Шолохов. «Тихий Дон». 13.55 Программа научно-популярных фильмов. 14.15 «Любите ли вы театр?». 15.00 Экран — учителю. Биология. 10-й класс. «Клеточная теория». 15.30 География. 5-й класс. «Из истории географических открытий». **Перерыв до 18.00. Кемерово.** 18.00 • Советские композиторы — детям. 18.30 «Ленин в Нижнем Новгороде». Документальный телефильм. 18.50 • «Утро школьное, здравствуй!». **Передачи ЦТ.** 19.20 «Нейтронная бомба: заговор против человечества». 20.00 «Спокойной ночи, малыши!». **Кемерово.** 20.15 «Вятская гармонь» «Гермес и другие». Документальные телефильмы. **Передачи ЦТ.** 21.00 «Время». 21.35 «Дорога на Рюбецаль». Художественный фильм. 23.05—23.50 Чемпионат мира по классической борьбе.

Р 1, ВТОРНИК

6.40 Прогноз погоды. 6.42 Программа передач. 6.43 Вальсы для оркестра русских народных инструментов. 6.58 Прогноз погоды. 7.50 Музыка. 7.58, 8.25 Прогноз погоды. 8.27 Обзор областных газет. 8.40 Симфоническая музыка русских классиков. 9.15 В. Коньков. «Строка в биографию». Рассказ (повторно). 11.15 «Бойцы вспоминают» (о встрече в Кемерове ветеранов 376-й Кузбасско-Псковской Краснознаменной дивизии). 18.15 Поет Б. Штоколов. 18.35 Новости Кузбасса. 18.50 Объявления. 18.55 Прогноз погоды, программа передач на 2 сентября.

Кемеровская филармония

БОЛЬШОЙ КОНЦЕРТНЫЙ ЗАЛ
2—5 СЕНТЯБРЯ
ЛЕНИНГРАДСКИЙ ЭСТРАДНЫЙ АНСАМБЛЬ МИНИАТЮР С КУКЛАМИ
«ОЗОРНОЕ РЕВЮ»
под руководством и при участии заслуженного деятеля искусств РСФСР
Ефима ЛЕВИНСОНА.

ГАСТРОЛИ МОСКОВСКОГО ДРАМАТИЧЕСКОГО ТЕАТРА им. А. С. ПУШКИНА
(в помещении облдрамтеатра) НЕВОЛЬНИЦЫ. Начало в 19 час. 30 мин. 2 сентября—ПРОПАСТЬ.
(в помещении театра оперетты) Сегодня и завтра МУЖЧИНЫ, НОСИТЕ МУЖСКИЕ ШЛЯПЫ. Начало в 19 час. 30 мин.
ФИЛАРМОНИЯ
Большой концертный зал. АВТОРСКИЙ КОНЦЕРТ ЗАСЛУЖЕННОГО ДЕЯТЕЛЯ ИСКУССТВ РСФСР ВЕНИАМИНА БАСНЕРА с участием Ленинградского концертного оркестра под руководством заслуженного деятеля искусств РСФСР АНАТОЛИЯ БАДХЕНА и артистов ленинградских театров и Ленконцерта. Начало в 18 час. 30 мин. и 21 час.
ДОМ КИНО «МОСКВА». Большой зал. Широкоформатный художественный фильм ЧЕРЕЗ ТЕРНИИ К ЗВЕЗДАМ, две серии (9-40, 12-30, 15-20, 18-10, 21). **Малый зал.** Хроникальный фильм СОТВОРЕНИЕ ХЛЕБА (11-30, 15, 18-30). Художественные фильмы: ПЕРВЫЙ ТРОЛЛЕЙБУС (9-30, 13—для детей). ВИЗИТ В КОВАЛЕВКУ (16-30, 20, 21-40).
«ЮБИЛЕЙНЫЙ». ТАРО—СЫН ДРАКОНА (10). Широкоформатный художественный фильм ЧЕРЕЗ ТЕРНИИ К ЗВЕЗДАМ, две серии (12, 15, 18, 20-50).
«КОСМОС». ДОЖИВЕМ ДО ПОНЕДЕЛЬНИКА (12). Новый цветной художественный фильм КТО ЗАПЛАТИТ ЗА УДАЧУ? (9, 10, 11, 14, 15, 16, 17, 18, 19, 20, 21, 21-40).
«ПИОНЕР». ХОЧУ, ЧТОБ ОН ПРИШЕЛ (10, 11-30, 13, 14-30). СВЕТ ЗА ШТОРАМИ (16, 17-40, 19-20, 21).
«АНТОШКА». ВЕРНИТЕ РЕКСА (10, 11-30, 13, 14-30, 16, 17-30, 19).
«ОКТЯБРЬ». СОЮЗ ПЛЕМЕНИ ИРОКЕЗОВ (15). У ЧЕРТОВА ЛОГОВА (13, 17, 19, 21).
«МЕТАЛЛУРГ». ТУЧИ НАД БОРСКОМ (14). ГРИБНОЙ ЧЕЛОВЕК (16, 18-20). ГДЕ ТЫ, ЛЮБОВЬ? (20). **Кинопанорама** (к сеансу в 20 час.).
«ПРОГРЕСС». Киносборник мультфильмов ДВА ЗАЯЧОНКА (10, 14). 6000 КИЛОМЕТРОВ СТРАХА (11-30, 16, 17-50, 19-30, 21-30).
«ЛУЧ». ДОЧЬ КОМАНДИРА (13). ВТОРЖЕНИЕ (15, 17, 19, 20-50).
ДК СТРОИТЕЛЕЙ. СПАСАТЕЛЬ (17, 19, 20-40).
ДК ПРОИЗВОДСТВЕННОГО ОБ'ЕДИНЕНИЯ «АЗОТ». ИВАН ВАСИЛЬЕВИЧ МЕНЯЕТ ПРОФЕССИЮ (16, 18, 20).
ДК имени 50-летия ОКТЯБРЯ. ЛЕГЕНДА О СТАРОМ МАЯКЕ (10). ШКОЛЬНЫЙ ВАЛЬС (11). БЕЗДНА, две серии (13, 16, 18-30, 21).
ДК ШАХТЕРОВ. ТРУДНАЯ РОЛЬ, две серии (14, 16-40, 19-20).
ДК КОКСОХИМЗАВОДА. ИППОДРОМ (17-15). ТРАКТИР НА ПЯТНИЦКОЙ (19, 20-50).
КЛУБ ГРЭС. ПОГОВОРИМ, БРАТ.., две серии (17-15, 20).

УВАЖАЕМЫЕ КНИГОЛЮБЫ!
4 СЕНТЯБРЯ
в книжных магазинах облкниготорга ПРОВОДИТСЯ «ДЕНЬ УЧЕТА НЕУДОВЛЕТВОРЕННОГО СПРОСА».
Издательства «Недра» и «Современник» интересуются вашим мнением о содержании, художественном оформлении, полиграфическом исполнении и формате выпускаемых ими изданий, а также предложениями об издании и переиздании нужных вам книг.
Посетите книжные магазины и оставьте записи в журналах «Что издать».
Облкниготорг.

КЕМЕРОВСКИЙ ЗАВОД КНИГОТОРГОВОГО ОБОРУДОВАНИЯ РЕАЛИЗУЕТ
киоски и открытые рыночные павильоны.
Обращаться по адресу: гор. Кемерово-14, ул. Вахрушева, 12.

К СВЕДЕНИЮ ПОДПИСЧИКОВ!
1 сентября ОТКРЫВАЕТСЯ ПОДПИСКА на газеты и журналы на 1982 год.
Прием подписки от населения городов и районов области будет закончен 31 октября.
Подписку на газеты и журналы можно оформить в агентствах и отделениях «Союзпечать», в отделениях связи и у общественных распространителей печати по месту работы и учебы.
Областное агентство «Союзпечать».

УВАЖАЕМЫЕ КУЗБАССОВЦЫ!
Скупочный пункт магазина «КРИСТАЛЛ» ПРИНИМАЕТ любые устаревшие и поломанные изделия из драгоценных металлов и камней, а также драгоценные и полудрагоценные камни: бриллианты, изумруды, сапфиры, рубины, жемчуг, аметисты и др. Золотые и платиновые монеты иностранной и дореволюционной чеканки, корпуса часов, различные ювелирные изделия: кольца, броши, серьги, браслеты.
Принимаются серебряные подсвечники, портсигары, старинные плетеные сумочки, монеты, погнутые и сломанные столовые серебряные приборы, черенки от ножей и другие изделия из серебра.
Оплата за сданные ценности производится сразу после приемки.
Адрес скупочного пункта: гор. Кемерово, ул. Красноармейская, 142. Остановка транспорта—магазин «Кристалл». Часы работы: с 10 до 19, перерыв с 14 до 15.
Выходной день—воскресенье.
Телефон для справок 3-49-81.
Кемероторгреклама.

КЕМЕРОВСКОЕ КУЛЬТУРНО-ПРОСВЕТИТЕЛЬНОЕ УЧИЛИЩЕ ПРОДОЛЖАЕТ ПРИЕМ УЧАЩИХСЯ на 1981/82 учебный год.
Училище готовит библиотекарей массовых библиотек, клубных работников: руководителей самодеятельных коллективов, баянистов — руководителей самодеятельных оркестров народных инструментов, режиссеров самодеятельных театральных коллективов.
НА КЛУБНОЕ ОТДЕЛЕНИЕ (хореографическую и режиссерскую специализацию) принимаются лица с образованием 10 классов. Срок обучения 2 года 4 месяца; на оркестровую специализацию — с образованием 8—10 классов, срок обучения 3 года. Вступительные экзамены проводятся по истории СССР (устно) и литературе (сочинение). Учащиеся оркестровой специализации (на базе 8 классов) сдают экзамены по русскому языку (диктант) и русскому языку и литературе (устно).
По специализации проверяются музыкальный слух, ритм, память, художественное чтение, исполнение сценических этюдов, танцев.
Экзамены проводятся с 7 по 12 сентября.
Без вступительных экзаменов зачисляются лица, не прошедшие по конкурсу в институты.
К заявлению на имя директора училища с указанием специализации прилагаются: документ об образовании (в подлиннике), медицинская справка (форма № 286), 6 фотокарточек размером 3×4 см, выписка из трудовой книжки (для заочного отделения). Стипендия на общих основаниях. Остро нуждающиеся обеспечиваются общежитием.
Училище имеет заочное отделение со специализациями: библиотечная, дирижерско-хоровая, оркестровая (народные инструменты) и режиссура клубных мероприятий. Принимаются лица с образованием 10 классов. Условия приема общие с дневным отделением.
Вступительные экзамены с 7 по 12 сентября.
Адрес училища: 650003, г. Кемерово-3, ул. П. Лумумбы, 81 (в старом здании филармонии). Тел. 6-25-94, 6-02-86.

НОВОСИБИРСКАЯ ШКОЛА МАСТЕРОВ СЕЛЬСКОГО СТРОИТЕЛЬСТВА ОБЪЯВЛЯЕТ ПРИЕМ УЧАЩИХСЯ на 1981/82 учебный год.
Школа готовит мастеров-строителей, мастеров-технологов по производству строительных материалов и мастеров-нормировщиков. Срок обучения один год.
Принимаются лица в возрасте не моложе 17 лет, с образованием не ниже 7—8 классов.
Поступающие в школу принимаются без вступительных экзаменов. Начало занятий 1 октября.
Школа имеет общежитие. Учащимся выплачивается стипендия в размере 10—14 рублей в месяц. За работниками межколхозных строительных организаций, колхозов, совхозов и других организаций, принятыми на учебу, сохраняется (по месту работы) средняя заработная плата в соответствии с постановлением Совета Министров РСФСР от 18.09.63 г. № 1138.
Автобиографию, характеристику с места работы, заявление, документ об образовании (подлинник), справку о состоянии здоровья (форма № 286), три фотокарточки 3×4 см направлять по адресу: Новосибирская обл., г. Черепаново, ул. Заводская, 1а. Тел. 2-17-01.

ВНИМАНИЮ КЕМЕРОВЧАН!
В сезон массового поступления овощей и фруктов в магазины Кемеровского горплодоовощторга идет оживленная торговля. Чтобы сократить очереди у киосков, торгующих овощами и фруктами, ПРИГЛАШАЕМ пенсионеров, домохозяек и всех желающих поработать на сезонных работах (оплата труда сдельная, по расценкам), а также юношей и девушек освоить профессию продавца. Для вас организованы 3-месячные курсы индивидуально-бригадного обучения. Выплачивается стипендия в сумме 50—80 руб. в месяц.
Обращаться по адресу: г. Кемерово, ул. Красноармейская, 128. Тел. 6-57-25.

Коллектив производственного объединения «Кемеровостройматериалы» выражает искреннее соболезнование начальнику отдела труда и зарплаты Л. В. Яковлевой по поводу смерти ее мужа, ветерана Великой Отечественной войны

ЯКОВЛЕВА Владимира Федотовича.

Коллектив Кемеровской фабрики № 2 «Кузбассшвейбыта» выражает искреннее соболезнование начальнику отдела труда и зарплаты Л. В. Яковлевой по поводу смерти ее мужа, ветерана Великой Отечественной войны

ЯКОВЛЕВА Владимира Федотовича.

Сентябрь

Михаил НЕБОГАТОВ

Души огонь...

Пусть над тополем
дождичек сеткой,
Ну, а в кроне его —
приглядись!—
Зелень с золотом, веточка
с веткой
Так по-дружески тесно
сплелись.
Пусть зима недалеко уж
где-то,
Очень красочна крона
на вид:
Изумрудно в ней светится
лето,
Пламенея, в ней осень
горит.

☆ ☆ ☆

Как прекрасно в ярком
солнце небо,
Как оно красиво при луне!
Только любоваться полем
хлеба
Почему-то радостней
вдвойне.
Видно, потому, что
рукотворна
Эта красота — души огонь...
Солнечными капельками
зерна
Греют чуть прохладную
ладонь.

Беседа астронома

Звезды и туманности

Сентябрь — благоприятное время для астрономических наблюдений: ночи стали темнее и продолжительнее, чем летом.

Посмотрите на звездное небо близ полуночи и вы увидите светлую серебрящуюся среди звезд полосу, которая пересекает небо с востока через область зенита к западу. Это знаменитый Млечный Путь.

В древнегреческом мифе, например, говорится, что это струя молока, брызнувшая на небо из груди богини Геры в то время, когда она кормила младенца Геркулеса. Отсюда получила свое название и Галактика, поскольку Млечный Путь по-гречески называется «Галактиас».

Наше Солнце — рядовая звезда в огромной звездной системе, называемой Галактикой. В нее входят все те звезды, которые мы видим в созвездиях невооруженным глазом, и те, которые можно заметить лишь с помощью мощных оптических приборов.

Сейчас известно, что полоса Млечного Пути — это наиболее плотная часть нашей звездной системы. Вся Галактика столь велика, что луч света от одного ее края до другого летит сто тысяч лет.

Звезды Галактики совершают движение вокруг центра системы. В районе Солнца эта скорость составляет 250 километров в секунду.

Присмотритесь внимательно к Млечному Пути: даже невооруженным глазом можно хорошо видеть его строение — в одних местах он ярче, в других слабее. Неравномерность свечения Млечного Пути указывает на то, что он состоит из отдельных звездных облаков. Более яркие звезды расположены тем гуще, чем они ближе к средней линии Млечного Пути, которую называют галактическим экватором. По современным данным, в Галактике свыше ста пятидесяти миллиардов звезд.

Обратите внимание на знаменитое темное раздвоение Млечного Пути в созвездии Лебедя. Здесь светлый серебристый пояс ниспадает к горизонту двумя сверкающими потоками. Кажется, что Млечный Путь здесь раздвоился. Но это не так. Оказывается, в том направлении находится исполинская темная туманность, состоящая из облаков космической пыли и газа. Подобно далекому облаку дыма, туманность поглощает свет звезд и скрывает от нашего взора часть Млечного Пути.

Невооруженным глазом можно заметить маленькое овальное светлое пятнышко в созвездии Андромеды. Впервые его увидели древние арабы. По внешнему виду оно напоминает туманность. Поэтому еще в семнадцатом веке его назвали туманностью Андромеды. На самом деле это не туманность, а спиральная звездная система, подобная нашей Галактике. Она удалена от нас почти на два миллиона световых лет.

Из темных пылевых туманностей самый большой эффект производит туманность Конская Голова. Она сейчас прекрасно видна через телескоп школьного типа в созвездии Ориона. Здесь же видна одна из самых ярких светлых газовых туманностей — знаменитая туманность Ориона.

На вечернем сентябрьском небе, в юго-западной стороне, в созвездии Девы, ярко сияет белоснежная планета - красавица Венера. Обратите внимание, что сегодня, 1 сентября, близ Венеры проходит нарождающаяся Луна.

Е. ДОЛГИХ,
директор областного планетария.

Этюды о природе

Грибной дождь

Начало сентября для грибников самая беспокойная, самая желанная пора. В какую бы даль вы ни направились в поисках грибной удачи, везде теперь встретите множество любителей «тихой охоты».

...Я углубился в лес: у дороги, чувствовалось, походили бывалые грибники. Подберезовик. Еще один. Моховик. Семья лисичек. Под молодой сосенкой нашел два рыжика. И понял, что надо, пожалуй, идти на сосновые посадки. Маслята, конечно, там разочаруют, они перестоявшие, старые, рыхлые, но зато мечта найти там несколько семей рыжиков зовет в путь. Не преграда и то, что до посадок еще километра два.

Сколько прелестей подарит нам еще за осень лес! Вот, забыв про все на свете, я с радостью обнаруживаю в маленьком березняке несколько молодых и крепких сырых груздей. Так увлекся, что не заметил, как буквально из-под моих ног, громко хлопая крыльями, взмыла ввысь большая птица. Тетерев!

Вот и сосновые посадки. Рыжиками, правда, они на сей раз не очень богаты, но зато какое удовольствие испытываешь, если находишь их под порыжевшей хвоей...

Пересекаю небольшие ложки. Вот рядом вспорхнул рябчик. Веселый бурундучок с любопытством проводил меня взглядом. Следя за зверьком, я и не заметил, как оказался в густых зарослях крапивы. Стремлюсь выбраться — и вдруг впереди, в крапиве, вижу огромный замшелый пень, опоясанный молодыми кнопочками опят. Сердце любого грибника застучит чаще, если он увидит подобное.

Настолько увлекся, обрезая толстоногие молодые опенки, что неожиданно нагрянувший дождь свалился как снег на голову. Лес в минуту потемнел, стал зловещим, а дождь забарабанил по листьям неистово, с силой, с размаху. За десять минут промок я до нитки. Но через полчаса вновь уже сияло солнце.

Грибные дожди в сентябре будут все чаще и чаще застигать нас в лесу.

В. КОЖЕВНИКОВ.
г. Кемерово.

ПАМЯТНЫЕ ДАТЫ

1930 ГОД. СЕНТЯБРЬ. В Кемерове (тогда — Щегловск) началось строительство электростанции и шахты «Щегловская».

В планах первых пятилеток Кемеровскому промышленному району отводилась четкая роль — стать центром углехимии. Этому благоприятствовали все условия: наличие каменного угля, неограниченные водные ресурсы, удобное географическое расположение.

В городе к этому времени работало уже несколько небольших шахт и штолен. Новая шахта должна была существенно увеличить добычу угля.

Особое значение придавалось электростанции. По проекту Кемеровская ГРЭС была мощнейшей электростанцией Сибири. Пущенная в строй в 1934 году, станция сыграла огромную роль в промышленном развитии города, всего Кузбасса.

1930 ГОД. 15 СЕНТЯБРЯ. В Щегловске (ныне Кемерово) открылся рабочий университет, в котором были отделения: политехническое, вузовское (для подготовки в вузы), экономическое и другие.

Место под аудитории рабочего университета было отведено в правом крыле Дворца Труда. Первый рабочий университет в Кузбассе открыл путь трудящейся молодежи к знаниям, рабочие сюда шли учиться без отрыва от производства.

Сегодня в Кемерове шесть высших учебных заведений, два заочных института.

1945 ГОД. 13 сентября Указом Президиума Верховного Совета СССР за успешное выполнение заданий Государственного Комитета Обороны Кузнецкий ордена Ленина и ордена Трудового Красного Знамени металлургический комбинат награжден орденом Кутузова I степени.

Коллектив кузнецких металлургов в годы Великой Отечественной войны перевыполнял государственные планы. КМК быстро переключился в начале войны на производство качественного и легированного металла, который был необходим для нашей промышленности, за время войны было освоено более 70 новых марок стали. Работая под лозунгом «Все для фронта, все для победы!», металлурги показывали примеры мужества и героизма. Трудовой подвиг передовиков перерастал в массовый героизм целых коллективов. Во Всесоюзном социалистическом соревновании, которое развернулось в годы войны по инициативе кузнецких металлургов, коллективы отдельных цехов комбината 167 раз завоевывали первые места и знамена ГКО.

Как символ самоотверженного труда кузнецких металлургов в годы войны коллективам доменного, первого мартеновского, среднесортного цехов и электростанции оставлены на вечное хранение знамена Государственного Комитета Обороны.

1962 ГОД. 8 СЕНТЯБРЯ. В Кемерове гостеприимно распахнул двери для авиапассажиров новый аэровокзал.

11 сентября с летного поля отправился в первый рейс турбовинтовой самолет ИЛ-18, открывший прямое сообщение Кемерово — Москва.

В октябре 1975 года открыт новый аэровокзал, а в январе 1978 года с аэропорта областного центра начались регулярные рейсы до Москвы на пассажирских авиалайнерах ТУ-154.

Т. СИМБИРЕВА,
директор государственного архива Кемеровской области.

В народе говорят...

✦ Сентябрь-северняк нагонит холоду.
✦ Гром в сентябре предвещает теплую осень.
✦ Осень листьями, словно золотом, дорогу себе устилает.
✦ Если куры не прячутся от дождя — он будет продолжительным.
✦ Поздний листопад — к суровой и продолжительной зиме.
✦ Если высокие перистые облака движутся с запада — наступит ненастье.
✦ Пчелы почти весь леток залепляют — холодную зиму ожидают
✦ Много тенетника на «бабье лето» — к ясной осени и холодной зиме.
✦ Осенняя пора — птица со двора.
✦ Колос с осени наливается.
✦ Если первый день «бабьего лета» ясен, то и осень будет теплая.
✦ Воробьи напыжились— перед дождем.

Собрал В. МИРОНОВ.

Советует врач

Первый раз в первый класс

Первое сентября! Сколько радости, волнений, ответственности вносит начало нового школьного года в жизнь семьи...

Обучение в школе — чрезвычайно сложный период в жизни каждого ребенка. Это большая и серьезная нагрузка на молодой организм. Особенно трудно первокласснику, впервые переступившему порог школы. У него меняется образ жизни, появляются новые обязанности, заботы, волнения. С этого момента семилетний человек из беззаботного ребенка превращается в школьника.

Очень важно, чтобы ребенок был здоров. Родителям необходимо серьезно отнестись к советам педиатра и врачей-специалистов, выполнять все их рекомендации.

Родители должны помочь ребенку стать самостоятельным: приучить без напоминаний готовить домашние задания, сохранить желание делать все своими руками, своевременно предостеречь от возможных ошибок и дать полезный совет.

С первого же дня занятий в школе следует научить ребенка аккуратно и бережно обращаться с тетрадями и книгами: обертывать их в светлую бумагу, не пачкать. Следите за тем, чтобы дети брали с собой в школу только то, что необходимо сегодня, ничего лишнего.

Постоянное ношение тяжелых портфелей неблагоприятно сказывается на осанке ребенка. Вот почему школьникам младших классов надо пользоваться ранцами, которые исключают возможность возникновения различных искривлений позвоночника.

Важно воспитывать у школьника бережное отношение к одежде. Необходимое условие — переодевание после возвращения из школы, обувь должна быть вычищена и поставлена на место.

Задача родителей — привить ребенку правила личной гигиены: умываться утром и вечером, мыть уши и шею, мыть руки с мылом, следить за ногтями и стричь их не реже одного раза в неделю. Должны быть индивидуальные полотенца для лица, рук, ног, расческа и зубная щетка.

Немаловажную роль для учащихся играют взаимоотношения со взрослыми. Не следует кричать на детей, применять меры физического воздействия в ответ на их проступки, зло бранить малышей. Нужно уважать маленького человека. Важно, чтобы дети понимали требования взрослых, они должны быть посильными для них и, кстати, едиными со стороны всех взрослых членов семьи.

Для здоровья и хорошей успеваемости школьника большое значение имеет правильно организованный и хорошо продуманный режим дня.

Одним из важных элементов режима является сон — выручатель нервной системы. Именно во время сна нервные клетки восстанавливают свою работоспособность. Длительность сна для детей младшего школьного возраста (7—11 лет) 11 часов. Ложиться спать и вставать нужно всегда в одно и то же время, даже в дни отдыха. Перед сном желательна прогулка на свежем воздухе. Недопустимы перед сном шумные игры, громкие разговоры. Радио и телевизор нужно выключить.

Ежедневная утренняя гигиеническая гимнастика снимает торможение в коре больших полушарий, укрепляет нервную и костно-мышечную системы. Утреннюю гимнастику следует закончить водными процедурами.

В режиме дня немаловажное значение для ребенка имеет питание. Для школьника оно должно быть четырехразовым. Есть нужно всегда в одни и те же часы. Пища должна быть разнообразной, вкусной и содержать все необходимые для организма вещества. Один раз следует завтракать или обедать в школьной столовой.

Режим дня дополняется ежедневным пребыванием на улице. Прогулка должна длиться в общей сложности 3,5 часа и быть активной: игры на площадке, катание на санках, коньках и т. д.

Для выполнения домашних заданий следует создавать детям все условия. Уроки должны выполняться в одни и те же часы. Школьники второй смены готовят домашние задания утром с 9 часов, после завтрака. Ученики первой смены готовят уроки через 2—2,5 часа после занятий в школе. Через каждые 30 минут следует делать перерыв на 10 —15 минут.

Позаботьтесь о том, чтобы ребенок имел определенное место для домашних занятий. Размеры стола и стула должны соответствовать его росту. Ориентировочно высота стола должна быть на 2—3 см выше локтя ребенка, если рука согнута.

Родители обязаны следить за посадкой школьника: между грудной клеткой и краем стола расстояние равно ладони ребенка. Рабочее место должно быть хорошо освещено, источник света — с левой стороны. Освободите окно от цветов и теневых штор.

Организация разумного режима благотворно влияет на развитие детского организма. Четкий режим для школьника — лучшая мера предупреждения нервности и воспитания самостоятельности.

Никогда нельзя забывать: здоровье ребенка во многом зависит от взрослых и прежде всего от его родителей.

Г. ЗАВАДСКАЯ,
главный педиатр города, заслуженный врач РСФСР.
г. Кемерово.

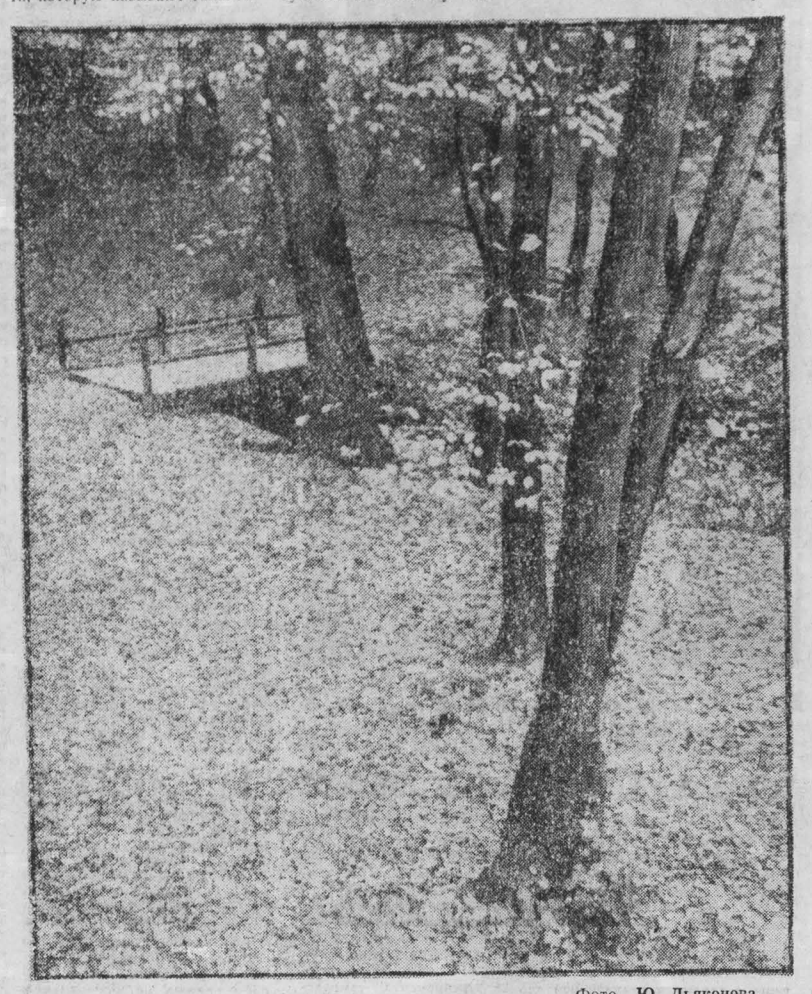

Фото Ю. Дьяконова.

Рекомендует агроном

Осень в саду

ПЕРВЫЕ осенние дни иногда не отличишь от летних: они такие же теплые, солнечные, тихие. Но долго ли удержится такая погода? Деревья постепенно сбрасывают листву и готовятся к зиме. В этот период надо помочь растениям.

Много работы в сентябре на ягодниках. На плантациях земляники надо подсыпать землю к основанию кустиков, необходимо выполоть сорняки и удалить усы. Укоренившиеся розетки нужно отделить от материнских растений и можно оставить на земляничной гряде, но только при условии, что весной они будут высажены: загущать плантацию не следует.

На малине надо вырезать отплодоносившие побеги, лишние отпрыски, а с наступлением устойчивых заморозков оставленные побеги связать в пучки и пригнуть к земле.

В сентябре прореживают кусты смородины и крыжовника, вырезая в первую очередь старые и больные ветви. Правильно сформированный куст смородины должен иметь по 4—5 побегов одного возраста, а всего 20—25 побегов.

Плодовые растения надо защитить от грызунов, которые в отдельные зимы наносят нашим садам серьезный ущерб. С этой целью штамбы деревьев зачищают от отмершей коры и белят известью с добавлением отпугивающих веществ. Можно около штамбов разбросать опилки, смоченные в креолине или другом растворе с сильным и стойким запахом. Штамбы обвязать хвойным лапником, стеблями полыни.

После опадания листвы на яблонях остаются гнезда боярышницы, их нужно собрать и сжечь. Не оставляйте под деревьями падалицу. Обрезкой яблони осенью заниматься не рекомендуется. Можно вырезать старые, больные, сухие ветви. Обрезка с целью формирования кроны проводится обычно весной.

Одно из важных мероприятий при подготовке растений к зиме — осенний влагозарядковый полив. Это во многом способствует тому, что растение хорошо перезимует.

Влагозарядковый полив проводится после листопада. Это первое условие. Количество воды? Почва должна быть влажной на глубину до метра. Если осень с достаточным количеством осадков, то можно отказаться от полива. Более того, при теплой погоде излишняя влага в почве окажет отрицательное влияние на растения, они не подготовятся к зиме и могут подмерзнуть, а в суровые зимы и совсем вымерзают.

Не менее важно и правильно подготовить к зиме почву. В междурядьях и приствольных кругах почву лучше всего перекопать, внося при этом органические, фосфорные и калийные удобрения. Удобрения можно разбрасывать или закладывать в борозды. Органические удобрения вносят из расчета на один квадратный метр 4—5 кг, фосфорные (суперфосфат двойной) — 40 — 50 г, калийные (хлористый калий) — 10—15 г. Нельзя осенью увлекаться азотными удобрениями: при излишках азота затягивается вегетация растений, и они своевременно не готовятся к зиме.

В это же время нужно убрать в саду все растительные остатки, мусор. Все, что может перегнить, заложить в компостные кучи, остальное сжечь, а древесную золу использовать как калийное удобрение.

Конец сентября — начало октября — самое благоприятное время для посадки ягодных культур. Садоводы-любители испытывают недостаток в посадочном материале. Можно посоветовать правлениям товариществ заранее побеспокоиться о саженцах и своевременно направлять заявки хотя бы в питомники нашей области: совхоз «Городской» Кемеровского района и совхоз «Перспективный» Прокопьевского района. Саженцами ягодных культур районированных сортов наши совхозы всегда могут обеспечить.

Л. КОТЛУБОВСКАЯ,
старший агроном Кемеровского городского товарищества садоводов «Мичуринец».
г. Кемерово.

Путешествуйте!

Чтобы лето продлилось

В сентябре туристы смогут поехать в Крым и на Кавказ, в Молдавию, на Украину и в Закарпатье. В связи с тем, что поступает много вопросов от тех, кто хочет путешествовать по Закарпатью, расскажем несколько подробнее о некоторых маршрутах:

№ 167. Путешествие по Гуцульщине и Буковине. Маршруты проходят по городам Ивано-Франковск — Шешоры — Вижница — Черновцы.

№ 176. Путешествие по Закарпатью. Города Ужгород — Лумшоры — Ждениево —Хуст — Мукачево.

№ 179, 181. Путешествие Львов — Закарпатье. Города Львов — Дрогобыч, Биласовица — Лумшоры — Мукачево.

№ 185. Путешествие по Прикарпатью. Города Львов — Дрогобыч — Ивано-Франковск — Косов — Яремча.

№ 363. Путешествие по Прикарпатью. Города Ужгород — Кобылецкая Поляна — Ясиня — Яремча — Львов.

№ 732. Путешествие по Гуцульщине. Города Яремча — Яблоница — Люча Рушор — Коломыя.

Г. ГУТОВА,
старший инструктор областного совета по туризму.

Спортивный календарь

1—6 сентября. Ручной мяч. Новокузнецк. VI Всероссийские молодежные игры. Участвуют сильнейшие женские команды автономных республик, краев и областей Сибири.

11 сентября. Футбол. Кемерово. Первенство СССР среди команд первой лиги. «Кузбасс» — «Трактор» (Павлодар).

15—25 сентября. Регби. Новокузнецк. Кубок СССР. Участвуют ведущие команды Сибири и Дальнего Востока.

20 сентября. Футбол. Кемерово. «Кузбасс» — «Жальгирис» (Вильнюс).

23 сентября. Футбол. Кемерово. «Кузбасс» — «Искра» (Смоленск).

25—27 сентября. Классическая борьба. Кемерово. III всекузбасские спортивные игры молодежи. Участвуют сильнейшие борцы городов и районов области.

Из дневника синоптика

Пора частых заморозков

Сентябрь — первый осенний месяц, когда наступает период частых осенних заморозков, гремят последние грозы, становится заметнее общее понижение температуры воздуха.

Астрономическим началом осени считают 22 сентября — день осеннего равноденствия. В метеорологии за начало осени считается дата устойчивого перехода средней суточной температуры воздуха ниже 15 градусов тепла. В Кемеровской области во второй декаде сентября средняя суточная температура воздуха понижается ниже 10 градусов тепла, а в конце месяца — ниже 5 градусов тепла.

Средняя месячная температура в сентябре понижается на 6—7 градусов по сравнению с августовской. В нашей области она составляет 8—11 градусов тепла.

Средние даты первых заморозков приходятся обычно на конец первой и на вторую декаду.

Минимальная температура воздуха в отдельные годы понижается до 8—12 градусов мороза. Максимальная же температура иногда и в сентябре может достигать 28—32 градусов тепла.

Месячное количество осадков в равнинных районах составляет 35—50 мм, в горных районах — 60—90 мм. Число дней с осадками 12—16.

В третьей декаде месяца иногда выпадает снег, хотя и не держится долго.

Уровни воды на реках в сентябре повышаются в среднем на 10—35 см, температура воды к концу сентября понижается до 3—6 градусов.

В нынешнем году в сентябре преимущественно ожидается температура воздуха ночью плюс 4—9 градусов, в середине первой декады и в конце месяца плюс 1—6 градусов, на почве возможны заморозки, днем — плюс 11 — 16 градусов, в отдельные дни до 18 — 20 градусов тепла.

Месячное количество осадков составит 50—90 мм. Дни без дождей придутся на конец первой — начало второй декады месяца.

Л. ИНЕШИНА,
старший инженер гидрометбюро.
г. Кемерово.

ПОГОДА

Гидрометбюро сообщает:

1 сентября ожидается переменная облачность, по югу местами кратковременный дождь. Ветер северо-восточный 7—12 метров в секунду, температура 12—17 градусов тепла, местами до 20.

В последующие двое суток существенных изменений не ожидается.

Редактор
Н. А. БУРЫМ.

Адрес редакции: 650630, ГСП, г. Кемерово-30, проспект Октябрьский, 28. Телефоны: приемной редактора 52-32-74, заместителей редактора 52-36-45, 52-52-66, ответственного секретаря 52-33-59. Отделов: партийной жизни 52-55-47, 52-66-22, пропаганды 52-53-23, 52-64-88, Советов народных депутатов 52-62-33, 52-63-22, 52-59-65, культуры 52-54-23, 52-65-47, тяжелой индустрии 52-35-66, 52-51-23, 52-42-01, химической и легкой промышленности 52-39-34, 52-50-45, сельского хозяйства 52-37-33, 52-49-78, 52-44-23, строительного 52-38-23, 52-46-22, 52-45-29, 52-57-67, писем и рабселькоров 52-05-22, 52-06-01, 52-08-29, 52-07-45, 52-03-22, информации и спорта 52-47-45, 52-48-65, иллюстрации 52-14-12, 52-25-23, еженедельника «Панорама» 52-18-78, прием информации 52-34-56, общественной приемной 52-02-10, директора издательства 52-79-10, объявлений 52-69-33, бухгалтерии 52-70-10. Собственные корреспонденты: в Белове 2-29-27, Мариинске 31-20, Междуреченске 2-00-76, Новокузнецке 7-02-04, Прокопьевске 2-17-34, Юрге 2-17-83.

ОП 21938. Типография издательства «Кузбасс». Индекс 51901. 1 2 8 Заказ 200.