Пролетарии всех стран, соединяйтесь!

КУЗБАСС

ОРГАН КЕМЕРОВСКОГО ОБКОМА КПСС И ОБЛАСТНОГО СОВЕТА НАРОДНЫХ ДЕПУТАТОВ

Газета основана в январе 1922 года

№ 183 (17414).

ВТОРНИК, 11 АВГУСТА 1981 года.

Цена 2 коп

В НОМЕРЕ

- Уборка хлебов началась, заготовка кормов продолжается. 1 стр.
- Письма читателей в газету. 2 стр.
- Нейтронное оружие: безумное решение Белого дома. 3 стр.
- Гости фестиваля «Зори Кузбасса».
- «Авто-81»: пятый тур. 4 стр.

МНОЖИТЬ РЯДЫ ТЫСЯЧНИКОВ

Десять с лишним лет назад наши лучшие шахтерские дружины боролись за добычу 250 тысяч тонн угля в год из механизированного забоя. Посмотрите нынешние социалистические обязательства инициаторов областного соревнования угольщиков за достижение максимальной нагрузки на комплекс, забой, машину, механизм: миллион, 800, 600 и 500 тысяч тонн — вот какими стали сегодня рубежи передовых угольных бригад. Лишь в прошлом году по 500 и более тысяч тонн добыли 24 коллектива. А бригады Героя Социалистического Труда Михаила Решетникова с шахты «Зыряновская» и Петра Фролова с шахты «Распадская», как известно, отправили на-гора по миллиону тонн, что равно годовой производственной мощности средней шахты. Сто бригад добились ежесуточной нагрузки на забой в одну—две тысячи тонн.

От успеха отдельных коллективов, пионеров освоения механизированных комплексов, к массовому движению бригад-тысячниц — таков поступательный ход развития соревнования за повышение производительности «железных» лав. Тысячницы сейчас дают почти две трети всего объема добычи угля подземным способом из комплексно-механизированных забоев. Сравним: в 1975 году их доля не превышала и половины.

Нынче в обязательствах шахтеров области намечено число коллективов с тысячной нагрузкой довести до 110. Более весомым должен стать их вклад в общий поток угля с шахт бассейна. Между тем обязательство пока не выполняется. Семнадцать механизированных бригад еще не могут удержаться в этом режиме выемки угля. В производственном объединении «Южкузбассуголь» с начала года только 33 из 43 бригад выдавали по тысяче тонн из забоя ежесуточно; недобирается тысячников в объединении «Ленинскуголь». Особую тревогу вызывает снижение и числа бригад-тысячниц, и среднесуточной нагрузки на комплексно-механизированный забой. Нынче из каждой «железной» лавы выдается на восемнадцать тонн в сутки меньше, чем в минувшем году, а добыча угля из тысячных забоев уменьшилась на семьсот тысяч тонн.

На чем теряем нагрузку? На первый взгляд, ответить на вопрос несложно. По-прежнему несвоевременно вводятся для очистных бригад новые забои, неудовлетворительно налажено снабжение их новыми машинами, материалами, запасными частями. Но эти причины составные одной главной— слабого инженерного обеспечения работы комплексно-механизированных бригад. К ним следует добавить еще и нерациональную раскройку угольных полей и слабое прогнозирование, предупреждение аварий в забое, недостаточную разработку технических решений, противодействующих встречающимся на пути очистников геологическим нарушениям... Словом, для комплексно-механизированных бригад сегодняшнего образца, когда накоплены опыт и мастерство владения техникой, необходима тщательная инженерная проработка программы действий коллектива.

Вспоминается прошлогодний путь к миллиону горняков М. Решетникова. Уже в самом его начале в лаве встретилось нарушение. На несколько метров широким овалом порода заполнила грудь забоя. Препятствие не оказалось неожиданным. Потому механизаторы вместе с инженерной службой участка загодя нашли выход — «поднырнуть» под породу. Операция, четко просчитанная, прошла с успехом. А вот сегодня бригада вновь встретилась с нарушением. Однако оно оказалось для шахтеров неожиданным. Коллектив попал в тяжелое положение, график выполнения обязательств срывается.

Этот случай еще раз свидетельствует о том, насколько важно инженерным службам предприятий быть готовыми к неожиданностям в шахте. Практика показывает: очень трудно выводить коллектив из прорыва, когда он в нем уже оказался. Иногда и поздно.

Но не в меньшей степени на работу механизированных, как, впрочем, и немеханизированных бригад влияет организационная сторона дела. Порой, уделяя самое пристальное внимание одному коллективу, администрация, партийные комитеты шахт упускают работу соседних.

На шахте «Распадская», например, нынче очистная бригада В. Гоценко с четырнадцатого участка взяла обязательство добыть за год пятьсот тысяч тонн. Цель горняки поставили серьезную. И не с потолка эта цифра: была подкреплена расчетами. Но прошло полгода, а бригада за это время отправила на-гора... 77 тысяч тонн. По сути дела коллектив еще и не работал как следует. Сначала готовил себе новую лаву. С вводом ее открывалась перспектива большого угля. Однако руководство шахты распорядилось по-своему: лава была передана другой бригаде во имя спасения ее обязательств.

Можно отнести историю с бригадой В. Гоценко в разряд исключительных. Но подобное в различных вариантах повторяется не так уж редко. Подчас инженерные просчеты исправляют такими вот административными распоряжениями, а технические решения подменяют ничем не обоснованными «организационными» мероприятиями. В результате получается: высока нагрузка у маяка предприятия, производительность же труда, например, — что у среднего коллектива, рядом с миллионером — бригады, которые и тысячной нагрузки не могут освоить, из года в год ходят в отстающих...

Несомненно, добиваться высоких нагрузок необходимо-нужны и миллионеры, и пятисоттысячники. Но не в ущерб соседним коллективам, не числом и штурмом, а инженерным умением обеспечить эффективные решения производственных задач. В противном случае, не по воле горняков (они тут ни при чем), некоторые трудовые победы несут в себе привкус горечи. Важно также, чтобы вопросы — как, какими средствами коллективы пришли к победному финишу — были проанализированы и с точки зрения экономической, и со стороны морально-нравственной. Такой подход — школа для остальных коллективов.

Добрый пример творческого отношения к организации работы бригад-тысячниц показывают инженерные службы шахт «Нагорная» имени 7 Ноября, ряда других передовых предприятий. На «Нагорной» три очистные бригады ежегодно добывают по шестьсот тысяч тонн угля каждая. Мастерство механизаторов Героев Социалистического Труда Е. Дроздецкого, А. Никитина, делегата XXVI съезда партии Р. Стахеева подкрепляется неустанным поиском путей повышения нагрузки, грамотными, точно выверенными техническими решениями. И в том, что три бригады имеют одинаковую перед собой цель в обязательствах — взять по шестьсот тысяч тонн, нет никакой уравниловки. Это верная политика, преследующая цель поднять производительность труда, который, как подчеркивалось на XXVI съезде партии, является наиболее концентрированным показателем эффективности производства.

Ведь производительность механизированных забоев тянут назад бригады, которые в сутки добывают на комплекс по 200—500 тонн. Увеличивая разрыв между ними и теми коллективами, которые работают в трехтысячном режиме, мы не способствуем росту производительности труда. Значит, как считают специалисты, надо увеличивать среднюю группу очистных бригад, которые будут стабильно давать по тысяче и более тонн ежесуточно, растить число бригад-тысячниц. А для этого хозяйственным руководителям угольных шахт, партийным, профсоюзным и комсомольским комитетам необходимо обратить внимание на отстающие коллективы-«середнячки».

УБРАТЬ УРОЖАЙ БЕЗ ПОТЕРЬ!

И 30 дня в день продолжает накапливать грубые корма коллектив совхоза «Восход». Он намерен вести заготовку до тех пор, пока в хозяйстве не будет создан надежный запас сена и сенажа для общественного стада. В дело включены все сырьевые ресурсы. Хорошим подспорьем, например, являются дополнительные посевы однолетних трав. Неплохим будет и второй укос.

НА СНИМКАХ: закладывается новый стог сена; члены механизированного кормозаготовительного звена П. Н. Караським, А. Н. Лепиков, Н. Б. Камакин, В. С. Короткевич.

Фото **В. Грызыхина.**

Топкинский район.

ДНЕВНИК ПОЛЕВЫХ РАБОТ

По данным управления сельского хозяйства облисполкома, на 8 августа сена заготовлено 214,7 тысячи тонн — 50 процентов к заданию, кроме того, принято от городов 32,2 тысячи тонн. Сенажа заложено 234 тысячи тонн — 39,3 процента, витаминной травяной муки произведено 74,4 тысячи тонн — 74,8 процента.

По районам и тресту совхозов объединения «Кузбассуголь» ход заготовки кормов характеризуется такими показателями (в первой колонке — заготовлено сена, во второй — сенажа, в третьей — витаминной травяной муки, в процентах к заданию):

Топкинский	77,9	40,3	68,4
Крапивинский	66,4	19,4	114,3
«Кузбассуголь»	65,9	40,0	46,3
Беловский	63,9	13,9	85,3
Прокопьевский	55,0	54,4	45,2
Яшкинский	55,0	51,6	70,0
Кемеровский	51,9	21,5	68,7
Новокузнецкий	50,5	58,2	61,4
Чебулинский	46,7	49,5	81,5
Мариинский	45,4	55,6	77,8
Ижморский	48,3	45,7	80,6
Ленинск-Кузнецкий	38,8	21,5	62,3
Юргинский	43,6	62,5	73,4
Тисульский	41,1	37,7	76,6
Тяжинский	35,0	57,8	53,5
Яйский	35,0	43,9	91,7
Промышленновский	33,9	14,0	74,1

Зяби в совхозах и колхозах поднято на отчетную дату 33 тысячи гектаров, прибавка за сутки составила немногим больше трех тысяч га — это очень мало, если учесть, что ставится задача иметь ее к началу сентября не менее 350—400 тысяч гектаров. Неудовлетворительными темпами во многих районах ведут перепашку малопродуктивных многолетних трав. Десятки совхозов и колхозов практически к этой работе еще не приступали.

Почти повсеместно началась уборка хлебов. Главное тут сохранить зерно от потерь, собрать всю солому на корм скоту.

НАГРАДЫ — КОСАРЯМ

Короткий митинг состоялся на заводе «Гормаш», где в торжественной обстановке 13 лучшим рабочим-косарям были вручены Почетные грамоты и денежные премии.

Коллектив завода в оптимальные сроки заготовил для общественного животноводства совхоза «Карагайлинский» 112 тонн высококачественного сена. От имени тружеников села заводчан тепло поздравил директор совхоза И. И. Родионов.

(Корр. «Кузбасса»).

г. Киселевск.

СТРАДА ЛЕТНЯЯ И ОСЕННЯЯ

Особенность уборки хлебов в этом году состоит в том, что зерновые нынче низкорослые и изреженные. Ожидаемая урожайность низкая — в пределах семи—восьми центнеров с гектара. Начавшаяся уборка осложняется еще и тем, что прошедшие дожди вызвали обильный рост боковых стеблей, так называемый подгон. Если недели две назад ячменные поля выглядели спелыми, то теперь они зазеленели, подгон обгоняет в росте основные стебли и создает большие трудности при обмолоте. Зерно стало предельно влажным, с большим количеством зеленых примесей, а отсюда и все ожидаемые трудности — потери его при обмолоте, сложности с выгрузкой из бункера комбайна.

Безусловно, что низкорослые хлеба с меньшими потерями можно убирать прямым комбайнированием. Но хлеба с большим подгоном все же придется скашивать в валки, чтобы получить семена. Важны в этом деле два момента — не допускать разрыва между косовицей и обмолотом и самый низкий срез стеблей.

На областном семинаре инженерам хозяйств были показаны способы настройки жатки на низкий срез, которые позволяют брать стебли до 10 сантиметров, что еще раз говорит о больших возможностях современной техники. Агрономам и инженерам совместно с механизаторами надо очень внимательно и добросовестно отрегулировать каждый комбайн с учетом сложившихся условий.

Сложно будет и с подбором валков — короткие стебли трудно захватывать обычным барабанным подборщиком, в этом случае также необходимо оборудовать его дополнительными пружинными пальцами.

Кроме того, у нас имеются полотняно-транспортерные подборщики различных модификаций, но одинаково хорошо подбирающие любую массу. Эти подборщики редко используются, поскольку за сезон у них изнашивается полотно. Однако большое количество их не использовалось, поэтому подборщики надо срочно восстановить.

В связи со сложной обстановкой на заготовке грубых кормов особое значение приобретает солома. Она должна быть убрана так же тщательно, как и зерно. Солома нынче за счет зеленого подгона явится хорошим кормом, близким по питательности к сену.

Потребуется большая организованность в работе комплексных отрядов — только при таком условии можно убрать хлеб и солому без потерь. Чтобы обеспечить своевременную и качественную уборку, управлением сельского хозяйства облисполкома разработаны рекомендации по оплате труда. Отличие от прошлых лет тут в том, что дано право хозяйствам определять нормы выработки на уборке зерновых культур, пострадавших от засухи, в зависимости от состояния хлебостоя на каждом конкретном поле или производственном участке.

Особое значение приобретают контрольные обмолоты и дополнительная оплата за качество работ, которая достигает 50 процентов к сдельному заработку.

Одно из важнейших требований — обеспечение хозяйств собственными семенами. Нынче были высеяны все сортовые семена, из них районированных 95 процентов, более 65 процентов наиболее урожайных и перспективных сортов. Хотя мы и недоберем урожай, достигнутые позиции в заготовке семян сдавать нельзя. Другая и очень важная сторона этой проблемы — выполнение плана засыпки семян по культурам, что обеспечит оптимальное соотношение посева в структуре зерновых. Уже в этом году площади под зернофуражными, более урожайными культурами, занимают 68 процентов. Задача состоит в том, чтобы довести их до 75 процентов. Ее надо осуществить уже в следующем году.

Особенно остро стоит проблема с обеспечением семенами зернобобовых культур — гороха, вики. Много посевов гороха в этом году полностью погибло, однако в целом по области ожидаемый валовой сбор гороха позволяет засыпать семена в необходимом количестве. Для этого необходимо перебросить бобовые жатки в хозяйства восточной зоны и весь горох убрать только на семенные цели.

Внимательно агрономы должны отнестись к режимам обмолота и послеуборочной обработке и сушке семян: Министерство сельского хозяйства РСФСР разрешило нынче принимать от хозяйств, пострадавших от засухи, сортовое зерно в обмен на комбикорма без сдачи зерна государству в счет закупок.

Тревожит то обстоятельство, что к началу уборки во многих хозяйствах оказались неподготовленными сушильные комплексы. Особенно плохо обстоит дело в Крапивинском, Тяжинском, Прокопьевском, Промышленновском и некоторых других районах. Необходимо принять экстренные меры по запуску всех комплексов в работу. Работа сушильных агрегатов должна быть настроена только на семенной режим.

В хозяйствах активно ведется сев озимой ржи. Она займет нынче более 50 тысяч гектаров. Вопрос с семенами и здесь стоит остро. Хозяйства пока еще мало засыпают их в переходящие фонды. К примеру, в прошлом году засыпано только две тысячи тонн, а на посев требуется 12 тысяч тонн. Три тысячи тонн мы получили из госресурсов, а семь тысяч тонн надо высеять с нового урожая. Это, конечно, выход из положения, но не лучший, поскольку урожай от высеянных семян из переходящих фондов бывает выше. Поэтому весь сбор зерна озимой ржи должен быть использован на семенные цели.

Хотелось бы еще раз обратить внимание агрономов и механизаторов на качество сева. Надо помнить, что лучшими агротехническими сроками является середина августа—с 10 по 20.

Ежегодно мы опаздываем со сроками зяблевой августовской обработки почвы. Мы много говорим о роли предшественников, их влиянии на формирование урожая, но в практике и в исследованиях ученых сроки обработки почвы играют порой большую роль. Необходимо в августе поднять треть плана зяби. Задача не простая, но выполнимая.

Погодные условия диктуют необходимость дифференцировать обработку по глубине с учетом плотности почвы. Во многих хозяйствах степной зоны не требуется глубокое рыхление. В любом случае вид пахоты и глубина отработки должны сочетаться с севооборотом, зависеть от предшествующей и намечаемой к размещению культуры. Словом, в земледелии не должно быть шаблона.

П. АКАТЬЕВ,
заместитель начальника управления сельского хозяйства облисполкома.

НОВОСТИ СОБЫТИЯ ФАКТЫ

НАВСТРЕЧУ ДНЮ ШАХТЕРА

В миллионном режиме

Шестисоттысячную тонну угля выдала с начала года бригада П. Фролова с шахты «Распадская».

Отрабатывая пласт с помощью механизированного комплекса 2УКП, коллектив в содружестве с инженерами сумел приспособить несерийный агрегат к сложным горным условиям месторождения. В результате производительность труда каждого рабочего превысила 1 100 тонн в месяц. Это один из лучших показателей в отрасли.

Благодаря концентрации горных работ, экономии электроэнергии и материалов себестоимость каждой тонны угля более чем на 20 копеек ниже плановой.

В минувшем году коллектив первым среди кузбасских бригад добыл миллион тонн угля. Нынче успех решено повторить.

(Корр. «Кузбасса»).

г. Междуреченск.

Вторые в отрасли

На шахту имени Вахрушева пришла радостная весть: по итогам Всесоюзного социалистического соревнования во втором квартале текущего года коллективу шахты присуждены второе место по Министерству угольной промышленности СССР, почетный диплом и денежная премия.

Высокий темп работы прославленный коллектив не снижает и сейчас. Инициаторы городского соревнования за достойную встречу Дня шахтера, вахрушевцы за семь месяцев приплюсовали к плану более сорока тысяч тонн угля. За июль шахта выдала на-гора сверх плана 5108 тонн угля при обязательстве 3000.

Тон в социалистическом соревновании на этом предприятии задает комсомольско-молодежная бригада, руководимая лауреатом премии Ленинского комсомола Геннадием Каргапольцевым. Коллектив бригады значительно перекрыл в июле свои социалистические обязательства, в августе проходчики намерены пройти сверх плана 50 метров вентиляционного штрека.

По-ударному трудятся все подразделения шахты.

А. СУСЛОВ,
корр. «Кузбасса».
г. Киселевск.

Несмотря на сложные условия

Обязательства, принятые в честь Дня шахтера, выполнил коллектив участка № 2 шахты имени Орджоникидзе, руководимый А. Волковым.

Работающая здесь очистная бригада А. Александрова ведет выемку угля из немеханизированных лав. Несмотря на сложные условия, коллектив постоянно перекрывает суточные задания. В результате на сегодняшний день к плану прибавлено 5500 тонн угля.

В. КЛАДЧИХИН,
корр. «Кузбасса».
г. Новокузнецк.

«Увеличить выпуск проката с упрочняющей термической обработкой до одного миллиона тонн, в том числе термически обработанных железнодорожных рельсов до 750 тысяч тонн».

(Из социалистических обязательств трудящихся области).

Проверяем выполнение обязательств

НОЧНАЯ СМЕНА

На таком предприятии, как Кузнецкий металлургический комбинат, ночная смена мало чем отличается от остальных двух — рабочий ритм у нее не менее напряженный и плотный. Вот и эта началась у термистов рельсобалочного цеха с привычного вопроса по селектору оператора главного поста термоотделки В. Н. Сладких своему коллеге:

— Пакеты есть?

Их по одиннадцать рельсов в каждом готовят на участке отделки. Ведь чтобы рельс подать на закалку, его нужно отфрезеровать, сделать крепежные отверстия, тщательно осмотреть со всем четырех сторон и только первосортную продукцию отправить соседям.

Этой нелегкой работой и занят коллектив головного на отделке участка. После механической обработки прокат поступает в распоряжение сортировщиков. Глухо ухают рельсы, переворачиваясь с боку на бок, захваченные стальной рукой юркого манипулятора. Он быстро движется вдоль их серого широкого штабеля, а следом по сплошному ребристому полотну устремляются набойщицы и контролеры. Чем чаще они запинаются, тем больше получается некондиции. В. А. Сабетов, неустанно переворачивающий 25-метровые магистральные рельсы с помощью своего рукастого трактора на огромном, освещенном, словно операционный стол, стеллаже, явно недоволен результатами смены:

— Могли бы сделать 400 штук, а не получилось и трехсот — почти половина проката идет в передел. Ворочаешь-ворочаешь его, а термисты все на голодном пайке.

— Большой процент передела, — говорит начальник участка Т. В. Сергеев, — заставляет нас одну и ту же работу делать дважды. Если на рельсе обнаруживается какой-нибудь поверхностный дефект, его приходится обрезать или делить пополам, а это новая обработка торцов, сверление дополнительных отверстий, вторичный контроль на проверочном стеллаже. В результате подготовка проката к закалке замедляется, да еще в изобилии получается коротко-мер, который снижает производительность всей линии термоупрочнения. Мы должны ежедневно подготавливать 3 000 тонн первосортного проката, чтобы обеспечить проектный ритм всего отделения. Это значит, что каждой смене необходимо отправить на закалку не менее полутора тысяч рельсов, а сегодня в ночную и тысячи не осилили. Главная причина — плохая поверхность слитков, которая в процессе прокатки превращается в брак, с которым мы и воюем не покладая рук.

Война эта идет с переменным успехом. В апреле и мае передела было меньше — и сработали хорошо, а последние месяцы разливка идет из рук вон плохо, и июльский долг по товарному прокату перевалил за 15 тысяч тонн. Не помогает и новое высокопроизводительное станочное оборудование — сортировщики целыми пакетами отправляют рельсы на передел. Мешают и свои неурядицы. Так, мастера и бригадиры ночной смены жаловались на нехватку хороших сверл, на одной из линий бездействовал транспортер, на другой ямы оказались переполненными стружкой, на третьей — барахлил пресс.

Все это, вместе взятое, ведет к сбоям в подаче металла на закалочные машины. В. Н. Сладких считает смену нормальной. Однако вместо 600 рельсов он с напарником закалил только 510. Из-за разрыва в подаче пакетов термисты потеряли около часа. А он здесь весомый — более ста рельсов за это время успевают приобрести булатную прочность.

— Подпирает нас и готовая продукция, — заявляет мастер термоотделки А. А. Бузуев. — Сейчас на складе скопилось ее более 12 тысяч тонн, а вагонов все нет. Такой двойной запас стопорит все производство. Запурхались и кладовщики: в поисках нужного пакета им порой приходится переворачивать горы металла. Складировать даже термоупрочненные рельсы, которые так нужны сейчас и на БАМе, и на других магистралях страны, нам сегодня практически некуда.

На торце термоотделения висит лозунг, который издали бросается в глаза всем прокатчикам. Он призывает их отправить железнодорожникам нынче 750 тысяч тонн «булатных» рельсов. Однако если термисты будут работать так и дальше, то этот важный рубеж на пути к освоению проектной мощности едва ли будет достигнут — ведь с начала года они задолжали уже около 40 тысяч тонн дефицитного рельсового проката.

А. АНТОНОВ.
корр. «Кузбасса».

г. Новокузнецк.

ПИСЬМА

9.542 — столько писем получила редакция за семь месяцев этого года. Из них 2.981 опубликовано. Получено 2.264 ответа о принятых мерах по неопубликованным жалобам.

Наибольшее количество писем получено по следующим проблемам: жилищной — 228, бытовому обслуживанию — 220, благоустройству городов и поселков — 212, по торговле — 208, трудовому законодательству и праву — 180, водоснабжению — 161, ремонту жилья — 152.

Из Кемерова получено 5.996 писем, из Новокузнецка — 439, Ленинска-Кузнецкого — 212, Прокопьевска — 203, Киселевска — 132.

Из Кемеровского района редакция получила 159 писем, из Промышленновского — 108, Беловского — 79, Крапивинского — 74, Ижморского — 70.

В общественной приемной редакции принято внештатными сотрудниками, юристами и работниками облсобеса 928 человек.

КОГДА НА МЕСТЕ НЕ ПОМОГЛИ

Обзор писем

Дважды в день приходит в редакцию почта: письма, открытки, телеграммы, бандероли, фотоснимки... В них есть все: рассказы о делах рабочих коллективов, размышления над судьбами близких или незнакомых людей, предложения, просьбы о помощи. Словом, все, чем живет советский человек. Этой искренностью, этим доверием газета дорожит!

Огорчает одно: нередко читатели шлют просьбы, свои жалобы в редакцию после того, как побывали на приеме у ответственных работников, которым по должности положено устранить недостаток, принять конкретные меры. Характерно, что после вмешательства редакции, как правило, те же самые люди отвечают газете, что факты подтвердились, меры приняты.

Эти ответы еще и еще раз заставляют вспомнить мысль, высказанную товарищем Л. И. Брежневым на XXVI съезде партии. Говоря о необходимости внимательного, бережного отношения к письмам, о причинах, вызвавших то или иное письмо, он особо подчеркнул, что «многие из них — это, к сожалению, показатель серьезных недоработок на местах».

Вот, например, письмо старой учительницы из деревни Емельяновки Яйского района Софьи Константиновны Воронцовой:

«Тридцать пять лет своей жизни я отдала воспитанию детей. Все эти годы безвыездно работала в Емельяновке. Дом, принадлежащий Вознесенскому сельсовету, пришел в ветхость, вышла из строя печь. Попросила председателя исполкома сельсовета Николая Семеновича Худякова послать печника. Он мне сказал, что ремонт не предусмотрен планом. Да и кирпича у нас нет, и мастера не можем найти».

Старой женщине на месте не помогли. Она написала жалобу в редакцию. Мы направили ее в Яйский райисполком для принятия мер.

Прошло полтора месяца. Миновали все сроки для рассмотрения жалобы. Звонили в райисполком: в чем дело? Оттуда отвечают: печь еще не отремонтировали, поэтому произошла задержка.

Простой житейский вопрос, а как надо долго ждать, чтобы его решить.

В почте редакции встречаются письма о некоторых руководителях, обещающих сделать то или иное дело, но слово не сдерживающих.

22 октября 1980 года председатель исполкома Прокопьевского районного Совета В. Подгузов официально заверил жителей улицы Азарова села Калачева, что нынешней весной будет пробурена скважина, проложены разводные сети и жители получат устойчивое водоснабжение.

«Время идет, а работы на скважине не начинались, — пишет в редакцию Н. Проскурина. — Одна наша улица осталась без воды». Автор письма возмущается: «Диву даешься, как легко руководитель района может обнадежить своих избирателей, но ничего не сделать».

Третье письмо. Оно поступило из поселка Кедровка областного центра. Его написала Р. Максимова, проживающая по улице Стадионной в доме № 6:

«Эта история имеет десятилетнюю давность. Речь идет о ремонте крыши. После дождя или таяния снега на наши головы обрушиваются каскады воды».

Автор письма приводит копии ответов должностных лиц. Начальник Кедровской жилищно - коммунальной конторы А. Романов 11 июля 1973 года сообщил, что «ремонт крыши дома № 6 будет производиться с получением битума в конце июля». Прошло четыре года. 24 августа 1977 года и. о. начальника ЖКК Э. Ефремов на запрос председателя поселкового Совета тов. Салтыковой отвечает: «Контора отремонтирует кровлю частично до 1 сентября. Полный ремонт произведем с получением нефтебитума базы». Миновало еще два года. В 1979 году крышу перекрыли. Возглавлял ремонтную бригаду главный инженер КПП Э. Ефремов.

«После ремонта прошел первый дождь, — пишет Максимова, — в квартире опять потоп! Переписка продолжается по настоящее время. Начальник ЖКК Романов от меня отмахивается, как от назойливой мухи».

Три письма, приведенные в обзоре, свидетельствуют, что не все должностные лица чутко и внимательно относятся к письмам, просьбам и жалобам трудящихся.

Ф. ДЕМИН.

„КУЗБАССУ" ОТВЕЧАЮТ

«И В ТЕСНОТЕ, И В ОБИДЕ»

В ответ на письмо, опубликованное под таким заголовком 23 июня этого года, Кемеровское производственно-техническое управление связи сообщает, что факты, отмеченные автором, подтвердились. Девятое отделение связи в поселке Бачатский размещалось в одном помещении со сберкассой. В июле сберкассе предоставлено другое здание. А в освобожденном ею будут размещены телеграф и междугородный переговорный пункт. В настоящее время в этом помещении ведут ремонт, который будет завершен в августе. С окончанием работ площадь отделения связи намного расширится. Телеграф и междугородный переговорный пункт разместятся тоже в просторном помещении. Значительно улучшатся условия для посетителей и работников отделения связи.

В. МАЛИНИНА,
заместитель начальника Кемеровского производственно-технического управления связи.

ЭКОНОМИКА ДОЛЖНА БЫТЬ ЭКОНОМНОЙ
Л. И. БРЕЖНЕВ

КАЖДЫЙ В ОТВЕТЕ

День открытого письма по проблемам экономии топливно - энергетических ресурсов на Анжеро-Судженском стекольном заводе

Анжеро-Судженский стекольный завод накопил определенный опыт в борьбе за экономию топливно-энергетических ресурсов. Только в 1980 г. здесь сэкономлено 2314 гигакалорий тепла, 1178 тонн условного топлива, 28 978 кубометров воды.

За достигнутые успехи коллектив завода награжден Почетной грамотой Министерства промышленности строительных материалов СССР и Центрального Комитета профсоюза рабочих строительства и промышленности строительных материалов. О своих достижениях завод рассказывал в экспозиции на тематической выставке ВДНХ СССР «Опыт работы партийных организаций Кемеровской области по экономии топливно-энергетических ресурсов».

Об опыте, о резервах, пока не используемых или используемых крайне недостаточно, писали трудящиеся завода при подготовке дня открытого письма. Рабочие, инженерно-технические работники высказывали конкретные предложения, задавали ряд вопросов, касающихся проблем экономии ресурсов.

В работе дня открытого письма, проведенного Анжеро-Судженским горкомом КПСС, парткомом предприятия и редакциями газет «Кузбасс» и «Борьба за уголь», приняли участие старший стекловар М. Решетникова, мастер машин вертикального вытягивания стекла Н. Тимофеев, машинист насосных установок А. Берг, мастер керамического цеха В. Радченко, просевщик Т. Агеев, бригадир слесарей КИП и автоматики А. Чепурин, директор завода Г. Смирнов, главный инженер завода Г. Блинов, главный энергетик О. Русинов, главный теплотехник В. Тютюнников и многие другие.

Множить число новаторов

Стекольный завод — предприятие энергоемкое. Его четыре стекловаренные печи ежесуточно расходуют около 120 тонн мазута, 40 тысяч киловатт-часов электроэнергии. Доля топливных и энергетических ресурсов в себестоимости выпускаемой заводом продукции составляет более 11 процентов. Рациональное использование топливно - энергетических ресурсов — один из путей улучшения всех экономических показателей.

Нередко складываются такие ситуации, когда мазута не хватает из-за неудовлетворительного снабжения. И тогда завод начинает лихорадить. Где выход из положения? Один из них — запастись топливом впрок, даже превысив нормативы.

Но это — не государственный подход к делу. Коммунисты не раз говорили о том, что надо множить ряды новаторов, мобилизовать на решение проблем научно-технического прогресса весь коллектив. Была создана партийная комиссия по экономии топливно - энергетических ресурсов. Она-то и стала следить за главными направлениями, где решалась судьба экономии ресурсов.

Как сжечь меньше мазута и получить больше тепла?— над этим вопросом ломали голову десятки рабочих и инженеров. И в ходе поисков пришли к мысли изменить конфигурацию форсунки, направляющей факел на разогрев стекломассы. Коллективный поиск привел к рождению плоскофакельного сжигания мазута.

Новинка по достоинству была оценена стекольными заводами страны — ее внедрение давало существенную экономию топлива.

Новаторы не остановились на достигнутом. «А не отапливаем ли мы своими печами Сибирь-матушку?», — задавали они себе вопрос. Разница температур нутра печи и внешних сводов была невелика. Следовательно, тепло печи уходило на обогрев, как говорится, «божьего света». Между тем это в практике стекловарения считалось нормальным явлением. Не случайно, когда речь зашла о том, чтобы изолировать внешние своды печей, нашлись и противники этой идеи.

Коммунисты на собрании решили: немедленно начинать теплоизоляцию регенеративной печи № 2.

Уже в первые месяцы после проведения теплоизоляции стекловары убедились: да, они на верном пути — уменьшился расход топлива, значительно улучшился температурный режим печи и, что особо важно, огнеупорная кладка стала жить дольше. Увеличился межремонтный срок работы печи, появилась возможность за счет этого дополнительно выдать стране сотни квадратных метров стекла.

Одно дело утеплить внешние своды, надеть на них рубашку, которая удерживала бы тепло. Не менее важно подумать и о том, чтобы и внутренние своды каким-то образом укрепить, прибавить им жизненных сил, научить их более активно сопротивляться огромным температурам.

И хотя на заводе любят говорить: «Стекло мы выпускаем чистое, а делать его — дело темное», имея в виду сложные процессы во время варки стекломассы, новаторы стали размышлять над тем, чтобы придать печи больше выносливости, испытывая новые материалы для регенеративной насадки, увеличивая ее площадь.

Если сейчас спросить рабочих стеклозавода, в чем они видят главное достижение предприятия, многие ответят — в том, что с увеличением выпуска продукции мы постоянно снижаем затраты на его изготовление. За десятую пятилетку сэкономлено 2 млн. 455 тысяч киловатт-часов электроэнергии, 17 911 тонн условного топлива, 9 374 гигакалории теплоэнергии.

Этому способствовало внедрение и таких мероприятий, как пуск компрессорной станции, бойлерной, автоматическое дозирование топлива по форсункам на всех стекловаренных печах, начаты большие работы для внедрения системы автоматического регулирования электроподогрева стекломассы на первой и второй печах.

За десятую пятилетку на заводе внерено 2 140 рационализаторских предложений, что дало почти полтора миллиона экономии.

На дне открытого письма называлась впечатляющая цифра: каждый четвертый на заводе рационализатор. На паромазутном участке, например, заслуженным авторитетом пользуются рационализаторы А. Альбинович, Г. Семенов, В. Леонов, А. Кухарчук, М. Поваренков. Их предложения по изменению схемы подогрева солевого раствора и некоторые другие новшества, направленные на экономию пара, мазута и воды, позволили получить 3 450 рублей экономии в год.

Заводскими рационализаторами много было сделано для того, чтобы быстрее пустить в строй котел-утилизатор. Раньше не используемые в производстве газы коптили небо. Сейчас их тепло повернули в котел-утилизатор. Здесь-то эти газы, имеющие высокую температуру, согревают воду, а пар идет в жилые дома поселка стеклозаводчан. И дешево, и просто...

Для внедрения новинок создана группа новой техники при автоматико-энергетической службе. Если раньше одна организация делала проект, другая комплектовала оборудование и монтировала его сначала у себя, а потом уже и на заводе, и в конце концов это оборудование некому было эксплуатировать — не оказывалось подготовленных кадров, — то теперь почти все эти задачи сосредоточены в руках группы новой техники.

Но, как говорили выступающие на дне письма, заводчане пока сделали первые шаги на пути научно-технического прогресса. С рационализаторами надо заниматься еще больше. Не во всех цехах есть уголки технического творчества, еще медленно внедряются некоторые предложения, в частности поточный метод сбивки тары. Ремонтные службы несвоевременно выполняют заказы для внедрения предложений.

Особое внимание было обращено на то, чтобы и инженеры, и рабочие почаще ездили учиться на родственные предприятия.

Партийная комиссия по экономии топливно-энергетических ресурсов особое внимание инженерной службы и новаторов обращает в данный момент на то, чтобы увеличить межремонтный период работы печей, улучшить коэффициент использования стекломассы, уменьшить удельный расход топлива.

По сравнению с лучшими родственными предприятиями страны анжерцам есть над чем поработать.

Резервы—на каждом рабочем месте

Старший стекловар В. Малых писал о том, что ремонтно-механической службой была осуществлена сборка и установка прокатной машины. Со всей ответственностью к делу отнеслись токарь В. Кочечергис, бригада сборщиков, возглавляемая А. Шараповым. И результат налицо — машина отработала рекордное число часов.

Но вот тот же коллектив выполнял работу по замене гладкого вала машины. И сделал это по принципу тяп-ляп. Плоды такой безответственности сказаться не замедлили — уже через двое суток машина стала выпускать бракованную продукцию. И пока срочно не изготовили новый вал, завод потерял 275 квадратных метров плитки. А если еще учесть и другие потери, то государству головотяпство нескольких человек влетело в копеечку.

Недобросовестность оправдать нельзя, так же как и нарушение трудовой дисциплины. А они нет-нет, да и дадут о себе знать. Количество аварий оборудования увеличивается, велико число уронов лент стекла.

На заводе уже давно прочно нашел прописку девиз: «Каждый — экономист на своем рабочем месте», заводчане имеют свои лицевые счета экономии, о результатах соревнования за бережное расходование ресурсов ярко рассказывает наглядная агитация. Но, как было видно из писем и предложений, поступивших во время подготовки дня письма, еще не все рабочие участвуют в движении за экономию ресурсов.

Только снижение планового боя на один процент даст заводу дополнительно почти 15 тысяч квадратных метров оконного стекла. Между тем, только нынче за шесть месяцев сверхплановый бой стекла составил 450 квадратных метров. А ведь сохранность стекла зависит от десятков людей, их опытности, внимательности и, пожалуй, главное, добросовестности.

Завод вырабатывает трехмиллиметровое стекло. По ГОСТу толщина его колеблется от 2,76 до 3,3 мм. Квадратный метр стекла толщиной 3,3 мм весит восемь кг — на килограмм тяжелее того, что выработано на нижнем пределе допуска. Между тем стоимость и того, и другого стекла одинакова.

— Сэкономленный килограмм сырья сберегает воду, тепло, электроэнергию. Работать на нижнем пределе ГОСТа — очень важный резерв, над использованием которого надо еще настойчиво трудиться и технологам, и машинистам машин вертикального вытягивания стекла, и ремонтным службам, — говорил на дне письма главный инженер завода.

Личная заинтересованность сквозила в десятках писем и предложений, направленных на экономию топливно-энергетических ресурсов. Одна группа этих предложений, так сказать, стратегического плана, касалась дальних перспектив развития завода, другая — текущих моментов.

Заглядывая в дальнюю перспективу

— Эта мельница нас доконает, — с горечью говорят руководители. — Заводу она несет невосполнимые убытки. Но без нее не обойтись.

— Работать на мельницу — сердце кровью обливается, — говорят рабочие.

Никакой мельницы на заводе нет. Так с долей иронии называют процесс, когда снятые с машин стекла направляют не потребителям, а тут же бьют их и бросают в металлический бункер с тем, чтобы этот стеклянный бой снова направить в огнедышащий зев печей.

Разумеется, стеклозаводцы этим варварством занимаются не по доброй воле. Мельница — мера вынужденная, она уберегает печи от полной остановки. А остановка грозит им из-за отсутствия шихты. Стекло вместо шихты — вот вынужденный выход. Иначе, остановив печь, для ее разогрева потратят больше тепла и электроэнергии, чем стоит часть готового стекла, запущенного в повторный технологический процесс.

На дне открытого письма шла речь о том, что такие критические ситуации, как злополучная мельница, случаются из-за отсутствия, в частности песка. Вся беда в том, что везут его к сибирякам за тысячи километров — из Ульяновской области. Как говорится, за морем телушка — полушка... Цена песка по прейскуранту 60 коп. за тонну, но с учетом перевозок он дорожает в десять раз.

Может быть, Сибирь оскудела и нужных песков не имеет? Наоборот, в каких-то ста километрах от завода находятся богатейшие в стране залежи такого песка. Это Туганские месторождения, что на территории Томской области. Уже несколько лет, как разработан проект обогатительной фабрики на 300 тыс. тонн стекольных и столько же формовочных песков. Загвоздка в том, что подрядчик — Минстрой СССР — к строительству фабрики под разными предлогами не приступает. Между тем использование туганских песков только анжерцами объем грузоперевозок железной дорогой сократило бы с 200 миллионов тонно-километров до восьми миллионов.

И еще одна проблема волнует стеклозаводчан: использование природного газа. Переход на газ в корне изменил бы культуру производства, управление технологическими процессами.

Об использовании природного газа разговор идет давно. Есть и обоснование, которое убедительно доказывает, что есть прямая выгода построить газопровод через Яшкино в Анжеро-Судженск. Но последнего слова пока так и не сказано.

☆ ☆ ☆

После дня открытого письма состоялось заседание парткома. На нем было решено все высказанные трудящимися предложения поставить на особый контроль, воспитывать коллектив завода на примерах лучших, добиваться того, чтобы все трудящиеся следили за режимом работы технологического оборудования, не допускали брака, холостой работы двигателей, станков, других машин. Каждый случай перерасхода сырья, топлива электроэнергии должен стать предметом обстоятельного анализа и обсуждения в коллективе.

Г. БЛИНОВ,
заведующий отделом писем и рабселькоров редакции газеты «Кузбасс».

НА СНИМКАХ: наглядная агитация по вопросам экономии и бережливости всегда привлекает внимание трудящихся; стекольный завод.

Фото К. Николаева.

г. Анжеро-Судженск.

Читатель размышляет

«Мое» и «наше»

Хотя я уже полсотни лет живу в городе, но детство прошло в деревне, и я хорошо помню отношение крестьянина как к своему, так и к чужому труду. Прежде всего, это отношение было уважительное. Труд, любили говорить у нас в деревне, — это самое святое, это основа жизни. И тот, кто хитрит, старается сделать поменьше, а взять побольше — не стоит ломаного гроша.

Бывало, случайно разобьешь окно камушком, отец возьмет за ухо и скажет: «Люди трудились, стекло делали, вставляли в раму, а ты испоганил их труд». И напоминал: «И о своем хозяйстве не забывай, разбил стекло — двору нанес ущерб».

И мы сегодня тоже много говорим и пишем об экономии, необходимости воспитывать в человеке чувство хозяина, бережливость. Народное добро, говорим мы, — это добро твое. Всем и все вроде бы понятно. Это хорошо известно даже младшим школьникам. Но знать мало, надо сердцем понять его, сделать этот тезис своим жизненным ориентиром, что ли. И здесь нам много надо поработать, чтобы воспитать в каждом советском человеке чувство государственного подхода к делу.

Я каждый день хожу по бульвару Строителей и наблюдаю, как укладывают железобетонные плиты. Их толщина около 20 сантиметров, кладут их на еще более толстый слой гравия. Спрашиваю себя: разве по этим плитам будут ходить многотонные машины? Нет, такой запас прочности предназначен для пешеходов. Зачем же тогда так неэкономно тратить цемент, гравий, наконец труд людей?

Конечно же, у нас много коллективов, умеющих считать государственную копейку, и число бережливых растет. Но это не должно успокаивать.

П. ЧЕРНОВ,
ветеран труда.

г. Кемерово.

Читатель спрашивает

Куда сдать овощи?

Мы живем в частном секторе поселка шахты «Ягуновская». Имеем приусадебный участок. В этом году у нас в огороде хороший урожай чеснока, огурцов и помидоров. Гораздо больше выросло, чем требуется для нашей семьи. Хотелось бы сдать лишние овощи. Но кому? Обратилась я в наш овощной магазин от Кемеровского райпотребсоюза с просьбой принять овощи, но мне ответили, что не примут. В этом году магазину не вменили в обязанность принимать сельскохозяйственную продукцию от населения.

Неужели мне выбрасывать овощи, так как ездить на рынок и продавать их у меня нет времени: двое маленьких детей на руках. Может быть, в Кемерове есть такой магазин, где смогут у меня принять продукты? Мои соседи и родственники тоже имеют излишки овощей, а что с ними делать?

А. ВОРОНКОВА.

г. Кемерово.

БЛАГОДАРНЫЙ КОНИЩЕВ

Сатирическим пером

Директор совхоза «Безруковский» Н. Н. Конищев, как говорится, спал и видел свой кабинет оснащенным блестящим телефонным аппаратом.

— Эх, — жмурился он, — и что за распрекрасная вещь телефон! Сразу тебе все удовольствия. Стоит он на столе, и сердце радуется. Трубку снимаешь — пищит. Чудеса, да и только! Вот найти бы еще подрядчика, уж и отвалил бы я ему премии тысяч эдак...

— Ну, много я, конечно, не дам, — решил он,—а полторы тысчонки придется выложить. Это уж как пить дать.

В скором времени отыскался и подрядчик: передвижная механизированная колонна № 604 треста «Связьстрой-6» из Кемерова. Быстро утрясли все финансовые вопросы. Истомившийся по телефону Н. Н. Конищев тут же подписал документ, которым гарантировал выплату 1600 рублей премии в случае своевременной сдачи объекта. Ударили по рукам и заключили договор на строительство связи. Причем директор так спешил услышать умилительные гудочки в трубке, что подписал договор, не имея еще качественной проектно - сметной документации.

— А бес с ней, бумажонкой, — рассудил он. — Давайте, товарищи, не будем тянуть волынку. Мы быстренько доведем все до кондиции. А там и новый договор подпишем, и сроки окончания работ, конечно, передвинем.

Примерно через месяц подписали. И передвинули. И было на этом свете уже два договора. В первом говорилось, что сдавать надо в ноябре 1980 года, во втором—в декабре. Ситуация проще пареной репы: последний договор вступает в силу, а его предшественник автоматически аннулируется, поскольку по существующим нормативам строительство в ноябре закончено быть не могло. Однако Н. Н. Конищев оказался страстным сборщиком макулатуры и тихо-тихо сунул скончавшийся договор в ящик своего стола. Да еще и на ключ запер.

Время шло. Строители сделали все на совесть, и связь в совхозе заработала за две недели до окончания срока. С гордо поднятыми головами шли они за гарантированной премией. Однако в конторе их ожидал конфуз. Н. Н. Конищев, поглаживая телефонный аппарат, извлек из стола тот самый скончавшийся договор и заявил, что объект-то следовало сдать в ноябре, а поскольку на дворе потрескивал декабрьский морозец, то и премия напрочь вмерзла в полки директорского сейфа.

Строители не стали махать кулаками и пошли официальным путем. Они обратились с иском в госарбитраж. А директор совхоза, начитавшись макулатурных детективов, ринулся в бой за свою собственную правду. Убедившись, что объяснить возникновение второго договора документально подрядчик не может, Н. Н. Конищев заявил иск, требуя взыскать с ПМК 4410 рублей штрафа за сдачу объекта в декабре, а не в ноябре. Правда, истину установили, и поборник своей «правды» крепко ударился о жесткую букву закона. В придачу к этому совхоз уплатил 250 рублей госпошлины за рассмотрение дел в госарбитраже.

Таков финал. Мелкое, казалось бы, дельце. Однако существуют определенные нормы поведения руководителя социалистического предприятия. И они предполагают соблюдение элементарных правил этики. Действия же директора совхоза Н. Н. Конищева не назовешь ничем иным, как должностным хулиганством, и окончательную оценку этой истории должны бы дать соответствующие органы Новокузнецкого района.

В. РАЙСИХ,
государственный арбитр.
В. ЕРМОШИН,
корр. «Кузбасса».

Новокузнецкий район.

СОБЫТИЯ ЗА РУБЕЖОМ

Встреча в Варшаве

ВАРШАВА, 10 августа. (ТАСС). Председатель Совета Министров ПНР, министр национальной обороны генерал армии В. Ярузельский встретился с главнокомандующим Объединенными Вооруженными Силами государств—участников Варшавского Договора Маршалом Советского Союза В. Г. Куликовым.

В ходе встречи, как сообщает агентство ПАП, обсуждалась текущая деятельность Объединенных Вооруженных Сил, в том числе вопросы боевой готовности Войска польского, представляющего собой неразрывное звено в оборонительной системе Варшавского Договора.

Во встрече участвовали начальник генерального штаба Войска польского генерал брони Ф. Сивицкий, а также представитель главнокомандующего Объединенными Вооруженными Силами при Войске польском генерал армии А. Ф. Щеглов.

Встреча прошла в сердечной, товарищеской атмосфере.

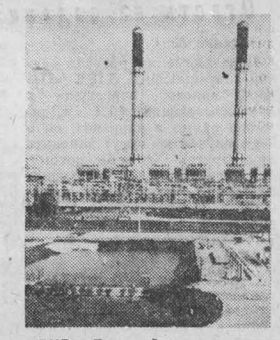

ВНР. По-хозяйски решена проблема использования теплой воды, отработанной теплоэлектростанцией, на Придунайской ТЭЦ близ города Сазхалмбатта. По соседству с электростанцией построено современное предприятие по выведению мальков. Ежегодно оно поставляет рыболовецким хозяйствам страны десятки миллионов мальков.

НА СНИМКЕ: Придунайская ТЭЦ.

Фото МТИ—ТАСС.

«Сделано в Хошимине»

В городе Хошимине, напротив центрального рынка Бен Тхань, расположено здание, на крыше которого укреплена гигантская рекламная швейная машинка. Метровые буквы под ней складываются в слово «Синко». Раньше эти швейные машинки можно было назвать вьетнамскими только с натяжкой. В условиях неоколониализма и однобокого развития экономики завод, занимающийся их производством, был только придатком иностранных фирм по сборке завозимых из-за рубежа деталей.

— Прежний хозяин, убегая в Гонконг, думал, что завод никогда больше не будет выпускать готовую продукцию. Однако еще в 1977 году нам удалось наладить самостоятельное производство, — говорит Нго Тхань Ан, заместитель директора «Синко». — Сейчас мы производим около десяти тысяч машинок в год. А в перспективе — увеличение производства и выпуск новой, разработанной нашими конструкторами модели. Мы гордимся тем, что нам удалось сделать.

Нго Тхань Ан — человек типичной для хозяйственных руководителей производства юга страны судьбы. Ему 48 лет. Он — коммунист с 25-летним стажем. 10 лет был в армии, воевал против французских колонизаторов. Затем учился в Ханое, стал инженером. Когда Вьетнам был объединен, партия отправила Ана в город Хошимин.

— А сейчас пойдемте в цех, — приглашает товарищ Ан. И добавляет на русском языке, — как у вас говорят, лучше один раз увидеть, чем семь раз услышать. Не удивляйтесь. Я три года стажировался на заводе имени Лихачева в Москве. Все, чему я там научился, стараюсь применить здесь, на «Синко».

Нго Тхань Ан проводит меня по цехам, показывает станки с маркой «Красный пролетарий».

— Именно благодаря этим станкам, — говорит он,— нам удалось наладить полный цикл производства машинок, несмотря на прекращение поставок зарубежных фирм.

Е. ЛЕНГ,
корр. АПН.
Хошимин — Ханой — Москва.

С телетайпной ленты

● КОСУМЕЛЬ (Мексика). Завершился официальный двухдневный визит в Мексику первого секретаря ЦК Коммунистической партии Кубы, председателя Государственного совета и Совета Министров Республики Куба Фиделя Кастро, находившегося здесь по приглашению президента Хосе Лопеса Портильо.

● ТЕГЕРАН. Члены посреднической миссии неприсоединившихся стран по урегулированию ирано-иракского конфликта, находившиеся в Тегеране с целью выяснения позиции иранской стороны, перед отлетом оттуда выразили беспокойство по поводу продолжающихся боевых действий между двумя соседними странами. Они подчеркнули, что идущая война не только противоречит интересам иранского и иракского народов, но и представляет угрозу международному миру и безопасности. Члены делегации выразили готовность продолжать поиски путей мирного урегулирования конфликта.

(ТАСС, 10 августа).

К ядерной катастрофе

ВАШИНГТОН, 10 августа. (ТАСС). Администрация США предприняла еще один, крайне опасный шаг в направлении дальнейшего взвинчивания гонки вооружений и нагнетания угрозы возникновения ядерной войны. Президент Р. Рейган отдал распоряжение о полномасштабном производстве нейтронного оружия—самой бесчеловечной разновидности оружия массового уничтожения.

Показательно, что это угрожающее всеобщему миру решение было принято 6 августа, как раз в тот день, когда 36 лет назад над Хиросимой была взорвана первая американская атомная бомба. Видимо, сейчас в Белом доме преобладают такие же людоедские инстинкты, какими руководствовался в 1945 году тогдашний президент Трумэн, отдавая приказ о применении атомного оружия.

Замысел американских стратегов состоит в том, чтобы создать запасы нейтронного оружия, а затем вырвать у союзников по НАТО согласие на размещение его в Западной Европе вслед за намеченным развертыванием новых американских крылатых ракет и ракет «першинг-2». Как уточняет «Нью-Йорк таймс», на упомянутом совещании группы планирования совета национальной безопасности США министр обороны Уайнбергер заявил: «Соединенные Штаты не могут допустить, чтобы при принятии решений, касающихся военного потенциала американских вооруженных сил, доминирующую роль играли европейские политические проблемы».

Решение Рейгана нельзя расценивать иначе, как наглый вызов общественному мнению.

Зарубежные авторы для АПН

Корни гнева

В ВОЛНЕНИЯХ, которые в последнее время охватили крупнейшие города Англии, нашло отражение растущее недовольство беднейших слоев английского общества резким понижением жизненного уровня в период правления Тэтчер.

Хотя английская пресса пытается представить подобные инциденты как расовые волнения, факты говорят о том, что они являются выступлениями беднейших слоев населения. Поскольку «цветные» иммигранты составляют большинство среди беднейших слоев, им принадлежит ведущая роль в таких выступлениях.

Волна иммигрантов из Индии и Вест-Индии хлынула в Англию в начале 50-х годов, когда в этой стране обнаружился дефицит рабочей силы в сфере неквалифицированного, низкооплачиваемого труда, на который не особенно соглашались английские рабочие. С тех пор в таких городах, как Лондон и Бирмингем, на низкооплачиваемые должности в больницах, на общественном транспорте и т. д. главным образом нанимали иммигрантов.

Сейчас, когда правительство Тэтчер ассигнует все больше средств на военные цели в ущерб интересам трудящихся, число таких рабочих мест постепенно сокращается. Особенно туго приходится молодым людям с темным цветом кожи, которые подвергаются расовой дискриминации со стороны предпринимателей. Даже если им удается найти работу, они получают более низкую зарплату, чем белые рабочие за равный труд. Если конторскими служащими являются 40 процентов работающего белого населения, то среди «цветных» их только 8 процентов.

Проблема безработицы особенно остро стоит в таких районах, как Токстет (Ливерпуль), ставший ареной первых выступлений. Уровень безработицы здесь достиг 37 процентов (это в три раза выше среднего показателя по стране), а среди цветной молодежи — 60 процентов.

Не имея сносного жилья и работы, они вынуждены слоняться без дела по улицам, подвергаясь грубому обращению со стороны полицейских, многие из которых проникнуты расистским духом. Несмотря на то, что преступные элементы воспользовались беспорядками в Токстете в своих целях, очевидно, что в этих выступлениях находит выражение протест молодежи против произвола полиции и безработицы.

Бесчинства расистски настроенных полицейских послужили причиной беспорядков и в Саутхолле. Ранее 40 тысяч белых и 30 тысяч иммигрантов из Азии жили здесь в мире и согласии. Фашистствующие молодчики совершали свои выходки с молчаливого согласия полиции. После того как они напали на одного рабочего-индийца и вырезали ему свастику на животе, полиция не только не приняла против них никаких мер, но даже угрожала привлечь индийца к ответственности... за ложный вызов(!), когда он обратился к ней за помощью.

Против фашиствующих молодчиков в едином строю выступили и белые, и индийцы. Они хотели провести массовую демонстрацию протеста, но она не состоялась, поскольку правительством запрещены демонстрации в Лондоне и прилегающих к нему районах. Кстати, хотя правительство выступает на словах против расовой дискриминации, его действия направлены против местных общин, которые пытаются защитить себя от нее.

Коммунистическая партия Великобритании призвала рабочее движение сплотиться против фашистских провокаций и расовой дискриминации, против произвола в отношении «цветного» населения Англии. Партия также полностью поддерживает призыв конгресса тред-юнионов к искоренению расовой ненависти и его предложение ассигновать 500 миллионов фунтов стерлингов на ремонт обветшалых домов в центральных районах Лондона. Хотя названная сумма составляет всего одну десятую тех средств, которые намечается израсходовать на ракеты «трайдент», эта сумма вряд ли будет одобрена правительством, которое и так урезало ассигнования на нужды муниципалитетов.

М. АМБРОУЗ,
английский журналист.

В США продолжаются выступления против волны расистского террора, захлестнувшего страну.

Участники демонстраций требуют принять решительные меры по обузданию ультраправых и неонацистских группировок, которые безнаказанно творят бесчинства в отношении негритянского населения и представителей других национальных меньшинств.

НА СНИМКЕ: демонстрация протеста в Вашингтоне против разгула расистского террора в городе Атланте, жертвами которого стали 28 негритянских детей.

Фотохроника ТАСС.

НОВОСТИ НАУКИ И ТЕХНИКИ

Завод-автомат

НЬЮ-ЙОРК. Широкое применение в производстве электронно-вычислительных машин, станков-автоматов и автоматических поточных линий позволяет создавать теперь заводы-автоматы. На одном из таких заводов американской фирмы «Норамалэйр-гаррет», изготовляющем самолетное оборудование, процессом производства управляет один диспетчер с помощью компьютера. Четыре других работника следят за сборкой изделий и проводят профилактический осмотр оборудования. Простым нажатием кнопок на пульте управления диспетчер может задать другую программу и переключить завод на выпуск новой продукции.

В разных странах мира сейчас уже работает 50 таких заводов-автоматов.

ЭВМ в сельском хозяйстве

ЛОНДОН. Расширяется использование в сельском хозяйстве электронно - вычислительной техники. Фирма «Серк контролс» при помощи мини-ЭВМ поддерживает необходимые условия в теплицах. Компьютер следит за погодой и соответственно регулирует отопление, управляет работой системы вентиляции и дождевальных установок, контролирует влажность и содержание в атмосфере теплиц углекислого газа. Создавая оптимальные для развития растений условия, ЭВМ обеспечивает экономию топлива, расходуемого на обогрев теплиц.

Использование на птицефабриках ЭВМ с помощью датчиков, установленных в насестах, позволит следить за весом выращиваемых цыплят и регулировать их питание.

На молочных фермах автоматические системы с компьютерами обеспечат надлежащее распределение кормов, контроль за условиями содержания скота, его здоровьем и продуктивностью.

Катализатор повышает экономичность двигателя

ОТТАВА. В Канаде разработан катализатор, который при добавлении к автомобильному топливу снижает его расход на 12—20 процентов и улучшает сгорание, уменьшая токсичность выхлопных газов. При этом почти полностью предотвращается отложение нагара в двигателе. Одного литра катализатора, состоящего из смеси растительных и животных жиров, растворенных в керосине, достаточно для шести тонн бензина.

Сигнализатор заднего хода автомобиля

ЛОНДОН. Сигнализатор, который показывает водителю грузового автомобиля при движении назад расстояние от заднего борта до препятствия, выпущен английской фирмой «Лика крейнз». Индикатор на приборной доске в кабине водителя показывает это расстояние с точностью до 2,5 см, и, когда оно становится опасным, раздается звуковой сигнал.

Новый метод хранения мяса

СТОКГОЛЬМ. В Швеции разработан дешевый и простой метод длительного хранения мяса без его замораживания. Для этого оно помещается в атмосферу, состоящую из окиси углерода, которая предотвращает размножение вредных бактерий и не влияет на полезные молочно-кислые бактерии. Новый метод позволяет увеличить срок хранения свежего мяса в пять раз.

(ТАСС, 10 августа).

ТВ 11, ВТОРНИК

I ПРОГРАММА. **Передачи ЦТ.** 14.15 Новости. 14.35 Программа документальных телефильмов. 15.30 Поэзия Д. Кугультинова. 16.00 Играет квартет им. Д. Д. Шестаковича. 16.30 «Каникулы Кроша». Многосерийный художественный телефильм. 1-я серия. 17.45 «Мы строим БАМ». 18.15 «В каждом рисунке — солнце». **Кемерово.** 18.30 «День за днем». Информационная программа. **Передачи ЦТ.** 18.45 «Сегодня в мире». **Кемерово.** 19.00 • «Здравствуй, смена трудовая!». Рассказ о Всероссийском слете трудовых объединений учащихся городских школ. Передача 2-я. **Передачи ЦТ.** 19.50 «Мелочи жизни». Премьера художественного телефильма. 21.00 «Время». 21.35 «Фестивали... Конкурсы... Концерты». 22.35—22.55 «Сегодня в мире». II ПРОГРАММА. **Передачи ЦТ.** 8.00 «Время». 8.40 Утренняя гимнастика. 9.05 О. Уайльд. «Портрет Дориана Грея». Телеспектакль. 11.30 Новости. **Перерыв до 12.00.** 12.00 Фильм — детям. «Веселые истории». 13.15 «Это вы можете». Конкурс молодых изобретателей. 14.05 «Вместе — дружная семья». 14.35 «Мастера искусств», «Павел Луспекаев». Телефильм. 15.45 Мультфильм. **Перерыв до 18.00. Кемерово.** 18.00 «Ангарские лесорубы» «Обновленный Буджак». Документальные телефильмы. 18.50 Киножурнал. **Передачи ЦТ.** 19.00 «Подвиг». 19.30 Романсы С. Рахманинова. **Кемерово.** 19.50 Документальный фильм. **Передачи ЦТ.** 20.00 «Спокойной ночи, малыши!». **Кемерово.** 20.15 • «Встречи с поэзией». Роберт Бернс. 20.45 «Мой весенний сад». Документальный телефильм. **Передачи ЦТ.** 21.00 «Время». 21.35 «Подруги». Художественный фильм. 23.10—23.45 Концерт народного артиста СССР З. Соткилавы.

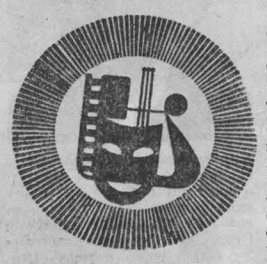

ГАСТРОЛИ МОСКОВСКОГО ДРАМАТИЧЕСКОГО ТЕАТРА им А. С. ПУШКИНА

(в помещении облдрамтеатра) Сегодня и завтра — ЖДЕМ ЧЕЛОВЕКА. Начало в 19 час. 30 мин.

(в помещении театра оперетты) СОКРОВИЩЕ. Начало в 19 час. 30 мин. 12 августа — МОЯ ЛЮБОВЬ НА ТРЕТЬЕМ КУРСЕ.

ДОМ КИНО «МОСКВА». Большой зал. Новый цветной художественный фильм 6000 КИЛОМЕТРОВ СТРАХА (10, 12, 14, 16-30, 18-20, 20, 21-40). **Малый зал.** Хроникальный фильм ИНДИЯ СРАЖАЕТСЯ В ГАНГЕ (12-30, 19). Художественный фильм ТОРГОВЕЦ, две серии (10, 13-40, 16-30, 20).

«ЮБИЛЕЙНЫЙ». Киносборник мультфильмов НА МОРЕ (10). Новый цветной художественный фильм 6000 КИЛОМЕТРОВ СТРАХА (11-50, 14, 16, 18, 19-50, 21-40).

«КОСМОС». ЗОЛОТОЙ КЛЮЧИК (10—для детей). ЭКИПАЖ, две серии (9, 12, 15, 18, 20-40). Новый цветной художественный фильм СПАСАТЕЛЬ (12, 14, 16, 18, 20, 21-40—детям смотреть не рекомендуется).

«ПИОНЕР». Киносборник мультфильмов ТАРО—СЫН ДРАКОНА (10, 11-40, 13-20, 15-10). Художественный фильм ЛАРЕЦ МАРИИ МЕДИЧИ (17, 19, 21).

«АНТОШКА». Киносборник мультфильмов НА ЗАДНЕЙ ПАРТЕ (10, 11-30, 13, 14-30, 16, 17-30, 19).

«ОКТЯБРЬ». ПАВЕЛ КОРЧАГИН (15). ПО ЗАКОНУ ЧЕСТИ, две серии (12, 17, 20).

«МЕТАЛЛУРГ». КОНЕЦ ИМПЕРАТОРА ТАИГИ (14). ЛАРЕЦ МАРИИ МЕДИЧИ (16, 18-20, 20).

«ПРОГРЕСС». КРАСАВИЦА И ЧУДОВИЩЕ (10, 14). ЧУЖОЙ, две серии (11-30, 15-30, 18, 20-30).

«ЛУЧ». ЧЕРНАЯ КУРИЦА, ИЛИ ПОДЗЕМНЫЕ ЖИТЕЛИ (13). ГОРОД ПРИНЯЛ (15, 20-50). МОЙ ЛАСКОВЫЙ И НЕЖНЫЙ ЗВЕРЬ (17, 19).

«КОМСОМОЛЕЦ». ИВАН ВАСИЛЬЕВИЧ МЕНЯЕТ ПРОФЕССИЮ (15, 17, 19, 21).

ДК СТРОИТЕЛЕЙ. ЖАНДАРМ И ИНОПЛАНЕТЯНЕ (17, 19, 20-40).

ДК ПРОИЗВОДСТВЕННОГО ОБЪЕДИНЕНИЯ «АЗОТ». ЧУЖОЙ, две серии (16, 19).

ДК ИМЕНИ 50-летия ОКТЯБРЯ. СВАДЕБНАЯ НОЧЬ (11, 13, 15, 17, 19, 21).

ДК ШАХТЕРОВ. ЛАРЕЦ МАРИИ МЕДИЧИ (14, 16, 18-30, 20-30).

ДК КОКСОХИМЗАВОДА. ГОВОРИТЕ, МНЕ ИНТЕРЕСНО (17-15, 19, 20-50).

КЛУБ ГРЭС. СОЮЗ ПЛЕМЕНИ ИРОКЕЗОВ (17-15, 19, 21).

НОВОСИБИРСКИЙ ТОПОГРАФИЧЕСКИЙ ТЕХНИКУМ

ОБЪЯВЛЯЕТ ПРИЕМ УЧАЩИХСЯ

на полуторагодичные курсы по специальности: геодезист-строитель геознаков, топограф.

На курсы геодезистов и топографов принимаются только мужчины в возрасте 18—30 лет с образованием 8—10 классов, при наличии у них военных билетов; иногородние курсанты обеспечиваются жильем в частном секторе (оплату жилья производят курсы).

Зачисление на курсы без вступительных экзаменов. Выплачивается стипендия 60 рублей в месяц.

Для поступления необходимо пройти медицинскую комиссию по месту жительства, по направлению курсов и подать следующие документы: заявление, подробную автобиографию, копию трудовой книжки (для работающих), документ об образовании (подлинник), справку о состоянии здоровья, справку с места жительства, 4 фотокарточки 3х4 см.

По поступлении на курсы слушатели направляются на летний сезон в экспедицию на стажировку в качестве рабочих для знакомства со специальностью. Оплата труда за период стажировки сдельная.

Адрес курсов: 630051, г. Новосибирск-51, ул. Волочаевская, 58, топографические курсы.

Министерство высшего и среднего специального образования РСФСР

КЕМЕРОВСКИЙ ТЕХНОЛОГИЧЕСКИЙ ИНСТИТУТ ПИЩЕВОЙ ПРОМЫШЛЕННОСТИ

ОБЪЯВЛЯЕТ КОНКУРС

на замещение вакантных должностей по кафедрам:

истории КПСС—преподавателя;

теории машин и механизмов—старшего преподавателя, ассистента;

теоретической механики—старшего преподавателя, ассистента;

прикладной математики и вычислительной техники—ассистента;

высшей математики — старшего преподавателя, ассистента;

экономики промышленности и организации производства — старших преподавателей;

начертательной геометрии инженерной графики—ассистента, старшего преподавателя;

холодильных машин и компрессорных установок—доцента, старших преподавателей, ассистента;

машин и аппаратов пищевых производств—доцентов, старших преподавателей;

охраны труда, стройдела и сантехники—ассистента, старших преподавателей;

процессов и аппаратов пищевых производств—зав. кафедрой, старшего преподавателя, ассистентов;

автоматизации производственных процессов и автоматизированных систем управления—ассистентов;

детали машин—доцентов, старшего преподавателя;

иностранных языков—преподавателей;

технологии молока и молочных продуктов—доцента, старших преподавателей.

Срок подачи заявлений один месяц со дня опубликования объявления.

На должности доцентов и старших преподавателей приглашаются кандидаты наук.

Заявления и документы направлять по адресу: 650067, г. Кемерово.67, бульвар Строителей, 21. Телефон для справок 55.91-70.

БЮРО ПО ТРУДОУСТРОЙСТВУ И ИНФОРМАЦИИ НАСЕЛЕНИЯ

ПРИГЛАШАЕТ НА РАБОТУ НА ПРЕДПРИЯТИЯ ОБЩЕСТВЕННОГО ПИТАНИЯ: грузчиков, уборщиков помещений, мойщиков посуды, кухонных рабочих, буфетчиков, продавцов мелкой розницы, поваров, официантов, учеников официантов, секретаря-машинистку, кассира, учеников калькуляторов, товароведов, бухгалтеров.

За справками обращаться по адресу: ул. Трудовая, 4; ул. Севастопольская, 6.

Коллектив областной клинической больницы № 1 глубоко скорбит по поводу трагической смерти врача-лаборанта биохимической лаборатории

ТОЛСТОВОЙ

Натальи Александровны

и выражает соболезнование родным и близким покойной.

ОПЫТ ИСТОРИИ И СОВЕЩАНИЯ В ХЕЛЬСИНКИ

Общеевропейское совещание по безопасности и сотрудничеству в Хельсинки, состоявшееся в июле—августе 1975 года, можно назвать «звездным часом» Европы, высшей точкой усилий ее государств создать на этом континенте не только климат, но и материальную структуру мира, безопасности, взаимного равноправного сотрудничества. Его результаты оказали существенное долгосрочное воздействие на развитие Европы и всего мира независимо от того, что из Заключительного акта удалось и что не удалось провести в жизнь. Как бы ни старались отдельные люди и группировки на Западе девальвировать хельсинкские решения; предать их забвению, они и в начале 80-х годов существуют и влияют на международную жизнь. И не только как оставшийся в памяти эпизод минувшей истории, но и как значимый элемент современного развития, фактор будущего.

Совещание в Хельсинки подвело необходимый политический итог второй мировой войны. Совещание было историческим и в другом смысле. Оно знаменовало собой самую авторитетную и результативную политику 33 европейских государств, США и Канады, цель которой предотвратить сползание Европы к новому предвоенному периоду, превратить ее в континент, которому не пришлось бы испытать военных потрясений с применением современного оружия.

В результате совещания возник тщательно взвешенный и выверенный баланс интересов всех государств-участников, который не мог удовлетворить максимальные пожелания каждого, но был приемлем для всех. На совещании удалось достичь уровня подлинной кооперации. Это была несомненная удача. Но значение ее оказалось еще большим. Впервые была создана модель отношений государств двух систем (двусторонних и многосторонних) на базе разрядки международной напряженности.

Совещание породило материальную структуру разрядки, которую и в последующие годы, когда кое-кто на Западе захотел ее демонтировать, жизнь сохранила в конкретных формах: политических, торгово - экономических, научно - технических, культурно-просветительских и т. д. Никакие зигзаги внешней политики США или иных государств уже не в силах эту материальную структуру разрядки разрушить, хотя, говоря трезво, и способны ее до какой-то степени ослабить, сделать менее эффективной. Необходимость сохранения и развития такой структуры — требование настоящего и будущего. Игнорировать его никому не дано. Течение европейской и мировой политики — и мы это хорошо понимаем в трудных восьмидесятых — идет именно в таком направлении.

Встреча руководящих деятелей 33 европейских государств, США и Канады не имела прецедентов в истории. Но нужны были, однако, общие усилия, совместная работа всех государств — участников по реализации и углублению разрядки. В частности, в Хельсинки не так много было сделано конкретно для дополнения политической разрядки военной, хотя общее направление такому процессу было определено, задача достижения качественно новой ступени в укреплении доверия между государствами на базе военной разрядки была четко указана.

Как расценивать опыт послехельсинкского периода? Тут, к сожалению, мы должны говорить не только о позитивных сторонах.

Развитие разрядки военной в конце 70-х — начале 80-х годов, к сожалению, не последовало из-за упрямой позиции некоторых сил на Западе, которые вернулись к попыткам добиться односторонних выгод для самих себя в ущерб безопасности другой стороны. Не вдохновляющим и анахроничным оказался подход стран НАТО к решениям этих вопросов на венских переговорах. США не ратифицировали Договор ОСВ-2. Отсутствие реальных шагов по пути развития военной разрядки, бесспорно, ослабило возможности и разрядки политической. НАТО приняла решение о размещении американских ракет средней дальности в Западной Европе, что никак не может способствовать укреплению как военной, так и политической стабильности, росту сотрудничества в Европе. По-видимому, переговоры оказались бы лучшим средством для решения проблемы.

Запад предпочел рассматривать Заключительный акт не как органически взаимоувязанную систему взаимных интересов, а как ящик, из которого он мог бы произвольно выбирать что ему угодно и к тому же использовать это для борьбы с СССР и другими социалистическими странами. Но ведь это тактика размонтирования решения Хельсинки и действий вразрез с их духом и буквой. Так, из общего контекста были выдернуты Западом вопросы «третьей корзины», была сделана попытка обратить их против социалистических государств — участников совещания.

Это не путь Хельсинки. Скорее, речь шла о политике стран НАТО создать некую модель «анти-Хельсинки».

Мадридское совещание вселяло поначалу некоторые надежды, открывало, казалось бы, новые горизонты. Сейчас у нас нет оснований говорить о победе в Мадриде разума, духа и метода Хельсинки. Но столь же поспешно было бы, наверное, говорить и о поражении курса, намеченного совещанием. Наиболее важным итогом Мадрида могло бы явиться решение о созыве конференции по военной разрядке и разоружению в Европе.

«Антиразрядка», возможно, и привлекательна на некоторое время для тех, кто увлечен идеями антикоммунизма, заражен предрассудками и подозрениями. Но она не годится для построения на долгий срок подлинно конструктивных, равноправных, взаимовыгодных, рабочих отношений государств двух систем ни в Европе, ни где бы то ни было. Жить без таких отношений нельзя ни Западной, ни Восточной Европе, ни даже США, отдаленным от европейского континента океаном. «Антиразрядка» как антитеза Хельсинки, думается, нежизнеспособна в сколько-нибудь длительном историческом плане.

Сегодня положение в мире из-за специфической ориентации администрации США на решение международных проблем военно - силовыми средствами, ее претензий на «военное превосходство» изменилось к худшему по сравнению с временем Хельсинки. Опасность войны усилилась. Некоторые неудачи в реализации решений совещания сказываются сегодня весьма печально.

Остановить ядерное безумие, сползание к ядерной войне — таков призыв XXVI съезда КПСС, таков смысл Обращения советского парламента к парламентам других стран. Это требует ответных действий и Запада.

Из будущего — не только из прошлого — к нам приходит сегодня мощный импульс совещания в Хельсинки. Он требует настоятельных и неотложных действий во имя безопасности и сотрудничества государств - участников. И это, если вдуматься, категорический императив для Мадрида и Вены, процесса переговоров по ограничению стратегических вооружений между СССР и США и попыток решения проблемы ракет средней дальности в Европе. Мы все ответственны перед Хельсинки. Мы все ответственны за будущее Европы.

В. ГАНТМАН,
член Советского комитета за европейскую безопасность и сотрудничество, профессор.
(АПН).

ДНИ КУЛЬТУРЫ И ИСКУССТВА ЛЕНИНГРАДА В КУЗБАССЕ • 1981

Кузбассовцам предстоит широко познакомиться с музыкальными силами Ленинграда. В Днях культуры и искусства примут участие несколько оркестров разного плана и составов, группа композиторов, много музыкантов и певцов.

Продолжаем рассказ об участниках фестиваля.

МУЗЫКАЛЬНЫЕ ФРЕСКИ ЛЮЦИАНА ПРИГОЖИНА

Имя заслуженного деятеля искусств РСФСР ленинградского композитора Люциана Пригожина слушателям известно главным образом по камерно-вокальным произведениям на стихи классиков древности и современных советских и зарубежных поэтов, по музыке к юношеским спектаклям и радиопостановкам, таким как радиоопера «Доктор Айболит», оратория «Мальчиш-Кибальчиш», детская опера «Робин Гуд». Детская тема — одна из традиционных для композитора. Его произведения отличают искренность и непосредственность выражения чувств, простота вокальной линии.

Но главное направление творческих поисков композитора, который уже около 30 лет активно работает в музыкальном искусстве после окончания Ленинградской консерватории, идет в русле разработки героических сюжетов, эпически обобщенных образов, суровой и мужественной поэзии. Этому как нельзя лучше соответствуют его излюбленные жанры — оратория и кантата.

Пригожин неоднократно обращался к классической (в том числе древней) поэзии, чтобы дать современное воплощение вечных тем, которые волнуют и еще долго будут волновать человечество. Так возникли его оратории «Непокоренный Прометей» (на текст трагедии Эсхила), «Слово о полку Игореве» (на текст знаменитого памятника древнерусской литературы в собственном переводе композитора).

В «Слове...» Пригожин достиг убедительного выражения русского национального колорита и колорита эпохи. Оратория воссоздает мужественную простоту, суровую героику, пронизана сдержанным, мягким лиризмом. Перед слушателями предстают живые люди, живые характеры во всей полноте и сложности их поступков и переживаний. Пригожин так естественно и органично использует приемы современной композиторской техники, что они кажутся единственно возможными для воплощения данного замысла. Руководствуется он при этом методами, разработанными С. Прокофьевым. «Мне представлялось выгодным, — писал Прокофьев, работая над музыкой к фильму «Александр Невский», — дать музыку к «тевтонам» не в том виде, в котором она действительно звучала во времена Ледового побоища, а в том, какой мы ее сейчас воображаем. На этих же позициях мною велась работа над русской песней; она дается в современном складе, а не такой, какой была 700 лет назад».

Не случайно поэтому критики, отмечая присущий ораториям и кантатам ленинградского композитора суровый колорит, графичность и резкую очерченность мелодики, подыскивают ассоциации из сферы изобразительного искусства — фрески, гравюры или скульптуры.

В искусстве, как и в жизни, бывают внешние и внутренние приметы оригинальности. Порой можно отличить писателя от его собратьев по употреблению излюбленных словечек, режиссера — по характерным кинематографическим приемам, композитора — по отдельным мелодическим заветам. Но куда драгоценнее самобытность не почерка, а того, что им выражено: образов, чувств, идей. Такой оригинальностью — неброской, глубоко коренящейся в своеобразном складе его творческой натуры, и обладает композитор Люциан Пригожин.

П. КОШЕЛЕВ,
старший музыкальный редактор филармонии.

НА СНИМКЕ: заслуженный деятель искусств РСФСР композитор Л. Пригожин.
г. Кемерово.

СЛЕДУЯ ПРАВДЕ ЖИЗНИ

Первого октября 1969 года в Большом концертном зале «Октябрьский» жители города на Неве впервые услышали новый оркестр. Не мог не обратить на себя внимание своей экспрессивной манерой дирижер. Это был Анатолий Семенович Бадхен. Сразу запомнился и руководимый им оркестр. Вскоре последовали и зримые свидетельства мастерства, успеха.

Уже через три года оркестр становится лауреатом премии Ленинградской комсомольской организации, а в 1976 году — лауреатом премии Ленинского комсомола.

Полное его название — Ленинградский концертный оркестр. Просто и исчерпывающе точно. Сам А. Бадхен так объясняет название: «Нас часто называют эстрадным коллективом, подразумевая, что нам присуще исполнение в основном легкой музыки. Это неточно. Во-первых, мы можем исполнять и исполняем музыку самых разнообразных форм и жанров: и симфоническую, и оперную, и джаз, музыку из мюзиклов, кино. Наш оркестр в основном составе симфонический. Наличие в нем инструментов непривычных для симфонического оркестра только прибавляет изобразительных средств. Во все времена многие композиторы стремились расширить возможности классического оркестра. Сегодня такую возможность предоставляют всевозможные электронные инструменты. И мы эту возможность всемерно используем. Ну а что касается легкой музыки, то наивысшие достижения в ней основаны на базе симфонического оркестра. Да и, собственно, нет такого понятия — «легкая» музыка, есть легкое отношение к музыке. Но это уже не для нашего коллектива.

И еще. Концертным оркестр следует называть потому, что мы в основу своего творчества положили концертную деятельность. За время своего существования мы подготовили около 300 программ. Это не значит, что мы отрицаем напрочь звукозапись, но она для нас не главное. Прежде всего — живая связь со зрителем. И именно поэтому мы отказываемся от выступлений по телевидению под фонограмму. Возможно, мы что-то теряем из-за этого в плане популярности, но твердо стоим на своем: правда жизни и правда искусства должны быть неразделимы».

Кемеровчане, жители Новокузнецка, Прокопьевска уже знакомы с этим коллективом: в декабре 1979 года он был у нас на гастролях вместе с заслуженной артисткой РСФСР Людмилой Сенчиной, являющейся единственной певицей, состоящей в штате оркестра с первого дня его основания, кстати. И уже более десяти лет певица и оркестр прошли что называется бок о бок, являясь свидетелями и участниками взаимного роста мастерства. В Дни культуры и искусства Ленинграда в Кузбассе они вновь будут выступать вместе, и вновь можно будет, сидя в зрительном зале, наслаждаться голосом певицы и тем, как тактично, умело обрамляет его музыкальная ткань исполняемого произведения.

Аккомпанемент — особое достижение Ленинградского концертного оркестра. Не надо быть большим знатоком, чтобы оценить мастерский переход от мощного «форте» к нежнейшему «пианиссимо», своевременный вывод «на передний план» именно той группы инструментов, которая более всего в состоянии подчеркнуть голос вокалиста. Часто мы бываем свидетелем такого: оркестр играет сам по себе, певец поет сам по себе. Собственно, они исполняют одно и то же произведение, но аккомпанемент не заботится о солисте, порой просто «забивает» его. Такое невозможно, если на сцене оркестр, руководимый А. Бадхеном. Тут достигается та гармония, которая и есть истинное искусство.

Бесконечно можно слушать и инструментальные пьесы в исполнении Ленинградского концертного оркестра. Высокое исполнительское мастерство подразумевается само собой: как-никак, все члены коллектива или выпускники или студенты Ленинградской консерватории. Но особую прелесть придают аранжировки, которые выполняют такие мастера, как А. Кальварский, А. Козловский, В. Габай, В. Латман, В. Федоров. Каждый из них — творческая личность, и поэтому, слушая их обработки, чувствуешь себя как в компании добрых знакомых, людей разных, но интересных и приятных.

Ленинградский концертный оркестр примет участие во всех массовых мероприятиях в рамках Дней культуры и искусства Ленинграда в Кузбассе. Кстати, режиссером этих массовых шоу согласился быть заслуженный деятель искусств Анатолий Семенович Бадхен — руководитель оркестра. Нам же остается пригласить кузбассовцев на эти представления.

Е. АРСКИЙ.
г. Кемерово.

КОНКУРС

«АВТО-81»

Ответы на задания третьего тура

Задание № 1

Показанные на рисунке знаки, запрещающий 3.18.2 «Поворот налево запрещен» и предписывающий 4.1.4 «Движение прямо и направо», ни в коем случае не могут заменить друг друга. Хотя бы потому, что первый знак разрешает разворот, а второй знак запрещает и поворот налево, и разворот.

Правильный ответ — 2.

Задание № 2

Это задание было несколько сложнее первого. И приятно отметить, что большинство участников успешно с ним справились.

Легковой, грузовой автомобили и мотоцикл движутся по скоростному участку дороги. Об этом нам говорит знак «Ограничение скорости 100 км/час». Все транспортные средства движутся со скоростью, не превышающей указанную на знаке. Явно, что водители легкового автомобиля и мотоцикла не допустили нарушений правил дорожного движения. Рассмотрим грузовой автомобиль. Он движется по третьей полосе дороги. Пункт 10.2 правил дорожного движения говорит, что грузовым автомобилям, полная масса которых превышает 3,5 тонны, запрещается выезжать на крайнюю левую полосу. По технической характеристике двигаться со скоростью 90 километров в час могут автомобили ГАЗ-66 и УАЗ-452. В задании конкретно не было оговорено, какой показан автомобиль. Если предположить, что показан автомобиль ГАЗ-66, то правильный ответ 5, если УАЗ — то ответ 4. В связи с этим жюри решило считать правильными оба ответа.

Задание № 3

При перестроении водитель обязан уступить дорогу транспортным средствам, движущимся попутно в прямом направлении. Следовательно, дорогу должен уступить водитель автомобиля А.

Правильный ответ — 1.

Задание № 4

На дорогах вне населенных пунктов водитель медленно движущегося транспортного средства, за которым образовалось скопление других машин, должен остановиться и пропустить их.

Правильный ответ — 2.

Задание № 5

Запрещается выезжать на переезд при закрытом либо начинающем закрываться шлагбауме, при мигающих красных сигналах светофора или включенной звуковой сигнализации. На рисунке видно, что работает светофор. Следовательно, выезжать на железнодорожный переезд запрещено.

Правильный ответ — 2.

Задание № 6

Знак «Групповая перевозка детей», изображенный на рисунке, устанавливается на транспортном средстве, перевозящем группы детей. Приближаясь к остановившемуся средству, имеющему такой знак, водитель обязан снизить скорость или остановиться, чтобы пропустить детей.

Правильный ответ — 1.

Задание № 7

В случае, если величина люфта рулевого управления превышает норму, установленную заводом-изготовителем, водитель обязан принять меры к его устранению, а если это не удалось, то надо следовать к месту стоянки с соблюдением необходимых мер предосторожности.

При остальных неисправностях, перечисленных в задании, дальнейшее движение запрещено.

Правильный ответ — 1.

Задание № 8

Правила дорожного движения запрещают изменять размеры, форму, цвет и расположение номерных знаков, наносить на них дополнительные обозначения. Следовательно, делать окантовку номерных знаков категорически запрещено.

Правильный ответ — 2.

Напоминаем участникам конкурса, что ответы на задания следует высылать на открытках. Не забывайте писать свою фамилию и домашний адрес.

Задания пятого тура

Задание № 1

В каких направлениях можно двигаться?

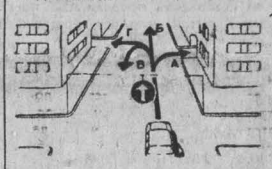

1. А, Б.
2. Б.
3. Б, В.
4. А, Б. Г.
5. А, Б, В, Г.

Задание № 2

Разрешается ли в темноте при видимости менее 100 м буксировать транспортное средство, у которого включено освещение только сзади?

1. Не разрешается.
2. Разрешается только на жесткой сцепке.
3. Разрешается на гибкой сцепке при исправном рабочем тормозе.
4. Разрешается.

Задание № 3

Кто обязан уступить дорогу?

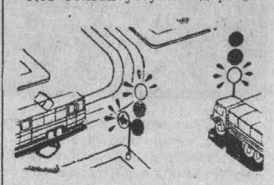

1. Водитель трамвая.
2. Водитель автомобиля.

Задание № 4

Разрешается ли буксировка мотоциклов с колясками по дорогам, на которых установлен знак?

1. Разрешается не более одной единицы.
2. Разрешается только на жесткой сцепке.
3. Не разрешается.
4. Разрешается.

Задание № 5

Что обозначает желтая прерывистая линия разметки, нанесенная у края проезжей части?

1. Запрещает остановку транспортных средств.
2. Запрещает стоянку транспортных средств.
3. Остановка общественного транспорта.
4. Остановка маршрутного такси.

Задание № 6

Что называется остановочным путем автомобиля?

1. Расстояние, которое пройдет автомобиль с момента, когда водитель увидел опасность, до момента остановки автомобиля.
2. Расстояние, которое пройдет автомобиль от момента нажатия на педаль до полной остановки.
3. Расстояние, которое проедет автомобиль при заклинивших колесах.

Задание № 7

Может ли водитель двигаться через перекресток в указанных направлениях?

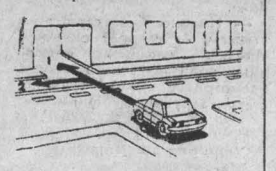

1. Нет.
2. Можно в обоих направлениях.
3. Можно только налево.
4. Можно только прямо.

Задание № 8

Что обозначают эти знаки?

1. Опознавательные знаки автомобиля, перевозящего опасные грузы.
2. Опознавательный знак автомобиля с ручным управлением.
3. Опознавательный знак автопоезда.
4. Опознавательный знак автомобиля, перевозящего тяжеловесные грузы.

НОВОСТИ СОБЫТИЯ ФАКТЫ

ПО СТРАНИЦАМ ГАЗЕТ

Здравствуй, автобаза!

Сорок пять выпускников городского профтехучилища № 67 водителей и автослесарей стали полноправными членами Новокузнецкой автобазы.

Три года подряд ребята здесь проходили производственную практику под руководством своего мастера Г. И. Кондратьева.

Коллектив автобазы тепло встретил молодое пополнение. Перед юношами с напутствием выступили секретарь партбюро Е. В. Обухов, ветераны труда — заместитель начальника автобазы А. П. Соловьев, шофер-наставник Н. Л. Погорелов, начальник гаража Я. С. Родионов.

На торжественном посвящении в рабочий класс выпускникам Владимиру Климову, Виктору Волкову, Александру Стефанкину, Олегу Левину, Сергею Маховикову, Андрею Пичуркину, а также мастеру ГПТУ Г. И. Кондратьеву вручены памятные подарки, в честь новичков дан концерт художественной самодеятельности.

(**«Кузнецкий рабочий»**).
г. Новокузнецк.

С почетным знаком

Государственного Знака качества удостоены лакированные клееные галоши, выпускаемые Прокопьевским заводом резинотехнических изделий.

Этот вид обуви пользуется большим спросом у химиков, энергетиков, садоводов и огородников.

Нынче предприятие выпустит один миллион 170 тысяч пар изделий с почетным пятиугольником.

(**«Шахтерская правда»**).
г. Прокопьевск.

Богатые трофеи

На 430 тысяч рублей реализовали продукции в первой половине года охотники Кузнецкого госпромхоза, перевыполнив задание на 80 тыс. рублей.

В Горной Шории охотники промышляли соболя, норку, белку и других зверей, заготавливали лекарственные травы.

Промысловики оказывают действенную помощь колхозам и совхозам в отлавливании грызунов. В Промышленновском районе, например, они отловили 17 тысяч сусликов. В этом деле отличился охотник И. Ф. Сафонов, который уничтожил до трех тысяч грызунов.

(**«Путь к победе»**).
г. Мыски.

Высшая школа

АБИТУРИЕНТЫ СДАЮТ ЭКЗАМЕНЫ

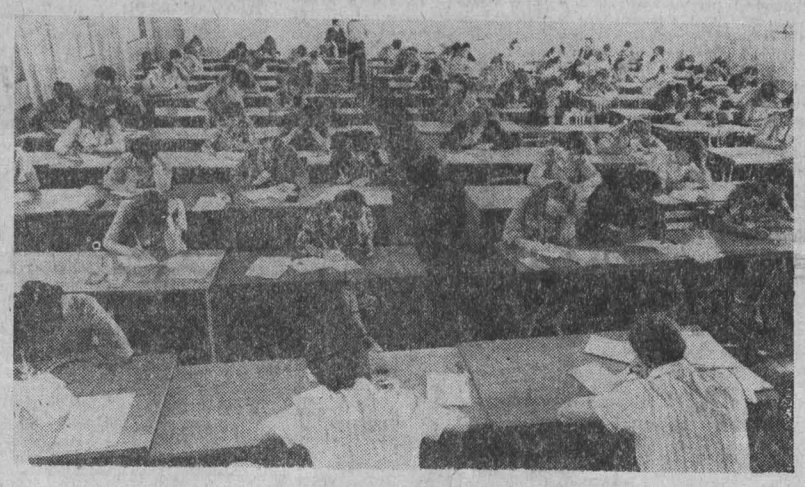

В вузах области продолжаются вступительные экзамены. Независимо от количества претендентов страсти накалены, волнения абитуриентов и тревоги их родителей возрастают с каждым днем, с каждым сданным экзаменом. Всем хочется прийти с победой к финишу.

В Кемеровском государственном университете нынче конкурс несколько выше, чем в прошлом году. И это, естественно, радует и приемную комиссию, и ректорат. И хотя доля стихийности есть в пристрастиях выпускников школ к тому или иному вузу, но управлять этим процессом можно и нужно. А университет приложил немало сил, чтобы заинтересовать ребят, особенно сельских школ, в профессиях, которые он дает. Преподаватели ездили по районам, встречались с выпускниками.

Наверное, не надо объяснять, почему именно эту категорию школьников привечали особенно. Село нуждается в хороших учителях с университетским образованием. Ректорат обратился в облоно с просьбой 120 лучших учеников сельских школ направить к ним в качестве абитуриентов. Получено 200 рекомендаций. Определенные льготы у этих ребят есть, но, разумеется, стать студентами смогут те из них, кто хорошо выдержит экзамены.

В этом году университет должен принять 800 человек, а заявлений подано 1405. Среди них 34 медалиста и выпускника техникумов, имеющих дипломы с отличием. Конкурс на разных факультетах не одинаков. Как и обычно, много желающих поступить на исторический факультет — 224 человека (правда, после сдачи профилирующего предмета — истории — осталось 180 претендентов), а стать студентами смогут лишь 75.

Надо сказать, что область испытывает острейшую потребность в кадрах учителей истории. Ведь многие годы прием на факультет был ограничен. И теперь принимаются энергичные меры для его расширения. Некоторых результатов удалось добиться — на одну группу принимается больше.

Некоторые абитуриенты, подавая заявление, имеют туманное представление, преподавателем какого предмета они хотели бы стать. Чаще всего стремятся на «престижные» факультеты, не учитывая ни своих сил, ни своих склонностей. И тут требуется тщательная и индивидуальная работа приемной комиссии, которая примет к сведению и то, и другое и даст верный совет. Благодаря ее усилиям удалось несколько урегулировать поток заявлений на экономический факультет и увеличить число претендентов на математический.

С большой нагрузкой работает на приемную комиссию вычислительный центр университета. Он выдает ей полную отчетность по каждому абитуриенту: кто он, откуда, кто его родители, какую школу окончил и с какими успехами, каков средний балл его аттестата, как сдал сегодня экзамен. То есть вся биография поступающего видна сразу. И когда начнется зачисление, этот листок все расскажет объективно и беспристрастно.

Но пока экзамены продолжаются. Приемной комиссии и ЭВМ еще не пришла пора выносить свое решение.

И. ЗОЛИНА.

НА СНИМКАХ: абитуриенты биологического факультета пишут письменную работу по математике.

Фото **Д. Коробейникова.**
г. Кемерово.

Футбол

Где же ваш характер?

КЕМЕРОВО. 8 августа. Стадион «Химик». «КУЗБАСС» — «КАРПАТЫ» (Львов) — 1:1 (1:0).

СУДЬИ: В. Кеченов (Ташкент), К. Ермаков (Фергана), Б. Султанбаев (Фрунзе).

«КУЗБАСС»: Бабенко, Шмелев, Миронов, Белов, Пыжов, Александров (Бельский, 46), Сичкарук (Раздаев, 72), Кузьмин, Рыжов, Бологов, Духовников.

«КАРПАТЫ»: Квасников, Гунько, Копыл, Паламарь, Кочубинский, Дикий (Семушин, 86), Батич (Масора, 46), Дубровный, Юрчишин, Саулевич, Сакалов.

ГОЛЫ ЗАБИЛИ: Духовников (1), Дикий (83).

ДУБЛЕРЫ: 1:4.

Не прошло и полминуты, а мяч уже побывал в воротах гостей. С. Пыжов активно прошел по краю и выдал пас С. Духовникову, а тот головой послал мяч в цель. Ого, подумалось, у «Кузбасса», наконец, взыграло самолюбие, и он поведет игру именно в таком наступательном ключе! Не получилось.

Ю. Рыжов, выступивший на этот раз в роли диспетчера, несколько раз хорошо выводил своих партнеров на ударную позицию, но Духовников, Пыжов, возвратившийся в «Кузбасс» Е. Сичкарук на заключительных стадиях атак терялись. К тому же совсем выпадали из игрового ансамбля С. Бологов и особенно В. Александров.

Гости же довольно-таки быстро оправились от полученного нокдауна. Вот уже они надолго запирают хозяев поля на их территории. Раз за разом беспокоят защитников и вратаря Ю. Дубровный, В. Сакалов, А. Саулевич. Теперь кузбассовцам приходится брать на вооружение контратаку. Однако воспользоваться этим приемом как следует они не смогли.

После перерыва «Кузбассу» следовало бы, конечно, прибавить оборотов, проявить характер: преимущество в один гол всегда ненадежно. Но команда напоминала игрушечную заводную машину: чем больше проходило времени, тем тише был ее ход, словно кончался завод. «Карпаты» овладели центром поля и, почувствовав, что соперник выдыхается, усилили натиск. Проведенные старшим тренером «Кузбасса» Ю. Забродиным замены не освежили команду, а отзыв с поля Сичкарука, пожалуй, даже запутал те непрочные нити, которые связывали до того ее немногочисленный авангард.

Хозяева поля, чем ближе был так желанный ими финальный свисток, попытались сыграть, как говорят, на сохранение счета. Но и это надо же уметь делать!

Следствием всех этих труднообъяснимых «мероприятий» стал ответный гол, возникший неожиданно и для зрителей, и для оборонявшихся, да и для самих авторов: до того были более эффектные комбинации, ничем не кончавшиеся. А тут в суполоке у ворот «Кузбасса» В. Дикий воспользовался замешательством защитников и робостью А. Бабенко и протолкнул мяч в ворота.

В другой раз за такую ничью «Кузбассу», может, и не стоило предъявлять претензий: «Карпаты» показали грамотную, организованную игру. Но при нынешнем положении столь отъявленное раздаривание очков на своем поле, которым занялся «Кузбасс», чревато роковыми осложнениями.

Сообщаем результаты остальных игр 26-го тура в первой лиге, состоявшихся в субботу и воскресенье: «Факел» —«Нистру» — 0:0, «Металлист» — СКА (Одесса)—2:1, «Шинник» — «Динамо» — 1:1, «Спартак» (Кострома) — «Спартак» (Орджоникидзе) — 3:0, «Искра»—«Бустон» — 1:1, «Жальгирис» — «Памир» — 1:0, «Трактор» — «Прикарпатье» — 0:0, «Заря»—«Гурия» — 1:0, «Локомотив» — «Колос» 0:0, СКА (Хабаровск) — «Металлург» — 1:0, СКА (Киев) — «Торпедо»—0:1.

Ю. ГАЛКИН,
Б. КОРНЕВ.

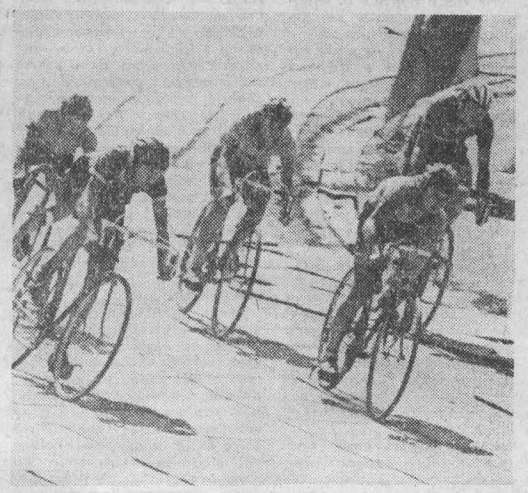

В прошедшую субботу на стадионе «Химик» областного центра прошел традиционный праздник, посвященный Дню физкультурника. Легкоатлеты, гимнасты, штангисты, борцы, велосипедисты, спортсмены добровольных обществ приняли участие в интересной программе праздника.

НА СНИМКАХ: спортивный праздник; велогонка с выбыванием.

Фото **Д. Коробейникова.**
г. Кемерово.

ПОГОДА

Гидрометбюро сообщает:

11 августа ожидается переменная облачность, местами по югу кратковременный дождь, гроза, ветер переменный 5—10 метров в секунду, температура 23—28 градусов тепла, утром местами туман.

В последующие двое суток существенных изменений в погоде не ожидается.

Редактор
Н. А. БУРЫМ.

Адрес редакции: 650630, ГСП, г. Кемерово-30, проспект Октябрьский, 28. Телефоны: приемной редактора 52-32-74, заместителей редактора 52-36-45, 52-52-66, ответственного секретаря 52-33-59. Отделов: партийной жизни 52-55-47, 52-66-22, пропаганды 52-53-23, 52-64-88, Советов народных депутатов 52-62-33, 52-63-22, 52-59-65, культуры 52-54-23, 52-65-47, тяжелой индустрии 52-35-66, 52-51-23, 52-42-01, химической и легкой промышленности 52-39-34, 52-50-45, сельского хозяйства 52-37-33, 52-49-78, 52-44-23, строительного 52-38-23, 52-45-29, писем и рабселькоров 52-05-22, 52-06-01, 52-08-29, 52-07-45, 52-03-22, информации и спорта 52-47-45, 52-48-65, иллюстрации 52-14-12, 52-25-23, еженедельника «Панорама» 52-18-78, приемной информации 52-34-56, общественной приемной 52-02-10, директора издательства 52-79-10, объявлений 52-69-33, бухгалтерии 52-70-10. Собственные корреспонденты: в Белове 2-29-27, Мариинске 31-20, Междуреченске 2-00-76, Новокузнецке 7-02-04, Прокопьевске 2-17-34, Юрге 2-17-83.

ОП 04637. Типография издательства «Кузбасс». Индекс 51901. 3 Заказ № 183.