Кемеровская областная научная библиотека
Газетно-журнальный фонд

Пролетарии всех стран, соединяйтесь!

КУЗБАСС

ОРГАН КЕМЕРОВСКОГО ОБКОМА КПСС И ОБЛАСТНОГО СОВЕТА НАРОДНЫХ ДЕПУТАТОВ

Газета основана в январе 1922 года

№ 178 (17409).
СРЕДА,
5
АВГУСТА
1981 года.
Цена 2 коп.

В НОМЕРЕ

● Устранить недостатки в заготовке кормов. 1 стр.
● Каждому шахтовому комплексу — полную нагрузку.
● Колхозный рынок: проблемы торговли. 2 стр.
● Навстречу фестивалю «Зори Кузбасса». 4 стр.

ЗАГОТОВИТЬ В ДОСТАТКЕ ГРУБЫЕ КОРМА!

В областном комитете КПСС

Бюро обкома КПСС рассмотрело вопрос о ходе заготовки кормов в колхозах и совхозах Тисульского района и жителями города Анжеро-Судженска.

Бюро отметило, что, осуществляя решения XXVI съезда КПСС, Тисульский райком партии и Анжеро-Судженский горком КПСС проводят определенную организаторскую и политическую работу по мобилизации коммунистов, всех трудящихся района и города на выполнение заданий по заготовке кормов.

В соответствии с постановлением бюро обкома партии и облисполкома «О неотложных мерах по организованному проведению заготовки кормов и улучшению их качества в 1981 году в свете требований XXVI съезда КПСС» бюро Тисульского райкома партии и Анжеро-Судженского горкома КПСС, исполкомами районного и городского Советов народных депутатов приняты совместные постановления, в которых утверждены задания по заготовке кормов каждому совхозу, колхозу, промышленным предприятиям, организациям, учреждениям района и города. Созданы районный и городской штабы.

Учитывая сложную обстановку, связанную с низкой урожайностью трав и неблагоприятными погодными условиями, в городе и районе намечены конкретные меры, направленные на выполнение установленных заданий по заготовке кормов и улучшение их качества.

В колхозах и совхозах Тисульского района укомплектованы и работают 43 кормозаготовительных, 20 комплексных и 14 конно-ручных звеньев. Ежедневно в заготовке кормов в хозяйствах Яйского района принимают участие около двух тысяч трудящихся города Анжеро-Судженска, которые объединены в 112 звеньев и бригад. На заготовке кормов созданы и действуют временные партийные и партийно-комсомольские группы, депутатские посты и группы народного контроля, утверждены политинформаторы, агитаторы, лекторы. Разработаны и определены условия социалистического соревнования и оплаты труда, меры морального и материального поощрения передовиков производства.

В большинстве трудовых коллективов, занятых заготовкой кормов, созданы нормальные жилищно - бытовые условия, организовано питание, налажено медицинское и культурное обслуживание трудящихся. В период ударного месячника по заготовке кормов ряд коллективов района и города успешно справился с установленными заданиями.

Вместе с тем бюро обкома КПСС считает, что уровень организаторской работы Тисульского райкома и Анжеро-Судженского горкома КПСС еще не в полной мере соответствует поставленным задачам по укреплению кормовой базы.

По состоянию на 27 июля в Тисульском районе заготовлено 33 процента сена, 62 — травяной муки, 21 процент сенажа, что значительно ниже уровня прошлого года. Всего на 32 процента выполнено объемное задание по заготовке сена предприятиями и организациями города Анжеро-Судженска. Полностью выполнило свое задание только 21 предприятие из 105, участвующих в заготовке кормов.

В ряде хозяйств Тисульского района проявляются неорганизованность, явное благодушие и самоуспокоенность. Проводимая райкомом КПСС организаторская работа не находит практического осуществления в некоторых партийных организациях.

В первичных партийных организациях колхозов «Колос», имени XXII партсъезда не были обсуждены меры по обеспечению заготовки кормов и уборки урожая. В этих хозяйствах не продумана расстановка коммунистов на ответственных участках кормопроизводства. Не созданы временные партийные, партийно-комсомольские группы.

Совхоз «Победа», являясь инициатором районного соревнования на заготовке кормов, организовал работу хуже, чем другие хозяйства. Сена в этом совхозе заготовлено меньше уровня прошлого года на 50 процентов, на 300 тонн меньше заготовлено витаминной травяной муки. Здесь нерационально используется техника, принижена ответственность руководителей среднего звена. Рабочий комитет слабо организует социалистическое соревнование.

Районный комитет партии ослабил требовательность к райисполкому, производственному управлению сельского хозяйства, партийным комитетам, руководителям хозяйств за укрепление кормовой базы животноводства, своевременную подготовку и успешное проведение заготовки кормов, недостаточно проводил организаторскую работу по мобилизации коллективов предприятий и организаций поселка, всего трудоспособного населения района на заготовку кормов в неудобицах.

В отдельных хозяйствах района неудовлетворительно используется привлеченный автотранспорт. До сих пор не решен вопрос с оплатой труда шоферов и других рабочих на заготовке кормов с учетом особенностей текущего года.

В ряде хозяйств нарушается технология заготовки сена и травяной муки, допускается большой разрыв между косовицей и уборкой трав, не соблюдается режим сушки сырья, что приводит к невосполнимым потерям питательных веществ и снижению качества кормов.

Слабо внедряется прогрессивная технология, в районе нет ни одной установки по досушке сена методом активного вентилирования, из 23 пресс-подборщиков работают три.

В колхозе имени XXII партсъезда почти 30 процентов травяной муки оказалось неклассной. В ряде хозяйств качество сена не определяется.

Неудовлетворительно используются мощности агрегатов по приготовлению витаминной травяной муки в совхозах «Тисульский», «Барандатский» и колхозе «Колос», задание здесь выполнено всего на 26—40 процентов.

Медленными темпами ведется строительство хранилищ и цехов по смешиванию кормов. Ряд хозяйств еще не приступил к их строительству.

Анжеро-Судженский горком КПСС, горисполком не в полной мере используют имеющиеся возможности по выполнению задания на заготовке кормов.

Отдельные партийные, профсоюзные организации, хозяйственные руководители города не проявили высокой ответственности за безусловное и качественное выполнение объемных заданий по заготовке сена, неоправданно затянули с началом этой важной работы, не создали надлежащих условий для высокопроизводительного труда горожан, занятых на сеноуборке. Крайне безответственно к организации этой работы отнеслись руководители шахтоуправления «Физкультурник», стекольного завода, шахты «Таежная». Объемные задания ими выполнены на восемь—десять процентов.

Горком КПСС своевременно не повлиял на ход сенозаготовительной кампании, не оценил сложившуюся ситуацию. Недостаточно осуществлялся спрос и контроль за выполнением доведенных заданий.

Бюро обкома КПСС обратило внимание бюро Тисульского райкома КПСС и Анжеро-Судженского горкома партии на неудовлетворительную организацию заготовки кормов для общественного животноводства, медлительность в проведении кормозаготовительной кампании и потребовало от Тисульского райкома, Анжеро-Судженского горкома КПСС, исполкомов районного и городского Советов народных депутатов устранить отмеченные недостатки.

Приняты к сведению заявления первых секретарей райкома и горкома КПСС тт. Иленко, Крылова, что ими будут приняты все меры по безусловному выполнению каждым колхозом, совхозом, промышленным предприятием и организацией заданий по заготовке грубых и сочных кормов.

Горком, райком КПСС, партийные комитеты колхозов, совхозов, промышленных предприятий и организаций обязаны повысить ответственность кадров за укрепление кормовой базы общественного животноводства.

Всю организаторскую и массово - политическую работу направить на мобилизацию коммунистов, всех трудящихся района и города на увеличение темпов заготовки кормов, улучшение их качества. Активизировать работу партийных, комсомольских, депутатских групп, постов народного контроля. Всеми средствами организаторской и политической работы повышать действенность социалистического соревнования среди кормодобывающих звеньев и бригад колхозов и совхозов Тисульского района, промышленных предприятий и организаций города Анжеро-Судженска с целью увеличения заготовок и улучшения качества кормов.

Обеспечить четкую организацию и применение прогрессивных форм оплаты труда, морального и материального поощрения колхозников, рабочих, специалистов и руководителей хозяйств, промышленных предприятий и организаций за выполнение и перевыполнение планов и объемных заданий заготовки кормов высокого качества.

Производственному управлению сельского хозяйства облисполкома, производственному объединению по производственно - техническому обеспечению сельского хозяйства предложено оказать помощь совхозам и колхозам Тисульского района в обеспечении повышения темпов заготовки кормов и улучшения их качества.

Поздравляем!

ОСИННИКИ.

Первому секретарю горкома КПСС КРАЕВУ Дмитрию Афанасьевичу,

Председателю горисполкома ШАКИНУ Владимиру Маркеловичу.

Секретарю горкома ВЛКСМ ШУЛЬДЕШОВУ Александру Сергеевичу.

Дорогие товарищи!

Труженики вашего города, помогая совхозам и колхозам области решать ключевую проблему животноводства — производство кормов, активно включившись в месячник по заготовке кормов, развернули действенное социалистическое соревнование, заготовили для Новокузнецкого района 2990 тонн сена при задании 2900. Хорошо потрудились коллективы шахт «Капитальная», «Шушталепская», Южно - Кузбасской ГРЭС, горздравотдела, хлебозавода.

Благодарим всех участников заготовки кормов за самоотверженный труд. Желаем новых успехов в реализации решений XXVI съезда партии.

ОБКОМ ПАРТИИ ОБЛИСПОЛКОМ

„ТРУДОЛЮБИВЫЙ. Весь в отца»,—так говорят в Ленинском откормсовхозе о Викторе Иванове, сыне прославленного механизатора этого хозяйства Анатолия Андреевича Иванова.

В эти горячие дни заготовки кормов звено Иванова-старшего показывает образцы ударного труда. Большой вклад в общее дело вносит член звена, коммунист, депутат сельского Совета, механизатор Виктор Иванов.

НА СНИМКЕ: В. А. Иванов.

Ленинск-Кузнецкий район. Фото В. Кириллова.

Дневник полевых работ

По данным управления сельского хозяйства облисполкома, на 3 августа травы скошены на 354,8 тысячи гектаров, сена заготовлено 210,7 тысячи тонн — 49,1 процента к заданию, сенажа —190,6 тысячи тонн—31,9 процента, витаминной травяной муки — 67 тысяч тонн —67,4 процента.

По районам и тресту совхозов объединения «Кузбассуголь» ход заготовки кормов характеризуется следующими показателями (в первой колонке — заготовлено сена, во второй — сенажа, в третьей — витаминной травяной муки, в процентах к заданию):

Топкинский	75,7	33,4	61,9
Прокопьевский	63,0	42,5	41,0
Беловский	62,8	12,8	75,3
Крапивинский	62,0	14,3	104,3
«Кузбассуголь»	60,5	30,5	42,4
Яшкинский	50,0	43,5	62,1
Кемеровский	49,4	16,2	59,3
Новокузнецкий	47,5	53,0	55,0
Чебулинский	41,6	33,9	81,4
Мариинский	41,2	43,0	71,5
Ленинск-Кузнецкий	40,8	16,0	54,5
Юргинский	40,4	50,9	68,1
Ижморский	37,4	32,7	72,5
Тисульский	36,1	29,8	70,5
Промышленновский	33,6	11,9	65,2
Яйский	27,9	33,3	82,3
Тяжинский	27,5	41,8	47,5

В отчетные сутки заготовлено 2800 тонн сена, сенажа заложено 12400, витаминной муки произведено 1981 тонна.

Задача главная

Вчера в обкоме КПСС состоялось совещание руководителей, специалистов, партийных работников сельского хозяйства области, обсудившее дополнительные меры по заготовке кормов, улучшению их использования и организованному проведению уборки урожая. В совещании приняли участие члены бюро обкома КПСС и исполкома областного Совета народных депутатов, секретари райкомов и горкомов партии, председатели городских и районных исполкомов.

Совещание открыл первый секретарь обкома КПСС **Л. А. Горшков.**

С докладом выступил председатель облисполкома **Ф. В. Попов.**

На совещании выступили: первый секретарь Ленинск-Кузнецкого райкома КПСС **Н. И. Симутенко**, директор совхоза «Чумайский» **Б. Л. Панов**, директор совхоза «Рассвет» **В. Ф. Быков**, председатель Топкинского райисполкома **М. А. Коптенков**, первый секретарь Кемеровского горкома КПСС **В. Н. Галкин**, директор совхоза «Борисовский» **П. А. Вальвач**, директор совхоза «Красный Яр» **В. И. Глотов**, директор совхоза «Первомайский» **Н. С. Евтушенко**, секретарь парткома совхоза «Елыкаевский» **И. А. Егоров**, директор совхоза «Благовещенский» **В. Д. Шорин**, первый секретарь Промышленновского райкома КПСС **В. Ф. Суховский**, председатель облсельхозтехники **Е. И. Романов**, начальник Кемеровского управления Госкомнефтепродукта РСФСР **А. Ф. Михеев.**

На совещании выступил первый секретарь обкома КПСС **Л. А. Горшков.**

ДРУЖЕСКАЯ ВСТРЕЧА Л. И. БРЕЖНЕВА С Э. ХОНЕККЕРОМ

3 августа в Крыму состоялась встреча Генерального секретаря ЦК КПСС, Председателя Президиума Верховного Совета СССР Л. И. Брежнева с Генеральным секретарем ЦК СЕПГ, Председателем Государственного совета ГДР Э. Хонеккером, прибывшим в СССР для кратковременного отдыха.

Руководители обеих партий и государств отметили, что решения XXVI съезда КПСС и X съезда СЕПГ открыли новые горизонты в развитии всестороннего сотрудничества Советского Союза и Германской Демократической Республики.

В текущем пятилетии намечено существенно расширить производственную кооперацию прежде всего в отраслях, определяющих научно-технический прогресс. Особое внимание будет уделено совместной работе по развитию микроэлектроники и роботостроения. ГДР примет участие в модернизации советской легкой и пищевой промышленности, а также в строительстве газопровода и других объектов на территории СССР, имеющих важное значение для удовлетворения экономических нужд стран социалистического содружества. Советский Союз окажет техническую помощь ГДР в строительстве атомных и тепловых электростанций и других предприятий.

Л. И. Брежнев и Э. Хонеккер подчеркнули, что, развивая взаимные отношения, СССР и ГДР исполнены решимости и впредь вносить свой вклад в укрепление коллективных институтов стран социализма — организации Варшавского Договора и Совета Экономической Взаимопомощи. Любые попытки подрыва тесных уз, соединяющих братские страны, встретят решительный отпор.

Центральной внешнеполитической задачей СССР и ГДР считают преодоление возросшей международной напряженности и выравнивание международных отношений.

На рубеже 70-х годов Европа явилась колыбелью разрядки. Она и ныне способна дать стимулы к смягчению напряженности, сыграть инициативную роль в смягчении политического климата в мире. Европа нуждается не в пополнении арсеналов заокеанским оружием, а в ограничении и свертывании гонки вооружений всех видов и прежде всего ядерных. Европе нужно не повышение уровня военного противостояния, а его снижение, развертывание мирного взаимовыгодного сотрудничества.

Л. И. Брежнев и Э. Хонеккер выразили надежду, что США наконец осознают необходимость серьезных деловых переговоров с Советским Союзом по вопросам ограничения ядерного оружия в Европе, откажутся от практики блокирования любых поисков взаимоприемлемых решений в области разоружения.

Участники беседы считают, что широкие международные обмены, живые политические контакты между государственными деятелями стран различных социальных систем являются особенно ценными и необходимыми в нынешней осложнившейся обстановке.

СССР и ГДР солидарны с борьбой народов за свободу и независимость и решительно осуждают все проявления политики империализма и гегемонизма. Они твердо поддерживают Вьетнам, Лаос и Кампучию, сталкивающихся с грубым давлением Китая и США. Сближение Пекина и Вашингтона, в том числе по военной линии, идет вразрез с интересами мира и стабильности в Азии и во всем мире.

СССР и ГДР, действуя в духе Программы мира для 80-х годов, выдвинутой XXVI съездом КПСС, будут вместе со своими союзниками, со всеми ответственными политическими и общественными силами последовательно добиваться торжества разума и справедливости в международных делах.

Встреча Л. И. Брежнева и Э. Хонеккера прошла в сердечной, товарищеской атмосфере и характеризовалась полным взаимопониманием.

В ней приняли участие: член Политбюро ЦК КПСС, министр иностранных дел СССР А. А. Громыко, помощник Генерального секретаря ЦК КПСС А. И. Блатов, заместитель заведующего отделом ЦК СЕПГ Бруно Малов.

(ТАСС).

Экономический обзор: ОЧИСТНОЙ ФРОНТ

ГОТОВИТЬ ЗАБОИ В СРОК!

Минуло семь месяцев первого года одиннадцатой пятилетки. Отвечая делом на решения XXVI съезда КПСС и готовясь достойно встретить свой профессиональный праздник — День шахтера, 50 коллективов шахт и разрезов выполнили план проведения горных выработок, вскрышных работ и обеспечили себя устойчивым очистным фронтом. Партийные, профсоюзные, комсомольские организации и хозяйственные руководители этих предприятий с чувством высокой ответственности отнеслись к инициативе передовых проходческих, экскаваторных, монтажных, буровых и горнотранспортных бригад развернуть социалистическое соревнование под девизом «Своевременный и качественный очистной фронт — на службу пятилетке». Они сверх плана прошли с начала года более 25,4 километра горных выработок, переработали 1,6 миллиона кубометров вскрыши. Тем самым досрочно подготовлено к выемке более 1,7 миллиона тонн запасов топлива.

Значительный вклад в обеспечение шахт своевременной подготовкой очистных забоев вносят 84 бригады, работающие в скоростных и повышенных режимах. Их всего 10,4 процента от общего количества проходческих бригад, но они прошли 171 километр вскрывающих и подготавливающих выработок, что составляет 36,3 процента от всей проходки.

На открытых работах 145, или 29,6 процента от всех экскаваторных экипажей, перекрывают установленный министерством норматив.

Тон задают инициаторы областного социалистического соревнования. Это бригады проходчиков В. Устинова, В. Зайцева, А. Гурьбина, Е. Яремчука, Ю. Тяпкина, Ю. Козлова, экскаваторщиков М. Субботина, монтажников В. Якишина и А. Пензина, буровиков Н. Темнорукова.

Очень важно, что передовые бригады, обеспечивая высокие темпы проходки, нагрузку на горную технику, постоянно улучшают и качественные показатели своего труда, производительность во многих коллективах превышает плановую. Свою работу они сдают монтажникам, очистникам с первого предъявления, тем самым не затрачивают драгоценное рабочее время на выполнение таких повторных операций, как перекрепка, зачистка выработок и прочее, на что в некоторых коллективах уходит до 50 процентов этого времени.

Заслуживает внимания опыт работы технической дирекции объединения «Южкузбассуголь» в организации труда в подготовительных бригадах и ликвидации отставания в проведении горных выработок. На шахтах этого объединения три года тому назад сложилась крайне неблагополучная обстановка очистных забоев. Технической службой были приняты кардинальные меры. Ежегодно издается приказ о перспективе развития предприятий. Контроль за выполнением его осуществляет штаб по организации скоростного проведения выработок, на котором ежемесячно заслушивают главных инженеров шахт, допустивших невыполнение плана проведения выработок, разрывы ввода очистных забоев, неудовлетворительное использование техники и оборудования. Зачастую работа штаба переносится на предприятие, где совместно с работниками горкома КПСС, теркома профсоюза, партийным и хозяйственным активом шахты делается детальный анализ причин неудовлетворительной работы. И здесь же принимается решение по оказанию практической помощи.

В результате за два с половиной года объем проведения всех горных выработок в целом по объединению возрос на 15,5 километра, вскрывающих и подготавливающих—на 12,1 километра. Если в 1978 году из 16 шахт не выполняли план проходки 11, то за первое полугодие текущего года в отстающих только три. Из 150 бригад в 1978 году не справилось с планом 60 процентов, нынче — 24,6.

Хотя достижения и успехи передовиков — наглядный пример отстающим, однако опыт передовых коллективов внедряется еще очень медленно. Анализ работы шахт и разрезов бассейна по воссозданию запасов неутешительный. Только за первую половину года пройдено 863 километра всех выработок, 470,4 километра вскрывающих и подготавливающих, что равно 48 процентам годовой программы. Долг по шахтам составил более 25 километров. Из-за несвоевременного монтажа и демонтажа комплексов, пуска лав в среднем ежемесячно по Кузбассу недоставало 42,9 очистных забоев, в том числе 20,6—механизированных. Это равносильно тому, что шахтеры области ежесуточно недодают народному хозяйству страны более 22 тысяч тонн.

Крайне неблагополучная обстановка с выполнением плана проведения подготовительных выработок сложилась в объединении «Северокузбассуголь», где двенадцать из 14 шахт допустили долг. Более половины проходческих бригад — в отстающих. Здесь до 40 процентов рабочего времени проходчиков отвлекается на выполнение посторонних работ.

Из-за низкой организации работ в бригадах, например, шахты «Ягуновская», 77,8 процента проходчиков не выполняют технические нормы. На шахте «Бирюлинская» шесть бригад из девяти систематически не выполняют план. Руководители шахты (тт. Столбченко, Артюхов) не принимают должных мер для увеличения нагрузок на горнопроходческую технику, внедрения передовых методов работы. По этим же причинам большое отставание допустили шахты «Судженская», «Сибирская», «Таежная», имени Волкова.

Не лучше обстоят дела и в объединении «Ленинскуголь», где из 12 шахт восемь не справились с заданием. До плана не пройдено 8,6 километра всех выработок. На семь километров снижена проходка выработок к уровню 1980 года. Ежемесячно в объединении недостает около 11 забоев, в том числе десять — механизированных с ежесуточной плановой нагрузкой 909 тонн. Низкий уровень организации труда в бригадах, плохое снабжение материалами, оборудованием привели к тому, что среди проходчиков возросли случаи нарушения трудовой дисциплины. В результате среди этой категории рабочих самая низкая выхождаемость в Кузбассе, она ниже плановой на 0,5 дня.

Неудовлетворительно занимаются воссозданием очистного фронта шахты «Коксовая», «Красный углекоп», «Прокопьевская», «Зиминка», имени XXVI съезда КПСС, «Черкасовская» и «Тайбинская» объединения «Прокопьевскуголь», допустившие в общем итоге долг 18 километров.

На разрезах объединения «Кемеровоуголь» программа подготовки запасов в текущем году не выполняется на 2,3 миллиона кубометров. Десять разрезов на начало каждого месяца не имеют в наличии готовых к выемке запасов. С объемом вскрышных работ не справляются разрезы «Кедровский», «Байдаевский», «Листвянский», «Красногорский», «Томусинский», «Сибиргинский», «Междуреченский». Растет количество экипажей и бригад, не выполняющих свои задания, нормы выработки. Так, на разрезе «Междуреченский» 95,4 процента машинистов экскаваторов не справляются с нормами выработки; от 30 до 40 процентов — на разрезах «Краснобродский», имени Вахрушева, «Томусинский» и «Сибиргинский».

Сложившаяся обстановка по добыче угля и поставке его потребителям обязывает каждого хозяйственного, партийного, профсоюзного и комсомольского руководителя обратить самое пристальное внимание на подготовительные работы. Известно: добыча угля находится в прямой зависимости от подготовки запасов.

Делом чести шахтеров области является мобилизация всех сил, опыта и энергии на выполнение государственного плана проведения горных выработок, вскрышных работ и добычи угля в первом году пятилетки. Это будет конкретным ответом на решения XXVI съезда КПСС.

Адрес опыта: **шахта «Новокузнецкая»**

БЕЗ ГРОМКОЙ СЛАВЫ

Бригада В. Бардышева с шахты «Новокузнецкая» комплексом 2ОКП-70 добыла более 2,6 миллиона тонн угля без капитального ремонта агрегата. Что стоит за этой цифрой?

ЭКОНОМИКА ДОЛЖНА БЫТЬ ЭКОНОМНОЙ
А. И. БРЕЖНЕВ

В объединении «Южкузбассуголь» их трудно не приметить — очистников Владимира Бардышева, потому что бригада эта — явление необычное, можно сказать, уникальное.

— Нагрузка на комплекс 2ОКП-70 в коллективе одна из самых высоких в объединении, — говорит А. Савчин, начальник отдела нормирования труда и заработной платы «Южкузбассугля», — производительность более тысячи тонн на рабочего в месяц. Но самое главное — экономичное использование техники: за четыре года добыто более 2,6 миллиона тонн угля без капитального ремонта агрегата. И комплекс у Бардышева продолжает работать.

Сформированная еще в 60-е годы, бригада В. Бардышева одной из первых стала внедрять комплексы в Кузбассе, первой в области перешагнула 500-тысячный рубеж. Суточная же добыча в отдельные месяцы последних лет достигала почти четырех тысяч тонн. И это в условиях старой шахты, где столбы короткие (400—500 метров), а комплекс приходится перемонтировать трижды в год.

Однако важно не только выжать из техники все, на что она способна, но и сберечь ее. Как шли к этой цели в бригаде?

— У нас уже был, так сказать, задел, — говорит В. Бардышев. — Еще работая на старом комплексе ОМКТМ, вместо обычных 300 тысяч давали без капремонта миллион и больше тонн топлива. А когда получили 2ОКП-70, у ребят глаза разгорелись: комплекс что надо, на нем работать да работать. Если, конечно, по-хозяйски относиться к технике.

По-хозяйски относиться к технике... Что же все-таки это означает у Бардышева? На этот вопрос трудно ответить, не сказав об условиях, в которых работает бригада.

Вынимаемая мощность пласта комбайном КШ-3м — 3,6 метра. Выемочный столб лавы расположен по падению пласта с углом четыре—семь градусов. Пласт сложный — разделен прослойками аргиллита, непосредственная кровля два—два с половиной метра. Ниши берут буровзрывным способом, а крепят деревом.

Бардышев понимал: один в поле не воин, искал единомышленников. Машинисты комбайна В. Поляков, А. Скрипко, В. Третьяков, И. Гардзюлис, Г. Данилов стали его первыми помощниками, ядром бригады. Не стоял в стороне и надзор участка. Создали комиссию по экономии и бережливости, которую возглавил начальник участка Г. Переверзев. Тщательно продумали технологию выемки угля, учитывая особенности лавы. Словом, предусмотрено было все (или почти все), чтобы работать без аварий.

Но, известно, угледобывающий комплекс — агрегат сложный, с массой больших и малых деталей и узлов. И неизбежно однажды что-то должно сломаться, выйти из строя. Бригада с этой неизбежностью примириться не хотела. Поломки или неисправности горняки сумели предвидеть, а значит, и вовремя вмешаться.

— За это «предвидение» мы поначалу получали только синяки да шишки, — усмехается Бардышев. — Видим, узел на пределе, надо занять еще несколько часов у второй смены, дать возможность ремонтной смене еще потрудиться. А нам: поработайте еще денек, шахта план заваливает. Но ведь мы-то видим, что можем потом простоять несколько дней. Так что же выгоднее?

Бригадиру всегда удавалось отстаивать свою точку зрения. Его поддерживали на участке, Бардышев пользовался авторитетом. Хотя нередко принципиальность, деловитость Бардышева воспринимались как издержки его упрямого характера, желания во что бы то ни стало настоять на своем.

— Почему за комплекс должны болеть только бригадир и звеньевые? — размышляет Бардышев. — А остальным это разве не надо? Было всякое: и убеждали, и наказывали за нерадивость. Некоторые жаловались. У каждого этот процесс становления личной ответственности за дело проходил по-своему. Ввели коэффициент трудового участия. Но применяем его осторожно: легко перейти грань, отделяющую справедливость от несправедливости, а значит, обидеть человека.

В бригаде человек на первом месте. Ведь от квалификации, старания каждого зависит общий успех коллектива. Новичок здесь под пристальным вниманием бывалых горняков. В обязательном порядке должен изучить все рабочие операции, пройти, как говорят у Бардышева, «кольцо совершенствования». А в перспективе — выполнять наиболее ответственную работу — наладку и ремонт оборудования. И одновременно новичок каждодневно приобщается к бригадному опыту бережного обращения с техникой, приучается жить не днем единым. Особенно яркий пример тому — процесс перемонтажа комплекса.

Демонтаж, перевозка и монтаж громоздкого оборудования — это почти всегда поломки, потери деталей, загрязнение трубопроводов. Потом, чтобы привести все это хозяйство в надлежащий вид, затрачивают много труда и времени. Так вот, у Бардышева на этот случай разработана своя технология. Все детали пакетируют, шланги гидравлики завертывают. Все складывают в строго определенном порядке, чтобы потом не тратить время на поиски.

Но и это еще не все. Монтируют комплексы специальные бригады УМГШО. Не всегда лучшим образом. Многие детали при этом теряют. Возможно, недостатки эти от малого опыта спецбригад. Во всяком случае отказаться от услуг управления на «Новокузнецкой» не могут: не хватает собственных квалифицированных кадров. В результате очистникам потом приходится затрачивать немало времени на устранение разного рода огрехов. Так не лучше ли с самого начала это дело взять под свой контроль? — решили в бригаде Бардышева. Ведь когда делаешь сам для себя, учитываешь все особенности лавы и, соответственно, приспосабливаешь комплекс к ним. Стали монтировать вместе с монтажниками.

И результат: нередко уже спустя сутки после пуска комплекса в работу выдавали на-гора до трех тысяч тонн угля.

— Бережливость ради бережливости? — задумывается Бардышев. — Горняку это было бы трудно понять. Бережем не потому, что уж такие мы хорошие. Задания по добыче сейчас напряженные. Легко сорваться, выбиться из ритма. Мы не допускаем этого.

Говоря о бережливости, обычно имеют в виду категорию нравственную: человек хочет, умеет рачительно хозяйствовать (или не хочет, не умеет). И это положение не вызывает спора. И все-таки, думается, одного желания тут все же недостаточно. На производстве нужна четкая организационная основа, на которой эта нравственная черта могла проявиться. Вряд ли в обстановке безалаберности, беспечности у человека вообще появится охота что-либо беречь.

Познакомившись с организацией труда бригады Бардышева, еще раз убеждаешься в этом.

Четыре смены. Три из них по добыче угля, одна — ремонтная. В бригаде пять добычных звеньев и ремонтная группа. Каждое звено — это машинист комбайна и семь горнорабочих; ремонтная группа—два машиниста комбайна, четыре горнорабочих, два электрослесаря и бригадир. Задача всех 67 горняков — не допустить сбоя производственного цикла. В бригаде негласный закон: думай не только о себе — о товарище, который сменит тебя. Для ремонтников это прежде всего надежная подготовка комплекса. Сдают они-его, как правило, на ходу — добычное звено получает возможность сразу же брать уголь. Интересна и такая деталь: после наладки осталось время, но горняки не сидят в ожидании конца смены — включают комбайн и выдают уголь. Не удивительно, в бригаде сделано все, чтобы техника работала безотказно.

— А она тоже с особенностями, — говорит Бардышев. — В идеальных условиях будет действовать безотказно, а в наших — барахлить, выходить из строя. Например, в конце прошлого года стали брать 32-й пласт. Давление сильное, газообильность. Пришлось всем нам крепко помозговать, прежде чем приспособились.

«Приспосабливать» на языке экономистов значит рационализировать. Универсальных угледобывающих комплексов машиностроители пока не выпускают. Несовершенство техники пытаются преодолеть сами эксплуатационники. У Бардышева нововведениям, как говорится, несть числа. В десятой пятилетке подано 43 предложения с экономическим эффектом более 140 тысяч рублей. Все, что можно улучшить, заменить или переделать, улучшают, заменяют и переделывают. Тот же 32-й пласт. Машинист Василий Поляков может порассказать, как намучились с комбайном КШ-3м.

— Без конца выходила из строя гидроприставка для насосов подъема шнеков, — вспоминает он. — Останавливали. Поднимали это злополучное устройство на-гора (вес его—800 килограммов) и ремонтировали. Уходило на это до двух суток. Стали думать, что можно изменить. Родилось предложение с мудреным названием «Маслостанция для комбайна КШ-3м и снятие вредных нагрузок с узлов гидроприставки комбайна КШ-3м». Новое устройство действовало безотказно. Экономический эффект — более 26 тысяч рублей.

Техническое творчество — тоже норма жизни бригады, «мельница», которая льет воду на долголетие комплекса.

Секрет долголетия комплекса вот в таких удачных технических и организационных решениях, в нравственном микроклимате бригады, в отношении горняков к труду, своим обязанностям.

...Интересно, сколько стоит капитальный ремонт комплекса 2ОКП-70?

—Не менее 90 тысяч рублей, — утверждает В. Абакумов, главный экономист «Новокузнецкой». — А если учесть, что он на это время (64 дня) выбывает из строя и отдачи от него никакой, то сумма значительно увеличивается. Комплекс Бардышева должен был уже дважды побывать в ремонте, но не был ни разу. Когда монтировали его последний раз (тринадцатый!), то металл стонал, казалось — все, конец. Но ребята подлатали, подчистили — и опять жив! В феврале, например, дали 90,2 тысячи тонн топлива. У нас сейчас гадают: сколько еще «проживет» комплекс? Думаю, это интересно и машиностроителям. За «долголетие» горнякам премию дали...

Уникальность опыта Бардышева, несомненно, достойна самых высоких похвал, пристального внимания. Но почему уникальность. Разве Бардышев не доказал, что эффективность угольного производства совместима с бережливостью? Более того, умение по-хозяйски распорядиться горной техникой повышает производительность труда.

Что же, так и оставаться этому опыту уникальным? Очевидно, одними призывами и плакатами тут не обойтись. Необходимо заинтересовать горняков беречь технику и оборудование, организовать соревнование за бережливость. Министерством угольной промышленности введено немало разных видов премий для горняков, однако премиальной системы за бережное использование техники не разработано.

Опыт Бардышева уникален. Но не пора ли его перевести в разряд обычных, повседневных дел горняцких?

В. ПИРОЖНИКОВ,
спец. корр. «Кузбасса».
г. Новокузнецк.

ЦЕХ слабой азотной кислоты производственного объединения «Азот» скоро отметит годовщину со дня получения первой продукции.

Немалый вклад в освоение нового производства внес коллектив смены № 2, руководимый молодым коммунистом А. Храмцовым (на снимке третий справа). В социалистическом соревновании смена неоднократно выходила победителем.

Текст и фото И. Зимина, рабкора газеты «За большую химию».

г. Кемерово.

На интенсивном откорме

ЖИВОТНОВОДСТВО — УДАРНЫЙ ФРОНТ

Кемеровский откормочный совхоз считают одним из крупнейших хозяйств в области по производству говядины. Ежегодно здешние животноводы продают государству свыше 1 200 тонн мяса. В совхозе постоянно содержат на интенсивном откорме 4,5 тысячи голов молодняка крупного рогатого скота.

В прошлом году среднесуточный привес каждого животного здесь составил 540 граммов, а у лучших скотников этот показатель превысил 800 граммов. Откормсовхоз работает по принципу межхозяйственной кооперации. Соседние хозяйства поставляют сюда телят, здесь их откармливают до веса не менее 400 килограммов и сдают на мясокомбинат. Много лет совхоз работает стабильно, в объединении «Кемеровоскотопром» его постоянно называют в числе лучших. Чистая прибыль от производства мяса достигает 700 тысяч рублей в год.

Ежегодно полеводы заготавливают до 5000 тонн силоса, столько же сенажа, в кормушки добавляют пивную дробину с пивзавода, но наиболее ценный корм —это пищевые отходы, которые собирают в городе. Они составляют третью часть рациона животных.

Большинство трудоемких процессов в совхозе механизировано. Корма, например, в любое время года раздают только механизированным способом. Существующая технология интенсивного откорма молодняка позволяет в хозяйстве четырем скотникам обслуживать свыше двух тысяч животных.

Зимой молодняк содержат в клетках группами на решетчатых полах. Навоз удаляется самосплавным способом. Корма в это время года раздают при помощи лепесткового транспортера, который одновременно наполняет все кормушки. На весь процесс раздачи корма вместе с его доставкой уходит 30—35 минут.

Но это в условиях зимнего содержания, в стационарных помещениях, где есть необходимое оборудование. А как же организовано кормление животных летом?

— Все лето молодняк мы держим в загонах на площадках, — рассказывает главный зоотехник совхоза Г. В. Заблицкий. — Животные меньше двигаются, что и способствует получению высоких привесов. В кормушки доставляем полный набор корма: пищевые отходы, силос, сенаж, зеленую массу сельхозкультур. Делаем это с помощью тракторного прицепа-раздатчика.

По итогам первого полугодия животноводы получили 4 085 центнеров привеса животных при плане 3 765. Государству дополнительно отправлено 32,6 тонны мяса. Среднесуточный привес каждого животного за шесть месяцев составил 580 граммов, что также значительно выше плана. Среди лучших скотников вновь оказались Галям Аюпович Фарахов и Вера Павловна Пронина. Они довели суточную прибавку в весе каждого из своих подопечных до 800 граммов. Высокие результаты у П. Е. Глуздова, Н. П. Шаго, Г. Р. Гадиатуллина.

Поскольку все трудоемкие процессы механизированы, успехи животноводов в откорме молодняка во многом зависят от работы механизаторов. В числе лучших из них директор совхоза И. Г. Костючик сегодня называет молодых трактористов Вячеслава Цыганкова, Николая Соломина, Виктора Стародубцева.

Сейчас перед животноводами стоит задача сдавать крупный рогатый скот весовыми кондициями не ниже 400 килограммов. Некоторые хозяйства еще мало внимания уделяют этому показателю и зачастую несут значительные убытки. В откормсовхозе «Кемеровский» почти весь скот реализуют весом выше установленной нормы, за что хозяйство получает солидные доплаты.

Опыт интенсивного откорма молодняка крупного рогатого скота показал, что хорошо оборудованная летняя площадка позволяет животноводам добиваться высоких результатов. В совхозе сейчас достраивается вторая такая площадка. Возводят объект шефы — рабочие «Кузбассэнергостроя». И работают уже третий год, хотя и дел-то там осталось совсем немного.

Ю. ГОНЧАРОВ,
спец. корр. «Кузбасса».
Кемеровский район.

Признаны лучшими

За активную профилактическую работу, внедрение автоматических средств обнаружения и тушения огня, повышение профессионального мастерства личного состава первые места с вручением переходящих Красных знамен обкома профсоюза работников государственных учреждений и УВД облисполкома присуждены по первой группе городов — пожарной охране г. Анжеро-Судженска, по второй группе—пожарной охране г. Юрги, по третьей группе —пожарной охране рабочего поселка Ижморский.

А. ДОРОШЕНКО.

КЕМЕРОВСКИЙ ЦНТИ ПРЕДЛАГАЕТ

ЗАБОТА ОБЩАЯ

Сейчас повсеместно проводится большая работа по экономии топливно-энергетических ресурсов. В предлагаемой подборке рассказывается об опыте предприятий области и страны по рациональному планированию, учету расхода, экономии топлива, тепла и электроэнергии.

На предприятиях Кузбасса

На Кемеровской ГРЭС монтаж дополнительной подпиточно-деаэраторной установки сэкономил 600 тонн условного топлива. Внедрение здесь же пневмоимпульсных установок для очистки ширмового пароперегревателя от шлака в процессе работы сэкономило 762 тонны условного топлива, более 9 тысяч рублей.

На Прокопьевском механическом заводе изготовлен волочильный станок для правки и калибровки прутков металла. Его внедрение сэкономило 10 тонн металла и более 45 тысяч киловатт часов электроэнергии. Внедрение воздушно-плазменной установки «Киев-4» для резки биметаллических труб вместо пяти сварочных аппаратов ТС-500 экономит 58 тысяч киловатт-часов электроэнергии в год.

В Томусинском управлении шахтостроймеханизации внедрена схема, обеспечивающая автоматическое поддержание температуры в бытовках. Она основана на работе термореле типа ДТКБ-53, диапазон регулирования температуры 30 градусов. Внедрение устройства сэкономило 54 процента от потребляемой ранее электроэнергии.

Измерительная система

Выпускаемая промышленностью автоматизированная измерительная система учета и контроля электроэнергии ИИСЭ2-48 рассчитана на 48 каналов учета. На заводе «Рязцветмет» внедрена схема суммирующих трансформаторов тока, которая позволила автоматизировать учет расхода электроэнергии цехами, участками и крупными потребителями.

Использование схемы позволяет избегать капитальной реконструкции внутреннего электроснабжения завода, сокращает потребление электроэнергии.

Использование вторичных энергоресурсов

В производственном объединении «Таджикмасло» предложили схему эффективного использования тепла выхлопного пара турбонасосов, который ранее выбрасывался в атмосферу. Сейчас пар по паропроводу направляется в бойлер, деаэратор и отопительный теплообменник. Это позволило полностью использовать отработанный пар и сократить расход его на подогрев воды на две тонны в час. Экономический эффект — 48,4 тыс. рублей.

В кишиневском производственном объединении «Стяуа Рошие» изготовлен всасывающий воздуховод для забора теплого воздуха из верхней зоны котельной и подачи его через вентилятор по действующему напорному воздуховоду в горелки котлов. Это снизило расход топлива на выработку пара, улучшило условия труда благодаря снижению температуры в верхней и рабочей зонах.

Внедрение предложения на паровых котлах ДКВ-6,5/13 дает экономию 100 тонн условного топлива в год.

Дополнительные сведения можно получить по адресу: 650620, г. Кемерово, Советский пр. 63, ЦНТИ.

Продовольственный комплекс: **ТОРГОВЛЯ**

ПО ЗАМКНУТОМУ КРУГУ

Нерешенные проблемы колхозного рынка

...В пестрой многоликой палитре Беловского колхозного рынка, где не последнее место принадлежит ярким краскам экзотических южных фруктов, беднее всего выглядит мясной ряд. Редкими «островками» — продавцы со своим товаром, длинными «языками» очередей — нетерпеливые покупатели. А совсем недавно...

— Совсем недавно знали мы другие времена, — рассказывает директор рынка Н. И. Касинская. — Бывало так, что даже в самые бойкие базарные дни — субботу и воскресенье—мясо оставалось нераспроданным. Везли из всех сел и деревень района, продавали горожане-частники. Сейчас холодильник рынка пуст.

Причина такого положения, по мнению директора рынка, в том, что не везут сейчас убойную скотину на свой рынок беловские селяне. Не то, что сами не хотят везти, а не могут: ветеринарные врачи колхозов и совхозов района не дают владельцам скота справок о состоянии здоровья животных в том случае, если те собираются продавать мясо на рынке. Вот если они захотят иметь дело с кооперативной торговлей, тогда пожалуйста. Кто дал такое распоряжение, Н. И. Касинская не знает.

Забегая вперед, раскроем секрет появления этого циркуляра. По словам бывшего ветеринарного врача района Н. П. Попова, в конце января нынешнего года на складах райпотребсоюза было обнаружено несколько скотских шкур с признаками заражения Шкуры отправили на исследование. Ну, а до тех пор, пока не станут известны результаты анализа, был наложен запрет на продажу мяса на рынке. К счастью, тревога оказалась напрасной. Санитарный карантин был снят, но запрещение выдавать справки о том, что животное вполне здорово, по инерции продолжало действовать.

Самое печальное в том, что мясо стало «уходить» с территории района. Не желая сдавать его в кооперативную торговлю, не имея возможности продать на своем рынке, селяне увозят мясо в села соседних районов и спокойно продают там.

Нужно отдать должное работникам Беловского колхозного рынка: они частые гости на селе, где заключают договоры с хозяйствами на поставку мяса и других сельхозпродуктов. Помогают им около 40 внештатных инспекторов из числа специалистов, руководителей среднего звена хозяйства. Рынок предоставляет селянам транспорт, а продавцам мяса—все виды услуг. Только везите и продавайте.

— До трехсот туш продавали в недавнее время, — рассказывает Н. И. Касинская.—Сейчас, смешно сказать, три—четыре туши в день. И цены были довольно низкие—от 2,5 до 2,8 рубля за килограмм.

Возник еще один парадокс: беловчане везут мясо в села Прокопьевского, допустим, района, а на Беловском рынке торгуют владельцы скота из Крапивинского района, Промышленновского, Топкинского, даже из Новосибирской области. Естественно, трудно вести какой-либо учет, нельзя предугадать, сколько и какого мяса будет на базаре в грядущие субботу и воскресенье.

С 3623 до 5533 центнеров в год выросла продажа мяса за пятилетку на Беловском колхозном рынке. А вот первый год новой пятилетки начался неудачно. Страдают от этого и покупатели, и сам рынок—ведь как-никак, а предприятие это хозрасчетное, живет на свои собственные доходы.

Ну, а что же кооперативная торговля?

Председатель правления Беловского райпотребсоюза В. И. Ефимов жалуется:

— Не знаем, куда девать мясо. Вот сейчас в Ленинск-Кузнецком холодильнике держим 30 тонн мяса. Думаем договариваться с Киселевским мясокомбинатом относительно его переработки.

Я никак не могу понять Владимира Ивановича. Только что он утверждал, что первоочередная задача коопторга райпотребсоюза — наиболее полное удовлетворение потребностей беловчан. А тут тонны мяса в холодильнике...

В первом квартале кооператоры закупили у населения 76 тонн мяса, на 13 тонн больше плана и задания. В магазинах коопторга продана 21 тонна, 7300 килограммов реализовано в магазинах Беловского смешторга, продавали кооперативное мясо в магазинах орса «Беловуголь», орса НОД-2, Инского смешторга и т. д. Все это, как говорится, дома, у себя. Но вот что несколько удивляет: более 12 тонн реализовано в магазинах орсов «Киселевскуголь», «Прокопьевскуголь» и даже на торговых предприятиях... Мысковского смешторга.

В. И. Ефимов называет эти 12 тонн излишками. Позвольте, какие же излишки, если в самом Белове мяса не хватает? ...Магазин № 9 коопторга. В холодильнике-прилавке неаппетитный обветренный кусок свиного мяса.

— Это остатки, — говорит завмаг Л. А. Круликовская. —Мясом сейчас почти не торгуем: хранить его негде. Сколько прошу установить холодильную камеру, но так и не могу допроситься. Приходится подстраиваться. Узнаю, когда бывает зарплата у рабочих завода «Кузбассрадио», благо наш магазин недалеко от него, и завожу на этот день мясо. Вот недавно, например, таким образом продала 279 килограммов. А иначе нельзя: оставишь на ночь мясо—пропадет.

В магазине № 1 картина еще более удручающая: здесь мясом последний раз торговали давным-давно. Как испортился холодильник-прилавок, так и кончилась мясная торговля. А план выполнять надо. И вот вместо мяса презентовали магазину две огромные бочки дешевого вина (?!).

А почему все-таки мясо хранится в Ленинск-Кузнецком холодильнике, за аренду которого райпотребсоюз платит огромные деньги? Почему нужно пользоваться услугами Киселевского мясокомбината, когда рядом есть свое подобное предприятие?

— С местным комбинатом у нас странные отношения, — говорит В. И. Ефимов.— Мясо на хранение они не берут, неохотно принимают его и на переработку. Как-то взяли две тонны, на колбасу. И хоть цена ей была за килограмм где-то около семи рублей, распродали в течение сорока минут.

Попутно скажу: комбинат, наоборот, говорит, что райпотребсоюз ему мясо не предлагает на переработку. Что же касается хранения, то, мол, нам самим свои запасы девать некуда.

Одно время по крайней мере последние два года кооперативное мясо продавалось в магазинах Беловского смешторга. В прошлом году, например, доходы от его продажи составили 224 тысячи рублей, было реализовано 64 тонны. Но вот в первом квартале магазины смешторга продали всего 7,7 тонны. В чем дело?

— А в том, — отвечает начальник торгового отдела смешторга Т. С. Бедарева, — что управление торговли облисполкома исключило эту сумму из плана товарооборота. В принципе торговать этим мясом мы можем, только вряд ли кто согласится: хлопот много, а доходов нет.

Вот такие дела с продажей мяса на рынке в Белове. И чтобы поправить положение, нужно поступиться местническими настроениями, взаимными недоумениями, нужно прежде всего подумать о покупателе.

В. ЛОКОНОВ,
корр. «Кузбасса».
г. Белово.

?! „КУЗБАССУ" ОТВЕЧАЮТ

«Реконструкция»

Киселевский городской комитет КПСС сообщает, что факты, изложенные в статье под таким названием, опубликованной 7 апреля с. г., действительно имели место.

Эта статья обсуждена на совещаниях с секретарями цеховых партийных организаций, руководителями участков и шахты «Черкасовская». Разработаны и утверждены на партийном бюро шахты организационно-технические мероприятия по ликвидации отставания в нынешнем году. Для контроля за выполнением мероприятий создана комиссия во главе с секретарем партийного бюро шахты А. Н. Ромашко.

В мае на бюро горкома КПСС рассмотрен вопрос о неудовлетворительной работе шахты «Черкасовская» в 1981 году, где вскрыты причины невыполнения плана. За допущенные упущения в работе коллектива директору шахты Л. Д. Бочарову объявлен строгий выговор, секретарю партбюро А. Н. Ромашко и председателю шахткома В. К. Панину — выговоры.

Бюро горкома КПСС наметило меры по улучшению работы шахты.

Ю. ТОРУБАРОВ,
первый секретарь горкома КПСС.

г. Киселевск.

СОБЫТИЯ ЗА РУБЕЖОМ

К положению в Польше

ВАРШАВА, 4. (ТАСС). Здесь состоялось заседание Политбюро ЦК ПОРП, на котором обсуждались вопросы реализации программы IX чрезвычайного съезда ПОРП. Было рассмотрено также нынешнее социально-экономическое положение в стране.

В сообщении о заседании отмечено, что недостаточное снабжение рынка, вызванное низким уровнем закупок сельскохозяйственных продуктов, привело к напряженности, которая таит в себе угрозу конфликта в масштабах всей страны. Серьезную угрозу несут в себе запланированные забастовки, особенно уличные демонстрации. Возникшую атмосферу используют некоторые звенья «Солидарности», которые пытаются поставить под сомнение политическую линию IX чрезвычайного съезда ПОРП. В стране распространяются слухи, что Польше грозит голод. Вместе с тем прогнозы показывают, что нынешний урожай будет неплохим.

Одобрены планы правительства по достижению стабилизации экономики и улучшению социально-экономического положения. Эти планы направлены на обеспечение роста рыночной и экспортной продукции, увеличения добычи сырья. Они предусматривают многосторонние усилия, обеспечивающие сбор урожая и его переработку. Будут предприняты шаги с целью гарантировать поставки товаров для детей.

Ответственность за улучшение положения на рынке несут все общественные силы и хозяйственные организации, в том числе и профсоюзы. В данный момент расширение требований, а также дальнейшее оказание давления в целях повышения заработной платы и социальных выплат без активного отношения профсоюзов к проблеме развития производства ведут лишь к дальнейшему расшатыванию экономики.

В ближайшие дни будет созван пленум ЦК ПОРП, посвященный социально-экономическому положению в стране.

ВАРШАВА, 4. (ТАСС). Как сообщает агентство ПАП, здесь под председательством главы правительства, министра национальной обороны В. Ярузельского состоялось заседание военного совета министерства национальной обороны ПНР.

В ходе заседания были обсуждены проблемы, связанные с углублением негативных и опасных явлений в стране. В частности, рассматривались вопросы, направленные на обеспечение необходимого уровня обороноспособности и безопасности ПНР. Намечены задачи вооруженных сил по оказанию помощи в развитии народного хозяйства, а также в борьбе со спекуляцией и другими отрицательными явлениям в жизни страны.

ДЕЛИ. Массовая демонстрация и митинг протеста состоялись у здания английского посольства в индийской столице. Их участники решительно осудили реакционную политику английских властей, потворствующих разгулу расистов в Англии. Демонстранты потребовали от британских властей положить конец вылазкам расистов, уважать права английских граждан независимо от цвета кожи.

НА СНИМКЕ: во время митинга.

Фотохроника ТАСС.

Обстановка в Гамбии

ПАРИЖ, 4. (ТАСС). Как передают информационные агентства, сенегальские войска при поддержке танков и авиации пытаются сломить сопротивление сторонников Верховного совета революции (ВСР), пришедшего к власти в Гамбии в результате государственного переворота 30 июля.

Согласно сообщениям из Банжула, превосходящие силы Сенегала, специально обученные Францией, оснащены французской боевой техникой. Они захватили почти всю столицу Гамбии за исключением пригорода Бакау. Как указывает агентство Франс Пресс, бронетанковые подразделения Сенегала соединились с десантом, высаженным с вертолета в центре города.

В результате происходящих военных действий имеется много жертв среди мирного населения. Сенегальские войска, вторгшиеся 31 июля в Гамбию, пишет газета «Юманите», столкнулись с сопротивлением, которого они не ожидали. Газета отмечает, что на стороне ВСР сражаются жители Банжула.

Информационные агентства подчеркивают, что затягивание всей вооруженной операции, которая планировалась как «молниеносная», свидетельствует о широкой поддержке повстанцев гамбийским населением.

Агентство Франс Пресс отмечает в этой связи, что экономический кризис в стране привел при прежнем режиме Джавары к обнищанию широких масс населения Гамбии.

Комментарий АПН

Пощечина после поединка

Не успели руководители семи ведущих капиталистических стран разъехаться по домам после встречи в старинном замке Монтебелло в Канаде, как с новой силой вспыхнула канонада торговой и валютной войны, сотрясающей сами устои экономического механизма Запада. Стало известно, что в «Общем рынке» вводятся новые ограничения на японские товары. По-прежнему лихорадит западногерманскую марку, французский франк, японскую иену и другие валюты. Данные за последние числа июля свидетельствуют, что из Европы за океан продолжает идти поток капиталов, стимулируемый искусственным вздутием учетных ставок в США.

В Европе также ответили на односторонние действия Вашингтона удорожанием банковского кредита, но пока эти меры оказались недостаточными. Ко всем призывам к атлантической солидарности американская делегация в Отаве осталась глуха. Отказ США снизить рекордные процентные ставки по сути дела означает переложение своих экономических неурядиц на плечи союзников. В результате этой манипуляции сейчас доллар стоит значительно дороже, чем год назад. Как отмечало агентство Рейтер, «нынешнее положение доллара достигнуто за счет других ведущих капиталистических валют».

Стремительный рост учетных ставок по обе стороны океана привел, как и ожидалось, к снижению деловой активности, сворачиванию производства в ряде отраслей промышленности, дальнейшему ухудшению положения в сфере занятости. «Данные о численности безработных в стране, — пишет английская газета «Сан», — являются самыми мрачными за последние полвека. В настоящее время не имеют работы 2.860 тысяч человек. Около шестисот тысяч переведены на сокращенную рабочую неделю».

Консилиум в Монтебелло показал, что руководители ведущих капиталистических стран не в состоянии излечить западную валютную систему, страдающую хроническим недугом. И дело вовсе не в технике международных расчетов, не в несовершенстве валютного механизма, а в самой сути капитализма, в его разрушительных противоречиях.

Валютные схватки в первую очередь бьют по карману простого труженика. Поэтому все громче раздаются голоса, требующие обуздать финансовых махинаторов, проводить более независимый курс, отвечающий национальным интересам, отказаться от фантастических расходов на гонку вооружения, превратившихся в раковую опухоль западного экономического организма. В деловых кругах настойчиво ставят вопрос о необходимости расширить взаимовыгодные торгово-экономические связи с Советским Союзом и другими социалистическими странами. Известно, например, что в настоящее время советские заказы обеспечивают занятость в странах Западной Европы примерно четырех миллионов человек. Поставки из Советского Союза в значительной степени покрывают энергетические и сырьевые нужды западной части континента.

Внимательный анализ заключительного документа на встрече в «верхах» в Оттаве показывает, что за ширмой продиктованных Вашингтоном антисоветских выпадов о мнимой «советской военной угрозе», инсинуаций о положении в Афганистане и Кампучии и прочих многословных риторических упражнений явно скрывается отказ его союзников поддержать позицию Соединенных Штатов по многим вопросам, в частности в отношении торговли Восток — Запад, переговоров с СССР по актуальнейшим проблемам современности.

На днях из Токио поступило сообщение, свидетельствующее, что курс Вашингтона на выкручивание рук своим партнерам терпит фиаско. Газета «Иомиури» сообщила, что министерство внешней торговли и промышленности определило курс на всесторонний пересмотр внешнеторговой политики Японии в отношении Советского Союза с целью развития торговых отношений между странами. Мало того, газета поведала, что министерство (!) пришло к выводу: «с точки зрения комплексного обеспечения безопасности Японии нецелесообразно слепо следовать за политикой США».

Итак, Вашингтон получил еще одну пощечину.

И. ТРОЯНОВСКИЙ.

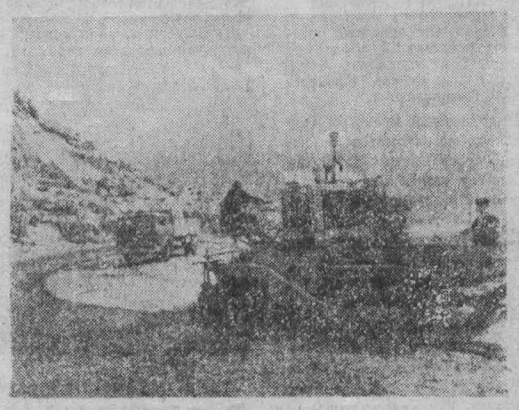

УСПЕШНАЯ работа транспортной системы Афганистана является одним из важнейших составных элементов экономического развития молодой республики. В стране практически нет железных дорог, и основная масса грузов перевозится автотранспортом. С его помощью жители самых отдаленных районов доставляют продукты питания, одежду, нефтепродукты, перевозят в центры провинций оборудование, машины.

Самая известная дорога Афганистана — автотрасса «Саланг», соединяющая Кабул с портом Шерхан на реке Пяндж и проходящая через хребет Гиндукуша.

Строительство дороги через перевал Салант было начато при техническом содействии Советского Союза в 1959 году. Продолжалось оно пять лет. С тех пор советские и афганские специалисты обеспечивают надежное рабочее состояние дороги.

НА СНИМКЕ: обновление дорожного покрытия на одном из участков у перевала Саланг.

Фотохроника ТАСС.

Играют со смертью

САН-ФРАНЦИСКО, 4. (ТАСС). Пентагон перебрасывает арсеналы химического оружия с базы Роки-Маунтин (штат Колорадо) на военный склад в Туэле (штат Юта). 888 бомб, начиненных нервно-паралитическим газом, один миллиграмм которого вызывает мгновенную смерть человека, предстоит перевезти по воздуху на грузовых самолетах «С-141».

Деревня, которой нет на карте

Порядок, переходящий в педантичность, царит на шоссейных дорогах Федеративной Республики Германии. Здесь обозначен каждый съезд, все возможные повороты и развилки. Щиты извещают о начале и конце малейшего населенного пункта. Иногда кажется, что едешь не по дороге, а по географической карте. Однако на этот раз нас предупредили: без сопровождающего эту деревню не найти.

Действительно, когда шоссе вышло из пределов городской черты Франкфурта-на-Майне и стало огибать гигантское поле здешнего аэропорта, на нем не было никаких знаков о въезде в населенный пункт. Несколько машин стояло у обочины, вблизи большого пустыря, поодаль начинался лес.

«Можно останавливаться, приехали». — сказал мой франкфуртский приятель.

Приехали, но куда? Это выяснилось через несколько минут, когда, подойдя к опушке, мы увидели большие плакаты. Они извещали, что именно здесь находится так называемая «лесная деревня», сооруженная противниками расширения франкфуртского аэродрома.

Все началось добрых десять лет назад. Еще тогда жители окрестных деревень и городков были обеспокоены сообщением о том, что дирекция франкфуртского аэропорта «Рейн-Майн» собирается начать строительство еще одной — третьей по счету — взлетной полосы, получившей условное наименование «Запад-18». Строительство нанесло бы сокрушительный удар по лесам, окружающим аэропорт. А леса эти образуют единственный оставшийся вблизи Франкфурта-на-Майне зеленый массив. Он всегда привлекал тысячи горожан.

Созданная горожанами специальная организация «гражданская инициатива» подала в суд. Однако процесс кончился не в ее пользу. Не имели успеха протесты муниципалитетов окружающих аэродром населенных пунктов, которые и без того страдали от рева авиамоторов. Суды стояли на страже интересов дирекции аэропорта. Требование о строительстве новой взлетной дорожки было поддержано также властями земли Гессен.

Почему? Сторонники нового проекта утверждали, что без дополнительной взлетной дорожки аэропорт зачахнет и международные авиакомпании переключатся на другие города. Аргумент казался веским. Однако вскоре стало известно, что даже основная авиакомпания ФРГ «Люфтганза» его не разделяет. «Третья дорожка едва ли даст прирост мощностей», — говорилось в специальном исследовании, проведенном по заказу авиакомпании. Вновь разгорелись споры, которые придали новые импульсы движению протеста. То и дело во Франкфурте-на-Майне и окружающих городках проходили бурные демонстрации. Тысячи людей ставили свои подписи под воззваниями, требующими отказаться от взлетной полосы «Запад-18». Этот вопрос оказался в центре острой политической борьбы.

В начале этого года достоянием общественности стали факты, приоткрывшие завесу над причинами упорства, которое проявляли приверженцы строительства. В одном полузакрытом бюллетене, выпускающемся франкфуртскими деловыми кругами, появилась статья, в которой сообщалось, что в действительности в новой взлетной (заметьте, не посадочной, а только взлетной!) полосе заинтересованы американские военно-воздушные силы. Дело в том, что к гражданскому аэропорту «Рейн-Майн» примыкает крупнейшая в Европе база американских ВВС. Именно с этой базы, например, в случае возникновения конфликтов в Персидском заливе должны подниматься в воздух американские десантные части.

Стали известны и другие факты. Когда боннские министры Апель и Геншер в марте этого года посетили Вашингтон, то их информировали о подготовке новой программы расширения американских военных объектов в ФРГ. Согласно ей, с 1983 года начнется усиленное строительство новых и расширение старых авиационных баз, предназначенных для «переброски американских подкреплений».

Нетрудно понять, что это сообщение взбудоражило всех. И вот однажды ночью группа молодежи приехала в лес, через который планируют прорубить широкую просеку для взлетной полосы «Запад-18». Она построила здесь несколько импровизированных хижин, смотровых вышек. На вышках разместились добровольцы, поставившие себе задачу следить за тем, чтобы не началось строительство. Так возникла «лесная деревня».

— Мы, конечно, понимаем, — говорил мне рыжебородый студент, — что сами не сможем остановить строительство. Но нам достаточно будет продержаться лишь пару часов. За это время мы поднимем на ноги всю округу. В лесу появится не десяток добровольцев, а тысяч двадцать. Они не дадут рубить лес!

Лесная вахта длится беспрерывно. Поселок приобрел обжитой вид. Здесь сооружены жилые домики, небольшая дощатая церковь, детский садик. Стоят большие стенды, разъясняющие цели движения протеста.

«Мы вовсе не противники технического прогресса, — гласит одно из воззваний. — Однако прогресс и техника должны служить человеку, а не наоборот. Прогресс превращается в свою противоположность, если он грозит нам и нашим детям». В других воззваниях обращается особое внимание на опасный характер американских военных приготовлений.

Жители «лесной деревни» получают широкую поддержку — моральную и материальную — со стороны населения. Лес стал местом паломничества горожан. А лес действительно чудесный! На некоторых деревьях я заметил маленькие наклейки. Многие франкфуртцы взяли «шефство» над деревьями и готовы защитить каждое дерево от вырубки, что подтверждается личными подписями...

Пока в лесу тихо. Поют птицы, по дорожкам ходят парочки. Тишину нарушает лишь рев очередного взлетающего самолета. Однако посты на смотровых вышках несут свою добровольную службу. Жители деревни, которой нет на карте, готовы защищать свои интересы.

Л. БЕЗЫМЕНСКИЙ,
соб. корр. АПН.
Франкфурт-на-Майне.

ТВ

5, СРЕДА

I ПРОГРАММА **Передачи ЦТ.** 8.00 «Время». 8.40 Утренняя гимнастика. 9.05 «Синдикат-2». Многосерийный художественный телефильм. 5-я серия. 10.10 Мультфильм. 10.25 «Очевидное — невероятное». 11.20 Новости. **Перерыв до 14.10.** 14.15 Новости. 14.35 Программа документальных фильмов Латвийской студии телевидения. 15.35 «Русская речь». 16.05 «Объектив». 16.35 Концерт. 17.10 «Отзовитесь, горнисты!». 17.40 «Шахматная школа». «Знакомьтесь, шахматы». Передача 1-я. 18.10 Мультфильм. **Кемерово.** 18.30 «День за днем». Информационная программа. **Передачи ЦТ.** 18.45 «Сегодня в мире». 19.00 «Откровенный разговор». 19.30 «Ромео и Джульетта». Фильм-балет. 19.50 «Синдикат-2». Многосерийный художественный телефильм. 6-я серия. 21.00 «Время». 21.35 «Песни мира и дружбы». Концерт. 22.50 «Сегодня в мире». **Кемерово.** 23.05—23.50 «Корма — забота общая».

II ПРОГРАММА **Передачи ЦТ.** 12.00 Фильм — детям. «Всмотритесь в это лицо». 1-я серия. 12.50 «Спортлото». 13.50 Выступление лауреат-премии им. Ленинского комсомола Московского хора молодежи и студентов. 14.10 «Наставник». Телевизионный журнал. 14.40 Концерт камерной музыки. 15.10 «Чему и как учат в ПТУ». «Наследники». О Раздольненском СПТУ № 10 им. дважды Героя Социалистического Труда П. Ангелчиной. 15.40 «Салават — город молодости». Документальный телефильм. **Перерыв до 18.00. Кемерово.** 18.00 «Мария Попова». Документальный телефильм. 18.25 «От Кемерова до Риги». Программа для молодежи. 19.25 Русские народные песни и романсы. **Передачи ЦТ.** 20.00 Спокойной ночи, малыши! **Кемерово.** 20.15 «Города и страны». Земля Саксония. **Передачи ЦТ.** 21.00 «Время». 21.35 «Король манежа». Художественный фильм. 23.00—00.45 Чемпионат СССР по футболу ЦСКА — «Нефтчи» (Баку).

Р

5, СРЕДА

6.40 Прогноз погоды. 6.42 Программа передач. 6.43 Рассказ Н. Астраханцева «Ливень». 6.58 Прогноз погоды. 7.50 Объявления (по горсети). 7.58, 8.25 Прогноз погоды. 8.27 Обзор газеты «Кузбасс». 8.40 Романсы русских композиторов. 11.15 Радиогазета «Рабочий меридиан». 18.15 Передача из цикла «Наша общая забота». 18.35 Новости Кузбасса. 18.50 Объявления. 18.55 Прогноз погоды, программа передач на 6 августа.

ГАСТРОЛИ МОСКОВСКОГО ДРАМАТИЧЕСКОГО ТЕАТРА им. А. С. ПУШКИНА

(в помещении облдрамтеатра) КАМЕННОЕ ГНЕЗДО. Начало в 19 час. 30 мин.

(в помещении театра оперетты) КАФЕДРА. Начало в 19 час. 30 мин.

ФИЛАРМОНИЯ

Большой зал. Сегодня и завтра, АРТИСТЫ МОСКОВСКОГО ГОСУДАРСТВЕННОГО ОРДЕНА ТРУДОВОГО КРАСНОГО ЗНАМЕНИ ТЕАТРА ОПЕРЕТТЫ. При участии народной артистки РСФСР Т. САНИНОЙ, заслуженного артиста РСФСР В. ФЫГИНА, заслуженного артиста РСФСР В. КРИВОНОСА; артистов В. РОДИНА, В. ШЛЯХТОВА, И. ГУЛИЕВОЙ, М. КОЛЕДОВОЙ, Н. ЗЕРНАЛОВОЙ. Начало в 18 час. 30 мин. и 21 час.

ДОМ КИНО «МОСКВА». Большой зал. Новый цветной художественный фильм ЛАРЕЦ МАРИИ МЕДИЧИ (9-30, 11-30, 13-30, 16, 18-10, 20, 21-50). **Малый зал.** Научно-популярный фильм ПРИМОРЬЕ (11-30, 15, 18-30). Художественный фильм ЗОЛОТАЯ ЛИХОРАДКА (9-30, 13, 16-30, 20, 21-40).

«ЮБИЛЕЙНЫЙ». КРАСАВИЦА И ЧУДОВИЩЕ (10). Новый цветной художественный фильм ЛАРЕЦ МАРИИ МЕДИЧИ (11-30, 14, 16, 18, 20, 21-50).

«КОСМОС». ТАИНСТВЕННЫЙ ОСТРОВ (10). Новый цветной художественный фильм ИППОДРОМ (9, 11, 12, 13, 14, 15, 16, 17, 18, 19, 20, 21, 21-40). ДОЛГАЯ НОЧЬ, две серии (9, 12, 15, 18, 20-40 — детям смотреть не рекомендуется).

«ПИОНЕР». Новый цветной киносборник мультфильмов ТАРО — СЫН ДРАКОНА (10, 13-20). ИВАН ВАСИЛЬЕВИЧ МЕНЯЕТ ПРОФЕССИЮ (11-40, 15, 17, 19, 21).

«АНТОШКА». Киносборник мультфильмов СЕРЕБРЯНОЕ КОПЫТЦЕ (10, 11-40, 13-20, 15, 16-40, 18-30).

«ОКТЯБРЬ». РУКИ ВВЕРХ! (15). ЧУЖОЙ, две серии (12, 17, 20).

«МЕТАЛЛУРГ». ВЫ ПЕТЬКУ НЕ ВИДЕЛИ? (14). ЖАНДАРМ И ИНОПЛАНЕТЯНЕ (16, 18-20). ЖАНДАРМ ЖЕНИТСЯ (20).

«ПРОГРЕСС». ПАВЕЛ КОРЧАГИН (10, 14). ПО ЗАКОНУ ЧЕСТИ, две серии (11-30, 15-40, 18-10, 20-40).

«ЛУЧ». Киносборник мультфильмов НА МОРЕ (13). СИЦИЛИАНСКАЯ ЗАЩИТА (15, 17, 19, 20-50).

«КОМСОМОЛЕЦ». Я ВАМ ПОКАЖУ! (15). КОРОЛЬ ДЖУНГЛЕЙ, две серии (17, 20).

ДК СТРОИТЕЛЕЙ. «МЕРСЕДЕС» УХОДИТ ОТ ПОГОНИ (19, 20-40).

ДК ПРОИЗВОДСТВЕННОГО ОБЪЕДИНЕНИЯ «АЗОТ». РАННЯЯ РЖАВЧИНА (16, 18, 20).

ДК имени 50-летия ОКТЯБРЯ. ЛАРЕЦ МАРИИ МЕДИЧИ (11, 13, 15, 17, 19, 21).

ДК ШАХТЕРОВ. СИЦИЛИАНСКАЯ ЗАЩИТА (14, 16, 18-30, 20-30).

ДК КОКСОХИМЗАВОДА. СЛУЖА ОТЕЧЕСТВУ (17-15, 21). ДОБРОВОЛЬЦЫ (19).

КЕМЕРОВСКОЕ МЕДИЦИНСКОЕ УЧИЛИЩЕ СНИМЕТ КВАРТИРЫ

для абитуриентов сроком на три недели, для учащихся — сроком на два года.

С предложениями обращаться по телефонам: 6-20-85, 6-21-02. Наш адрес: ул. Островского, 10.

УВД Кемеровского облисполкома скорбит по поводу смерти ветерана органов внутренних дел, бывшего начальника паспортного отдела УВД, члена партии с 1930 года

ТАЛАНОВА
Александра Ивановича

и выражает соболезнование родным и близким покойного.

Производственное объединение по добыче угля «Кемеровоуголь» скорбит по поводу безвременной кончины ветерана труда и Великой Отечественной войны

НОВИКОВА
Василия Павловича

и выражает искреннее соболезнование родным и близким покойного.

КЕМЕРОВСКИЙ ФИЛИАЛ ИНСТИТУТА ПОВЫШЕНИЯ КВАЛИФИКАЦИИ РУКОВОДЯЩИХ РАБОТНИКОВ И СПЕЦИАЛИСТОВ МИНУГЛЕПРОМА СССР

ОБ'ЯВЛЯЕТ КОНКУРС

на замещение вакантных должностей по кафедрам:

техники безопасности, охраны природы и промышленной санитарии — заведующего кафедрой и старшего преподавателя;

новой техники, комплексной механизации производства на открытых работах — доцента или старшего преподавателя;

новой техники, комплексной механизации и организации производства в шахтном строительстве — старшего преподавателя.

Документы для участия в конкурсе направлять на имя директора филиала в течение месяца со дня опубликования объявления по адресу: г. Кемерово, 650002, проспект Шахтеров, 14.

ВНИМАНИЕ: ЛИНИИ СВЯЗИ!

РАБОТНИКИ СТРОИТЕЛЬНЫХ ОРГАНИЗАЦИЙ, ВОДИТЕЛИ ЗЕМЛЕРОЙНЫХ МЕХАНИЗМОВ, ЗЕМЛЕПОЛЬЗОВАТЕЛИ!

СОБЛЮДАЙТЕ правила охраны линий связи, утвержденные постановлением Совета Министров СССР от 22 июля 1969 года за № 567 и 4 «Условия производства работ в охранных зонах линий связи», согласованные с Госстроем СССР.

ПОМНИТЕ! От сохранности линий связи зависит качество обслуживания населения, предприятий и учреждений средствами местной и междугородной телефонной и телеграфной связи, радиовещанием и телевидением.

Прежде чем начать земляные работы, узнайте в местном исполкоме Совета народных депутатов, не проходят ли в месте предстоящих работ подземные линии связи и другие инженерные коммуникации, и вы получите разрешение (ордер) на производство земляных работ.

В пределах охранных зон линий связи ордер на производство земляных работ выдается при наличии согласования с предприятием связи, эксплуатирующим линии связи.

Адреса для согласования: г. Кемерово, ул. Тухачевского, 36а, ГУСМ-4, телефоны: 55-95-20, 55-93-28; Советский проспект, 61, ОПТУС, телефоны: 6-37-19, 6-59-06.

Виновные в нарушении правил охраны линий связи или в обрыве линий связи привлекаются соответственно к административной или уголовной ответственности.

Технический узел № 4 союзных магистральных связей и телевидения (ТУСМ-4).
Областное производственно-техническое управление связи (ОПТУС).

КЕМЕРОВСКОЕ ГОРОДСКОЕ ПРОФЕССИОНАЛЬНО-ТЕХНИЧЕСКОЕ УЧИЛИЩЕ № 61

ОБЪЯВЛЯЕТ ПРИЕМ УЧАЩИХСЯ на 1981/82 учебный год.

из числа юношей, уволенных в запас из Вооруженных Сил СССР, по специальностям: монтажник по монтажу стальных и железобетонных конструкций, электромонтажник по освещению и осветительным сетям, электромонтажник по силовым сетям и электрооборудованию, слесарь-монтажник по монтажу технологического оборудования. Срок обучения 6 месяцев. Начало занятий 1 сентября с. г.

Учащиеся получают стипендию в размере 76 рублей, в период производственной практики получают стипендию и 50 проц. заработка. Прием в училище производится без экзаменов.

Для поступления необходимы документы — свидетельство об образовании, 6 фотокарточек 3×4 см, справка о прививках, справка с места жительства.

Запись производится ежедневно с 9 до 17, в субботу — с 9 до 14 часов.

Наш адрес: 650055, г. Кемерово, ул. Черняховского, 14. Проезд всеми видами транспорта до остановки «Швейная фабрика». Тел. 6-51-63.

УВАЖАЕМЫЕ РОДИТЕЛИ!

Магазин «Спартак» облспортмультторга

ПРИГЛАШАЕТ НА ШКОЛЬНЫЙ БАЗАР, который проводится под девизом «ЗДРАВСТВУЙ, ШКОЛА!».

В магазине представлен большой выбор школьно-письменных товаров для школы: ручки, тетради, дневники, пеналы, альбомы для черчения, подставки для книг, счетные палочки, карандаши, портфели и другие товары. Здесь же можно купить для занятий спортом ботинки баскетбольные, футбольные, туфли гимнастические, туфли уличные, которые могут служить сменной обувью во время школьных занятий.

Адрес магазина: г. Кемерово, Кировский район, ул. 40 лет Октября, 8, остановка автобуса № 51 «Мединститут». Телефон для справок 7-08-56.

Кемеровоторгреклама.

БЮРО ПО ТРУДОУСТРОЙСТВУ И ИНФОРМАЦИИ НАСЕЛЕНИЯ

ПРИГЛАШАЕТ СРОЧНО НА ПОСТОЯННУЮ РАБОТУ В СТРОИТЕЛЬНОМ ТРЕСТЕ: главного бухгалтера, заместителя главного бухгалтера, старшего экономиста и экономиста финансового отдела, старшего бухгалтера-ревизора, машинистку, завхоза, секретаря, плотников-бетонщиков, газоэлектросварщиков, каменщиков, штукатуров-маляров.

Рабочие, не имеющие строительных специальностей, обучаются без отрыва от производства при учебном пункте треста с сохранением среднемесячной заработной платы.

Работникам выплачивается вознаграждение за выслугу лет.

Трест имеет детские ясли, сады, пионерский лагерь, профилакторий, общежитие для одиноких. Квартиры предоставляются в течение 1—3 лет.

ПРИГЛАШАЕТ ДЛЯ РАБОТЫ НА ПРЕДПРИЯТИИ ЛЕСНОЙ ПРОМЫШЛЕННОСТИ: заместителя главного бухгалтера (оклад 140 руб.), бухгалтера-кассира (100 руб.).

На работу доставляются служебным транспортом. Квартиры предоставляются в порядке очередности.

ПРИГЛАШАЕТ ДЛЯ РАБОТЫ В МОНТАЖНОМ ПРЕДПРИЯТИИ: начальника участка подготовки производства, начальника отдела снабжения, старшего товароведа, прорабов, мастеров, геодезиста, крановщиков пневмогусеничных кранов, электриков, автоэлектрика, слесарей-монтажников, грузчиков.

За справками о трудоустройстве и об условиях работы, оплате труда обращаться: г. Кемерово, ул. Трудовая, 4; ул. Севастопольская, 6.

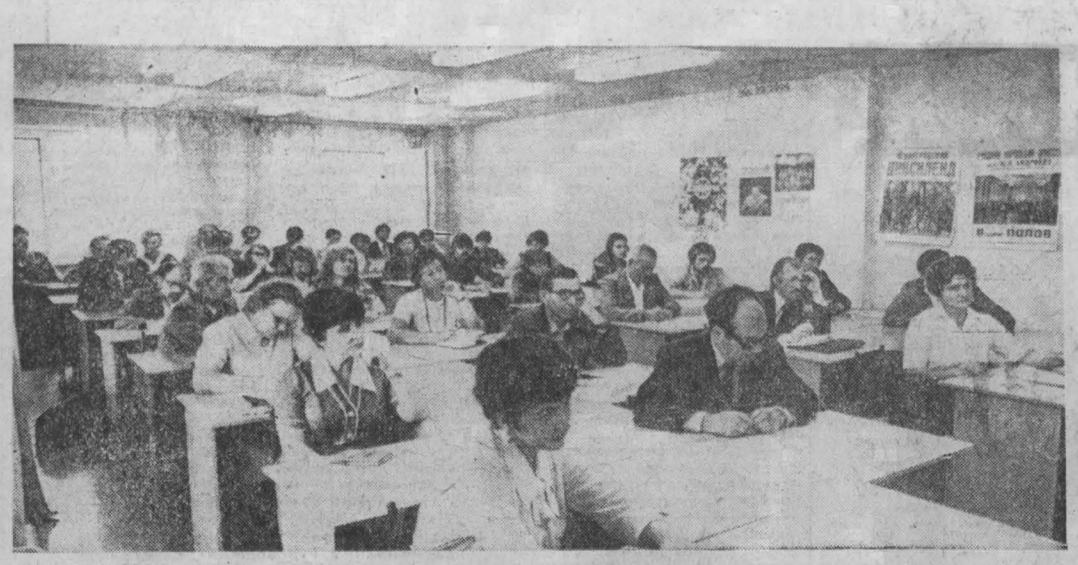

И СТАНЕТ СЦЕНОЙ ВЕСЬ КУЗБАСС

Позавчера в Малом зале редакции газеты «Кузбасс» для журналистов центральных, областных, многотиражных газет, радио и телевидения состоялась пресс-конференция, посвященная фестивалю «Зори Кузбасса». В президиуме — члены областного оргкомитета. Председатель оргкомитета, секретарь Кемеровского обкома КПСС П. М. Дорофеев рассказывает журналистам:

— Нынче в рамках традиционного фестиваля искусств «Зори Кузбасса» состоятся Дни культуры и искусства Ленинграда в Кузбассе. Это давняя наша мечта — познакомить тружеников области с культурой и искусством колыбели революции — легендарного Ленинграда. Вы, конечно, обратили внимание, что в последние годы в нашей области проводятся большие музыкальные и литературные праздники — Дни литературы, Дни советской музыки, кинофестивали, творческие отчеты, Дни культуры. Что дает проведение таких масштабных праздников и фестивалей по различным жанрам искусства?

Они позволяют значительно повысить культурный уровень трудящихся Кузбасса, удовлетворить потребности шахтеров, металлургов, химиков, строителей, тружеников сельского хозяйства в приобщении к большому искусству.

Немаловажным мы считаем и то, что за это время нам удалось привлечь внимание ведущих творческих сил страны — писателей, художников, композиторов, театральной общественности к нашему краю. Сегодня в министерствах культуры, ведомствах, в творческих союзах значительно легче решать различные вопросы, касающиеся культурной жизни области.

Например, рассмотрен план гастролей московских и ленинградских театров до 1985 года. В настоящее время в Кемерове гастролирует Московский драматический театр имени А. С. Пушкина. А на будущий год трудящимся нашего края предстоит встреча с коллективом прославленного академического Малого театра Союза ССР. Затем предполагаются гастроли театров имени Моссовета, Советской Армии, имени Ленинского комсомола. Следующую зональную выставку «Сибирь социалистическая» тоже предстоит принимать нам.

Центральное телевидение, сделав передачу «Песня-81» из Кузбасса, в декабре текущего года начнет готовить в нашей области программу «От всей души».

А сейчас в последней декаде августа предстоит нам провести Дни культуры и искусства Ленинграда, для участия в которых приезжают ведущие мастера сцены, писатели, художники, кинематографисты из города на Неве.

Назову только некоторые коллективы:

лауреат премии Ленинского комсомола, Ленинградский оркестр под руководством заслуженного деятеля искусств РСФСР Анатолия Бадхена;

русский народный оркестр имени В. В. Андреева Ленинградского телевидения и радио под руководством Владимира Попова;

камерный оркестр старинной и современной музыки под руководством заслуженного деятеля искусств РСФСР Эдуарда Серова;

лауреат Международного и Всероссийского конкурсов джазовой музыки — Ленинградский диксиленд;

ансамбль «Молодой балет Ленинграда» — художественный руководитель Шалва Лаури;

ансамбль миниатюр «Озорное ревю» под руководством заслуженного артиста РСФСР Ефима Левинсона.

А всего 20 коллективов. Кроме того, в празднике примут участие народные артисты СССР — солисты театра оперы и балета имени С. Кирова: Галина Ковалева, Ирина Богачева, Борис Штоколов, Сергей Викулов, председатель Ленинградского отделения ВТО Кирилл Лавров; народные артисты РСФСР Эдита Пьеха, Эдуард Хиль, Михаил Павлов.

А также большая группа заслуженных артистов, лауреатов и дипломантов различных конкурсов.

Приедет группа композиторов. Среди них народный артист СССР, лауреат Государственной премии Андрей Петров, заслуженный деятель искусств РСФСР лауреат Государственной премии СССР Вениамин Баснер, заслуженный деятель искусств РСФСР Владислав Успенский и другие.

В период Дней культуры в Кемерове откроется художественная выставка «Боевой карандаш», а в Новокузнецке — выставка работ графиков. В Днях культуры примет участие группа писателей. Всего в Кузбасс приедет свыше 500 участников праздника.

Помимо концертов, в городах и районах состоятся творческие встречи деятелей культуры с шахтерами, химиками, тружениками сельского хозяйства.

— Задача органов массовой информации, — завершает выступление П. М. Дорофеев, — широко рассказать трудящимся о предстоящем празднике, интересно осветить его ход.

Директор Кемеровской филармонии, заслуженный работник культуры РСФСР Ю. Л. Юровский познакомил участников пресс-конференции с отдельными коллективами и исполнителями.

Он сказал, что маршруты составлены так, чтобы в каждом городе области и в каждом районе побывали творческие коллективы, группы исполнителей. В эти дни наш Кузбасс, образно говоря, превратится в огромную концертную сцену.

Интерес для зрителей представят представления, которые состоятся на стадионах Кемерова, Юрги, Белова, Прокопьевска, Новокузнецка.

В ходе Дней культуры трудящиеся познакомятся с новыми программами уже бывавших в нашей области коллективов и отдельных исполнителей, а также с артистами, музыкантами, композиторами, еще не бывавшими в Кузбассе. Композиторы выступят с авторскими концертами.

Закрытие праздника состоится 28 августа в Большом зале филармонии и будет посвящено Всесоюзному дню шахтера, как и весь праздник.

Члены оргкомитета ответили на вопросы журналистов.

(Корр. «Кузбасса»).

НА СНИМКЕ: на пресс-конференции журналистов.

Фото Д. Коробейникова.

г. Кемерово.

СОЛНЦЕ ВО ВСЕМ СУЩЕМ

Как сообщалось, 31 июля в центральной части нашей области наблюдалось полное солнечное затмение. Прокомментировать это редкое небесное явление наш корреспондент попросил доцента кафедры экспериментальной физики Кемеровского государственного университета, кандидата физико-математических наук, астронома К. П. МАЦУКОВА.

— Кузьма Петрович, практически добрая половина кузбассовцев могла воочию убедиться в высокой точности науки предсказывать такое уникальное событие, как полное затмение Солнца. Однако умели это делать и в глубокой древности. Но тогда такие расчеты служили для поддержания авторитета религии. А чем сейчас привлекает ученых дневное светило?

— Крылатое выражение «Все мы живем под одним Солнцем» — непросто удачное выражение поэтов. Это и кредо современной науки, изучающей Солнце, — источник жизни на Земле.

О пятнах, протуберанцах, мощных вспышках, наконец короне Солнца написано столько, что нет нужды повторяться. И потому мне хотелось бы сразу перейти конкретно к затмению, которое наблюдалось в Кузбассе.

Чем оно примечательно в цепи других затмений? По расчетам специалистов Пулковской обсерватории, оно должно быть самым активным за последние 300 лет. Естественно, никто не хотел упускать такую возможность. И потому заранее наша экспедиция была в Красноярке Ленинск-Кузнецкого района, где проходила кульминационная часть затмения. Были здесь и в Ленинске-Кузнецком не только экспедиции научных центров нашей страны, но и зарубежные астрономы. У каждого исследователя было свое конкретное задание. Одни изучали корону, другие вели геофизические наблюдения, третьи — радиофизические. Многих интересовало поведение животных. Скажем, дела нашлись не только астрономам, но и физикам, биологам, метеорологам.

— Какие необычные явления удалось зафиксировать во время затмения?

— Во-первых, надо подчеркнуть, что нам всем необычайно повезло. Природа словно специально постаралась, чтобы наблюдения прошли в самых благоприятных условиях. Ну, а теперь о том, что мы наблюдали. Наши и литовские биологи изучали поведение муравьев. И вот интересная деталь: все они в момент затмения словно оцепенели. Галки и скворцы сначала стаями двинули на север, а как только солнечный свет вновь разогнал темноту, они дружно устремились на юг.

— Извините, здесь мне хочется сказать, что каким-то образом затмение сказывается и на нашем поведении. Я был в поле и хотя знал: все идет точно по законам небесной механики, стало, откровенно говоря, не по себе. Жутковато — что ли... А как вы, Кузьма Петрович, чувствовали себя в тот момент?

— Второй раз мне доводится быть свидетелем полного солнечного затмения. Но как и в первый раз, под Рязанью, так и сейчас мне просто было не до любования красотой солнечной короны. Все внимание было приковано к аппаратуре, показаниям приборов. Так что самого затмения, можно сказать, я почти не видел.

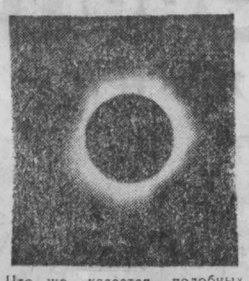

Что же касается подобных ощущений, то тут удивляться не приходится: Солнце действует на все сущее на Земле, в том числе и на нас с вами. Не случайно, скажем, в последнее время медики наиболее сложные операции не проводят в момент мощных солнечных вспышек.

— Ученые все больше склонны считать нашу Землю своеобразным космическим кораблем. И как у обычных космических кораблей, у нашего земного весьма ограниченные запасы энергии. Какие надежды в этом плане можно возлагать на Солнце?

— Действительно, запасы энергии на Земле не бесконечны. В то же время Солнце — неистощимый ее источник. И по достоинству мог каждый из нас это оценить в момент затмения. Сразу резко похолодало, подул пронизывающий ветер, упало давление.

К счастью, затмение длится недолго. Например, нынешнее в Красноярке было 93 секунды. Первые опыты по использованию солнечной энергии успешно проведены на спутниках. Недавно вы, видимо, читали, что удалось на самолете, двигатель которого работал от солнечных батарей, преодолеть Ла-Манш.

— Специалисты утверждают, что в одной и той же географической точке полное солнечное затмение бывает раз в 300—400 лет. Значит, нам с вами уже не быть свидетелями этого уникального небесного явления?

— Почему же? До конца 2000 года на территории только нашей страны его можно будет наблюдать еще три раза. Естественно, это будет уже не Кузбасс, а довольно глухие отдаленные районы нашей страны. Но что значит в наш век скоростей не поспеть точно в срок к такому интересному во всех отношениях событию!

Интервью взял **В. МОИСЕЕВ.**

НА СНИМКАХ: вот она, солнечная корона во всей своей красе; астрономы наблюдают затмение; запечатлеть редкое явление природы съехались гости из разных стран, журналисты.

Фото Ю. Сергеева.

г. Кемерово.

В мире интересного

СКВОРЦЫ-ПЕДАГОГИ

Умело перевоспитали лентяя в птичьей семье скворцы — в этом убедился минчанин Е. Медехов, в саду которого поселилась пара пернатых.

Когда у птиц появилось потомство — пять птенцов, родители с утра до вечера приносили в скворечник корм. Птенцы оперились и начали со временем самостоятельно добывать пропитание. Только один не захотел покидать гнездо — видимо, понравилась ему беззаботная жизнь на попечении трудолюбивых родителей.

Несколько дней скворцы продолжали, как ни в чем не бывало, кормить нахлебника. Взрослым помогала молодежь. Но однажды у скворечника собралась вся семья. Птицы держали в клюве какую-нибудь снедь, но не отдавали ее, дразня лентяя. И тот не выдержал — взлетел и вместе со всеми опустился на грядку.

Теперь скворечник целый день пустует. Только по вечерам в нем становится тесно — вся семья прилетает на отдых перед новым трудовым днем.

(Корр. ТАСС).

Минск.

ФУТБОЛ

ПЕРВАЯ ЛИГА

ПОЛОЖЕНИЕ НА 5 АВГУСТА

	И	В	Н	П	М	О
«Металлист»	24	14	6	4	35-15	34
«Локомотив»	24	11	7	6	31-19	29
«Памир»	24	11	6	7	24-19	28
«Колос»	24	11	6	7	31-22	28
«Шинник»	24	10	8	6	32-26	28
«Искра»	24	10	7	7	20-16	27
СКА Од.	24	8	11	5	28-20	27
«Торпедо»	24	12	2	10	25-25	26
«Жальгирис»	24	9	8	7	20-20	26
«Днестру»	24	10	5	9	24-25	25
«Факел»	24	10	5	9	25-19	25
«Спартак» Кс.	24	8	9	7	19-19	25
«Заря»	24	6	12	6	18-19	24
«Карпаты»	24	9	5	10	25-28	23
«Трактор»	24	7	9	8	24-24	23
СКА К.	24	8	6	10	32-35	22
«Гурия»	24	7	8	9	20-23	22
«Динамо»	24	7	8	9	20-26	22
«Металлург»	24	7	8	9	25-28	22
«Кузбасс»	24	7	6	11	20-28	20
«Спартак» Ор.	24	6	8	10	13-21	20
«Прикарпатье»	24	7	5	12	23-30	19
СКА Хб.	24	7	4	13	18-26	18
«Вустон»	24	5	3	16	13-34	13

ВОДИТЕЛИ, НА СТАРТ!

Водителям специальных машин подразделений пожарной охраны городов и районов во время очередных областных соревнований предстояло в считанные мгновения выполнить различные сложные упражнения. Кроме этого, прежде чем сесть за руль, водитель должен был быстро и безошибочно ответить на десять вопросов по правилам дорожного движения.

Чемпионом области стал водитель С. С. Рожков из второго подразделения пожарной охраны областного центра. В общем зачете успешнее всех справилась с заданием сборная команда водителей пожарных частей Кемерова.

А. КИРИЛЛОВ.

г. Кемерово.

ПОГОДА

Гидрометбюро сообщает:

5 августа ожидается переменная облачность, местами по области кратковременный дождь, гроза, ветер северо-западный 7—12 метров в секунду, температура 22—27 градусов тепла, утром местами туман.

В последующие двое суток существенных изменений в погоде не ожидается.

ПРОИСШЕСТВИЯ

БЕГЕМОТ... В ИСКИТИМКЕ

В минувшее воскресенье в речке Искитимке, что протекает через Кемерово, появился бегемот. Африканское животное с превеликим удовольствием побродило по ней, а потом, забравшись под нависшие густые тальники, скрылось в воде с головой и долго блаженствовало на дне.

Бегемота зовут Рубин. Явился он прямым ходом не из жаркой Африки на Искитимку, а сбежал из передвижного Московского зооцирка, который расположился в те дни на берегу нашей речушки.

А дело было так. Анатолий Зиновьев пробирал ванну Рубина, а его отпустил пастись на травку. Отпускали и раньше — он далеко не уходил. Попасется — и опять в родную ванну. А тут в один миг исчез. Словно сквозь землю провалился.

— Мы догадались, что путь у него один — на Искитимку, — рассказывает заместитель директора зооцирка М. Д. Наумов. — Его давно влекли ароматы речки, он ждал лишь подходящего случая. И маршрут наметил: не прямо в Искитимку — тут обрывистый берег, а вниз, где пологое место. Вот вниз по течению мы и стали искать беглеца. До Томи дошли, Томь с вертолета осмотрели. А Рубин нас перехитрил: подался вверх по речке. Прошел под двумя мостами через Искитимку и, выбрав укромное местечко, залег на дно.

Непросто было «выковырять» двухтонного путешественника с облюбованного им места. За дело взялись Анатолий Зиновьев и Василий Егоров, но до самой ночи так и не смогли ничего сделать с упрямцем. Мокрые и усталые, вернулись они на стоянку. Было решено утром привести к бегемоту слониху Флору, с которой он очень дружен, да вовремя вспомнили, что Флора сама неравнодушна к воде. Однажды еле подняли ее из облюбованной лужи.

В половине второго ночи приехали работники милиции, оказывавшие помощь в поиске и возвращении бегемота в родную клетку. Сообщили, что Рубин гуляет по улице им. Мичурина. И тут бегемот обхитрил: дождался, пока все уйдут, и пошел осматривать город.

Когда приехали на улицу имени Мичурина, бегемота и след простыл. Только в шестом часу утра испуганный голос сообщил в милицию по телефону, что на газоне перед домом пасется какое-то доисторическое чудовище. Рубина перехватили на пути к кондитерскому комбинату. Очевидно, его и туда влекли вкусные запахи. Они были столь соблазнительны, что, пройдя полпути до стоянки зооцирка под охраной Зиновьева и наряда милиции, Рубин резко развернулся и, набрав мощную скорость, помчался обратно...

Лишь в восемь часов утра Рубина заманили пучком зеленой травы в подъехавший фургон и сразу отвезли на новое место — в Кировский район, куда следом переехал весь зооцирк. Подальше от заманчивой Искитимки.

Вечером мы побывали на новом месте зооцирка. Рубин, проведший ровно сутки в бегах, отдыхал в ванне, не обращая внимания на любопытных посетителей.

А. ПАРШИНЦЕВ.

г. Кемерово.

Закон: право и долг

ЮРИДИЧЕСКАЯ СЛУЖБА НА ПРЕДПРИЯТИИ

Без грамотного юрисконсульта нормальная деятельность сложного хозяйственного механизма просто невозможна. Договорная, претензионно-исковая работа, контроль за соблюдением трудового законодательства, правовая учеба и пропаганда, борьба с хищениями — вот далеко не полный перечень обязанностей юриста на предприятии.

В народном хозяйстве Кузбасса практически нет ни одного трудового коллектива, который обходится без правовой помощи.

Успешное претворение в жизнь решений XXVI съезда КПСС требует дальнейшего укрепления государственной плановой и договорной дисциплины. Большая роль в этом отводится юристу. Нередко при заключении и исполнении договоров возникают взаимные претензии и хозяйственные споры. В прошлом году, например, госарбитраж Кемеровской области рассмотрел более десяти тысяч дел. Большинство из них связано с определением оптимальных условий выполнения народнохозяйственного плана, защитой нарушенных прав и применением мер имущественного воздействия на контрагентов, не выполняющих плановые задания и договорные обязательства.

Однако есть еще немало конфликтов, которые являются следствием серьезных недостатков в правовой работе. Стремясь прикрыть упущения в производственно-финансовой деятельности, иные руководители доводят до арбитража ненужные, по существу необоснованные иски. Значит, юристы не проявляют должной принципиальности, настойчивости, чтобы установить истину на месте, убедить руководителя воздержаться от подобных действий.

Плохо ведется правовая работа в управлении Кемеровской железной дороги. Как свидетельствуют многочисленные заявления, в последнее время участились случаи потери контейнеров и вагонов с грузом. Их либо вообще не ищут, либо начинают искать уже после поступившей претензии получателя к работникам железной дороги. По этой причине, например, бесследно исчез груз из Риги, направленный в адрес кемеровской базы «Роскультторг». Как показала проверка, станция Кемерово - Сортировочная не занималась розыском груза на протяжении года.

Халатность работников дороги оборачивается для государства большими убытками. Кемеровская контора «Сельхозкомплект» отправила в адрес Промышленновской райсельхозтехники вагон с пятью комплектами доильных установок. Небольшое расстояние груз преодолел за... восемь месяцев. Как потом выяснилось, вагон «путешествовал» по различным дорогам страны. А причина — неправильное заполнение сопроводительных документов работниками станции Кемерово - Сортировочная. В результате доильные установки по вине дороги длительное время не эксплуатировались, вагон не использовался для перевозки грузов и подвергался износу.

Изучив в прошлом году правовую работу в управлении местной промышленности, объединениях местной и пищевой промышленности, на Кемеровском комбинате шелковых тканей, в управлении Кемеровской железной дороги, в трестах «Птицепром» и «Скотопром», на Новокузнецком алюминиевом заводе и других предприятиях и организациях, облисполком принял решение «О неудовлетворительном использовании некоторыми предприятиями и объединениями мер имущественной ответственности в целях обеспечения договорных обязательств». Руководствуясь этим документом, управления и объединения добиваются применения имущественной ответственности за нарушение обязательств хозяйственного договора.

Есть, конечно, и примеры серьезного отношения к правовой деятельности на предприятии. В производственном объединении «Запсибгеология» издан приказ генерального директора об улучшении работы юридической службы в организациях. В объединении создана договорно-претензионная группа во главе с юрисконсультом. Результаты не замедлили сказаться. Гораздо меньше стало поступать в госарбитраж необоснованных исков, исключено «амнистирование» недобросовестных контрагентов. По итогам всесоюзного смотра-конкурса на лучшую постановку правового воспитания в геологических организациях Министерство юстиции СССР и ЦК профсоюза наградили коллектив «Запсибгеологии» Почетной грамотой, а Министерство геологии СССР — денежной премией.

Сегодня грамотная, добросовестная деятельность юридической службы на предприятии является важной, неотъемлемой стороной хозяйственной деятельности. Обеспечение социалистической законности и государственной дисциплины является стержнем всей правовой работы в трудовых коллективах, а главное — средством улучшения экономических показателей.

Ю. ДОМОРАЦКИЙ,
заместитель главного арбитра при облисполкоме

Н. ШАПОШНИКОВ
заместитель начальника отдела юстиции облисполкома.

г. Кемерово.

Редактор Н. А. БУРЫМ.

Адрес редакции: 650630, ГСП, г. Кемерово-30, проспект Октябрьский, 28. Телефоны: приемной редактора 52-32-74, заместителей редактора 52-36-45, 52-52-66, ответственного секретаря 52-33-59. Отделов: партийной жизни 52-55-47, 52-66-22, пропаганды 52-53-23, 52-64-88, Советов народных депутатов 52-62-33, 52-63-22, 52-59-65, культуры 52-54-23, 52-65-47, тяжелой индустрии 52-35-66, 52-51-23, 52-42-01, химической и легкой промышленности 52-39-34, 52-50-45, сельского хозяйства 52-37-33, 52-49-78, 52-44-23, строительного 52-38-23, 52-45-29, писем и рабселькоров 52-05-22, 52-06-01, 52-08-29, 52-07-45, 52-03-22, информации и спорта 52-47-45, 52-48-65, иллюстрации 52-14-12, 52-25-23, еженедельника «Панорама» 52-18-78, прием информации 52-34-56, общественной приемной 52-02-10, директора издательства 52-79-10, объявлений 52-69-33, бухгалтерии 52-70-10. Собственные корреспонденты: в Белове 2-29-27, Мариинске 31-20, Междуреченске 2-00-76, Новокузнецке 7-02-04, Прокопьевске 2-17-34, Юрге 2-17-83.

ОП 04617. Типография издательства «Кузбасс». Индекс 51901. Заказ № 178.