Пролетарии всех стран, соединяйтесь!

КУЗБАСС

ОРГАН КЕМЕРОВСКОГО ОБКОМА КПСС И ОБЛАСТНОГО СОВЕТА НАРОДНЫХ ДЕПУТАТОВ

Газета основана в января 1922 года

№ 174 (17405).

ПЯТНИЦА, 31 ИЮЛЯ 1981 года.

Цена 2 коп.

В НОМЕРЕ

- Победители социалистического соревнования. 1 стр.
- Ответственность проектировщика.
- Письма читателей в редакцию. 2 стр.
- Разоружение и позиция Франции. 3 стр.
- Выставка А. Н. Кирчанова в Москве. 4 стр.

ДЕВИЗ ДНЯ: ФЕРМАМ — ДОСТАТОК КОРМОВ!

НА 29 ИЮЛЯ ЗАГОТОВЛЕНО:
сена — 45,6 процента,
сенажа — 26,2 процента,
муки — 60,9 процента к заданию.

ЛИДИРУЮТ ТОПКИНСКИЙ, НОВОКУЗНЕЦКИЙ, КРАПИВИНСКИЙ РАЙОНЫ. Хуже всех работают Яйский, Тяжинский, Промышленновский районы.

И ТЕМПЫ заготовки кормов, и качество сена зависят от слаженности в работе машинного комплекса. Отлично работают на сенокосе в колхозе «Маяк Ильича» механизаторы звеньев Ф. М. Кучинского и А. А. Шкарупо.

НА СНИМКАХ: идут подборщики-копнители; в обед на поле приехал председатель колхоза С. М. Костюков, чтобы поблагодарить за труд С. А. Загжевского, В. Н. Будко, С. Е. Кучинского.

Фото Ю. Сергеева.
Чебулинский район.

КТО СЕГОДНЯ ВПЕРЕДИ

По представлению районных партийных, профсоюзных и хозяйственных организаций на областную доску Почета заносятся передовики заготовки кормов:

коллектив совхоза «Симбирский» (директор А. П. Игнатьев, секретарь З. Д. Носова, председатель рабочего комитета В. И. Григорьев, секретарь комитета ВЛКСМ С. П. Карпенко), выполнивший задание месячника по заготовке кормов;

механизированное звено совхоза «Арсеновский» (звеньевой А. Н. Лоскутников), застоговавшее за пятидневку 156 тонн сена;

механизированное звено совхоза «Бачатский» (звеньевой И. А. Этков), заготовившее 570 тонн сена при плане 500 тонн;

звено по производству витаминной травяной муки из совхоза «Родина» (звеньевой В. В. Осорин), заготовившее 855 тонн витаминной муки при сезонном задании 700 тонн;

звено по производству витаминной травяной муки из колхоза «Мир» Промышленновского района (звеньевой В. А. Лебедев), заготовившее 520 тонн муки при плане 500 тонн;

звено по производству витаминной травяной муки из совхоза «Улановский» (звеньевой А. М. Волобуев), заготовившее 625 тонн корма;

механизированное звено совхоза «Ступишинский» (звеньевой В. Д. Самолутченко), выполнившее пятидневное задание на заготовке сенажа на 155 процентов.

Задание выполнено

Победителем районного социалистического соревнования на заготовке кормов во второй декаде июля в Беловском районе признан совхоз «Салаирский». Декадное задание по заготовке сена здесь выполнено на 100 процентов, витаминно-травяной муки — на 110 процентов. Коллектив-победитель награжден переходящим Красным знаменем райкома КПСС, райисполкома, райкома профсоюза работников сельского хозяйства, райкома ВЛКСМ.

Оказывают посильную помощь хозяйству пенсионеры, домохозяйки, работники учреждений.

1 200 тонн сена необходимо было застоговать салаирским кормозаготовителям во время ударного месячника. Задание выполнено досрочно. Но кормовые запасы хозяйства продолжают пополняться.

В. ЛОКОНОВ,
корр. «Кузбасса».
Беловский район.

Обстановка обязывает

При задании построить в 1981 году 105 кормоцехов совхозы, колхозы, шефствующие организации и объединения «Сельхозтехника» ведут работу на 71 объекте.

По районам ход строительства и монтажа оборудования кормоцехов характеризуется следующими показателями (в первой колонке — задание по строительству, во второй — находится в стадии строительства и монтажа оборудования):

Беловский	7	8
Топкинский	6	7
Ижморский	4	4
Крапивинский	5	5
Новокузнецкий	4	4
Чебулинский	4	4
Юргинский	5	4
Мариинский	6	4
Яшкинский	5	4
Тяжинский	3	2
Тисульский	5	3
Прокопьевский	7	5
Промышленновский	12	8
Яйский	6	4
Кемеровский	8	5
Ленинск-Кузнецкий	7	2

Глубоко сознавая трудности, связанные с недостатком кормов на предстоящую зимовку скота, в совхозе «Восход» завершают строительство и монтаж оборудования второго кормоцеха. Форсируют строительство кормоцеха в колхозе «Россия» Тисульского района, в совхозах «Куздеевский», «Шахтер». За год решили построить два цеха в совхозах «Чумайский», «Пермяковский» и ряде других.

Однако далеко не все осознали острейшую необходимость приготовления кормов. По-прежнему с недопустимой раскачкой идет дело в Прокопьевском, Кемеровском, Промышленновском и особенно в Ленинск-Кузнецком районах.

Третий год волокитит строительство кормоцеха директор совхоза «Осинниковский» А. М. Архипов совместно с управляющим Новокузнецкой райсельхозтехникой П. С. Вейдашем. Заморозил стройку кормоцеха директор совхоза «Ижморский» И. У. Токмякин, тормозится монтаж оборудования из-за нерасторопности Ижморской райсельхозтехники в колхозах «Красный путиловец» и «Азат Себер». Аналогичное положение в совхозах «Горняк», «Ягуновский» и «Щегловский». На самотек пустили монтаж оборудования кормоцехов управления сельского хозяйства Мариинского и Прокопьевского райисполкомов, где и в прошлом году практически не занимались приготовлением кормов, механизацией их раздачи, повышением культуры труда животноводов.

Обстановка обязывает иметь на каждой ферме кормоцех или кормоприготовительный пункт. До начала зимовки скота остается слишком мало времени, если учесть, что пусконаладочные работы продолжаются около месяца.

Когда согласья нет...

С сенокосом в совхозе «Приметкинский» не спешили. Не спешили даже в те благоприятные погожие дни ударного месячника, когда многие хозяйства района вели заготовку кормов действительно по-ударному. Авось-де ожидаемые дожди подтянут еще травы. И дожди пошли. Обильные и частые, они совсем затормозили работу механизаторов. На 22 июля задание по накоплению сена в хозяйстве было выполнено всего лишь на 15 процентов, то есть в стогах находилось его 254 тонны из 1 700. В районной сводке совхоз «Приметкинский» прочно удерживал второе место... сзади.

Первым, кого мы попросили рассказать о реальном положении дел, приехав в хозяйство, оказался председатель рабочкома Владимир Федорович Долганов.

— Обстановка неутешительная, — невесело начал свое повествование профсоюзный вожак. — Техника часто простаивает, а заведующий МТМ Лемешонок и главный инженер совхоза не могут найти общего языка, чтобы устранять аварийные ситуации оперативно.

— Да только ли это? — сокрушенно махнул рукой Владимир Федорович. — Создали комплексные отряды по заготовке сена и сенажа, но они практически оказались неуправляемыми. Сгоним всю технику в одно отделение — суета, неразбериха получается. Не лучше ли было бы оставить ее на местах и вести сенокос небольшими звеньями, где бы управляющие могли по обстановке сами ими маневрировать...

Признаться, меня несказанно удивили такие рассуждения. Как же так? Во всех хозяйствах действуют такие укрупненные механизированные звенья и, как правило, оправдывают себя, здесь же ратуют за возврат к прошлому.

— Каждому двору довели задание на сельском сходе заготовить и сдать в совхоз не менее тонны сена, — продолжал, между тем, рассказ Владимир Федорович. — Да вот только брать его где?

Ответ на поставленный вопрос пришел сам по себе, когда мы уже ехали по направлению к Мелехину, где должен работать мехотряд. По обочинам проселочной дороги, по окрестным колкам стояли еще нетронутые травы.

Шофер подвернул машину к стоящим в ряд двум копнообразователям. В отдалении замер третий из-за очередной неисправности. Машины бездействовали. Прошедший накануне ливень в который раз приостановил работы. А на горизонте собиралась еще одна грозовая туча. Лишь на краю поля, несмотря ни на что, складывали стог сена горожане.

— Сколько все-таки успел здесь заготовить кормов ваш комплекс? — обращаюсь к управляющему отделением Ивану Михайловичу Миненко.

— Какой это комплекс? — вступил в разговор один из механизаторов. — Пародия... Комплекс — это когда каждый конкретно отвечает за что-то. А мы нынче таскаем волокушу, завтра грабли, но больше стоим... Дождь хлынул, как всегда, неожиданно.

— Вот и потрудились, — резюмировали механизаторы. — Простояли вчера, сегодня. Сколько же мы заработали?

Действительно, сколько? Этот вопрос я переадресовал впоследствии экономисту совхоза Анфисе Артамоновне Пермякиной. В ответ она привела столько выкладок по нормам выработки и расценкам оплаты за труд на сенокосе, что у меня в глазах зарябило от мысленно представленного цифрового лабиринта. Отчетливо можно было уяснить только, что механизатору, управляющему стогометом, определена одна оплата, а на толкающей волокуше или копнообразователе иная. Отсюда и недовольство.

— Возможно, мы в чем-то недорабатываем, — соглашается экономист. — Но и механизаторам следует пораньше выезжать в поле да попоздней покидать его, тогда и нормы будут вполне выполнимы...

«Но где же начальник сенозаготовительного отряда, обязанный координировать его работу?» — задавались мы вопросом в тот момент, когда находились у агрегатов. Ломать голову долго не пришлось. Главный агроном Носов, наделенный этими полномочиями, удалившись от глаз людских, решал с приехавшими знакомыми свои неотложные проблемы и, конечно же, не без возлияния спиртного. Нашлось объяснение тому утверждению, что зачастую отряд остается неуправляемым. Неудивительно, что и от некоторых механизаторов исходил тот же запах.

Да, видимо, благими намерениями руководствовались ответственные лица в совхозе, создавая такие комплексные звенья, чтобы сконцентрировать силы в один кулак в наступлении за корма. Но мощного удара, к сожалению, не получилось. Приметкинцы бьют пока на этом фронте, образно выражаясь, растопыренными пальцами.

И. ЕФРЕМОВ,
Мариинский район.

СЛЕТ ЮНЫХ МАСТЕРОВ

Новокузнецк радушно встречает гостей — участников первого Всероссийского слета трудовых объединений учащихся городских школ, посвященного XXVI съезду партии. Город готовился к этой встрече. И теперь остается впечатление, что каждый его житель как-то причастен к этому знаменательному событию. Яркие, запоминающиеся стенды, плакаты, эмблемы слета — все напоминает о нем.

Вчера в 10 часов утра у памятника В. И. Ленину началась красивая в каждой детали церемония возложения цветов. Взволнованы гости. Собранны и подтянуты участники слета — ребята из 360 школ больших и малых городов Российской Федерации. Среди них 120 комсомольцев, 316 — чемпионы по профессиям, 112 имеют различные награды за труд, техническое творчество, рационализаторство и изобретательство.

Но вот заняты места в зале Дворца культуры алюминиевого завода. Начинается торжественное открытие слета. Л. К. Балясная, заместитель министра просвещения РСФСР, говорит о том, что этот слет проходит в знаменательный год — всего несколько месяцев назад закончил работу XXVI съезд партии, наметивший грандиозную программу экономического и социального развития страны. И выполнять ее предстоит не только отцам и матерям сегодняшних старшеклассников, но и им самим. Успехи, радость труда возможны только тогда, когда школьники психологически и практически подготовлены к труду, что дается, в первую очередь, постоянным общением с производством, его рабочими. Вот почему шесть миллионов учащихся 6—10-х классов нашей республики участвуют в пятой трудовой четверти, помогают старшим в разных сферах производства. Дети умеют трудиться. Не случайно за годы десятой пятилетки 539 школьников страны были удостоены правительственных наград.

Л. К. Балясная подробно объясняет, почему именно Кузбасс стал местом проведения первого Всероссийского слета: у нас усилиями областных партийных и советских организаций при активном участии предприятий и строек создана прекрасная материальная база трудового обучения школьников. И опыт этой работы одобрен Советом Министров РСФСР.

Секретарь обкома партии П. М. Дорофеев рассказал гостям о нашем рабочем крае, его замечательных людях и пожелал успехов.

Приветствовали слет В. Ф. Семенихин, заведующий отделом учащейся молодежи ЦК ВЛКСМ, Е. И. Дроздецкий, бригадир шахты «Нагорная», Герой Социалистического Труда, и другие.

С интересом слушали ребята выступления своих сверстников из разных областей республики. Зал аплодировал Свете Клеменьевой, ученице школы № 2 г. Юрги, когда она сказала, что ее мама, лучший маляр треста «Юргапромстрой», а затем и учебно-производственный комбинат помогли ей полюбить профессию строителя.

Каждый час работы слета наполнен событиями. Но самое ответственное начнется сегодня — конкурсы по профессиям автомобилистов, электриков, столяров, слесарей, строителей, швей. Здесь стала крылатой фраза: «На конкурсах не будет побежденных, хотя будут названы имена шести чемпионов».

Первый Всероссийский слет трудовых объединений учащихся городских школ продолжает свою работу.

И. ЗОЛИНА,
спец. корр. «Кузбасса».
г. Новокузнецк.

НА ПРЕДПРАЗДНИЧНОЙ ВАХТЕ — СТРОИТЕЛИ

Сверхплановая продукция кирпичников

Обязательство Осинниковского кирпичного завода к профессиональному празднику — 1 миллион 100 тысяч кирпичей сверх плана. Этого количества хватит, чтобы построить стоквартирный дом.

Коллектив завода уверенно идет к намеченной цели. По итогам полугодия на счету у него уже миллион сверхплановых кирпичей. До конца июля обязательства в честь Дня строителя будут выполнены.

А. БЕССОНОВ.
г. Осинники.

ПО РОДНОЙ СТРАНЕ

● **ЖДАНОВ** (Донецкая область). Монтаж технологического оборудования стана «3000» начат на металлургическом заводе имени Ильича.

● **НАБЕРЕЖНЫЕ ЧЕЛНЫ** (Татарская АССР). Поставлен под промышленную нагрузку шестой агрегат Нижнекамской ГЭС.

● **АСТРАХАНЬ.** 150-летию со дня рождения выдающегося русского просветителя и педагога И. Н. Ульянова посвящена конференция, открывшаяся в Астрахани.

● **БЕЛГОРОД.** Дни литературы, посвященные 38-й годовщине освобождения Белгорода от фашистских захватчиков, открылись на героической земле Курской дуги.

● **РИГА.** Стереокинотеатр — первый в Прибалтике — открылся в Риге. (ТАСС).

Указ Президиума Верховного Совета РСФСР

О присвоении почетного звания «Заслуженный работник культуры РСФСР» пропагандистам системы марксистско-ленинского образования

За заслуги в пропаганде марксистско-ленинской теории и политики КПСС присвоить почетное звание «Заслуженный работник культуры РСФСР»

Медведеву Анатолию Иосифовичу — пропагандисту системы марксистско-ленинского образования производственного объединения «Азот», Кемеровская область.

Председатель Президиума Верховного Совета РСФСР М. ЯСНОВ.
Секретарь Президиума Верховного Совета РСФСР Х. НЕШКОВ.

Москва, 29 июля 1981 года.

Указ Президиума Верховного Совета РСФСР

О присвоении почетного звания «Заслуженный учитель школы РСФСР» работникам средних специальных учебных заведений

За заслуги в подготовке квалифицированных специалистов для народного хозяйства присвоить почетное звание «Заслуженный учитель школы РСФСР»

Юрченко Алексею Николаевичу — преподавателю Кемеровского техникума пищевой промышленности.

Председатель Президиума Верховного Совета РСФСР М. ЯСНОВ.
Секретарь Президиума Верховного Совета РСФСР Х. НЕШКОВ.

Москва, 29 июля 1981 года.

Итоги подведены

Бюро обкома КПСС, исполком областного Совета народных депутатов, президиум областного совета профессиональных союзов и бюро обкома ВЛКСМ рассмотрели итоги областного социалистического соревнования коллективов строительных, монтажных и специализированных управлений, проектных организаций, предприятий автомобильного транспорта и строительной индустрии, занятых на строительстве объектов жилищно-гражданского назначения и производственной базы в Прокопьевске и Киселевске, за второй квартал 1981 года.

Переходящие Красные знамена обкома КПСС, облисполкома, облсовпрофа и обкома ВЛКСМ присуждены: по городу Прокопьевску — коллективу Прокопьевского строительного управления № 1 треста «Кузбассгражданстрой» № 2 (начальник Г. Е. Огарков, секретарь партийной организации Ю. Ф. Сарникова, председатель построечного комитета А. Н. Лукинов, секретарь комсомольской организации Л. П. Дурницина) и по городу Киселевску — коллективу Краснобродского строительного управления треста «Кузбассгражданстрой» № 5 (начальник управления В. М. Пырескин, секретарь партийной организации А. А. Рогов, председатель построечного комитета М. Ф. Беккер, секретарь комсомольской организации С. Н. Чугуева).

Готовить забои в срок!

Переходящие кубки — лучшим

Президиум облсовпрофа подвел итоги областного социалистического соревнования за второй квартал года среди горняцких бригад, занятых на подготовке очистного фронта

Проходческая бригада Виктора Романовича Утинова с шахты «Дальние горы» производственного объединения «Прокопьевскуголь» вот уже на протяжении многих лет признанный лидер областного соревнования угольщиков.

Отлично поработала бригада и во втором квартале нынешнего года. План по проходке горных выработок выполнен на 150 процентов, по производительности труда — на 130.

Среди монтажных бригад переходящий кубок завоевала бригада Николая Федосеевича Денщика из управления по монтажу, демонтажу и ремонту горношахтного оборудования производственного объединения «Ленинскуголь».

План по объему работ и производительности труда бригада выполнила на 110 процентов.

Качество монтажных работ хорошее.

Ударно потрудилась во втором квартале локомотивная бригада Сергея Сергеевича Себельдина из Бачатского ПТУ производственного объединения «Кемеровоуголь».

План по объему перевозок она выполнила на 104,1 процента, по производительности труда — на 104,3 процента.

В бригаде отличная трудовая дисциплина, работает она безаварийно.

Поздравляем новых обладателей кубков!

ЭКОНОМИКА ДОЛЖНА БЫТЬ ЭКОНОМНОЙ
Л. И. БРЕЖНЕВ

ВСЕГДА ЛИ ПРАВЫ ПРОЕКТИРОВЩИКИ?

В одиннадцатой пятилетке не ожидается увеличения людских ресурсов, а потому главная задача на этот период — интенсивный путь развития на базе научно-технического прогресса.

В немалой степени это относится и к коллективу нашего треста, ведущему строительство и реконструкцию производства минеральных удобрений. По логике при нашем дефиците кадров мы должны максимально использовать новейшие материалы, технологию и конструкции для интенсификации строительного процесса при минимальных затратах ручного труда. Но на практике далеко не всегда так получается.

И зачастую это происходит из-за низкого качества проектно-сметной документации. Если с Кемеровским филиалом ГИАП, который является генпроектировщиком на наших объектах, мы имеем хороший деловой контакт, заключен договор о социалистическом соревновании по принципу рабочей эстафеты, то с другими проектировщиками пока такого контакта нет. В результате к нам нередко поступает проектно-сметная документация, в которую заложены морально устаревшие материалы и конструкции.

Так было при реконструкции цеха серной кислоты (проект «Уралгипрохима»), на строительстве агрегата аммиака на природном газе (проект Московского ГИАП), комплекса аммиачной селитры и слабой азотной кислоты (Гродненский филиал ГИАП) и капролактама (Кемеровский филиал ГИАП). Так происходит и сейчас на особо важной пусковой стройке года — комплексе карбамида (Дзержинский филиал ГИАП). Это же наблюдается и во вновь поступающих чертежах на второй агрегат аммиака на природном газе (проект того же Московского ГИАП).

О чем речь? Часто закладывают стены и перегородки из кирпича, монолитные железобетонные резервуары, фундаменты, перекрытия и другие конструкции из неиндустриальных, несборных материалов, хотя уже давно предприятия стройиндустрии, Главкузбасстроя освоили производство гипсобетонных и других сборных перегородок, керамзитобетонных крупноразмерных стеновых блоков, сборных элементов резервуаров, шахт лестничных клеток, элементов здания с шагом колонн 12 метров и т. д.

Не попадают в наши проекты и перегородки из стеклопрофилита, применение которых позволило бы исключить отделочные работы. Отрицательно влияет на производительность труда отсутствие в проектах такого эффективного материала, как профилированный стальной лист. А ведь применение его на промышленной стройке — путь к экономии металла за счет уменьшения количества металлических элементов каркаса обшивки.

Получается парадокс. Строители на свой страх и риск берут на себя функции проектировщиков с единственной целью — внедрить прогрессивные строительные материалы и конструкции и тем самым добиться экономии времени и средств. Так было при сооружении каркаса электрокабельных галерей агрегата аммиака на природном газе. Внедрение здесь профилированного стального листа позволило сократить трудозатраты на 1200 человеко-дней.

Возьмем другой пример. Мы предложили заменить монолитные фундаменты корпусов комплекса карбамида на свайные. Тут мы убивали двух зайцев: успешно боролись бы с грунтовыми водами и сэкономили бы значительное количество материалов. После неоднократных просьб инженерной службы треста проектировщики Дзержинского филиала ГИАП наконец согласились с нашими доводами. Но перепроектировали на свайные фундаменты тем не менее только часть корпусов. И вот два резервуара в корпусе А-9060 (химводоподготовка), связанных, кстати, между собой технологическими линиями, оказались в проекте на разных фундаментах. Один будет стоять на сваях, а второй — на обычном основании.

В проектах на корпуса 773 и 774 комплекса аммиачной селитры (Гродненский филиал ГИАП) были заложены железобетонные ригели общим объемом 1 200 кубометров, подпорные стенки высотой до 15 метров — 2 118 кубометров, поддон на складе готовой продукции об'емом 513 кубометров, а наружные стены и перегородки шахты лестничных клеток и лифтов из традиционного кирпича. Мы предложили проектировщикам замену поддона и кирпичных стен склада готовой продукции, ригелей на сборные (сокращение трудозатрат на 1 726 человеко-дней). Потребовалось много времени на согласование.

Аналогичные конфликты зафиксированы и на сооружении комплекса слабой азотной кислоты. Растет бумажная переписка, единственной целью которой являются согласование, утряска проектов, приближение их к реальным условиям. Тратим нервы, время, но большинство наших разработок проектировщики так и не принимают. По-прежнему их проекты несут на себе дедовские представления о современном строительстве. Так, Дзержинский филиал умудрился согласовывать чертежи на строительство резервуара КУ-503 карбамида в свайном варианте в течение нескольких месяцев и согласовал наконец, но... без увеличения сметной стоимости. Аналогичная ситуация сложилась с нашим предложением замены глухой кирпичной стены объемом 430 кубометров в одном из корпусов карбамида на стену из керамзитовых блоков. Два года проектировщикам понадобилось для признания своей ошибки, но и, признав ее, они все-таки не увеличили сметную стоимость работы.

Применение жесткой арматуры в перекрытиях грануборшни комплекса, чертежи на которую были разработаны Главкузбасстроем, позволило бы сократить трудозатраты на 1 350 человеко-дней. Но куда там! Дзержинский филиал ГИАП ответил категорическим отказом.

Есть у нас и свои, местные проектные баталии. Например, Главкузбасстрой согласовал с НИИ «Сибпромстройпроект» технические условия на перегородки в корпус 506 производственного об'единения «Азот». Начинание проектировщиков на первый взгляд заслуживает похвалы, но оказывается, что такие перегородки не числятся в каталоге главка и заводами Кемерова не изготовляются. И рады бы строители применить их. А где брать? Неизвестно.

Естествен встречный вопрос: а что же делается в тресте для прекращения потока проектной документации, включающей в себя устаревшие конструкции и материалы?

Во-первых, входной контроль качества проектной документации. Прекращена приемка техдокументации от заказчика на вновь строящиеся объекты, где запроектированы конструкции из кирпича (стены и перегородки, шахты лестничных клеток и шахты лифтов), монолитные железобетонные конструкции при возможности их выполнения сборными.

Во-вторых, инженерная служба настойчиво ищет замену неиндустриальным конструкциям и материалам по ранее принятым проектам. Например, только за последний год кирпичная кладка в объеме почти полутора тысяч кубометров была заменена на керамзитобетонные блоки.

Экономия топливно-энергетических ресурсов, материалов, металла, курс на которую взят в одиннадцатой пятилетке, была бы невозможна без творческого вклада наших рационализаторов. Только за предыдущую пятилетку за счет внедрения новшеств получен экономический эффект в полтора миллиона рублей. Новаторы перевыполнили и свои личные творческие планы: сбережено 585 тысяч киловатт-часов электроэнергии, 8059 гигакалорий тепла, 500 тонн металла, 1670 тонн цемента, 2145 кубометров лесоматериалов.

В. ХАКИМОВ,
начальник технического отдела треста «Кемеровохимстрой».
г. Кемерово.

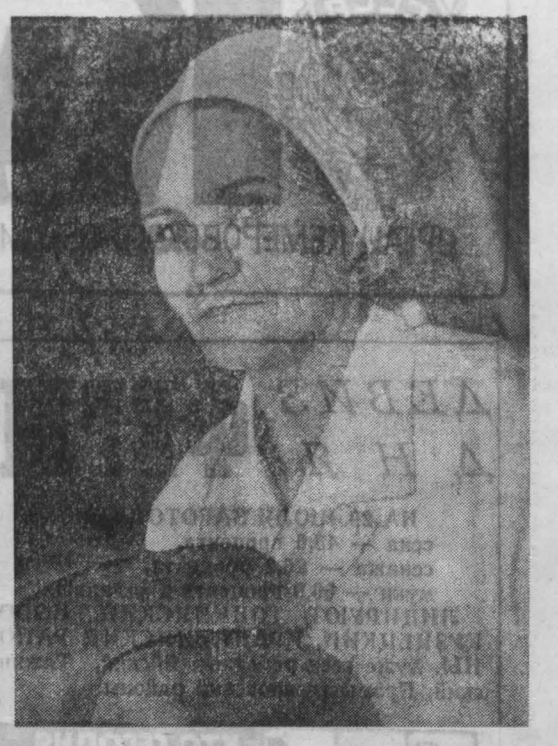

Человек и его дело

ХЛЕБ БРИГАДЫ

Разные у этих людей профессии: один газоэлектросварщик, другая — хлебопек, но оба они трудятся во имя хлеба насущного в прямом смысле этого слова. Оба работают на Беловском хлебокомбинате.

Ольга Ивановна Багаева — кавалер орденов Трудового Красного Знамени, «Знак Почета». В канун первомайских праздников ей вручили еще одну высокую награду — орден Ленина. Ее имя на Беловском хлебокомбинате произносят с благодарностью и уважением. Пекари ее бригады гордятся, что у них такой вожак.

— Нам повезло, — говорят молодые работницы. — Ольга Ивановна как мать: и время похвалит, а где надо — пожурит и уж, конечно, всему от души научит. В ней мудрость педагога — ко всякому ключик подберет.

Бригада, которую возглавляет Ольга Ивановна, — комсомольско - молодежная.

— Успех начинается с нашего бригадира, — утверждают здесь.

Ольга Ивановна смущается и тихо говорит, что и ее сила — в бригаде.

Николай Иванович Романенко более двадцати лет работает с оборудованием и техникой, овладел несколькими смежными специальностями. Теперь вот считает своим кровным делом подготовить себе хорошую смену. Не жалеет ни времени, ни сил на это.

В. ЧЕНЦОВ.

НА СНИМКАХ: Н. И. Романенко и О. И. Багаева.

Фото автора.

г. Белово.

К ВЫСОКОМУ РУБЕЖУ

Животноводы совхоза «Глубокинский» досрочно выполнили полугодовое задание по продаже молока государству.

Лидером социалистического соревнования среди животноводов совхоза стала Любовь Кондратьевна Токмакова. Много лет она трудится дояркой. Накоплен солидный опыт, который помогает добиваться стабильных удоев. Но главное, что выделяет Любовь Кондратьевну, — это исключительное трудолюбие, добросовестное отношение к раз и навсегда выбранному делу.

Хорошо провела Л. К. Токмакова период зимнестойлового содержания, получив за это время от коровы по 3173 килограмма молока. За шесть месяцев передовая доярка надоила в среднем по 2482 килограмма молока от коровы. Это пока лучший показатель в районе.

Б. БУРЛАК.

Топкинский район.

НОВОСТИ СОБЫТИЯ ФАКТЫ

Встретили цветами

Букетами цветов встретили перед началом смены прядильщицы Ленинск - Кузнецкого камвольно - суконного комбината свою подругу Валентину Зыряновy, которая первой на предприятии выполнила задание года.

Валентина Дмитриевна — мастерица, каких не сыскать. Она инициатор соревнования текстильщиков области. В личных обязательствах прядильщица записала: выполнить за одиннадцатую пятилетку десять годовых норм. Первый шаг в этом сделан — на счету Зыряновой 9 300 килограммов однониточной пряжи отличного качества сверх плана.

Камвольно - суконный комбинат — самое молодое текстильное предприятие Кузбасса. Примеру стахановки Валентины Зыряновой следуют еще 50 работниц, которые решили выполнить личную пятилетку за два с половиной года.

Д. ФЕДОРОВ.

г. Ленинск-Кузнецкий.

Экспонаты только свои

«Механизация вспомогательных и трудоемких работ» — так называется тематическая выставка, открывшаяся в объединении «Южкузбассуголь». Натурные экспонаты, макеты, фотографии рассказывают о новинках, внедренных на шахтах объединения.

Среди наиболее интересных, по мнению специалистов, экспонатов — комплект навесного оборудования для бурения шпуров под анкерное крепление, предложенный рационализаторами шахты «Зыряновская». Наглядно представлен опыт крепления монтажных камер с винтовыми анкерами, накопленный горняками «Абашевской», а экспонат Н. Павлова с шахты «Алардинская» «Гидростойка нарастающего сопротивления» выполнен на уровне изобретения.

В помощь изобретателям и рационализаторам установлен специальный стенд с литературой, открыта книжная выставка. Тематическую выставку решено сделать постоянной.

В. КЛАДЧИХИН,
корр. «Кузбасса».

г. Новокузнецк.

ИЗ ПОЧТЫ РЕДАКЦИИ

Рождается трудовая династия

В Доме культуры совхоза «Колмогоровский» состоялось чествование супругов В. А. и А. Я. Шефер. Валентина Андреевна и Аген Яковлевич воспитывают семерых детей, трое из них работают в нашем хозяйстве, а сын Андрей служит в рядах Советской Армии. Совхозный трудовой стаж семьи составляет около 70 лет.

Недавно в передаче Центрального телевидения «Песня-81 на земле Кузбасской» прозвучали слова благодарности за честный труд главе династии. Аген Яковлевич уже седьмой год возглавляет механизированное звено по выращиванию трав. И во все эти годы только добрые слова звучат в его адрес.

В день серебряной свадьбы в Дом культуры пришли поздравить супругов руководители хозяйства, друзья по работе, представители общественных организаций. Виновникам торжества вручили подарки, памятные медали и много цветов.

Супруги Шефер в свою очередь тепло поздравили своих молодых односельчан, только что вступивших в брак.

Бракосочетание и регистрация новорожденных в торжественной обстановке прочно вошли в традиции культурной жизни села.

Г. ЛЕОНГАРД,
директор Дома культуры.

Яшкинский район.

Нужен магазин стройматериалов

Трудно подсчитать не только моральный, но и материальный ущерб, который наносят обществу «несуны», то есть те, кто несет с родного предприятия все, что может пригодиться в собственном хозяйстве или за что можно выручить деньги. В магазине подчас водопроводного крана не купишь, а на базаре есть все, что угодно, краны и смесители воды любой марки. Конечно, стоит это вдвое — втрое дороже государственной цены. И люди покупают, потому что больше нигде не найдешь.

А ведь года два — три назад был в нашем городе магазин строительных материалов, и тогда не было проблемы с ремонтом квартир: ветошь, гвозди, толь, санитарно-техническое оборудование — все можно было там купить. Но почему-то магазин этот закрыли.

Правда, есть в городе ремонтно - строительное управление бытового обслуживания — там тоже можно неофициально купить, опять же за повышенную цену, кое-какие строительные материалы. Оформляют это так, будто они вели ремонтные работы. А чтобы они действительно отремонтировали квартиру, не дождешься: слишком большая очередь, потому что всем хочется ремонт провести летом.

Или о строительстве частных гаражей сказать. Ни железа, ни бетонных панелей и перекрытий, ни цемента для этих целей не продают, а гаражи все же появляются, как грибы после дождя. Опять же в основном за счет материалов промышленных предприятий, которые достают правдами и неправдами, зачастую злоупотребляя служебным положением и нарушая финансовую дисциплину. А не лучше ли, не экономичнее ли организовать государственную торговлю стройматериалами для частных гаражей?

Уже сам тот факт, что населению продают автомобили, влечет за собой необходимость строительства гаражей. Как же случилось, что делают одно и забывают о другом, неразрывно с этим связанном? А почему бы тому же бытовому обслуживанию не создать в городах хозрасчетные участки по изготовлению металлоизделий для строительства гаражей?

У нас сейчас много говорят, что следует во всем экономить, бережно относиться к народному добру. А «несуны» слушают и делают свое — тащат, что плохо лежит, потому что это легко сбыть, потому что кроме как на базаре, нигде не купишь.

С. АХМАДХАНОВ.

г. Березовский.

На контроле — письма читателей

Группа инвалидов Великой Отечественной войны и труда писала о том, что в апреле закончилось строительство трехэтажного корпуса Инского дома-интерната, но сдан он с большими недоделками. Из-за этого проживающие в нем испытывают много неудобств.

Зам. заведующего отделом социального обеспечения облисполкома Е. Щепин ответил, что факты, указанные в письме, соответствуют действительности. Спальный корпус на 200 мест и жилой 70-квартирный дом были сданы с недоделками. Заказчик заверил, что к сентябрю закончит реконструкцию теплотрассы. Будет произведена также поэтажная реконструкция, которая позволит улучшить жилищные условия.

В связи с расширением дома-интерната получено разрешение на дополнительные единицы врача, восьми нянек-санитарок, двух ванщиц.

☆ ☆ ☆

«Моя внучка Ирина Романенко закончила производственно-техническое училище по специальности аппаратчица молочной промышленности. Ее направили на маслозавод в пос. Промышленная, но там работу по специальности не дали», — писал П. Маликов.

Генеральный директор Кемеровского объединения молочной промышленности В. Сачук ответил: При разборе жалобы выяснилось, что И. Ромащенко по прибытии на молокозавод была назначена аппаратчиком пастеризации и охлаждения молока. Однако недостаточные знания не позволили руководству предприятия использовать ее на этой должности. С ее согласия И. Ромащенко была переведена в цех сушки молока.

☆ ☆ ☆

Новокузнечанин А. Селезнев писал о том, что по непонятным причинам сокращено количество автобусов на междугородном маршруте Кемерово — Новокузнецк. Это создало значительные трудности для пассажиров.

Зам. начальника Кемеровского транспортного управления А. Волох отвечает на это письмо: С переходом на работу по расписанию весенне-летнего периода введено в действие положение о рабочем времени и времени отдыха водителей, которое предусматривает продолжительность рабочей смены водителя не более 10 часов, и обслуживает он автобус в одиночку. Раньше на маршруте Кемерово — Новокузнецк и обратно находились два водителя, и продолжительность рабочей смены каждого из них составляла от 14 до 16 часов.

Учитывая большой спрос населения на перевозки по этому маршруту, транспортное управление, чтобы сохранить его, перевело маршрут на обслуживание по сменной системе, для чего трасса была разбита на два смежных участка: Кемерово — Белово и Белово — Новокузнецк. Соответственно участки обслуживались звеньями бригад из Кемерова и Новокузнецка. Граница смежных участков — г. Белово — являлась местом пересадки экипажей водителей.

Однако из-за увеличения каждодневного пробега участились сходы автобусов с линии по техническим неисправностям (подвижной состав типа «Икарус-255» не обновляется уже три года).

Чтобы как-то выйти из создавшегося затруднения, транспортное управление пошло на такую меру, как пересадка пассажиров в Белове, хотя и хорошо осознавало, что создает пассажирам определенные неудобства.

С 18 мая 1981 года маршрут Кемерово — Новокузнецк передан для обслуживания по участковой системе Ленинск-Кузнецкому и Беловскому автотранспортным предприятиям, а по два утренних и два вечерних рейса из Кемерова и Новокузнецка выполняются прямыми экспрессами. С 11 июня введено еще по два экспрессных отправления из конечных пунктов маршрута.

При поступлении подвижного состава расписание движения автобусов будет пересматриваться и дополняться новыми отправлениями из Кемерова и Новокузнецка.

☆ ☆ ☆

«Много лет работал на шахте «Южная». Сейчас ушел на пенсию. Появилось свободное время и возможность держать личный скот, ну хотя бы поросят. Однако купить их трудно. Обращался к председателю шахтного комитета, но он ничего определенного мне посоветовать не мог», — пишет пенсионер И. Зиборов.

Зам. председателя Березовского горисполкома А. Рогожкин отвечает, что решением горисполкома «О закупке поросят и молодняка птицы для нужд городского населения» шахте «Южная» предоставлена возможность купить 110 поросят в совхозе «Пачинский».

Рабочие шахты, желающие содержать личное подсобное хозяйство, будут обеспечены молодняком поросят и птицы.

☆ ☆ ☆

Рабочие третьего отделения совхоза «Победитель» жаловались на неудовлетворительное снабжение водой.

Начальник управления сельского хозяйства Мариинского райисполкома А. Перязев сообщает, что в настоящее время снабжение водой жителей с. Чистополье налажено: отремонтирована и пущена в эксплуатацию глубинная скважина.

ОТДЕЛ ПИСЕМ.

«Фокусы» диспетчера

С ВВОДОМ в строй местного тепличного комбината население села Безруково увеличилось почти вдвое, а проблема с автобусным движением по-прежнему доставляет много огорчений жителям.

В начале года был пущен автобус по маршруту Безруково — Новокузнецк. Не успели люди привыкнуть к нему, как его сняли. Остался для нас маршрут ГРЭС — Новокузнецк. Но и с этим автобусом частенько происходят такие «фокусы», какие нам продемонстрировали работники Новокузнецкого автовокзала 6 июля в 19 часов 20 минут. Огромная очередь у кассы оказалась бессильной против самоуправства дежурного диспетчера тов. Дятловой и кассира тов. Титовой. Они отправили автобус в гараж якобы из-за отсутствия пассажиров, хотя по громкоговорящей связи не было приглашения желающим уехать до ГРЭС. Книгу жалоб нам выдать отказались, и бесполезно было доказывать, что остались в очереди до Атаманова шесть человек, до Боровкова — два, а до Безрукова 11 человек. Были, конечно, и пассажиры до ГРЭС.

К сожалению, для работников Новокузнецкого автовокзала стало нормой постоянно нарушать расписание движения автобусов на Междуреченском направлении.

Обидно бывает, когда междуреченские автобусы проходят мимо, хотя есть свободные места, а на остановке в Безрукове остаются пассажиры с детьми. Ответ обычно у шоферов бывает один: у нас нет здесь остановки. А может быть, эту остановку утвердить?

Н. БУХАРОВА.

Новокузнецкий район.

Комбинаторы

О ТОМ, что вся страна должна экономить топливно-энергетические ресурсы, говорилось на XXVI съезде КПСС. Как известно, наша Кемеровская область стала инициатором этого важнейшего государственного дела. У нас даже пионеры борются за экономию электричества. И непростительно, когда взрослые люди не выключают свет, если он не нужен, не останавливают станки, если те работают вхолостую. А ведь за перерасход электроэнергии нам, контролерам энергосбыта, иногда приходится даже отключать предприятия от сети.

И совершенно непростительно, когда в личных, корыстных целях взрослые люди отключают электросчетчики, либо портят их, делают так, чтобы они, наоборот, сбрасывали со счетов киловатты. Именно за такой работой и застала я однажды директора совхоза «Калинкинский» Д. М. Кудашкина. Оказалось, он систематически похищал электроэнергию. За это народный суд заставил его выплатить государству 194 рубля. Но вот когда я подала заметку о расхитителях электроэнергии в нашу районную газету, фамилию Кудашкина редакция вычеркнула.

Людям, выходит, за него стыдно, а ему, руководителю, не стыдно, что он три года платил за электроэнергию по 95 коп. в месяц, когда должен был платить минимум по шесть рублей.

Да если бы он один такой был! И. Ф. Рыжков, директор пункта заготзерно станции Плотниково, тоже расхищал электроэнергию. Не скрывать, а публично осуждать следует такие факты.

Е. ГОЛОВИНА,
контролер энергосбыта.

Пос. Промышленная.

КОНКУРС ЧЕМПИОНОВ

На Кемеровской государственной областной сельскохозяйственной опытной станции состоялся областной конкурс мастеров машинного доения.

Оспаривали первенство 16 победителей районных соревнований. В оценку конкурса входили санитарная подготовка, сборка и разборка доильных аппаратов, процесс доения, время доения, полнота выдаивания, продуктивность скота и т. д.

Высокое мастерство продемонстрировала мастер машинного доения из совхоза «Сосновский» Людмила Михайловна Иванова, набравшая 92,49 балла. Судейская коллегия единодушно присудила ей первое место и звание чемпиона области. Второе место заняла Маргарита Геннадьевна Ефимова (ОПХ «Новостройка») и третье — Ольга Александровна Шестова из колхоза «Колос» Промышленновского района.

Победителям конкурса вручены дипломы и подарки. Л. М. Иванова и М. Г. Ефимова будут представлять нашу область на всероссийском конкурсе мастеров машинного доения.

И. ЖУКОВСКИЙ,
главный судья соревнований.
В. ТОЛМАЧЕВ,
заведующий отделом сельхозопытной станции.

Кемеровский район.

КНИЖНАЯ ПОЛКА СПЕЦИАЛИСТА

Для специалистов сельского хозяйства областная научная библиотека предлагает следующие книги-новинки:

«Развитие сельского хозяйства Сибири и Дальнего Востока». В статьях сборника на основе научных исследований и опыта работы передовых хозяйств рассмотрены вопросы увеличения производства зерна, овощей, картофеля, мяса, молока и другой продукции. Книга рассчитана на научных работников и специалистов.

Минеев В. Г. и др. «Удобрение зерновых культур». В книге рассматриваются способы применения удобрений под зерновые культуры в различных почвенно-климатических зонах страны. Показано влияние возрастающих доз удобрений на величину урожая и его качество, а также окупаемость туков дополнительно полученной зерновой продукции.

Рассчитана книга на агрономов, специалистов агрохимслужбы, руководителей хозяйств.

Гуревич Д. Ф., Цырин А. А. **«Ремонтные мастерские совхозов и колхозов».** Книга содержит справочные материалы. Рассмотрены различные участки мастерских, их технологическое оборудование. Приведены данные о наиболее часто выполняемых ремонтных работах. Предназначена для работников ремонтных служб.

Попов Н. В., Ямбаев В. М. «Ремонт тракторов с повышенным ресурсом». Освещается опыт ремонта тракторов ДТ-75 на передовых ремонтных предприятиях страны, в частности в Дубовской специализированной мастерской Волгоградской области. Раскрыты методы рациональной организации ремонтного производства, показана передовая технология, дано описание приспособлений, предложенных рационализаторами.

Т. МОИСЕЕВА,
старший библиотекарь отдела сельского хозяйства.

г. Кемерово.

СОБЫТИЯ ЗА РУБЕЖОМ

С телетайпной ленты

◆ **ЛУАНДА.** Ангольская общественность широко и торжественно отмечает 60-летие Южно-Африканской коммунистической партии (ЮАКП). В столице Анголы состоялось торжественное собрание, на котором присутствовали генеральный секретарь ЮАКП М. Мабида, руководители МПЛА — Партии труда, представители Африканского национального конгресса Южной Африки и Народной организации Юго-Западной Африки (СВАПО).

◆ **БЕЙРУТ.** Несмотря на достигнутую договоренность о прекращении огня, израильская военщина продолжает провокационные вылазки против суверенного Ливана. В течение вчерашнего дня военные самолеты агрессора неоднократно вторгались в воздушное пространство страны. Они появлялись, в частности, над ливанской столицей, а также над североливанским городом Триполи.

◆ **ПАРИЖ.** Французские власти предоставили политическое убежище бывшему президенту Ирана Банисадру, смещенному с поста главы государства иранским парламентом в прошлом месяце. В заявлении министерства внешних сношений Франции отмечается, что политическое убежище предоставлено Банисадру при условии, что он не будет заниматься политической деятельностью на французской территории.

Вчера утром Банисадр прибыл во Францию на самолете, приземлившемся на военном аэродроме «Эвре» близ Парижа. Под усиленной охраной полиции он был доставлен в один из пригородов французской столицы.

Министерство иностранных дел Ирана официально потребовало у правительства Франции выдачи бывшего президента Банисадра как государственного преступника.

(ТАСС, 30 июля).

Франция и НАТО

ПАРИЖ, 30 июля. (ТАСС). Президент Франции Ф. Миттеран принял генерального секретаря НАТО Й. Лунса и имел с ним беседу. После встречи Лунс сказал журналистам, что Ф. Миттеран «подтвердил сделанные ранее заявления о позиции Франции по отношению к НАТО и по вопросам обороны Запада». В ходе переговоров, указал генеральный секретарь НАТО, были обсуждены «политическая обстановка в некоторых странах Североатлантического блока, снижение интереса среди различных слоев населения Западной Европы к усилению обороны Запада». Лунс выразил удовлетворение тем, что «Франция, к счастью, заняла в этом вопросе значительно лучшую позицию, нежели другие страны». Он добавил, что во время встречи «приветствовал стремление Франции» продолжать исследования, связанные с нейтронной бомбой.

Накануне этой встречи парижская газета «Матэн» опубликовала интервью министра внешних сношений Франции К. Шейсона. В нем, в частности, утверждается, будто, размещая новые ракеты, обладающие, по словам министра, «дьявольской точностью», Советский Союз «изменил характер равновесия» в Европе. При этом Шейсон умалчивает о том, что СССР уже свыше десяти лет не увеличивает ни на одну единицу суммарный уровень советских носителей средней дальности в Европе, а количество пусковых установок ракет и суммарная мощность ядерных зарядов за этот период даже снизились.

Далее министр высказывается в том смысле, что переговоры между Востоком и Западом об ограничении вооружений в Европе смогут начаться лишь после того, как известное натовское решение от декабря 1979 года «станет необратимым». Тем самым он фактически поддерживает позицию сторонников начала нового витка гонки вооружений в Европе, ничего не говоря о возможном вкладе своего правительства в конструктивное обсуждение вопросов снижения уровня военного противостояния в Европе.

Со своей стороны, министр национальной обороны Франции Ш. Эрню, выступая в военном училище города Сомюр, сообщил, что новое французское правительство намерено продолжать «весь комплекс исследований в области вооружений, в том числе и в области нейтронных видов оружия». По его утверждению, это необходимо для того, чтобы «добиться уважения с тем, чтобы к нашему голосу прислушивались две великие державы, каковыми являются США и СССР». Между тем, как известно, наибольшего уважения на международной арене Франция добилась не в годы подчинения натовской политике гонки вооружений, а лишь тогда, когда она стала проводить действительно независимую политику и выступила за разрядку и сотрудничество со всеми государствами, за преодоление логики блоков, против равнения на планы Пентагона.

Борьба на улицах Токстета

ЛОНДОН, 30 июля. (ТАСС). Груды битого стекла и камней, пылающие дома, обгоревшие, искореженные остовы автомобилей — такими выглядят улицы Токстета, гетто рабочих-иммигрантов Ливерпуля. Вчерашней ночью там вновь произошли ожесточенные столкновения полиции с молодежью.

Экипированные пуленепробиваемыми жилетами, в шлемах с пластиковыми забралами полицейские развернули настоящее сражение с сотнями молодых людей, которые вышли на улицы Токстета, протестуя против царящих в гетто нищеты и бедности, против разгула расизма, против произвола полиции.

В «поле боя» превратились не только улицы: сражение развернулось и в домах, на лестничных клетках, в квартирах. В результате столкновений, продолжавшихся практически всю ночь, несколько десятков человек получили ранения.

Полиция произвела многочисленные аресты.

Оценивая события минувшей ночи, лондонская печать считает, что новые выступления молодежи Ливерпуля явились своеобразным ответом на «программу борьбы с безработицей среди молодежи», на днях предложенную премьер-министром М. Тэтчер.

Пленум ЦК КПЯ

ТОКИО, 30 июля. (ТАСС). В японской столице открылся пленум ЦК Коммунистической партии Японии.

Выступивший на пленуме председатель Президиума ЦК КПЯ К. Миямото, касаясь вопросов международной обстановки и внешней политики японского правительства, осудил итоги совещания руководителей семи капиталистических стран в Оттаве. Он подверг острой критике нашедший отражение в документах оттавской встречи курс американской администрации на «холодную войну» в отношении СССР, на беспрецедентную гонку вооружений, а также на привязывание японо-американского военного союза к НАТО, сообщает газета «Акахата».

К. Миямото отметил, что участники совещания в Оттаве сконцентрировали свое внимание на обсуждении в основном политических и военных вопросов, тогда как экономические проблемы, требующие безотлагательного решения, были обойдены. Он указал, что правительство Д. Судзуки, еще раз продемонстрировавшее в Оттаве свою приверженность жесткой милитаристской линии администрации Р. Рейгана, лишь содействовало тем самым активизации гонки вооружений и своей поддержкой этой линии на совещании нанесло ущерб интересам японского народа.

Призыв к борьбе

ЛИМА, 30 июля. (ТАСС). Фронт демократического и народного единства Боливии (ФДНЕ), объединяющий левые партии, принял решение активизировать борьбу против правящего военного режима с целью восстановления в стране конституционного строя. Об этом говорится в заявлении состоявшегося здесь заседания исполкома фронта. Его подписали лидер ФДНЕ Эрнан Силес Суасо, первый секретарь ЦК Компартии Боливии Хорхе Колле Куэто и генеральный секретарь революционного движения левых Хайме Пас Самора.

В документе выражается решимость фронта крепить единство, сплоченность и координацию действий входящих в него политических партий, чтобы добиться победы демократических сил в их справедливой борьбе.

Как отметил исполком, программа ФДНЕ отвечает коренным интересам народа, обеспечению подлинной национальной независимости и намечает путь к продолжению демократического процесса, прерванного 18 июля 1980 года в результате военного переворота.

БЕЖЕНЦЫ из Гаити, спасясь от жесточайших репрессий диктаторского режима Жан-Клода Дювалье — ставленника США, пытаются найти прибежище в Америке. Проделывая на утлых суденышках тысячекилометровый путь к берегам Флориды, они надеются обрести здесь человеческие права, которых лишены на родине. Но в США их, как правило, ожидают тюрьмы, депортация, полуголодное существование и унизительное бесправие.

НА СНИМКЕ: группа беженцев из Гаити прибыла к берегам Флориды в поисках лучшей жизни.

Фото АП—ТАСС.

Заметки политического обозревателя

«Белые книги» и черные дела Вашингтона

Госдепартамент США готовит еще одну «Белую книгу», в ней снова будет сделана попытка «доказать», что революционное движение в Сальвадоре, других странах Центральной Америки якобы является результатом «косвенной агрессии извне». Явно не без участия вашингтонских спецслужб в прессе Соединенных Штатов промелькнули сообщения о каких-то лицах «со светлыми волосами и голубыми глазами», которые будто бы были обнаружены среди повстанцев Сальвадора. Намек ясен: не русские ли это воюют в горах Центральной Америки? Одновременно утверждается, что в Никарагуа, например, СССР и Куба строят ракетные базы, аэродромы для МИГов и т. д.

В этой связи нелишне вспомнить о жалкой судьбе первой «Белой книги», издателем которой был нынешний госсекретарь Хейг. После тщательного анализа представленных там «документов» журналисты газет «Вашингтон пост» и «Уолл-стрит джорнэл» отмечали: в ней содержатся «фактические ошибки, вводящие в заблуждение заявления и явные двусмысленности», поэтому она не может служить основой для утверждений ведомства Хейга о «советско-кубинском вмешательстве» в Сальвадоре. А лондонская газета «Гардиан» опубликовала статью под характерным заголовком «У лжи ноги коротки», где, в частности, говорилось: упомянутая «Белая книга» продолжает «неудачную традицию (бухта Кочинос, Тонкинский залив) подтасовки фактов госдепартаментом ради сиюминутной политической выгоды».

Однако, судя по всему, администрация Рейгана не только не отказывается от этой скверной традиции, но и стремится ее всячески развивать, еще более бесцеремонно прибегая ко лжи и клевете. Белый дом считает, что таким образом он может «обосновать» свою нынешнюю агрессивную политику на мировой арене. Подобный прием Вашингтона не ограничивается пределами Центральной Америки и Карибского моря. В разной форме он применяется с глобальным размахом.

В Африке борьбу народов против расистского режима ЮАР США тщатся представить как проявление «вмешательства» СССР и Кубы. На Ближнем Востоке, искажая факты, трубят о «советской угрозе» арабам, хотя в действительности здесь чинят непрерывный разбой Израиль и его вашингтонские покровители. Та же ложь и жульничество потребовались нынешней администрации США, чтобы извращенно трактовать советскую помощь Афганистану перед лицом вооруженного вмешательства извне, организованного Соединенными Штатами при содействии китайских, пакистанских и других подручных. И разве не используются затем все эти антисоветские мифы, ложь, домыслы для того, чтобы разглагольствовать о какой-то «увязке» переговоров с СССР о разоружении с его «поведением» в том или ином регионе?

Во время беседы в Кремле с председателем неправительственной международной организации «Независимая комиссия по вопросам разоружения и безопасности» Улофом Пальме Леонид Ильич Брежнев особо остановился на опасности такого рода «дипломатии» и пропаганды для человечества. Кампания вокруг мифической «советской угрозы», «заговора Москвы» является прикрытием для гегемонистских планов и милитаристских приготовлений прежде всего США. Организаторы такой кампании, подчеркнул Л. И. Брежнев, лгут, даже не затрудняя себя хотя бы видимостью доказательств. Даже солидные государственные деятели не гнушаются пускать в ход низкопробные фальшивки, лишь бы очернить политику СССР, запугать людей, оправдать свои военные приготовления. «Белые книги», с помощью которых госдепартамент пытается доказать «вмешательство» СССР и Кубы в той или иной стране, служат тем же неблаговидным целям.

Не исключено, что эмиссары США, вроде мастера грязных дел, бывшего заместителя директора ЦРУ генерала в отставке Вернона Уолтерса, вновь станут объезжать страны Западной Европы и Латинской Америки с очередной «Белой книгой» в портфеле. Их задачей будет «убеждать» руководителей других стран в «достоверности» новой стряпни ведомства в Лэнгли. Идти на поводу у таких завзятых лгунов означало бы не только оказаться в смешном, позорном положении, но и содействовать еще более опасному авантюризму Вашингтона. Таким образом, речь идет о лжи, которая создает условия для дальнейшего ухудшения международной обстановки, усиления конфронтации, эскалации гонки вооружений.

Ю. ГВОЗДЕВ.
(АПН).

ТВ

31, ПЯТНИЦА

I ПРОГРАММА. **Передачи ЦТ.** 8.00 «Время». 8.40 Утренняя гимнастика. 9.05 Мультфильм. 9.15 «Синдикат-2». Многосерийный художественный телефильм. 2-я серия. 10.20 «В мире животных». 11.20 Новости. **Перерыв до 14.10.** 14.15 Новости. 14.35 Программа документальных фильмов телевизионных студий страны. 15.25 «Чему и как учат в ПТУ?». 15.55 «Москва и москвичи». 16.25 «Народные таланты». Выступление художественных коллективов Украины. 17.10 К. Тренев. «Любовь Яровая». 18.00 «Мелодии родного края». **Кемерово.** 18.30 «День за днем». Информационная программа. **Передачи ЦТ.** 18.45 «Сегодня в мире». 19.00 «Илья Николаевич Ульянов». К 150-летию со дня рождения. 19.30 Играет лауреат международных конкурсов С. Иголинский. 19.50 «Синдикат-2». Многосерийный художественный телефильм. 3-я серия. 21.00 «Время». 21.35 «Песни и танцы цыган». Концертная программа с участием артистов театра «Ромэн». **Кемерово.** 22.50 «День за днем» Информационная программа. 23.05 «Корма — забота общая». **Передачи ЦТ.** 23.20—23.40 «Сегодня в мире». II ПРОГРАММА. **Передачи ЦТ.** 12.00 Фильм—детям. «О чем молчала тайга». 13.20 «Музей-усадьба «Архангельское». 14.05 «Рассказы советских писателей читает заслуженный артист РСФСР В. Кутепов». Фильм-концерт. 15.20 «Мы строим БАМ». **Перерыв до 18.00. Кемерово.** 18.00 * Для школьников. «Олимпийская смена». Веселые старты пионерского лета. 18.50 ЦНТИ предлагает. «Механизация цеховых, грузоподъемных транспортных и складских операций». 19.00 «Поет Николай Кондратюк». Фильм-концерт. 19.45 «Раз в триста лет». Репортаж о полном солнечном затмении. **Передачи ЦТ.** 20.00 «Спокойной ночи, малыши!». **Кемерово.** 20.15 * Литературный концерт. Э. Ростан. «Сирано де Бержерак». **Передачи ЦТ.** 21.00 «Время». 21.35—23.55 «В стремнине бешеной реки» Художественный телефильм. 1 и 2-я серии.

ПРОГРАММА ТЕЛЕВИЗИОННЫХ ПЕРЕДАЧ • НА НЕДЕЛЮ • ЦТ СССР

3 АВГУСТА, ПОНЕДЕЛЬНИК

I ПРОГРАММА. **Передачи ЦТ.** 8.00 «Время». 8.40 Утренняя гимнастика. 9.05 Фильм—детям. «Капитан Сорви-голова». 1 и 2-я серии. 11.15 Новости. **Перерыв до 14.10.** 14.15 Новости. 14.35 Программа документальных фильмов Литовской студии телевидения. 15.25 «Дорогами пионерского лета». Передача из Куйбышева. 16.05 «Наставник». Телевизионный журнал. 16.35 «Телестадион». **Перерыв до 18.30. Кемерово.** 18.30 «День за днем». Информационная программа. **Передачи ЦТ.** 18.45 Мультфильм. 19.05 Решения XXVI съезда КПСС—в жизнь. «Земля Сибирская». Передача 2-я. О социальном развитии Томского нефтехимического комбината. Принимает участие первый секретарь Томского обкома КПСС Е. К. Лигачев. 19.35 Выступление заслуженного артиста РСФСР Б. Феоктистова (балалайка). 19.50 «Синдикат-2». Многосерийный художественный телефильм. 4-я серия. 21.00 «Время». 21.35 Концерт артистов Государственного академического театра оперы и балета Узбекской ССР им. А. Навои. 23.00 «Сегодня в мире». **Кемерово.** 23.15—23.30 «День за днем». Информационная программа. II ПРОГРАММА. **Передачи ЦТ.** 12.00 Фильм — детям. «Никого нет дома». Многосерийный художественный телефильм (ЧССР). 1—6-я серии. 12.55 «Москва и москвичи». 13.25 «Космический век. Страницы летописи». Документальный телефильм. Фильм 3-й. 14.25 Спортивная программа. 1. Легкая атлетика. Многоборье. СССР — США. 2. Чемпионат СССР по стрельбе из лука. 15.50 «На Волхове». Документальный телефильм. **Перерыв до 17.05.** 17.05 К национальному празднику Ямайки — Дню независимости. Концерт. 17.45 «Наш сад». 18.15 «В каждом рисунке — солнце». **Кемерово.** 18.30 «Лениину душу». Документальный телефильм. 19.15 * «В нашей картинной галерее». Из фондов Эрмитажа. Русское декоративно-прикладное искусство XVII—XX вв. **Передачи ЦТ.** 20.00 «Спокойной ночи, малыши!». **Кемерово.** 20.15 «Августовский экран». **Передачи ЦТ.** 21.00 «Время». 21.35 «Почему плакали сосны». Художественный телефильм. 22.50 «...И жизни вечный бег». Научно-популярный фильм. 23.00—00.45 Чемпионат СССР по футболу. «Торпедо» (Москва) — СКА (Ростов-на-Дону).

4 АВГУСТА, ВТОРНИК

I ПРОГРАММА. **Передачи ЦТ.** 8.00 «Время». 8.40 Утренняя гимнастика. 9.05 «Синдикат-2». Многосерийный художественный телефильм. 4-я серия. 10.10 «Мотивы Таллина». Кинозарисовка. 10.20 «Клуб кинопутешествий». 11.20 Новости. **Перерыв до 14.10.** 14.15 Новости. 14.35 Программа научно-популярных фильмов к Дню строителя. 15.30 Фильм—детям. «Пропало лето». 16.45 «Вместе — дружная семья». 17.15 Выставка Буратино. 17.45 «Знаменосцы трудовой славы». Новороссийский порт. Принимает участие первый секретарь Новороссийского горкома КПСС Ю. Д. Журкин. 18.15 «Веселые нотки». **Кемерово.** 18.30 «День за днем». Информационная программа. **Передачи ЦТ.** 18.45 «Сегодня в мире». 19.00 «Будни Афганистана». Телеочерк о сегодняшнем дне республики. 19.20 Концерт народного артиста СССР З. Сотникилавы. 19.50 «Синдикат-2». Многосерийный художественный телефильм. 5-я серия. 21.00 «Время». 21.35 Произведения И. Штрауса исполняет Академический симфонический оркестр Московской государственной филармонии. 22.25 «Драматическая биология». Научно-популярный фильм. 22.45 «Сегодня в мире». 23.00—00.45 Чемпионат СССР по футболу. «Динамо» (Москва) — «Динамо» (Тбилиси). II ПРОГРАММА. **Передачи ЦТ.** 12.00 Фильм—детям. «Никого нет дома». Художественный телефильм (ЧССР). 7—14-я серии. 13.15 Программа мультфильмов. 13.45 Телевизионный «Клуб молодоженов». 15.00 Н. Мясковский. Симфония № 19 для духового оркестра. 15.25 Чемпионат СССР по стрельбе из лука. **Перерыв до 18.00. Кемерово.** 18.00 «На дальнем маяке». Документальный телефильм. 18.15 * Романсы русских композиторов поет народный артист РСФСР солист Кемеровской филармонии Борис Мазун. 18.50 Киножурнал. 19.00 * «Пора гастрольная». У нас в гостях Московский драматический театр им. А. С. Пушкина. **Передачи ЦТ.** 20.00 «Спокойной ночи, малыши!». **Кемерово.** 20.15 «Партийная новь». Наглядная агитация. 20.45 «К звездам». Телефильм. **Передачи ЦТ.** 21.00 «Время». 21.35 «Красная скрипка». Художественный фильм. 23.05 — 23.35 Произведения советских композиторов исполняет Академический симфонический оркестр Московской государственной филармонии.

5 АВГУСТА, СРЕДА

I ПРОГРАММА. **Передачи ЦТ.** 8.00 «Время». 8.40 Утренняя гимнастика. 9.05 «Синдикат-2». Многосерийный художественный телефильм. 5-я серия. 10.10 Мультфильм. 10.25 «Очевидное — невероятное». 11.20 Новости. **Перерыв до 14.10.** 14.15 Новости. 14.35 Программа документальных фильмов Латвийской студии телевидения. 15.35 «Русская речь». 16.05 «Объектив». 16.35 Концерт. 17.10 «Отзовитесь, горнисты!». 17.40 «Шахматная школа». «Знакомьтесь, шахматы». Передача 1-я. 18.10 Мультфильм. **Кемерово.** 18.30 «День за днем». Информационная программа. **Передачи ЦТ.** 18.45 «Сегодня в мире». 19.00 «Откровенный разговор». 19.30 «Ромео и Джульетта». Фильм-балет. 19.50 «Синдикат-2». Многосерийный художественный телефильм. 6-я серия. 21.00 «Время». 21.35 «Песни мира и дружбы». Концерт. 22.50 «Сегодня в мире». **Кемерово.** * 23.05—23.50 «Корма—забота общая». II ПРОГРАММА. **Передачи ЦТ.** 12.00 Фильм—детям. «Всмотритесь в это лицо». 1-я серия. 12.50 «Спорклуб». 13.50 Выступление лауреата премии им. Ленинского комсомола Московского хора молодежи и студентов. 14.10 «Наставник». Телевизионный журнал. 14.40 Концерт камерной музыки. 15.10 «Чему и как учат в ПТУ». «Наследники». О Раздольненском СПТУ № 10 им. дважды Героя Социалистического Труда П. Ангелиной 15.40 «Салават—город молодости». Документальный телефильм. **Перерыв до 18.00. Кемерово.** 18.00 «Мария Попова». Документальный телефильм. 18.25 * «От Кемерова до Риги». Программа для молодежи. 19.25 Русские народные песни и романсы. **Передачи ЦТ.** 20.00 Спокойной ночи, малыши!». **Кемерово.** 20.15 * «Города и страны». Земля Саксония. **Передачи ЦТ.** 21.00 «Время». 21.35 «Король манежа». Художественный фильм. 23.00—00.45 Чемпионат СССР по футболу. ЦСКА —«Нефтчи» (Баку).

6 АВГУСТА, ЧЕТВЕРГ

I ПРОГРАММА. **Передачи ЦТ.** 8.00 «Время». 8.40 Утренняя гимнастика. 9.05 «Синдикат-2». Многосерийный художественный телефильм. 6-я серия. 10.15 «О буром медведе». Документальный телефильм. 10.40 «Песня далекая и близкая». 11.20 Новости. **Перерыв до 14.10.** 14.15 Новости. 14.35 Программа документальных фильмов Эстонской студии телевидения. 15.45 В. Крапивин. «Та сторона, где ветер». Телеспектакль. Часть 1-я. 17.10 «Экономика должна быть экономной». 17.20 Концертный зал телестудии «Орленок». 18.00 «Хиросима». Документальный телефильм. **Кемерово.** 18.30 «День за днем». Информационная программа. **Передачи ЦТ.** 18.45 «Сегодня в мире». 19.00 Кубок европейских чемпионов по хоккею. ЦСКА—«Брюнас» (Швеция). 21.00 «Время». 21.35 Продолжаем разговор о музыке. «На родине Мусоргского». 22.20 «Сегодня в мире». 22.35 «Стрелы Кетеван». Премьера документального телефильма. **Кемерово.** 22.55—23.10 «День за днем». Информационная программа. II ПРОГРАММА. **Передачи ЦТ.** 12.00 Фильм—детям. «Всмотритесь в это лицо». 2-я серия. 12.55 Программа мультфильмов. 13.25 «Солнечный голос». Фильм-концерт. 14.30 «Рассказы о декабристах». И. Пущин. 15.30 Играет заслуженный артист РСФСР А. Наседкин. **Перерыв до 18.00 Кемерово.** 18.00 * Для детей. «Сказочная Олимпиада». Спектакль Алтайского краевого театра драмы. 19.20 Киножурнал. 19.30 «Экономная экономика». Новое в производстве строительных материалов и конструкций. **Передачи ЦТ.** 20.00 «Спокойной ночи, малыши!». **Кемерово.** 20.15 «Каникулы, каникулы!». 20.35 Экран «Здоровья». Научно-популярная программа. **Передачи ЦТ.** 21.00 «Время». 21.35 «Такая она игра». Художественный фильм. 23.10—23.50 «Народные таланты». Концерт художественных коллективов Украины.

7 АВГУСТА, ПЯТНИЦА

I ПРОГРАММА. **Передачи ЦТ.** 8.00 «Время». 8.40 Утренняя гимнастика. 9.05 «Ребятам о зверятах». 9.35 «Такая она игра». Художественный фильм. 11.10 «Посади дерево». Документальный телефильм. 11.35 Новости. **Перерыв до 14.10.** 14.15 Новости. 14.35 К 10-й годовщине подписания Договора между СССР и Индией. Кинопрограмма «Столица Индии — Дели». 14.55 Концерт артистов Индии. 15.20 В. Крапивин. «Та сторона, где ветер». Телеспектакль. 2-я часть. 16.50 «Какая она — Анна Ивановна?». Документальный телефильм о Герое Социалистического Труда, лауреате Государственной премии, строителе А. И. Илларионовой. 17.15 Концерт оркестра народных инструментов. 17.45 «Дела московского комсомола». 18.15 Мультфильм. **Кемерово.** 18.30 «День за днем». Информационная программа. **Передачи ЦТ.** 18.45 «Сегодня в мире». **Кемерово.** 19.00 * «С праздником, строители!». 19.30 «Корма —забота общая». **Передачи ЦТ.** 19.40 «Жизнь науки». 20.10 «Отблеск далекого лета». Премьера художественного телефильма. (Япония). 21.00 «Время». 21.35 Кубок европейских чемпионов по хоккею. ИФК (Финляндия) — ЦСКА. В перерыве (22.10) — «Сегодня в мире». **Кемерово.** 23.35—23.50 «День за днем». Информационная программа. II ПРОГРАММА. **Передачи ЦТ.** 12.00 Фильм—детям. «Друзья-товарищи». 13.15 «Советы и жизнь». 13.45 Встреча с выпускниками средних школ Москвы и Московской области. 15.10 «Илья Николаевич Ульянов». 15.40 Поет академический хор профсоюзов (г. Кострома). **Перерыв до 18.00. Кемерово.** 18.00 «По дорогам идут машины». 18.30 «Пациенты доктора Потаповой». «Ледник Абрамова». Документальные телефильмы. **Передачи ЦТ.** 19.00 «Народное творчество». Телевизионное обозрение. **Кемерово.** 19.40 «Ленинградка». Документальный телефильм. **Передачи ЦТ.** 20.00 «Спокойной ночи, малыши!». **Кемерово.** 20.15 «Сонатный вечер». Играют народные артисты Грузинской ССР, лауреаты международных конкурсов Тамара Габарашвили и Марина Мдивани. 20.50 Киножурнал. **Передачи ЦТ.** 21.00 «Время». 21.35 «Фаворит». Художественный телефильм. 1 и 2-я серии.

8 АВГУСТА, СУББОТА

I ПРОГРАММА. **Передачи ЦТ.** 8.00 «Время». 8.40 Утренняя гимнастика. 9.00 Произведения русских композиторов исполняет Московский государственный симфонический оркестр. 9.25 АБВГДейка. 9.55 «Для вас, родители!». 10.25 «Радуга». Четвертый международный фестиваль телевизионных программ народного творчества. «Песни и танцы Маврикия». 10.50 «Советское изобразительное искусство». «В мастерской В. А. Фаворского». 11.50 «Это вы можете». Конкурс молодых изобретателей. 12.40 Концерт Государственного заслуженного Черкасского украинского народного хора. 13.15 32-й тираж «Спортлото». 13.25 «Содружество». Телевизионный журнал. 13.55 Играет лауреат международных конкурсов В. Ереско. 14.15 «Сегодня в мире». 14.30 «И вечный бой... Из жизни Александра Блока». Телефильм. 15.40 «Сегодня — Всесоюзный день физкультурника». Выступление председателя Спорткомитета СССР С. П. Павлова. 15.55 «Под нашими спортивными знаменами». Концерт. 16.15 Фильм—детям. «Ребята с Канонерского». 17.30 «В мире животных». **18.30—18.45 Перерыв.** 18.45 Беседа политического обозревателя В. П. Бекетова. 19.30 «Кинопанорама». XII Московский международный кинофестиваль. 21.00 «Время». 21.35 «Кроссворд». Эстрадная программа. 22.35 Программа научно-популярных фильмов. 23.00—00.45 Чемпионат СССР по футболу. «Спартак» — «Динамо» (Тбилиси). В перерыве (23.45)—Новости. II ПРОГРАММА. **Кемерово.** 11.00 «Гамзат Цадаса». Документальный телефильм. 11.20 А. Галин. «Ретро». Спектакль Алтайского краевого театра драмы. 13.20 «Чародей танца». Фильм-концерт. **Передачи ЦТ.** 14.20 «Путевка в жизнь». 15.05 «Это—Украина». Документальный фильм. 15.35 Ф. Шиллер. «Мария Стюарт». Фильм-спектакль. 18.30 «Музыкальный киоск». 19.00 «Клуб кинопутешествий». 20.00 «Спокойной ночи, малыши!». 20.15 «Здоровье». Научно-популярная программа. 21.00 «Время». 21.35—23.45 «Всего три недели». Художественный телефильм. 1 и 2-я серии.

9 АВГУСТА, ВОСКРЕСЕНЬЕ

I ПРОГРАММА. **Передачи ЦТ.** 8.00 «Время». 8.40 «На зарядку становись!». 9.00 Концерт Государственного ансамбля танца Абхазской АССР. 9.25 «Будильник». 9.55 «Служу Советскому Союзу!». 10.55 «Здоровье». Научно-популярная программа. 11.40 Музыкальная программа «Утренняя почта». 12.10 «Советский Союз глазами зарубежных гостей». 12.35 «Сельский час». 13.25 «Музей у моря». 13.45 «Музыкальный киоск». 14.15 «Доброе имя». Премьера документального телефильма из цикла «Коммунисты». 14.45 Кубок европейских чемпионов по хоккею. ЦСКА—«Польдри» (ЧССР). 16.45 «Сегодня—День строителя». Беседа с министром строительства СССР в районах Дальнего Востока и Забайкалья С. В. Башиловым. 17.00 «Примите наши поздравления». Музыкальная программа к Дню строителя. 17.45 «Международная панорама». **18.30 —18.45 Перерыв.** 18.45 «Клуб кинопутешествий». 19.50 На экране—кинокомедия. «Подкидыш». 21.00 «Время». 21.35 Поет квартет Бони Дзяис (Япония). 22.05 Программа документальных фильмов. 22.50—23.00 Новости. II ПРОГРАММА. **Кемерово.** 11.00 * С праздником, строители! (повторно). 11.35 «Трасса». Художественный фильм. 13.05 «Песни советских композиторов». Фильм-концерт. 13.30 * Спортивная передача. **Передачи ЦТ.** 14.20 «Победители». Клуб фронтовых друзей. 15.50 Концерт. 16.40 «Блеск и нищета куртизанок». Художественный телефильм (Франция). 3-я серия. 18.00 Программа документальных телефильмов. 18.45 «Песни и танцы цыган». Концертная программа с участием артистов театра «Ромэн». 20.00 «Спокойной ночи, малыши!». 20.15 «Секреты природы». Документальный фильм. 20.35 Романсы и песни на стихи А. Кольцова. 21.00 «Время». 21.35 «Исполняющий обязанности». Художественный фильм. 23.00—00.45 Чемпионат СССР по футболу. ЦСКА —СКА (Ростов-на-Дону).

В театрах и кино

ГАСТРОЛИ КИРГИЗСКОГО ТЕАТРА ОПЕРЫ И БАЛЕТА
(в помещении театра оперетты)
ЗАКЛЮЧИТЕЛЬНЫЙ КОНЦЕРТ. Начало в 19 час. 30 мин.

ГАСТРОЛИ КРАСНОЯРСКОГО КРАЕВОГО ТЕАТРА ДРАМЫ им. А. С ПУШКИНА
(в помещении облдрамтеатра)
ЗАКРЫТИЕ ГАСТРОЛЕЙ. МИЛЫЙ ДРУГ. Начало в 19 час. 30 мин.

ФИЛАРМОНИЯ. Большой зал. ЛЕНИНГРАДСКИЙ ГОСУДАРСТВЕННЫЙ ОРДЕНА ТРУДОВОГО КРАСНОГО ЗНАМЕНИ АКАДЕМИЧЕСКИЙ ТЕАТР ДРАМЫ ИМ. А. С. ПУШКИНА. А. ШТЕЙН. НОЧЬЮ БЕЗ ЗВЕЗД. Начало в 18 час. 30 мин. и 21 час.

ДОМ КИНО «МОСКВА». Большой зал. Цветной художественный фильм ПО ЗАКОНУ ЧЕСТИ, две серии (10, 13, 16, 18.30). КИНОПАНОРАМА по фильмам августовского репертуара. Новый цветной художественный фильм 6000 КИЛОМЕТРОВ СТРАХА (21). **Малый зал.** Хроникальный фильм РАСПЛАТА ЗА ПРЕДАТЕЛЬСТВО (11.30, 15, 18.30). Художественный фильм БАБЬЕ ЦАРСТВО (9.30, 13, 16.30, 19.40, 21.30 — детям смотреть не рекомендуется).

«ЮБИЛЕЙНЫЙ». РУСАЛОЧКА (10). Новый индийский художественный фильм ПО ЗАКОНУ ЧЕСТИ, две серии (12, 15, 18, 20.40).

«КОСМОС». РУКИ ВВЕРХ! (9.30 — для детей). Художественный фильм ЧУЖОЙ, две серии (9, 12, 15, 18, 20.40). Новый индийский художественный фильм ВРАГ, две серии (11, 14, 17, 20).

«ПИОНЕР». КАВКАЗСКАЯ ПЛЕННИЦА (10, 13-30, 17.10). ИВАН ВАСИЛЬЕВИЧ МЕНЯЕТ ПРОФЕССИЮ (11.40, 15-20, 19, 21).

«АНТОШКА». Киносборник мультфильмов КОНЕК-ГОРБУНОК (10, 11.40, 13, 15, 16-40, 18-30).

«ОКТЯБРЬ». ПРИКЛЮЧЕНИЯ АЛИ-БАБЫ И СОРОКА РАЗБОЙНИКОВ (12, 19). «МЕРСЕДЕС» УХОДИТ ОТ ПОГОНИ (15, 17, 21.30).

«МЕТАЛЛУРГ». НЕУЛОВИМЫЕ МСТИТЕЛИ (14). ПОСЛЕДНИЙ ПОЦЕЛУЙ (16, 18.20). НЕЗНАКОМКА, две серии (20).

«ПРОГРЕСС». ПОДАРОК ЧЕРНОГО КОЛДУНА (10, 14). ЖАНДАРМ И ИНОПЛАНЕТЯНЕ (11.30, 16, 17.50, 19-30, 2130).

«ЛУЧ». ВСАДНИК НА ЗОЛОТОМ КОНЕ (13) ЖАНДАРМ И ИНОПЛАНЕТЯНЕ (15, 19, 20-50). ЖАНДАРМ ЖЕНИТСЯ (17).

«КОМСОМОЛЕЦ». ГРАН-ПРИ (15). СЛУЖА ОТЕЧЕСТВУ (17, 19, 21).

ДК СТРОИТЕЛЕЙ. ПОЖЕЛАЙ МНЕ НЕЛЕТНОЙ ПОГОДЫ (17, 19, 20-40).

ДК ПРОИЗВОДСТВЕННОГО ОБЪЕДИНЕНИЯ «АЗОТ». ГОВОРИТЕ, МНЕ ИНТЕРЕСНО (18, 18, 20).

ДК имени 50-летия ОКТЯБРЯ. БЕЛОЕ СОЛНЦЕ ПУСТЫНИ (10, 12, 14, 21). ДОЛГАЯ НОЧЬ, две серии (16, 18.30).

ДК ШАХТЕРОВ. ЖАНДАРМ И ИНОПЛАНЕТЯНЕ (14, 16, 18.30, 20-30).

ДК КОКСОХИМЗАВОДА. НОЧНОЕ ПРОИСШЕСТВИЕ (17.15, 19, 21).

КЛУБ ГРЭС. ЭМИССАР ЗАГРАНИЧНОГО ЦЕНТРА, две серии (17.15, 20).

ВСТРЕТИЛИСЬ ПРОПАГАНДИСТЫ

В Кузбассе накоплен богатый опыт работы пропагандистов системы экономического образования и прежде всего по экономии топливно-энергетических ресурсов. Это вызвало интерес редакции еженедельника ЦК КПСС «Экономическая газета», которая вместе с Кемеровским обкомом партии провела на днях встречу за круглым столом пропагандистов, других активистов экономического образования.

Во встрече участвовали и выступили: заведующая отделом пропаганды и агитации обкома КПСС Е. П. Шмакова, редактор отдела по экономическому образованию еженедельника «Экономическая газета» А. М. Матвеев, секретарь облсовпрофа А. И. Ветров, члены областного методического совета по экономическому образованию В. И. Дубовик (г. Прокопьевск), Я. Н. Егоров (г. Кемерово), Л. З. Козлобаев (г. Ленинск-Кузнецкий).

Опытом пропагандистской деятельности поделились руководители экономических школ В. Г. Алексеева (кемеровское научно-производственное объединение «Карболит»), Н. Н. Юрьев (разрез «Черниговский»), О. И. Морозов (Юргинский машиностроительный завод), слушатель экономической школы шахты «Зыряновская» Р. А. Некрасов (г. Новокузнецк) и другие.

Участники встречи обменялись мнениями, высказали замечания и предложения по программам курсов «Бережливость — черта коммунистическая» и «Экономная экономика», которые вводятся в новом учебном году.

Подробный отчет о встрече будет опубликован в «Экономической газете».

М. ЩЕРБАКОВ.

НА СНИМКЕ: беседа за круглым столом в Доме политического просвещения обкома КПСС.

Фото Д. Коробейникова.
г. Кемерово.

Дневник искусств

Мастерская — весь Кузбасс

Вчера в Москве, в выставочном зале Союза художников РСФСР, открылась персональная выставка заслуженного художника республики, кемеровского живописца Александра Николаевича Кирчанова.

В жизни областной организации — это первый случай, когда в столице проводится персональная выставка кузбасского автора. Всего в экспозиции представлено 80 работ, относящихся к разным периодам творчества живописца.

А. Н. Кирчанов родился в Кемерове, здесь начинал и свои первые шаги в искусстве. И уже первые его значительные работы «Портрет коксохимика» (1947 г.), «Портрет шахтера» (1949 г.), убедительно передававшие типичные черты молодого поколения рабочего класса тех лет, обратили на себя внимание своеобразием творческого почерка молодого художника, его умением с большой любовью говорить о людях труда.

С годами портреты шахтеров, химиков, металлургов, над которыми он работает постоянно, становятся интереснее, выразительнее, из них уходит излишняя описательность, условность колорита, появляется подлинно художественное обобщение жизненного материала. В 70-е годы правление Союза художников РСФСР организовало в сибирских областях творческие группы, которые подолгу работали на крупных промышленных предприятиях. В составе одной из таких групп несколько раз ездил в командировки на Запсиб А. Н. Кирчанов. Помню, как он восхищался тогда:

— До чего же красив человек в труде! Сталевары, как боги — так выразительны их жесты, позы, так ловко сидит на них, казалось бы, нескладная рабочая одежда.

На Запсибе у меня появилось желание написать портрет горнового. И не просто поясный портрет, а чтобы металлург был запечатлен в движении. Как-то так случилось, что в последние годы мы, художники, разучились рисовать человека в движении, в рабочих позах. На выставках удручает унылое однообразие портретов, на которых люди изображены статично, смотрят куда-то помимо тебя, а если на полотне несколько человек, то они обязательно стоят, отвернувшись друг от друга...

«Портрет горнового Запсиба Яковцева» сейчас экспонируется на выставке в Москве, как и групповой портрет «Горновые Запсиба Печенкин, Симонов, Яковцев, Чевелев». А кроме того, зрители могут увидеть и интересные производственные пейзажи: «Домна № 2», «Домна № 3 Запсиба», портрет молодой работницы, названный автором «Запсибовка». Москвичи и гости столицы, которые придут на выставку, познакомятся и с сельскими тружениками Кузбасса, представленными на многих холстах, картонах, рисунках.

Долгие годы художник дружил с тружениками совхоза «Октябрьский» Кемеровского района, был там своим человеком. В этом совхозе в 1969 году написал он портрет «Совхозный конюх», который побывал с тех пор на многих представительных выставках, заслужив самые высокие похвалы и зрителей, и критики. Удивительно это теплый и эмоциональный рассказ о нашем современнике.

Потом А. Н. Кирчановым были написаны в «Октябрьском» еще ряд портретов, портретов-картин. А в последние годы художник часто бывает в Промышленновском районе, в том числе в совхозе «Заря». Там им создано несколько интересных работ. Среди них выделяется портрет Героя Социалистического Труда, зоотехника совхоза «Заря» Г. М. Шмальц. Написанный в лучших традициях русской реалистической живописи, портрет этот с глубоким уважением говорит о женщине, позволяет угадывать всю ее биографию — хорошей труженицы, отзывчивого человека, заботливой матери.

Однажды, это было довольно много лет назад, художник попал на областной смотр сельской художественной самодеятельности, где пел телеутский хор из деревни Шанда Беловского района. Женщины в национальных костюмах, с каким-то особым достоинством державшиеся на сцене, привлекли внимание художника. Потом он много раз ездил в Беково, в Шанду и писал телеуток, стремился показать то новое, что дала этой небольшой народности Советская власть, и вместе с тем показывал, как бережно хранит народ свои обычаи, как любит свою национальную одежду.

Телеутская серия у художника обширная, но наиболее удачен в ней портрет-картина «Дочь Салаирского края». Помню, как на третьей зональной выставке «Сибирь социалистическая» в Красноярске она произвела настоящую сенсацию. Художнику удалось передать красоту молодой женщины, которая под стать природе, ее окружающей. В ее лице читаешь ум, ощущаешь деятельный характер, чувство собственного достоинства. Эпический, монументальный строй произведению придает пейзаж, на фоне которого написана фигура женщины.

Почти сорок лет работает в изобразительном искусстве Александр Николаевич Кирчанов, причем очень активно, не позволяя себе на праздные, не относящиеся к творчеству дела потратить не только неделю-другую, а и один день.

Перед его отъездом в Москву мы говорили о предстоящей выставке. Хотелось бы достойно представить изобразительное искусство нашего края в столице, сказал он. Мне интересно и то, как рядовые зрители воспримут мои работы, и то, как их оценят московские друзья-художники. После выставки состоится ее обсуждение при участии искусствоведов, ведущих живописцев. Это тоже интересно.

Участие в выставке всегда очень волнует художника, но в то же время это необходимый этап, который позволяет оглянуться на то, что уже сделал, наметить пути дальнейшего движения вперед.

...В эти дни москвичи знакомятся с творчеством нашего земляка. Пусть покажется им интересным и полезным это знакомство.

Э. СУВОРОВА.
г. Кемерово.

НА СНИМКАХ: картины А. Кирчанова «Горновые Запсиба Печенкин, Симонов, Яковцев, Чевелев»; «Дочь Салаирского края».

Товары для народа

ПИАНИНО № 48800

Кемеровская фабрика пианино «Кузбасс» отметила свой юбилей — 25-летие.

В один из жарких июльских дней 1956 года родилось первое кемеровское пианино с маркой «Кузбасс» под № 00001. Теперь этот инструмент стоит как экспонат в одном из залов областного краеведческого музея. В то время пианино не хватало. И создание своего предприятия на базе Кировского потребкомбината было встречено покупателями одобрительно. Специалисты, придирчиво проверявшие музыкальный инструмент, дали «добро». Так в первый год появилось 75 штук. Для того времени это было немало. Сейчас на фабрике изготовляют ежегодно почти по две тысячи музыкальных инструментов. Адрес потребителей — многие города Советского Союза — от Хабаровска до Алма-Аты.

На старой пожелтевшей фотографии изготовители «Кузбасса» — А. Г. Каширина, Ф. Н. Новицкая, Е. И. Панкова. Они были из тех двадцати, которые создавали свой первый музыкальный инструмент. Первым всегда трудно. Работали в небольшом помещении, состоявшем из трех комнат. Все операции выполняли вручную. Совсем не было опыта.

Годы многое изменили. Сейчас фабрика разместилась в трехэтажном здании. В цехах светло и просторно. Все операции, за исключением настройки, механизированы. Внедрено немало нового оборудования. Долгое время накладку струн выполняли молотком. Теперь это кануло в лету. Вместо молотка служит станок. Если на изготовление первого пианино ушло ровно месяц, теперь инструмент делают за 78 часов. А за месяц с конвейера сходит 180—200 штук. Это говорит не только о совершенствовании техники и технологии, но и о возросшем мастерстве рабочих: 220 человек на фабрике, и большинство из них имеет специальное или среднее образование, инженерно-технические работники ездят в Москву на курсы усовершенствования. В цехах фабрики прочно привилось наставничество. Все это — добрые признаки растущих из года в год требований к качеству своей продукции.

Вместе с фабрикой отметили серебряный юбилей и ее ветераны. Это регулировщица С. М. Марк, станочник А. А. Торгунатов, отделочница М. Н. Пиняйкина, фанеровщица Р. Я. Яркова, лакировщица У. С. Сабирова. На их глазах развивалась фабрика, изменялось и само пианино. Первая, модель С-5 была громоздкой и неудобной. Сейчас здесь выпускают фортепиано «Ода». Оно на двести миллиметров меньше «ростом» своего предшественника, но класс звучания у него намного выше. Лучше вписывается и в интерьер квартир. Если первые модели были только черного фона, то сейчас в основном корпуса отделывают деревом ценных пород.

Помимо пианино, фабрика будет выпускать акустические гитары. Уже в следующем квартале новая продукция фабрики поступит на прилавки магазинов. На следующий год запланировано выпустить десять тысяч гитар.

Коллектив очень требователен к своему труду. И, видимо, поэтому продукцию он выпускает только первой категории качества. Сейчас вышло пианино с номером 48800. Столько музыкальных инструментов изготовила фабрика за 25 лет.

С. НИКИФОРОВ.
г. Кемерово.

НОВОСТИ
СОБЫТИЯ • ФАКТЫ

г. Прокопьевск

Еще один отряд

Новый отряд учащихся электромашиностроительного техникума пополнил ряды тружеников треста «Прокопьевскшахтострой».

Бойцы ССО будут строить новые корпуса завода «Электромашина», вторую очередь завода КПДС.

Эффект от гимнастики

Специалисты завода «Электромашина» провели исследование о пользе физкультурных пауз в работе.

Эксперимент показал, что производственная гимнастика позволяет снять напряжение, укрепляет здоровье работающих.

Экономический эффект от внедрения ее только в одном цехе № 9 составил более восьми тысяч рублей в год.

Дипломы — горнякам

В Доме научно-технической информации объединения «Прокопьевскуголь» состоялась защита дипломных проектов студентов вечернего факультета Сибирского металлургического института имени С. Орджоникидзе.

В большинстве работ выпускников изучены вопросы, связанные с механизацией и автоматизацией производственных процессов на угольных предприятиях.

Свинина для города

Более десяти лет существует подсобное хозяйство города, где выращивают свиней. Все больше мяса поставляет оно горожанам. Так, только за прошлый год эта цифра составила 121 тонну.

За первую половину нынешнего года поголовье в хозяйстве увеличилось на 250 поросят. Много делается здесь для улучшения содержания скота: в этом году построен новый свиноматочник, рассчитанный на 60 голов.

Хору 10 лет

Хору работников детской больницы № 1 исполнилось десять лет.

Хор — дипломант городских и областных смотров самодеятельного творчества среди медицинских работников. Состоялось чествование юбиляров.

И. САСИ,
спец. корр. «Кузбасса».

СПОРТ ЗА РУБЕЖОМ

«ИГРА БЕЗ ПРАВИЛ»

Спорт отражает реальности того общества, в котором он существует. В этом вновь убеждаешься, читая недавно вышедшую в издательстве «Физкультура и спорт» книгу Александра Евфарестова «Игра без правил».

Видимо, у многих, кто, как и я, бывал в США, могло сложиться впечатление, что эта страна преуспевает в деле спортивного и физического развития населения. Действительно, в американских школах и колледжах спорту уделяется большое внимание. Многочисленные теннисные корты редко пустуют. В стране очень много плавательных бассейнов. Непременной чертой тихих уголков городов утром и вечером стали любители «джог-гинга» — бега трусцой. Все это так, но... Обследования американских юношей показали, что они в массе своей значительно слабее физически, чем их одногодки в Европе. Заметен спад в американском любительском спорте. Как свидетельствует американская пресса, «несмотря на так называемый «спортивный бум», откровенное бездействие стало за последние 20 лет частью американского образа жизни. Подсчитано, что средний американец тратит на энергичные физические усилия всего... 5,5 минуты в день».

Такое положение, как показывает А. Евфарестов, в значительной мере объясняется тем, что свободное время американцев, их самостоятельные занятия спортом, их увлечение профессиональным спортом принесены в жертву интересам магнатов «индустрии развлечений». Эта отрасль бизнеса вышла на первое место в экономике США. Профессиональный спорт — его значительная составная часть. По американским данным, приводимым в книге, примерно 140 миллионов американцев причисляют себя к категории болельщиков. Приверженность той или иной команде или атлету-кумиру принимает нередко патологические формы. Основываясь на богатом фактическом материале, автор раскрывает многие стороны механизма эксплуатации профессионального спорта боссами шоу-бизнеса и политиканами всех рангов.

Наибольшее впечатление производят главы, рассказывающие о росте жестокости в американском спорте, политике владельцев профессиональных команд — победа любой ценой. Разжигание в болельщиках самых низменных инстинктов и климат общества, где насилие становится обыденным явлением, — все это привело к тому, что в современной Америке спортивное состязание — это «зрелище с кровью».

Для разжигания страстей у игроков хозяева команд поощряют, а иногда и принуждают спортсменов принимать различные стимуляторы и наркотики. «Наркотизированные» игроки, одержимые психозом преследования и ненависти, превращают спортивные соревнования в публичные побоища, в то, что автор называет «баскетбоксом», «хоккэтчем с шайбой» и «современным гладиаторством». Такой подход к состязаниям, когда, по словам американского психолога, «очень часто спорт стал в прямом смысле подменять войну», привел к тому, что, например, только в американском футболе ежегодно регистрируется полтора миллиона (!) травм и увечий, некоторые из них заканчиваются смертью.

Представители общественности, спортсмены, среди них такие известные хоккеисты, как Бобби Халл, Серж Савар и другие, пытались протестовать против разгула жестокости на спортивных площадках. Но положение не меняется.

Книга Александра Евфарестова читается с интересом, написана свежим, образным языком, отличается богатством фактического материала.

А. КАРПОВ,
чемпион мира по шахматам.
(АПН).

Юридическая консультация

Бригадир и бригада

Каков порядок назначения бригадира, его права и обязанности?

П. ИВАНОВ.
г. Кемерово.

Порядок назначения и освобождения бригадира, его права и обязанности определены типовым положением о производственной бригаде, бригадире, совете бригады и совете бригадиров, которое утверждено Госкомтрудом СССР и ВЦСПС 31 декабря 1980 г. Положение распространяется на все отрасли народного хозяйства.

Производственная бригада является первичной ячейкой трудового коллектива предприятия и низовым звеном управления трудом. Она объединяет рабочих для совместного и наиболее эффективного выполнения производственного задания на основе товарищеской взаимопомощи, общей заинтересованности и ответственности за результаты работы.

Новая бригада комплектуется на основе добровольности. Создание ее оформляется приказом (распоряжением) руководителя объединения, предприятия, цеха или другого структурного подразделения. При включении в последующем в бригаду новых рабочих принимается во внимание мнение бригады.

Бригадир назначается приказом из числа передовых, квалифицированных рабочих, обладающих организаторскими способностями, пользующийся авторитетом у членов бригады. При этом учитывается мнение рабочих.

В отдельных случаях бригаду может возглавлять специалист. Например, в сельском хозяйстве — агроном, зоотехник; на буровых — мастер.

Бригадир имеет право: принимать участие в определении текущих, перспективных и встречных планов бригады, давать подчиненным необходимые указания о производстве работ, имеющие для них обязательный характер; вносить администрации предложения о зачислении рабочих в бригаду и исключении из нее с учетом мнения коллектива (совета) бригады, совместно с профгрупоргом с учетом мнения коллектива (совета) бригады предлагать администрации применить меры общественного воздействия или наложить дисциплинарное взыскание на отдельных членов бригады за неисполнение возложенных на них обязанностей, нарушение правил внутреннего трудового распорядка.

В тех случаях, когда нарушение правил по технике безопасности может повлечь за собой угрозу здоровью или жизни рабочих, бригадир вправе приостановить работу, немедленно сообщив об этом мастеру или другому руководителю.

На бригадира возложены обязанности организовать труд с учетом прогрессивных форм и передовых методов, своевременно доводить производственные задания до рабочих, производить их расстановку в соответствии с технологическим процессом и картами организации труда, осуществлять контроль за соблюдением технологического процесса и выполнением производственных заданий, проверять обеспеченность рабочих мест сырьем, материалами, инструментом, приспособлениями, принимать меры для предупреждения и ликвидации простоев, аварий.

Совместно с профгрупоргом бригадир организует социалистическое соревнование в бригаде, укрепляет трудовую и производственную дисциплину, способствует повышению квалификации и экономических знаний членов бригады, развитию наставничества, изобретательства, рационализации.

Бригадир обязан систематически повышать свой идейно-политический и культурно-технический уровень, личным примером воспитывать у рабочих коммунистическое отношение к труду, бережливое отношение к социалистической собственности.

Бригадир вносит на рассмотрение общего собрания (совета) бригады вопросы о надбавках и доплатах, коэффициентах трудового участия, состоянии дисциплины труда и другие важнейшие вопросы деятельности коллектива.

Совет бригады создается по решению общего собрания. Он избирается открытым голосованием, как правило, на один год из числа наиболее авторитетных и квалифицированных рабочих. В него входит профгрупорг. Состав совета объявляется приказом (распоряжением) по цеху или другому структурному подразделению. При отсутствии совета бригады некоторые его функции выполняет общее собрание, другие — бригадир совместно с профгрупоргом.

Не освобожденным от основной работы бригадирам производится доплата в соответствии с установленными для отраслей положениями. В случае неисполнения или неполного исполнения бригадиром по своей вине возложенных на него обязанностей к нему могут быть применены меры общественного воздействия, дисциплинарного взыскания в соответствии с законодательством о труде или освобождение от руководства бригадой. В последнем случае учитывается мнение бригады.

Законодательство обязывает руководителей объединений, предприятий, организаций, комитеты профсоюзов создавать каждой бригаде условия для высокопроизводительного труда

В. СТЕПАНОВ,
зав. юридической консультацией облсовпрофа.

Предупредить беду

Загорелся телевизор...

В Кузбассе сегодня свыше 800 тысяч телевизоров. Мы привыкли к ним и порой забываем: при определенных условиях они могут стать причиной пожара.

Одной из перспектив развития телевидения в СССР является увеличение выпуска цветных приемников, которые пока характеризуются высокими энергетическими параметрами и, следовательно, большей пожароопасностью. В 1979 году в нашей области возникло 23 пожара из-за телевизоров. В 1980 году пожары по этой причине возникли в жилых домах рабочего поселка Ижморский, города Новокузнецка, Совсем недавно в селе Красная Горка Яйского района из-за взрыва кинескопа загорелся дом.

Современный телевизионный приемник представляет собой сложный электронный прибор, в конструкции которого используется большое количество таких материалов, как полистирол, полиэтилен, полипропилен и другие.

В процессе работы телевизора потребляемая им электроэнергия частично преобразуется в тепло и вызывает нагрев изоляционных материалов до 60—70° С. После выключения телевизора изоляция охлаждается до температуры окружающей среды. Такое ежедневное термоциклирование изоляции приводит ее к ускоренному старению и потере диэлектрических свойств. Повреждение изоляции и ее пробои сопровождаются искрением, образованием электрической дуги.

Для предупреждения пожаров рекомендуется, во-первых, по возможности обеспечить включение в сеть телевизора через автотрансформатор с вольтметром или стабилизатор напряжения, рассчитанных на мощность не менее 250 вт. Нельзя оставлять работающий приемник без присмотра, не рекомендуется детям включать и выключать его, смотреть передачи в отсутствие взрослых. После отключения телевизора от сети следует вынуть штепсельную вилку сетевого шнура из розетки.

И еще несколько советов. Если телевизор плохо работает (исчезает изображение, появляется гудение и т. д.), следует отключить его от сети и вызвать техника для проверки. Не надо поручать ремонт телевизоров случайным лицам.

А. ВАСИЛЕНКО,
начальник отделения
УПО УВД облисполкома.

ОТЗОВИТЕСЬ!

Томский областной военный комиссариат, совет ветеранов и средняя школа № 32 решили торжественно отметить 40-летие со дня формирования 19-й (366-й) гвардейской Рудянско-Хинганской трижды ордено-носной стрелковой дивизии.

Просим однополчан, проживающих в Кузбассе, отозваться и сообщить о своем согласии принять участие во встрече, которая состоится в Томске с 3 по 7 сентября с. г. Наш адрес: 634050, г. Томск, проспект Ленина, 73, совету ветеранов.

●

Мой отец Сурботин Кирилл Прокопьевич участвовал в боях с немецко-фашистскими захватчиками в составе 833-го полка 237-й стрелковой дивизии. Погиб он в 1942 году в Горшеченском районе Курской области. На фронт отец уходил в первые дни войны, призывался Тисульским райвоенкоматом. Мне известно, что в этом соединении было много кузбассовцев. Возможно, товарищи отзовутся и расскажут о фронтовой жизни дорогого мне человека. Сообщаю свой адрес: 654006, г. Новокузнецк, ул. Филиппова, 16-60, Комковой З. К.

«ПАНОРАМА» № 31

Сегодняшний выпуск информационно-рекламного еженедельника газеты «Кузбасс» открывается афишей концертов Кемеровской филармонии. В номере помещены: объявления разнообразных организаций, подборка объявлений о приеме в техникумы Кузбасса, программа предстоящих телевизионных передач, информация о новинках подписных изданий, очередной кроссворд, подборка объявлений читателей. На четвертой странице «Панорамы» рассказано о сегодняшнем полном затмении солнца, даны рекомендации по хозяйству.

ПОГОДА

Гидрометбюро сообщает:

31 июля днем по области ожидается облачная с прояснениями погода, местами кратковременный дождь, гроза. Ветер северо-западный 7—12 метров в секунду. Температура 20—25 градусов тепла. Утром местами туман.

В последующие двое суток существенных изменений в погоде не ожидается.

Вторая страница сегодняшнего номера—сменная.

Редактор
Н. А. БУРЫМ.

Адрес редакции: 650630, ГСП, г. Кемерово-30, проспект Октябрьский, 28. Телефоны: приемной редактора 52-32-74, заместителей редактора 52-36-45, 52-52-66, ответственного секретаря — 52-33-59.
Отделов: партийной жизни 52-55-47, 52-66-22, пропаганды 52-53-23, 52-64-88, Советов народных депутатов 52-62-33, 52-63-22, 52-59-65, культуры 52-54-23, 52-65-47, тяжелой индустрии 52-35-66, 52-51-23, 52-42-01, химической и легкой промышленности 52-39-34, 52-50-45, сельского хозяйства 52-37-33, 52-49-78, 52-44-23, строительного 52-38-23, 52-45-29, писем и рабселькоров 52-05-22, 52-06-01, 52-08-29, 52-07-45, 52-03-22, информации и спорта 52-47-45, 52-48-65, иллюстрации 52-14-12, 52-25-23 еженедельника «Панорама» 52-18-78, прием информации 52-34-56, общественной приемной 52-02-10, директора издательства 52-79-10, объявлений 52-69-33, бухгалтерии 52-70-10. Собственные корреспонденты: в Белове 2-29-27, Мариинске 31-20, Междуреченске 2-00-76, Новокузнецке 7-02-04, Прокопьевске 2-17-34, Юрге 2-17-83.

ОП-06832. Типография издательства «Кузбасс». Индекс 51901. Заказ № 174.