Обл. вып.

Пролетарии всех стран, соединяйтесь!

КУЗБАСС

ОРГАН КЕМЕРОВСКОГО ОБКОМА КПСС И ОБЛАСТНОГО СОВЕТА НАРОДНЫХ ДЕПУТАТОВ

Газета основана в январе 1922 года

№ 169 (17400). ПЯТНИЦА, 24 ИЮЛЯ 1981 года.

Цена 2 коп.

В НОМЕРЕ

- Усилить темпы заготовки кормов 1 стр.
- Идейно-политическая работа по месту жительства населения
- Письма читателей 2 стр.
- Накануне очередной сессии Генеральной Ассамблеи ООН 3 стр.
- Судьбы людские 4 стр.

СПОЛНА СОБРАТЬ ЗЕЛЁНЫЙ КОРМ!

КОГДА ДЕНЬ ГОД КОРМИТ

В совхозах и колхозах области идет ответственная и напряженная пора — массовая заготовка кормов. От четкого, организованного проведения всего комплекса кормоуборочных работ в большой степени зависят и количество, и качество заготовленных на зимовку сена, сенажа, витаминной муки из трав, а значит, и продуктивность скота и птицы.

У кормозаготовителей нынче нелегкие условия работы, что накладывает особую ответственность за проведение важной кампании. В такой обстановке, которая сложилась нынче на полях и лугах, главную роль играют строжайшая дисциплина и организованность, гражданская самоотверженность и высокая сознательность каждого участника зеленой страды. Можно назвать десятки имен тех, кто в эту пору самоотверженно работает на заготовке кормов. Взять, например, механизированное звено С. В. Тимофеева из совхоза «Еланский», которое за пятидневку уложило в стога 480 тонн сена при плане 150 тонн. Известное в области по итогам прошлой кормозаготовки звено А. А. Иванова из Ленинск-Кузнецкого откормсовхоза заготовило нынче с начала сезона 868 тонн сена, вдвое перевыполнило план. Не менее известное звено М. И. Федотова из совхоза «Калинкинский» добивается рекордных суточных выработок на один стогомет.

Ударный труд передовых коллективов приносит весомые результаты. Целый ряд совхозов и колхозов в труднейших условиях или уже выполнил доведенные задания по накоплению сена, или близок к их завершению. К таким хозяйствам относятся совхозы «Шишинский», «Заозерный», «Пачинский» и другие. Успешно работают на метке сена в целом хозяйства Топкинского, Крапивинского, Новокузнецкого районов. Успеху сопутствуют широкая механизация, четкая организация труда, участие всех жителей поселков, в том числе пенсионеров и школьников, в кормозаготовках. Совхоз «Заозерный» поставил в стога 1700 тонн хорошего сена и решил заготовить дополнительно еще 300 тонн и обеспечить тем самым тонну сена на условную голову крупного рогатого скота. Кроме того, для пополнения кормовой базы здесь повторно посеяли 150 гектаров однолетних трав, подготовили на ста гектарах почву для посева рапса. Он будет использован поздней осенью и позволит в значительном количестве сберечь грубые корма. Это хозяйский подход к делу!

Но немало можно привести примеров и обратного порядка. Как известно, июль объявлен ударным месяцем по заготовке кормов. На этот месяц ставилась такая задача: объемное сезонное задание обкома партии и облисполкома выполнить по сену не менее чем на 60, сенажу—на 50, витаминной муке из трав—на 55 процентов. Итоги работы по накоплению основных видов грубых кормов на сегодня неутешительны. Задание по стогованию сена выполнено лишь на 40,9 процента, заготовке сенажа и того меньше—на 20,8 процента. Лишь производство витаминной муки идет намеченными темпами.

Вселяет тревогу то обстоятельство, что во вторую декаду июля кормов заготовлено даже меньше, чем в первую, тогда как темпы работы на лугах должны изо дня в день нарастать. Взять, например, закладку сенажа. По сравнению с соответствующим периодом прошлого года его запасено на 100 тысяч тонн меньше. За вторую декаду этот разрыв не сократился, а увеличился на 60 тысяч тонн. Такое положение можно было бы как-то оправдать низкой урожайностью многолетних трав, но и в июле почти повсеместно прошли неплохие дожди, травы набирают силу, и медлить с их уборкой непростительно. Особенно низкие темпы заготовки сенажа в хозяйствах Беловского, Ленинск-Кузнецкого, Промышленновского, Яйского районов, где запасено этого важного вида корма от шести до тринадцати процентов.

Многие руководители совхозов и колхозов, особенно расположенных на востоке области, предельно низкие темпы кормозаготовки пытаются объяснить неустойчивой погодой, забывая при этом, что идеальных условий для проведения сенокосной кампании вряд ли можно дождаться. Поэтому с полным основанием можно спросить, в какой готовности отстающие хозяйства встретили зеленую жатву, есть ли у них настрой на самый сложный вариант кормозаготовки. Этот вопрос остается открытым. Ведь практически на пальцах можно перечесть совхозы и колхозы, где в дождливую пору используют активное вентилирование трав в стогах, в пустующих картофелехранилищах. А некоторые хозяйства не готовы в зависимости от погодных условий оперативно переключиться с заготовки одного вида корма на другой.

Огромную помощь в накоплении кормов призваны оказать шефствующие над селом промышленные и транспортные предприятия и организации городов и районных центров. Постановлением бюро обкома партии и облисполкома им также доведены задания. В июле они должны выполнить его на 60 процентов.

Десятки предприятий и организаций неплохо работают на лугах. Например, полностью выполнили задание по заготовке сена работники организаций и учреждений Новокузнецкого и Прокопьевского районов. Но много и таких, кто безответственно подходит к важному поручению. Это, в частности, касается учреждений Чебулинского, Ижморского, Крапивинского и ряда других районов, практически не приступивших пока к выполнению заданий. Здесь видится слабая организаторская работа райкомов партии, райисполкомов, сельских Советов.

Следует бросить серьезный упрек и в адрес некоторых городских комитетов партии и горисполкомов, слабо контролирующих работу горожан на селе. Более того, из 12 тысяч человек на кормозаготовки прибыло из городов лишь девять тысяч. Труд многих коллективов крайне непроизводителен. Там же, где партийные и советские организации отнеслись к порученню со всей ответственностью, работа идет успешно. Отметим в этом плане предприятия Осинников, выполнивших задание более чем на 80 процентов, Новокузнецка, Мысков.

Трудящиеся городов должны заготовить для общественного животноводства 70 тысяч тонн сена. Этот рубеж, безусловно, должен быть достигнут, что явится достойным вкладом горожан в развитие отрасли, позволит более успешно провести зимовку скота.

Кое-где на темпах заготовки кормов сказывается нехватка автотранспорта. Не поступили автомобили в село из областного автотранспортного управления, «Сельхозавтотранса», объединений «Сельхозтехника» и «Сельхозхимия». Недопоставленные машины — это ежедневная потеря сотен тонн кормов, упущенное время в пору, когда день год кормит. Руководителям отмеченных предприятий надо без промедления отправить положенное количество машин в распоряжение совхозов и колхозов.

В оставшееся время можно многое поправить. Чтобы зеленая жатва повсеместно проходила на высоком организационном уровне, необходимо решительным образом устранить все упущения и недостатки, шире развернуть соревнование за достижение наивысшей дневной выработки каждым участником кормозаготовки.

За вторую декаду июля заготовлено:

60000 тонн сена,

52000 тонн сенажа,

14000 тонн витаминной муки.

Поздравляем!

Кемеровский ордена Ленина, ордена Трудового Красного Знамени коксохимический завод.

Директору БРАУНУ Николаю Васильевичу.

Секретарю парткома ФАРАФОНТОВУ Александру Владимировичу.

Председателю профкома ВЫДРИНУ Геннадию Ивановичу.

Секретарю комитета ВЛКСМ НИЧКОВУ Александру Михайловичу.

Дорогие товарищи!

Обком партии, облисполком с глубоким удовлетворением приветствуют коллектив вашего завода, выполнивший задание по заготовке сена для совхоза «Ягуновский» в количестве 230 тонн.

Успех достигнут благодаря ударной работе постоянных бригад, организации в них временных партийных групп, четкой организации труда, действенному социалистическому соревнованию.

Уверены, что коллектив завода и впредь будет оказывать помощь совхозам района. Желаем вам доброго здоровья, новых трудовых успехов в выполнении заданий пятилетки.

ОБКОМ ПАРТИИ. ОБЛИСПОЛКОМ.

«Самой ловы не подведут...»

— А здесь работает наше семейное звено, — главный инженер совхоза «Карагайлинский» А. Н. Коновалов показал в сторону движущихся по полю двух комбайнов КСК-100. — За этот участок кормозаготовки мы спокойны: отец и сын Самойловы не подведут.

Из кабин остановившихся комбайнов вышли два коренастых механизатора. Одному на вид лет пятьдесят, второй вдвое моложе. Уже с первого взгляда видна схожесть во всем—в чертах лица, неторопливой походке, в движениях. Встречаясь с такими людьми, невольно проникаешься к ним симпатией. За каждым их словом чувствуется уверенность.

Много лет трудится коммунист Петр Васильевич Самойлов на полях родного совхоза, и всегда его отличают прочное крестьянское трудолюбие, добросовестность при выполнении любого задания. По его пути пошел и сын, комсомолец Александр Самойлов.

— Достойную смену вырастил себе Петр Васильевич, — говорит директор совхоза И. И. Родионов. — Второй сын Самойлова тоже механизатор. Анатолию доверили работать на тракторе К-700. Как отец и брат, он занят на заготовке кормов.

Интересное совпадение: все трое Самойловы работают на самой мощной технике. Нет, скорее не совпадение, а закономерность. В совхозе хорошо знают эту трудовую семью. Знают, что с новой техникой лучше них никто не сладит, не добьется высших результатов. Вот и доверяют.

В «Карагайлинском» при составлении зимних рационов животных большую роль отводят сенажу. Совместно с учеными специалисты хозяйства разработали прогрессивную технологию приготовления этого корма. Сенаж здесь готовят только первого и второго классов. Для его закладки в совхозе построили шесть облицованных траншей, каждая из которых вмещает 1500 тонн. Строить помогли шефы—горняки шахты «Карагайлинская». Каждая из траншей закладывается партиями по 150—200 тонн, после чего партия закрывается полиэтиленовой пленкой. Каждая партия при хорошей трамбовке закладывается не больше двух—трех дней. Приготовленный в прошлом году таким образом сенаж и сейчас еще не утратил своих питательных качеств.

По плану полеводы хозяйства должны нынче заготовить 1900 тонн сена, свыше 1500 тонн его уложено в стога, да около тысячи тонн обязались поставить по неудобицам горожане. В совхозе 1800 гектаров занимает люцерна. Всю эту площадь подкормили по весне минеральными удобрениями. Сейчас большую часть площади скосили, вновь удобрили и теперь ведут вегетационный полив. Для пополнения кормового запаса посеяно около 600 гектаров однолетних трав.

Сейчас много зеленой массы приходится тратить на подкормку животных. Трава на пастбищах сильно пострадала от засухи, поэтому ежедневно в кормушки скота уходит до 60 тонн зеленой массы. Зато и от коровы животноводы получают на 1,4 килограмма молока в сутки больше, чем надаивали в это же время прошлым летом.

В большую строительную площадку превратился нынче животноводческий комплекс. Рядом с новыми траншеями достраивают здание кормоцеха, здесь же примет нынче продукцию овощеклубнехранилище. Хозспособом построен новый коровник, полным ходом идет ремонт животноводческих помещений.

—В сентябре комплекс будет готов принять скот на зимовку. Надо только обеспечить стадо кормами, — сказал при встрече главный инженер хозяйства А. Н. Коновалов.—Сейчас мы заканчиваем ремонт фермских механизмов.

А мне вспомнились его же слова о том, что Самойловы не подведут. И верно. Ежедневно отец и сын накашивают до 200 тонн зеленой массы. Основная ставка в совхозе делается на сенаж. Этого корма здесь уже заложено на хранение 1000 тонн.

В. ЮРЬЕВ.

НА СНИМКАХ: идет косовица многолетних трав; отец и сын Самойловы.

Фото **С. Гришина.**

Прокопьевский район.

Дневник полевых работ

По данным управления сельского хозяйства облисполкома, на 22 июля травы скошены на 298,5 тысячи гектаров, сена заготовлено 175,6 тысячи тонн — 40,9 процента к заданию, витаминной травяной муки—51,9 тысячи тонн — 52,1 процента, сенажа — 124,3 тысячи тонн—20,8 процента.

По районам и тресту совхозов объединения «Кузбассуголь» ход заготовки кормов характеризуется следующими показателями (в первой колонке — заготовлено сена, во второй—витаминной травяной муки, в третьей—сенажа, в процентах к заданию):

Топкинский	69,1	50,7	20,3
Крапивинский	58,0	82,2	9,0
Новокузнецкий	57,7	41,5	42,2
«Кузбассуголь»	54,1	31,4	13,7
Прокопьевский	49,0	32,0	36,1
Беловский	46,9	61,1	6,3
Кемеровский	43,4	47,9	13,4
Яшкинский	43,1	45,7	32,2
Мариинский	35,8	60,3	26,1
Чебулинский	33,8	57,7	20,5
Юргинский	33,1	52,5	30,0
Промышленновский	31,2	51,2	9,7
Ленинск. Кузнецкий	30,5	38,3	8,0
Ижморский	27,8	56,0	15,6
Тисульский	26,6	54,7	14,2
Тяжинский	20,8	38,8	23,7
Яйский	18,3	63,6	13,6

За сутки сена заготовлено 9,1 тысячи тонн — 2,1 процента к заданию, сенажа заложено 6,0 тысячи тонн—1,0 процента, витаминной муки приготовлено 1306 тонн — 1,3 процента к заданию.

В отчетные сутки сравнительно неплохо поработали на заготовке всех видов кормов хозяйства Чебулинского и Тяжинского районов. Практически не готовили корма в Яйском районе. По-прежнему остаются низкими темпы на закладке сенажа. Всего 200 тонн заложили за день в Промышленновском районе, 300—в Крапивинском, по 400—в Прокопьевском и Беловском. На этот участок работы надо обратить особое внимание.

Общими силами

Тяжелое положение с заготовкой кормов в связи с засухой сложилось в совхозе «Моховский». Администрация совхоза совместно с партийной организацией и сельским Советом обратилась за помощью к населению.

Почти все взрослое население горячо откликнулось на призыв. Так, животноводы третьей бригады решили заготовить 20 тонн зеленой массы для переработки на витаминную муку. Обязательство они перевыполнили, заготовили 30 тонн сырья из неудобиц. Пример в труде показала доярка М. И. Гвоздева, заготовившая около трех тонн зеленой массы. Неплохо потрудились доярки В. В. Чигина, М. И. Богданова, А. В. Блинова, скотники М. А. Газетов и И. А. Соболев.

Вместе со взрослыми трудились на заготовке зеленой массы учащиеся Моховской средней школы. Они заготовили и вывезли к АВМ своими силами 16,2 тонны травы. Хорошо поработали Олег Бутенко, Володя Пехенько и другие. Благодаря активной помощи всех жителей совхоз «Моховский» в сжатые сроки заготовил 450 тонн витаминной муки, застоговал около тысячи тонн сена. Заготовка кормов в хозяйстве продолжается. Жители села решили обеспечить общественному скоту сытую зимовку.

И. ПАНОВ

Беловский район.

ВСТРЕЧА Л. И. БРЕЖНЕВА с Г. ГУСАКОМ

22 июля в Крыму состоялась встреча Генерального секретаря ЦК КПСС, Председателя Президиума Верховного Совета СССР Л. И. Брежнева с находящимся на отдыхе в Советском Союзе Генеральным секретарем ЦК КПЧ, Президентом ЧССР Г. Гусаком.

Товарищи Л. И. Брежнев и Г. Гусак поделились информацией о внутреннем развитии обеих стран. Они отметили, что умелое использование возможностей международного социалистического разделения труда является важным резервом интенсификации народного хозяйства СССР и ЧССР.

Производственная кооперация становится главным мерилом качества экономических взаимосвязей. СССР и ЧССР располагают хорошими предпосылками для ее развития в различных отраслях — в атомном машиностроении, производстве оборудования для добывающих отраслей, легкой и пищевой промышленности.

Было высказано твердое убеждение, что всесторонне укрепление взаимодействия братских социалистических государств, их единство и сплоченность представляют собой прочную гарантию уверенного поступательного движения вперед каждой социалистической страны и всего социалистического содружества.

Обсудив широкий круг международных вопросов, товарищи Л. И. Брежнев и Г. Гусак уделили особое внимание европейским делам. В политических кругах Европы крепнет стремление сберечь разрядку, хотя на международной арене активизировались силы, которые всячески противодействуют этому.

Европа достойна лучшей участи, чем вновь стать театром военных действий, да еще с применением самых губительных видов оружия. А именно с таким риском связаны планы США и НАТО разместить новые американские ракетно-ядерные средства в ряде западноевропейских стран. Реализация этих планов явилась бы вызовом для стран социализма, и в то же время она подрывала бы безопасность и международные позиции тех государств, где намереваются установить новое американское оружие.

Но есть другая перспектива — проведение переговоров по ядерному разоружению и, в частности, по ограничению ядерных вооружений в Европе. Советский Союз ожидает, что и с американской стороны будет проявлена готовность вести такие переговоры конструктивно на основе принципа равенства и одинаковой безопасности сторон.

Серьезным испытанием для политики разрядки становится мадридская встреча. Советский Союз, Чехословакия, другие социалистические страны делают все, чтобы преодолеть препятствия к ее успешному завершению. Если западные государства со своей стороны приложат необходимые усилия, то будет установлена еще одна веха на историческом пути, определенном Хельсинкским заключительным актом. Наиболее важным результатом встречи в Мадриде должно явиться решение о созыве конференции по военной разрядке и разоружению в Европе. Конференция в первую очередь могла бы сосредоточиться на рассмотрении мер доверия в военной области.

Будущее Европы зависит от того, насколько здесь будут упрочены и развиты основы мирного сосуществования государств с различным общественным строем, от политической воли к миру и практических действий прежде всего самих европейских народов.

Встреча Л. И. Брежнева и Г. Гусака прошла в сердечной атмосфере и подтвердила полное единство взглядов по всем обсуждавшимся вопросам.

(ТАСС).

В СОВЕТЕ МИНИСТРОВ СССР

22 июля состоялось заседание Совета Министров СССР, на котором был рассмотрен в предварительном порядке проект Государственного плана экономического и социального развития СССР на 1981 — 1985 годы.

Совет Министров СССР поручил Президиуму Совета Министров СССР с участием Председателей Советов Министров союзных республик, министров и руководителей ведомств СССР рассмотреть проект указанного плана, имея в виду улучшить проектировки по показателям общественного производства, сбалансированность всех разделов проекта и внести проект плана в установленный срок в Верховный Совет СССР.

На этом заседании были обсуждены итоги выполнения Государственного плана экономического и социального развития СССР и Государственного бюджета СССР за первое полугодие 1981 г.

На заседании выступил с речью член Политбюро ЦК КПСС, Председатель Совета Министров СССР Н. А. Тихонов.

В работе заседания Совета Министров СССР принял участие член Политбюро ЦК КПСС, секретарь ЦК КПСС А. П. Кириленко.

(ТАСС).

ЗНАМЯ ВРУЧЕНО

Вчера во Дворце культуры строителей областного центра состоялось торжественное собрание представителей подразделений Кемеровской железной дороги. На нем заместитель министра путей сообщения В. Н. Гинько вручил железнодорожникам переходящее Красное знамя министерства и ЦК отраслевого профсоюза, завоеванное кемеровчанами по итогам работы во втором квартале.

Такой же награды удостоены и коллективы Новокузнецкого, Беловского отделений дороги, вагонного депо Белово.

А. ВАСИЛЬЕВ.

г. Кемерово.

ВЕНГЕРСКИЕ ДРУЗЬЯ В НОВОКУЗНЕЦКЕ

Партийная делегация из ВНР во главе со вторым секретарем Ноградского обкома ВСРП Шкодой Ференцем, гостящая в Кузбассе по приглашению Кемеровского обкома КПСС, вчера знакомилась с Новокузнецком.

Второй секретарь горкома КПСС Р. С. Лоскутов рассказал членам делегации об организации и контроле исполнения партийных решений по вопросам хозяйственного строительства, ответил на их вопросы.

В беседе принял участие секретарь обкома КПСС П. М. Дорофеев.

Большие впечатления остались у гостей от посещения Западно-Сибирского металлургического завода, знакомства с городом. По-сибирски сердечно встречали венгерских товарищей металлурги, строители дважды орденоносного города.

(Корр. «Кузбасса»).

г. Новокузнецк.

УКАЗ ПРЕЗИДИУМА ВЕРХОВНОГО СОВЕТА РСФСР

О присвоении почетного звания «Заслуженный работник культуры РСФСР» работникам учреждений и органов культуры.

За заслуги в области советской культуры присвоить почетное звание

«Заслуженный работник культуры РСФСР»

Лащевской Вере Михайловне — заведующей отделом Кемеровской областной библиотеки.

Председатель Президиума Верховного Совета РСФСР М. ЯСНОВ.

Секретарь Президиума Верховного Совета РСФСР Х. НЕШКОВ.

Москва, 22 июля 1981 года.

НОВОСТИ СОБЫТИЯ ФАКТЫ

г. МАРИИНСК

Со Знаком качества

На мебельной фабрике освоен выпуск двух новых видов диванов-кроватей.

Сейчас предприятие выпускает мебель девяти наименований. Трем из них присвоен государственный Знак качества.

С начала этого года в торговую сеть области отправлено более шести тысяч новых изделий.

Выгода обоюдная

За годы одиннадцатой пятилетки горожане введут в строй восемь свинарников на 3 300 голов, птичник на 100 тысяч кур-несушек, 19 теплиц, 7 пасек и цех по переработке овощей.

Лучше других занимаются подсобными хозяйствами коллективы головного предприятия общественного питания орса лесокомбината, мясокомбината, маслодельного завода и межрайзаготконторы, получающие хорошую отдачу. В прошлом году, например, они произвели почти 400 тонн мяса. Сейчас здесь на откорме 1 200 свиней. Работники горэлектросети обзавелись небольшой пасекой, и уже получены первые 3,5 центнера товарного меда.

Орден шоферу

За многолетний и безупречный труд шофер автохозяйства облпотребсоюза А. И. Следевский награжден орденом Трудового Красного Знамени.

Более трех десятилетий Александр Иосипович не расстается с баранкой. Закрепленный за ним «ЗИЛ» всегда в пути. Как месяц—так полторы нормы. Он ударник коммунистического труда, уважаемый человек в коллективе, наставник молодежи.

«Березка»: добро пожаловать!

Агитплощадка под таким названием — центр работы с людьми в поселке лесопромышленного комбината.

Сюда, в березовую рощу, охотно идут стар и млад. Здесь уютно, все располагает к хорошему отдыху. Внимание посетителей привлекает красочно оформленная наглядная агитация.

Совет агитплощадки, которой вот уже десять лет руководит Л. В. Незнанова, в летний период проводит интересную и содержательную программу. В ней — лекции, беседы, устные журналы, кинофильмы, концерты, конкурсы, различные игры, викторины.

С опытом работы агитплощадки знакомятся секретари первичных и цеховых организаций других предприятий.

Молодцы, «Орлята»!

Ансамбль песни и танца «Орлята» кемеровского Дворца пионеров и школьников им. Веры Волошиной — гость мариинцев.

Яркими и красочными выступлениями порадовали участники популярного ансамбля, лауреата премии «Молодость Кузбасса». Дружными аплодисментами и цветами встречали горожане выступления хоровой и танцевальных групп, исполнивших пионерские песни и танцы народов мира.

Юные гости познакомились с достопримечательностями Мариинска.

П. ГЕРАСИМОВ.

ПО МЕСТУ ЖИТЕЛЬСТВА

ПЛЕНУМ КЕМЕРОВСКОГО ГОРКОМА КПСС

Как сообщалось, на очередном пленуме Кемеровский городской комитет партии обсудил вопрос дальнейшего совершенствования идейно-политической работы с трудящимися по месту жительства населения в свете требований XXVI съезда КПСС.

— Главная обязанность партийного работника сегодня, завтра—какая она? Сразу и не скажешь. Все зависит от конкретной обстановки и времени. Но есть у нас такая функция, о которой нельзя забывать в любой ситуации, в любое время, в любом месте. Это работа с людьми, стремление понять, чем живет сегодня каждый человек,— говорил, выступая на пленуме, секретарь парткома объединения «Азот» В. Б. Хануков.

Да, политическая работа в массах не должна ограничиваться заводом, фабрикой, институтом. Ее необходимо активно вести и по месту жительства населения. Докладчик, секретарь горкома КПСС Г. И. Мальцева, подчеркнула, что выдвинутые XXVI партийным съездом задачи свидетельствуют: человек и его потребности — самое главное для нашей партии, высшая цель ее политики. Речь идет об улучшении жилищного строительства, медицинского обслуживания, помощи семье в воспитании детей, улучшении демографической ситуации условий труда, охране окружающей среды и др. И главная задача коммунистического воспитания —довести до сознания каждого советского человека, что наше общество — дружная трудовая семья, которая не может мириться с праздностью, настроениями потребительства, со стремлением части людей урвать у общества как можно больше, жить не по средствам.

Около 30 тысяч коммунистов и беспартийных активистов участвуют в воспитательной работе среди населения областного центра. В городе по месту жительства действует целая система общественных формирований. Это хорошо показала на примере своего района секретарь Кировского райкома партии М. Ф. Логачева. При райкоме действует координационный совет, который уделяет большое внимание парторганизациям ЖЭКов и домоуправлений, строго спрашивает с парткомов предприятий за состояние воспитательной работы в микрорайонах. Целенаправленно работают с депутатскими группами, советами микрорайонов и домовыми комитетами в Ленинском районе. Секретарь парткома комбината шелковых тканей А. Н. Иконописцев рассказал о таких энтузиастах, как А. А. Бодулина, О. Н. Волкова, В. С. Аверкиева и других, которые много старания отдают этому благородному делу.

Сегодня главное в содержании политической работы — пропаганда решений XXVI съезда партии. В городе для населения создано 90 лекторцев по этой теме. Но лекционная пропаганда, отмечала докладчик, нуждается в дальнейшем улучшении. Нередко бывает так, что одну и ту же лекцию читают и на предприятии, и в общежитии. Ограничена тематика лекций.

Летом центрами агитационно-массовой работы становятся агитплощадки. При этом парторганизации должны учитывать возрастные, другие особенности населения на основе тщательного его изучения, социального паспорта микрорайона, учета запросов, интересов и предложений людей. Так поступают парторганизации объединения «Азот», анилинокрасочного завода, комбината шелковых тканей, Кемеровской ГРЭС. А вот в трамвайно - троллейбусном управлении, ПТУ «Северокузбассугля», горпромторге, объединении «Кузбассэлектромотор», тресте «Кемеровотяжстрой» процветает формализм.

Интерес к устной политической агитации высок. Люди ждут сегодня от партийных, хозяйственных, идеологических кадров откровенного и прямого разговора по всем проблемам жизни. Об этом свидетельствует проведение единых политдней — хорошо зарекомендовавшей формы участия руководителей в агитационно-пропагандистской работе.

Нравятся жителям информационные конференции, дни открытого письма. Но надо, чтобы такие мероприятия были всегда действенны, чтобы они давали обоюдную отдачу: вызывали не только желание получить информацию, но и активно включиться в заботы городские, районные, своей улицы или дома. Решению этой задачи во многом способствуют праздники улиц. Они помогают жителям лучше узнать друг друга, способствуют совместному труду, созданию доброго морального климата. Об одном таком празднике, прошедшем на улице Сибиряков-Гвардейцев, рассказала аппаратчица объединения «Химпром» Н. А. Литвин. Вообще в Заводском районе успешно используют эту форму.

Воспитание у каждого жителя чувства бережного отношения к жилью, ресурсам, государственной собственности, гордости за свой город — серьезная проблема нравственного воспитания. Здесь у многих партпорганизаций еще непочатый край дел. Причем особое внимание надо уделять качеству труда, уровню воспитанности работников жилищно-коммунальных контор, домоуправлений, которые по долгу своему призваны быть ближе всех к людям именно по месту жительства. На пленуме отмечалась хорошая работа ЖЭКа № 1 горжилуправления, но критиковались за равнодушие и невнимание к просьбам жителей ЖЭКи № 4 и 10.

— Мы знаем, какими кадрами и возможностями располагают наши ЖКО и ЖЭКи. Прямо скажу: кадры слабые, недостаточно там партийное влияние, — сказал первый секретарь Центрального райкома КПСС А. А. Лопатин и внес предложение: для укрепления парторганизаций ЖКО и домоуправлений создать самостоятельные первичные парторганизации микрорайонов из неработающих коммунистов - пенсионеров, как это уже эффективно сделано в ряде городов.

Это предложение поддержал пленум. Действительно, сегодня в Кемерове 76 тысяч людей, ушедших на заслуженный отдых. Во многом они определяют моральный климат в микрорайоне. Забота о них, умение привлечь их к общественно полезному труду и воспитанию молодежи —задача важная.

Острый разговор шел на пленуме о воспитании детей, молодежи, особую роль в котором играет семья. В последнее время чаще проводят конференции отцов, вечера молодой семьи, торжественные бракосочетания, регистрации детей, организуют лектории для родителей, дни коллективного семейного отдыха. Но это, так сказать, мероприятия массового характера. А ведь семья, особенно так называемая трудная, требует индивидуального, деликатного и ответственного подхода. В городе намечается тенденция к росту бракоразводных процессов. Немало таких семей, где родители пьянствуют, подают детям дурной пример, растет число так называемых семейных дебоширов, случается, что верующие родители пытаются втянуть в религиозную секту детей и подростков.

— Никакая работа по месту жительства, работа в школе не восполнит ребенку потери душевного тепла, родительского внимания, когда в семье нет порядка, —говорил заведующий горОНО А. В. Бобков. — И вопросы семейного воспитания должны находить подобающее место в планах партийных и профсоюзных организаций.

Правильно. Но и гороно надо, как отмечал, выступая на пленуме первый секретарь горкома партии В. Н. Галкин, лучше организовать педагогическое просвещение отцов и матерей. В городе сегодня пять народных университетов педагогических знаний. Наверное, этого мало...

У ребят популярны детские клубы. Их в городе 58. Много добрых слов можно сказать о клубах «Романтик», «Аист», «Спутник». Но в последние годы их число не растет. Важно и то, кто руководит ребятами. Таких людей, грамотных, увлеченных, наделенных организаторским талантом, надо искать, помогать им. Надо вовлечь в эту работу мужчин. Сегодня отцы, к сожалению, меньше занимаются воспитанием детей, чем матери.

В общежитиях города живет 30 тысяч молодых кемеровчан. Парторганизации, хозяйственные руководители завода химволокна, комбината шелковых тканей, госуниверситета, кооперативного техникума заботятся о создании хороших условий, открыли в общежитиях лектории, проводят встречи с интересными людьми, занятия дискоклубов. И совсем иное положение в общежитиях, к примеру, треста «Кемеровопромстрой», КузПИ. Само собой разумеется, что и обстановка там сложная.

Зачастую молодые люди пассивны, склонны к нарушению общественного порядка, пьянству, меркантильны и в то же время неуважительны к общественному достоянию. С такими явлениями надо решительно бороться. Здесь большое поле деятельности для комсомола, общественных пунктов охраны порядка, народных дружинников, и в первую очередь для работников милиции, особенно участковых инспекторов, роль которых надо повысить.

Для проведения массово-политической работы по месту жительства на уровне современных требований необходима хорошая материальная база — дворцы, клубы, стадионы, агитплощадки, кинотеатры, детские площадки и т. д. Интересную, многоплановую работу с населением ведут театры города, ряд Дворцов культуры. Об одном из них — ДК шахтеров — рассказала на пленуме его директор Р. Д. Тихенко. Но правильно говорили В. Б. Хануков и другие выступающие, что ряд учреждений культуры утратил популярность потому, что их работники главным образом увлекаются просветительскими функциями, а не организаторскими. Ведь клубы, дворцы должны быть местом общения людей. Есть в городе любительские объединения, ютящиеся в малоприспособленных помещениях, а в то же время залы и комнаты дворцов пустуют. Председатель Заводского райисполкома П. А. Гордеев, А. А. Лопатин и другие обращали внимание на то, что в микрорайонах негде собраться людям отдохнуть, поговорить, заняться любимым делом. Местные Советы должны настоятельно требовать, чтобы при застройке новых микрорайонов не повторялись старые ошибки и в обязательном порядке предусматривалось создание зон-комплексов для проведения воспитательной работы.

Следует больше заботиться и о повышении интереса людей к литературе, искусству, спорту. Ведь не секрет, что залы ресторанов сейчас по вечерам переполнены, а залы гастролирующих в городе хороших театров недосчитываются зрителей.

В принятом постановлении пленум потребовал от городского и районных комитетов партии, партийных, советских, профсоюзных, комсомольских организаций целенаправленнее вооружать тружеников города высоким пониманием благородных целей, содержания задач, выдвинутых XXVI съездом КПСС, помогать каждому кемеровчанину определить свое место в их решении, добиваться слитности знаний, убеждений и практической деятельности, формировать активную жизненную позицию в борьбе за торжество коммунистических идеалов.

В работе пленума принял участие и выступил секретарь обкома КПСС П. М. Дорофеев.

А. БЕЛЬЧИК.

г. Кемерово.

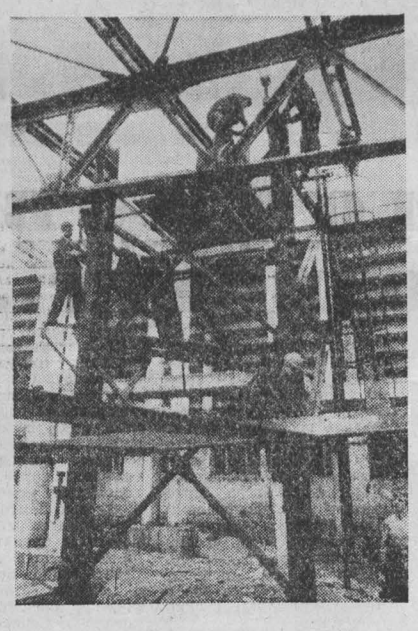

ПОЛНЫМ ходом ведутся работы на реконструкции хоккейной коробки стадиона «Металлург». Сейчас идет монтаж блоков перекрытия. Здесь трудится бригада кавалера ордена Ленина Бориса Васильевича Сидорова из второго новокузнецкого управления треста «Сибстальконструкция».

НА СНИМКАХ: монтажники бригады Б. В. Сидорова (слева направо): В. И. Павленко, А. Ф. Баканов, В. Ф. Новиков; идет монтаж очередного блока.

Фото **Д. Коробейникова.**

г. Новокузнецк.

НА КОНТРОЛЕ—ПИСЬМА ЧИТАТЕЛЕЙ

К. Остапенко из г. Ленинска-Кузнецкого написала в редакцию о том, что в воскресные дни трудно уехать с автовокзала областного центра. На дополнительные автобусы билеты продают без места.

Факты верны, сообщает по поводу этого письма начальник Кемеровского производственного объединения автовокзалов и пассажирских автостанций А. Голомзин. Дело в том, что в дни с наивысшим потоком пассажиров (пятница, суббота, воскресенье) транспорт не в состоянии перевезти всех людей в соответствии с действующим расписанием. Приходится просить у автохозяйств дополнительные автобусы. А это уже машины, рассчитанные на внутригородские, а не на междугородные перевозки. В них только 23—25 сидячих мест. Желающих уехать значительно больше. Поэтому приходится, с согласия пассажира, продавать ему билет без места на маршрут в пределах ста километров.

☆ ☆ ☆

В коллективном письме жители улицы Нахимова г. Анжеро-Судженска писали о том, что живут они в ближайшем соседстве с речкой Яя, которая разливается в половодье и грозит людям бедой, берега кое-где обваливаются. Другие проблемы: нет на улице телефонной связи, на всю округу единственный колодец с питьевой водой, который иногда вычерпывают до дна, поэтому нужен водопровод.

По поводу этого письма редакции отвечает заместитель председателя Анжеро-Судженского горисполкома Н. Григорьев. Необходимости в строительстве каких-либо гидросооружений в Рудничном поселке г. Анжеро-Судженска (где и расположена улица Нахимова), считает он, сейчас нет. Приусадебным участкам и дворовым постройкам река Яя повредить не может. Для строительства телефонной линии и ремонта колодца Антоновское рудоуправление выделит необходимые материалы, а Рудничный поссовет оплатит строительные и ремонтные работы, но вот построить полтора километра водопровода, сообщает тов. Григорьев, рудоуправление не имеет возможности.

☆ ☆ ☆

Ветеран труда, инвалид Великой Отечественной войны В. Минкин жаловался на плохую работу новокузнецкого бюро услуг «Кузнечанка».

Начальник отдела кадров управления бытового обслуживания населения А. Пронечева сообщила, что жалобу В. Минкина рассматривал зав. отделом бытового обслуживания горисполкома С. Кравченко. За халатное отношение к исполнению своих служебных обязанностей бывшая заведующая бюро услуг Л. Фоломеева от занимаемой должности освобождена.

ОТДЕЛ ПИСЕМ.

ИДУТ НЕ В НОГУ

ПРЕДПРИЯТИЕ И ТРАНСПОРТ

Обеспокоены все: горняки производственного объединения «Сибруда», железнодорожники Новокузнецкого отделения, работники Абагурской аглофабрики Кузнецкого металлургического комбината. Предмет их беспокойства — руда. Сырья в последнее время на Абагурскую фабрику поступает столько, что она не в состоянии перерабатывать его. Им забиты все бункера. Агломератчики даже вынуждены оборудовать два дополнительных склада. И все же из-за недостатка фронтов выгрузки подолгу простаивают вагоны.

Почему же возникла такая диспропорция между поступлением и переработкой сырья? Чтобы ответить на этот вопрос, необходимо вернуться к событиям четырехлетней давности. В 1977 году повсюду говорили, что аглофабрику, как предприятие достаточно устаревшее, будут непременно закрывать. Люди, понятно, стали уходить с предприятия.

Через год его отдали в ведение вновь созданного объединения «Сибруда». Надо прямо сказать, горняки уже тогда были не в восторге от «подарка». Оборудование фабрики настолько износилось, что требовало немедленного капитального ремонта. Пока в «Сибруде» делали наметки относительно предстоящего обновления, ветер подул с другой стороны. В апреле 1980 года Министерство черной металлургии СССР вновь вернуло фабрику в состав Кузнецкого комбината. Пока она переходила из рук в руки, ее хозяйство вообще пришло в упадок и до настоящего времени не способно работать на уровне проектных мощностей.

— Да, Абагурская аглофабрика сегодня производит продукции значительно меньше, чем предусмотрено, — подтвердил начальник планового отдела КМК Ю. Ф. Кожевин. — А планы нам устанавливают в расчете на проектный уровень производства. Исходя из этого, мы составляем и заявки на сырье. Таким образом и возник дебаланс между объемами поступающего рудного концентрата и его переработкой.

Почему же тогда не установить план завоза сырья в таком количестве, которое в состоянии переработать аглофабрика? Чего, казалось бы, проще? На деле получается гораздо сложнее. Когда составляли планы на нынешнюю пятилетку, предприятие числилось за объединением «Сибруда». Его руководители планировали к тому времени произвести капитальный ремонт оборудования и вывести его на проектный уровень. Ситуация переменилась, и проблемы внесли разнобой в действия смежников.

Н. Р. Кузнецов, начальник производственного отдела объединения «Сибруда», считает, что план поставок руды для Абагурской аглофабрики достаточно высок. Но из-за неустойчивой ее работы горняки вынуждены недогружать каждый месяц примерно по две тысячи вагонов. Только за две декады мая было отправлено в адрес КМК на 20 тысяч тонн руды меньше, чем нужно бы. По этой причине горняки не выполнили план реализации продукции, а на складах рудников скопилось более миллиона тонн сырья.

Мысль продолжает А. Г. Тулеев, заместитель начальника Новокузнецкого отделения дороги:

— На развозке руды для Абагурской аглофабрики занято 13 вертушек. В месяц они перевозят более 600 тысяч тонн руды. Но часть ее мертвым грузом оседает на складах. По мнению специалистов, три вертушки занимаются лишь тем, что перевозят руду с одного склада на другой. А ведь эти составы могли бы использовать на других маршрутах.

Н. И. Носков, начальник планового отдела Абагурской аглофабрики, признает критику.

— Из-за частых поломок фабрика не может работать на том уровне, который ей задается, — говорит он. — Действительно, на внешних складах сырья уже скопилось около ста тысяч тонн. Естественно, что в ожидании выгрузки подолгу простаивают вагоны. Такое нереальное планирование, согласитесь, и нам доставляет немало неприятностей.

В конце прошлого года горняки «Сибруды», железнодорожники Новокузнецкого отделения, металлурги Кузнецкого комбината и Запсиба заключили договор о социалистическом соревновании. Смежники обещали друг другу работать устойчиво и производительно и тем самым обеспечить выполнение и перевыполнение производственных планов. Однако сегодня коллектив КМК шагает не в ногу со смежниками.

Б. СЕРБИН.

г. Новокузнецк.

Животноводство—ударный фронт

ОПЫТ РЯДОМ

Чуть левее лесозащитной полосы, что тянется вдоль шоссейной дороги Терентьевск—Котино, сооружена летняя доильная площадка Соколовской фермы. Тут недавно побывала делегация совхоза «Кузбасский» во главе с секретарем парткома А. С. Овчинниковым. Гости осмотрели лагерь, долго беседовали с мастерами машинного доения, руководителями и специалистами третьей фермы совхоза «Угольщик».

Поучиться у хозяев есть чему. Сейчас здесь получают от каждой коровы —а в гуртах их почти полтысячи — около одиннадцати килограммов молока. В прошлые годы самые высокие удои едва достигали восьми килограммов.

— Свой успех, — рассказывает бригадир животноводов Т. Н. Чудинова, — мы объясняем прежде всего тем, что и дояркам, и скотникам по душе пришелся бригадный метод работы и оплаты труда. Переход на новую систему дисциплинирует коллектив, повышает ответственность за порученный участок работы. Теперь редко кто нарушает трудовую дисциплину. Знает: придется держать отчет перед товарищами.

Согласно условиям соревнования, животноводам начисляют дополнительную оплату за производство молока сверх обязательств. Причем итоги подводят подекадно. Подекадно делают и расчет с работниками ферм. Получила, например, бригада за десять дней на 70 килограммов молока от коровы больше обязательств — премия 150 рублей, на сто килограммов — 200 рублей. Ну, а если за кем-то имелись нарушения — награды не жди. На страже справедливости стоит коллективное мнение, на которое и не обидишься, и не прислушаться к которому невозможно.

Стремление добиваться высоких результатов стимулируется и морально. Это и поднятие флага трудовой славы на центральной усадьбе, и выпуск «молний», и другие привычные, но действенные средства активизации соревнования за большое молоко.

Следует отметить, что за последнее время в совхозе резко изменилось отношение руководителей и специалистов к животноводству. В «Угольщике» много делают для того, чтобы создать хорошие бытовые условия скотникам и дояркам. Организовано ночное дежурство ответственных работников. Действует соответствующий штаб, который возглавляет секретарь парткома В. А. Киселев.

Первым, кого я встретил на летней дойке Соколовской фермы, был водитель молоковоза Ф. К. Стефаненко. Водитель он опытный, со стажем. На его памяти немало взлетов и падений «Угольщика». Мнение Федора Кузьмича таково:

— Начало положено хорошее. Ведь не только животноводы теперь заинтересованы в улучшении качества продукции. Один раз в квартал надбавки за качество получают также шоферы, лаборантки, рабочие молокоприемного пункта.

Кстати, «Угольщик» — единственный в Прокопьевском районе совхоз, который в этом году не сдал ни одного килограмма несортового молока. В июне продуктивность каждой коровы здесь увеличилась примерно на два килограмма. Для сравнения отмечу, что совхозы «Бурлаковский» и «Трудармейский» больше половины молока сдают несортовым. Некоторые хозяйства в течение летнепастбищного периода умудрились даже снизить удои. Хотя опыт, как говорится, рядом. Представителей совхоза «Кузбасский», о делегации которого рассказывалось в начале корреспонденции, заставила поехать к соседям острая нужда. В конце прошлого месяца каждая корова «Кузбасского» давала почти на полтора килограмма молока меньше, чем в это же время 1980 года. Стоит ли другим неблагополучным хозяйствам дожидаться такого обострения обстановки?

Н. БОБРЫШЕВ.

Прокопьевский район.

КОМПЛЕКС НАБИРАЕТ СИЛУ

С начала года на комплексе по откорму крупного рогатого скота, что в совхозе «Искитимский», получено 412 тонн привеса. В то же время комплекс продолжают строить.

В июле комиссия приняла в эксплуатацию навозохранилище, насосную станцию, цех обезвоживания навоза, еще одно—третье по счету — здание для молодняка. Продолжается благоустройство территории.

Но комплекс действует, набирает силу. Начали заселять животными первые три здания для молодняка. А всего таких зданий там будет десять. Сейчас на этом предприятии находится около пяти тысяч бычков. Их общий вес увеличивается каждый день почти на 38 центнеров.

Хороших результатов на откорме животных добивается звено операторов, которым руководит А. П. Новоселова. В звене четыре человека, они обслуживают 615 бычков. С начала года каждое животное их группы прибавляет в весе на 915 граммов в сутки. В этом году звено получило почти 1 120 центнеров привеса.

Г. ЗАДОРОЖНЫЙ,

корр. «Кузбасса».

Юргинский район.

РЕЗЕРВЫ ЕСТЬ У КАЖДОГО

Лето животноводы по праву считают порой высокой продуктивности скота. В это время, как правило, и удои коров доходят до 15—16 килограммов, и суточные привесы молодняка достигают килограмма. Однако и летом показатели работы животноводов в немалой степени зависят от отношения скотников и доярок к своим обязанностям.

Возьмем, к примеру, совхоз имени Куйбышева объединения «Кузбассуголь». К концу минувшего месяца план производства молока за полугодие во второй бригаде этого хозяйства был выполнен лишь на 93 процента. Вместе с тем отдельные животноводы бригады значительно перевыполняют план. Так, доярка Н. Хромов за месяц получил от коровы по 308 кг молока при плане 255 кг. Как он добился успеха?

Передовой животновод очень тщательно готовит корма к скармливанию даже в летнее время. Витаминные гранулы он измельчает, смешивает их с травяной мукой и всю эту массу превращает в кашицу, которой и подкармливает коров. А те доярки, которые не уделяют подкормке должного внимания, высоких удоев не получают.

Резервы для увеличения производства продуктов животноводства есть у каждого, надо только их использовать.

Н. СОЛОДКИЙ.

бухгалтер треста совхозов объединения «Кузбассуголь».

Новокузнецкий район.

СЛОВО СДЕРЖАЛИ

Ежегодно полеводы совхоза «Конезавод» № 131 создают прочную кормовую базу для общественного животноводства. Вот и нынче после совхоза «Шишинский», первым в области выполнившего задание по заготовке сена, лидерами районного соревнования стали рабочие совхоза «Конезавод». Особенно отличаются звенья С. И. Юрьева и Н. А. Амелина. Каждое звено заготавливает до 80 тонн корма в день при плане 26 тонн.

Заготовка сена продолжается.

Б. БУРЛАК.

Топкинский район.

КОРРЕСПОНДЕНТЫ ТАСС СООБЩАЮТ

СОБЫТИЯ ЗА РУБЕЖОМ

Предварительная повестка дня

НЬЮ-ЙОРК, 23. (ТАСС). В штаб-квартире ООН опубликована предварительная повестка дня очередной XXXVI сессии Генеральной Ассамблеи ООН, которая открывается в Нью-Йорке по традиции в третий вторник сентября. Сдерживание гонки вооружений, снижение международной напряженности, мирное урегулирование конфликтов, ликвидация остатков колониализма — таковы основные вопросы, выносимые на обсуждение делегаций 154 стран — членов международного сообщества.

Как и на предыдущих сессиях, дискуссия по проблемам разоружения вновь будет концентрироваться вокруг советских мирных инициатив, нацеленных на снижение военной опасности и укрепление мира. К их числу относятся такие предложения, как запрещение разработки и производства новых видов оружия массового уничтожения, запрещение ядерных испытаний, практическое рассмотрение вопроса о прекращении гонки вооружений и разоружении.

Будет продолжено обсуждение выдвинутых Советским Союзом на прошлой сессии конструктивных идей, реализация которых оздоровила бы международную обстановку. Речь идет о предложениях воздерживаться от действий, ведущих к расширению существующих и созданию новых военно-политических группировок, отказаться от расширения армий и увеличения обычных вооружений, укрепить гарантии безопасности неядерных государств, всем ядерным державам объявить мораторий на ядерные взрывы.

Эти инициативы, получившие одобрение подавляющего большинства государств — членов ООН, приобретают особую актуальность в свете эскалации военных приготовлений стран НАТО, курса США на достижение военно-стратегического превосходства. В целом внешнеполитические акции нынешней вашингтонской администрации по существу подрывают усилия Объединенных наций, направленные на развитие международного сотрудничества и снижение военной опасности.

На пленарных заседаниях сессия обсудит положение на Ближнем Востоке и палестинский вопрос, справедливое решение которого заблокировано сепаратной кэмп-дэвидской сделкой между Вашингтоном, Тель-Авивом и Каиром. Как показала дискуссия на прошлой сессии, абсолютное большинство членов ООН поддерживает право палестинского народа на самоопределение и создание собственного независимого государства. Активизация тель-авивских агрессоров в последнее время, разбойничье израильское нападение на Ливан, ставшее возможным благодаря пособничеству США, придадут особую остроту обсуждению этих проблем.

На сессии будет рассмотрен также весь комплекс вопросов, связанных с осуществлением декларации о предоставлении независимости колониальным странам и народам, которая была принята по предложению Советского Союза в 1960 году. Предстоит также обсудить ход реализации программы десятилетия действий по борьбе против расизма и расовой дискриминации, которое заканчивается в 1983 году. Всего в предварительную повестку дня включено 126 вопросов.

Атаки патриотов

САН-ХОСЕ, 23. (ТАСС). По поступающим сюда сообщениям, партизаны атаковали ряд армейских казарм и полицейских патрулей в столице Сальвадора. Они завязали бой с отрядом национальной гвардии в одном из центральных районов города вблизи отеля «Камино реаль». Нападению патриотов подверглась также охрана военного аэродрома Илопанго.

Моторизированные полицейские и военные патрули прочесывают улицы Сан-Сальвадора. После наступления комендантского часа расстрелу подвергается каждый сальвадорец, осмелившийся выйти из дома.

Объявлено чрезвычайное положение

БРАЗЗАВИЛЬ, 23. (ТАСС). По сообщениям из Банги, президент Центральноафриканской Республики Д. Дако объявил о введении на всей территории страны чрезвычайного положения. Выступая по национальному радио, он возложил на вооруженные силы, жандармерию и полицию задачу по поддержанию порядка и призвал население «удвоить бдительность».

Ранее, в конце прошлой недели, президент издал указ о запрещении двух политических партий и приостановлении деятельности еще одного движения, которые, по его словам, несут ответственность за манифестации и волнения в ЦАР начиная с весны текущего года. Он также сообщил об аресте ряда видных деятелей этих партий, создании чрезвычайного трибунала и начале судебного расследования по обвинениям в призывах к неповиновению и мятежу, посягательстве на государственную безопасность.

Чрезвычайное положение уже вводилось в ЦАР в марте этого года в ответ на массовые выступления протеста после того, как Д. Дако стал президентом в результате выборов. Их итоги лидеры оппозиционных партий расценили как подтасовку.

Острая критика

ЛОНДОН, 23. (ТАСС). Острой критике подвергли решение консервативного правительства Великобритании перевооружить атомный подводный флот страны американскими ядерными ракетами «Трайдент» парламентарии-лейбористы в ходе дебатов в палате общин. По предварительным оценкам, осуществление этих планов обойдется английским налогоплательщикам в 5 млрд. фунтов стерлингов. По мнению же ряда газет, стоимость проекта в действительности превысит 7 млрд. фунтов стерлингов.

«Оснащение подводного флота Англии ядерными ракетами «Трайдент» не только не будет способствовать укреплению обороны Англии, но и сделает ее мишенью в случае возникновения атомной войны», — заявил лейборист Д. Стоддарт.

Ряд членов парламента от ведущей партии оппозиции выступили также против намерения консерваторов предоставить территорию страны для размещения американских ядерных ракет средней дальности. «Размещение в Англии крылатых ракет сделает страну еще более уязвимой, превратит ее в мишень первостепенной важности», — подчеркнул парламентарий-лейборист Оллаун.

ФОТОИНФОРМАЦИЯ

НАРОДНО-ДЕМОКРАТИЧЕСКАЯ партия Афганистана широко вовлекает народные массы в процесс строительства нового общества. Повсеместно работают агитационные отряды, в которые входят активисты Демократической организации молодежи, артисты, музыканты.

Пропагандисты из агитотрядов разъясняют политику НДПА и революционного правительства, цели, задачи и значение Национального отечественного фронта.

НА СНИМКЕ: жители провинции Бадахшан у фотовитрины, привезенной бойцами агитотряда.

АДМИНИСТРАЦИЯ США, провозгласившая своей целью курс на достижение военного превосходства, форсирует создание новых систем вооружений.

Пентагон принял решение начать серийное производство и развертывание нового истребителя «Ф-18 Хорнет» (на рисунке), который предназначается для военно-морских сил США. Предполагается, что самолеты этого типа со временем заменят находящиеся сейчас на вооружении истребители-бомбардировщики типа «Ф-4 Фантом», составляющие в настоящее время основу авиации США, базирующейся на авианосцах.

Истребитель «Ф-18» станет самым дорогим самолетом, когда-либо создававшимся в Соединенных Штатах, — с учетом расходов на проектно-конструкторские работы постройка каждого из них обойдется американским налогоплательщикам в 32 миллиона долларов. Командование ВМС планирует закупить 1366 самолетов этого типа, общая стоимость которых превысит астрономическую сумму в 35 миллиардов долларов.

Фотохроника ТАСС.

Прежним курсом

ЛОНДОН, 23. (ТАСС). Премьер-министр Великобритании М. Тэтчер вновь подтвердила отказ правительства консерваторов рассматривать требование узников ольстерских застенков о предоставлении им статуса политических заключенных. В письме, которое было здесь опубликовано в ответ на запрос группы лейбористских парламентариев, выразивших растущую озабоченность крайней напряженностью в Северной Ирландии, глава кабинета тори подчеркнула решимость продолжать прежний курс в Ольстере.

ЦРУ «за работой»

ВАШИНГТОН, 23. (ТАСС). Центральное разведывательное управление США готовится к резкому расширению подрывных операций. Одним из указаний на это служит активизация деятельности ЦРУ по вербовке новых агентов, особенно в те подразделения управления, которые занимаются «секретными операциями».

Как сообщает газета «Вашингтон стар», в последнее время вербовщики шпионского ведомства буквально наводнили различные учебные заведения США в поисках «пополнения». Впервые за многие годы в крупнейших газетах США появились рекламные объявления ЦРУ, приглашающие американцев всех возрастов и занятий сотрудничать со шпионским ведомством как в качестве штатных агентов, так и на «неполную рабочую неделю». Вербовщики ЦРУ также активно посещают любые публичные мероприятия — съезды, собрания, семинары, чтобы заманить в свои сети нужных людей. Только в фойе проходящего в одной из гостиниц Вашингтона ежегодного съезда крупнейшей негритянской организации национальная городская лига расположились сразу несколько мобильных вербовочных пунктов ЦРУ, обильно снабженных рекламной литературой.

По свидетельству «Вашингтон стар», в ЦРУ, как правило, находят применение все желающие сотрудничать с этим ведомством. Вместе с тем в своих поисках вербовщики весьма избирательны, направляя особые усилия на вербовку тех категорий населения, которые необходимы для участия в «первоочередных», важнейших подрывных операциях рыцарей «плаща и кинжала».

Так, по словам газеты, в настоящее время особым спросом в ЦРУ пользуются лица, владеющие польским языком. Один из вербовщиков, некто Ф. Мейсон, в беседе с журналистом «Вашингтон стар» откровенно признал, что в нынешние времена ЦРУ уделяет большое внимание вербовке испаноязычных американцев, которые, как хорошо известно, используются Вашингтоном для организации всякого рода диверсий против социалистической Кубы и других свободолюбивых государств Латинской Америки. Усиленно вербуют и чернокожих американцев, удел которых — провокационная работа в негритянских организациях США, которые, как ожидается, будут усиливать борьбу за социальные права, а также участие в «секретных операциях» против народов Африки.

ТВ 24, ПЯТНИЦА

I ПРОГРАММА. **Передачи ЦТ.** 8.00 «Время». 8.40 Утренняя гимнастика. 9.05 «Лети, наша песня!». 9.35 «Смелые люди». Художественный фильм. 11.10 Играет лауреат Международного конкурса А. Корсаков. 11.25 Новости. **Перерыв до 14.10.** 14.15 Новости. 14.35 К Дню Военно-Морского Флота. Программа документальных фильмов. 15.20 Фильм—детям. «Необыкновенное путешествие Мишки Стрекачева». 16.45 «Советы и жизнь». 17.15 Чемпионат СССР по академической гребле. 17.45 М. Равель. Квартет фа мажор. 18.15 Дневник Универсиады. **Кемерово.** 18.30 «День за днем». Информационная программа. **Передачи ЦТ.** 18.45 «Сегодня в мире». 19.00 «Содружество». 19.25 На экране — кинокомедия. «Праздник святого Иоргена». 21.00 «Время». 21.35 «Рафаэлла Карра в Москве». Эстрадная программа. 22.25 «Сегодня в мире». 22.40 Л. Минкус. Дивертисмент из балета «Пахита». **Кемерово.** 23.25 «День за днем». Информационная программа. 23.40—24.00 «Корма — забота общая». Репортаж из Крапивинского района. II ПРОГРАММА. **Передачи ЦТ.** 12.00 Фильм — детям. «Волшебный круг». 2-я серия. 13.05 Выступление ансамбля «Юность». 13.30 Программа документальных фильмов. 14.00 «Кладовая солнца». 15.00 «Адреса молодых». **Перерыв до 18.30. Кемерово.** 18.30 «Долженково поле». Телефильм. 19.00 «Вечно живое бельканто». Фильм-концерт. 19.30 • «Мастера». «Гости или хозяева?». Липецкие художники в Кузбассе. **Передачи ЦТ.** 20.00 «Спокойной ночи, малыши!». **Кемерово.** 20.15 • Старинные романсы поет Ольга Тезелашвили. 20.50 Киножурнал. **Передачи ЦТ.** 21.00 «Время». 21.35 «Надежный человек». Художественный телефильм. 1 и 2-я серии. 23.45—00.15 «Небо — любовь моя». Документальный телефильм.

Р 24, ПЯТНИЦА

6.40 Прогноз погоды. 6.42 Программа передач. 6.43 Легкая музыка. 6.58 Прогноз погоды. 7.50 Объявления (по горсети). 7.58 Прогноз погоды. 8.25 Прогноз погоды. 8.27 Обзор газеты «Кузбасс». 8.40 Русские народные песни. 11.15 «Зори Кузбасса — с берегов Невы». 14.35 Город—селу (Ленинск.Кузнецкий район). 18.15 . Архитектура села». Из цикла «Перспективы». 18.35 Новости Кузбасса. 18.50 Обзор культурной жизни. 18.58 Прогноз погоды, программа передач на 25 июля.

ПРОГРАММА ТЕЛЕВИЗИОННЫХ ПЕРЕДАЧ • НА НЕДЕЛЮ • ЦТ СССР

27 ИЮЛЯ, ПОНЕДЕЛЬНИК

I ПРОГРАММА. **Передачи ЦТ.** 8.00 «Время». 8.40 Утренняя гимнастика. 9.05 «Шерлок Холмс и доктор Ватсон». «Собака Баскервилей». Художественный телефильм. 1 и 2-я серии. 11.30 Новости. **Перерыв до 14.10.** 14.15 Новости. 14.35 «Семья Солнца». Научно - популярный телефильм. 15.45 «Мамина школа». 16.15 Чемпионат СССР по академической гребле. 16.45 «Адреса молодых». 17.45 Решения XXVI съезда КПСС — в жизнь. «Из отстающих в передовые». О коллективе белгородского завода «Энергомаш». 18.15 Дневник Универсиады. **Кемерово.** 18.30 «День за днем». Информационная программа. **Передачи ЦТ.** 18.45 «Народные мелодии». 19.00 «Наши дети». Кинозарисовка. 19.10 Балет А. Адана «Жизель». Спектакль Государственного академического театра оперы и балета УССР им. Т. Г. Шевченко. 21.00 «Время». 21.35 На Всемирных студенческих играх. 22.40 «Знакомые мелодии». Концерт. 23.00 «Сегодня в мире». **Кемерово.** 23.20—23.35 «День за днем». Информационная программа. II ПРОГРАММА. **Передачи ЦТ.** 12.00 Фильм — детям. «80 дней вокруг света». Многосерийный мультфильм (Австралия). 1, 2, 3-я серии. 13.05 Концерт Государственного академического русского народного оркестра им. Н. Осипова. 13.40 «Космический век. Страницы летописи». Документальный телефильм. Фильм 2-й. 14.40 «Это вы можете». 15.25 Чемпионат Европы по стендовой стрельбе. **Перерыв до 18.00. Кемерово.** 18.00 «Песни счастья». Фильм-концерт. 19.05 • «В нашей картинной галерее». Открытие музея искусств в г. Новокузнецке. 19.35 «Вечерний концерт». **Передачи ЦТ.** 20.00 «Спокойной ночи, малыши!». **Кемерово.** 20.15 • «Приятного аппетита!». О столовой № 1 коксохимзавода. 20.35 «Тарас Бульба». Музыкальный телефильм. **Передачи ЦТ.** 21.00 «Время». 21.35—23.10 «Княжна Мэри». Художественный фильм.

28 ИЮЛЯ, ВТОРНИК

I ПРОГРАММА. **Передачи ЦТ.** 8.00 «Время». 8.40 Утренняя гимнастика. 9.05 Программа мультфильмов. 9.30 Балет А. Адана «Жизель». Спектакль Государственного академического театра оперы и балета УССР им. Т. Г. Шевченко. 11.20 Новости. **Перерыв до 14.10.** 14.15 Новости. 14.35 Программа документальных фильмов. 15.30 Фильм—детям. «Четверка по пенню». 16.35 «Знаменосцы трудовой славы». 16.50 К 75-летию со дня рождения. «Художник Федор Решетников». Научно - популярный фильм. 17.10 Концерт Костромского академического хора профсоюзов. 17.30 «Родом из детства». Е. Носов. «Как было, как будет, как виделось...». 18.15 Дневник Универсиады. **Кемерово.** 18.30 «День за днем». Информационная программа. **Передачи ЦТ.** 18.45 «Сегодня в мире». 19.00 Поет заслуженная артистка Узбекской ССР Р. Шарипова. 19.35 «Лишенные надежды». О безработице в странах капитала. 19.50 «Синдикат-2». Премьера многосерийного художественного телефильма. 1-я серия. 21.00 «Время». 21.35 Концерт. 22.45 «Сегодня в мире». **Кемерово.** 23.05 «День за днем». Информационная программа. 23.20 — 23.40 «Корма — забота общая». Маринский район. II ПРОГРАММА. **Передачи ЦТ.** 12.00 «80 дней вокруг света». Многосерийный мультфильм (Австралия). 4, 5, 6-я серии. 13.05 «Николай Кузнецов. Страницы подвига». Документальный телефильм. 14.00 Скрипичные миниатюры в исполнении лауреата международных конкурсов Г. Жислина. 14.20 «Горизонт». Передача из Ленинграда. 15.20 «Русская тетрадь». Фильм-концерт. **Перерыв до 19.00. Кемерово.** 19.00 «Право на мечту». «В весеннем парке». Документальные телефильмы. 19.50 Киножурнал. **Передачи ЦТ.** 20.00 «Спокойной ночи, малыши!». **Кемерово.** 20.15 «КПСС—политический авангард советского народа». Лекторий общества «Знание» по материалам XXVI съезда КПСС. «Нравственные основы советского образа жизни». 20.45 «Когда выбор сделан». Документальный телефильм. **Передачи ЦТ.** 21.00 «Время». 21.35—22.55 «Простые заботы». Художественный фильм.

29 ИЮЛЯ, СРЕДА

I ПРОГРАММА. **Передачи ЦТ.** 8.00 «Время». 8.40 Утренняя гимнастика. 9.05 «Любимые стихи». 9.35 «Простые заботы». Художественный фильм. 10.50 Выступление Московского камерного хора. 11.20 Новости. **Перерыв до 14.10.** 14.15 Новости. 14.35 «Считаю себя ленинградцем». Документальный телефильм. 15.15 «Русская речь». **Кемерово.** 15.45 «Школа животноводов». Занятие 11-е. 1. «Увеличение молочной продуктивности коров в условиях летне-пастбищного содержания». 2. Концерт. **Передачи ЦТ.** 16.45 «Шахматная школа». 17.15 Концерт камерной музыки. 17.45 «Отзовитесь, горнисты!». 18.15 Дневник Универсиады. **Кемерово.** 18.30 «День за днем». Информационная программа. **Передачи ЦТ.** 18.45 «Сегодня в мире». 19.00 «Проблемы. Поиски. Решения». 20.30 Выступление заслуженного коллектива Молдавской ССР Государственного академического ансамбля народного танца «Жок». 21.00 «Время». 21.35 Молодежный вечер в концертной студии Останкино. 23.00 «Сегодня в мире». **Кемерово.** 23.20—23.35 «День за днем». Информационная программа. II ПРОГРАММА. **Передачи ЦТ.** 12.00 «80 дней вокруг света». Многосерийный мультфильм (Австралия). 7, 8-я серии. 12.45 «Телестадион». 13.15 «Пять встреч на арене». Телефильм-концерт. 14.15 «Советы и жизнь». **Перерыв до 15.45.** 15.45 «Лети, наша песня!. **Перерыв до 18.00 Кемерово.** 18.00 «Равновесие». «Ритмы заснеженных гор». Документальные телефильмы. 19.00 Для школьников. «Ровесник» готовится к походу». 19.20 «Спортивный город». Документальный телефильм. 19.35 «Поет заслуженный артист УССР Евгений Иванов. Арии из опер». Фильм-концерт. 19.50 Киножурнал. **Передачи ЦТ.** 20.00 «Спокойной ночи, малыши!». **Кемерово.** 20.15 • «Встречи с поэзией». Я. Шведов. «Мы были чище золота». 20.45 «Замок студентов». Фильм-концерт **Передачи ЦТ.** 21.00 «Время». 21.35—22.55 «Дерево без корней». Художественный фильм (Болгария).

30 ИЮЛЯ, ЧЕТВЕРГ

I ПРОГРАММА. **Передачи ЦТ.** 8.00 «Время». 8.40 Утренняя гимнастика. 9.05 «Обида». Мультфильм. 9.15 «Синдикат-2». Многосерийный художественный телефильм. 1-я серия. 10.20 «Клуб кинопутешествий». 11.20 Новости. **Перерыв до 14.10.** 14.15 Новости. 14.35 «По Сибири и Дальнему Востоку». Кинопрограмма. 15.20 Фильм — детям. «Морской охотник». 16.30 Концерт. 16.55 «Сильные, смелые, ловкие». 17.40 «Человек и закон». 18.15 Дневник Универсиады. **Кемерово.** 18.30 «День за днем». Информационная программа. **Передачи ЦТ.** 18.45 «Сегодня в мире». 19.05 «Жизнь науки». 19.35 «Народные мелодии». 19.50 «Синдикат-2». Многосерийный художественный телефильм. 2-я серия. 21.00 «Время». 21.35 «Пенсия-81». Передача из Вильнюса. 22.40 «Сегодня в мире». **Кемерово.** 23.00—23.15 «День за днем». Информационная программа. II ПРОГРАММА. **Передачи ЦТ.** 12.00 «80 дней вокруг света». Многосерийный мультфильм (Австралия). 9, 10, 11-я серии. 13.05 «Советское изобразительное искусство». В мастерской В. А. Фаворского. 14.05 «Электрификация — связь времен». Документальный телефильм. 14.35 «Откровенный разговор». О качестве выпускаемых товаров. 15.05 Авторский концерт народного артиста СССР лауреата Ленинской премии Е. Светланова. **Перерыв до 18.00 Кемерово.** 18.00 • «Для вас, абитуриенты!». Консультация по физике. 18.45 «Иду в завтра». Художественный телефильм. 19.50 Киножурнал. **Передачи ЦТ.** 20.00 «Спокойной ночи, малыши!». **Кемерово.** 20.15 «Факт и комментарий». 20.35 «Инженеры и лес». Документальный телефильм. **Передачи ЦТ.** 21.00 «Время». 21.35—23.10 «Карьера Димы Горина». Художественный фильм.

31 ИЮЛЯ, ПЯТНИЦА

I ПРОГРАММА. **Передачи ЦТ.** 8.00 «Время». 8.40 Утренняя гимнастика. 9.05 Мультфильм. 9.15 «Синдикат-2». Многосерийный художественный телефильм. 2-я серия. 10.20 «В мире животных». 11.20 Новости. **Перерыв до 14.10.** 14.15 Новости. 14.35 Программа документальных фильмов телевизионных студий страны. 15.25 «Чему и как учат в ПТУ?». 15.55 «Москва и москвичи». 16.25 «Народные таланты». Выступление художественных коллективов Украины. 17.10 К. Тренев. «Любовь Яровая». 18.00 «Мелодии родного края». **Кемерово.** 18.30 «День за днем». Информационная программа. **Передачи ЦТ.** 18.45 «Сегодня в мире». 19.00 «Илья Николаевич Ульянов». К 150-летию со дня рождения. 19.30 Играет лауреат международных конкурсов С. Иголинский. 19.50 «Синдикат-2». Многосерийный художественный телефильм. 3-я серия. 21.00 «Время». 21.35 «Песни и танцы цыган». Концертная программа с участием артистов театра «Ромэн». **Кемерово.** 22.50 «День за днем». Информационная программа. 23.05 «Корма — забота общая». **Передачи ЦТ.** 23.20—23.40 «Сегодня в мире». II ПРОГРАММА. **Передачи ЦТ.** 12.00 Фильм—детям. «О чем молчала тайга». 13.20 «Музей-усадьба «Архангельское». 14.05 «Рассказы советских писателей читает заслуженный артист РСФСР В. Кутепов». Фильм-концерт. 15.20 «Мы строим БАМ». **Перерыв до 18.00 Кемерово.** 18.00 • Для школьников. «Олимпийская смена». Веселые старты пионерского лета». 18.50 ЦНТИ предлагает. «Механизация цеховых, грузоподъемных транспортных и складских операций». 19.00 «Поет Николай Кондратюк». Фильм-концерт. 19.45 «Раз в триста лет». Репортаж о полном солнечном затмении. **Передачи ЦТ.** 20.00 «Спокойной ночи, малыши!». **Кемерово.** 20.15 • Литературный концерт. Э. Ростан. «Сирано де Бержерак». **Передачи ЦТ.** 21.00 «Время». 21.35—23.55 «В стремнине бешеной реки». Художественный телефильм. 1 и 2-я серии.

1 АВГУСТА, СУББОТА

I ПРОГРАММА. **Передачи ЦТ.** 8.00 «Время». 8.40 Утренняя гимнастика. 9.05 «Синдикат-2». многосерийный художественный телефильм. 3-я серия 10.10 «АБВГДейка». 10.40 «Для вас, родители». 11.10 Чемпионат СССР по стрельбе из лука. 11.40 «Радуга». Четвертый Международный фестиваль телевизионных программ народного творчества. «Век в танце» (Сингапур). 12.05 «Архитектура. Олимпийские сооружения». 12.35 31-й тираж. «Спортлото». 12.45 «Встречи». Рассказы советских писателей читает народный артист СССР К. Лавров и заслуженная артистка РСФСР Л. Малеванная. 13.30 Концерт Государственного академического русского народного оркестра имени Н. Осипова. 14.15 «Сегодня в мире». 14.30 Мультфильм. 14.45 «Очевидное —невероятное». 15.45 «Только остров не возьмешь с собой». Премьера художественного телефильма. 16.50 Беседа политического обозревателя В. П. Бекетова. 17.20 «Весенние созвучия». Премьера фильма-концерта. 18.00 «Береги этот вечный свет». Премьера документального фильма о советской миролюбивой политике. **19.00—19.15 Перерыв.** 19.15 Концерт казачьего народного хора станицы Фастовецкая Тихорецкого района Краснодарского края. 19.40 Впервые на экране ЦТ. «Пока стоят горы...». Художественный фильм. 21.00 «Время». 21.35 И. С. Тургенев. «И образ мой предстанет тебе...». Фильм-концерт. 23.00 Международный матч по футболу. Сборная СССР — «Атлетико» (Мадрид, Испания). Трансляция с Центрального стадиона имени В. И. Ленина. 00.45—00.55 Новости. II ПРОГРАММА. **Кемерово.** 11.00 Дж. Верди. «Дон Карлос». Спектакль Киргизского государственного ордена Ленина академического театра оперы и балета им. А. Малдыбаева. 13.40 «Гобой». Короткометражный художественный фильм. **Передачи ЦТ.** 14.20 «Без права на ошибку». Документальный фильм. 14.50 «Музыкальный киоск». 15.20 Программа мультфильмов. 15.50 Заключительный концерт Всесоюзного конкурса молодых исполнителей советской песни в г. Днепропетровске. 17.35 С. Михалков «Пена». Фильм-спектакль Московского театра сатиры. 19.35 «Монологи о любви». Документальный телефильм. 20.00 «Спокойной ночи, малыши!». 20.10 «Здоровье». Научно-популярная программа. 21.00 «Время». 21.35—23.10 «Крепостная актриса». Художественный фильм.

2 АВГУСТА, ВОСКРЕСЕНЬЕ

I ПРОГРАММА. **Передачи ЦТ.** 8.00 «Время». 8.40 «На зарядку становись!». 9.05 Концерт. 9.25 «Будильник». 9.55 «Служу Советскому Союзу!». 10.55 «Здоровье». Научно - популярная программа. 11.40 Музыкальная программа «Утренняя почта». 12.15 «Сельский час». 13.15 «Музыкальный киоск». 13.45 «Целинный характер». Премьера документального телефильма из цикла «Коммунисты». 14.15 Поет народная артистка Таджикской ССР Н. Рахматова. 14.50 «Путевка в жизнь». 15.35 «Клуб кинопутешествий». 16.35 «Сегодня — Всесоюзный День железнодорожника». В передаче принимает участие министр путей сообщения СССР И. Г. Павловский. 16.55 Концерт, посвященный Всесоюзному Дню железнодорожника. 17.45 «Международная панорама». **18.30 —18.45 Перерыв.** 18.45 «На арене цирка». 19.30 Дж. Патрик. «Странная миссис Сэвидж». Фильм-спектакль Государственного академического театра им. Моссовета. 21.00 «Время». 21.35 Продолжение фильма-спектакля «Странная миссис Сэвидж». 22.40 Футбольное обозрение. 23.00—23.10 Новости. II ПРОГРАММА. **Кемерово.** 11.00 «Дорогами памяти». «Болдинская осень». Документальные телефильмы. 12.00 «Старые воробьи». Художественный телефильм. 13.05 «Эх, песня-чудо, хороша!». Фильм-концерт. 13.50 «Воронеж». «Поет Марк Рейзен». Телефильмы. **Передачи ЦТ.** 14.20 Чемпионат СССР по стрельбе из лука. 14.45 «Радуга». Четвертый Международный фестиваль телевизионных программ народного творчества». Карифеста (Куба). 15.15 «Спутник кинозрителя». 16.00 Концерт заслуженного коллектива Молдавской ССР оркестра народной музыки «Флуераш». 15.45 «9-я студия». 17.45 «Блеск и нищета куртизанок». Многосерийный художественный телефильм. 2-я серия. (Франция). 19.05 «Рафаэлла Карра в Москве». Эстрадная программа. 20.00 «Спокойной ночи, малыши!». 20.15 • Легкая атлетика. Многоборье СССР—США. 21.00 «Время». 21.35—22.55 «Мужчины седеют рано». Художественный фильм.

В ТЕАТРАХ И КИНО

ГАСТРОЛИ КИРГИЗСКОГО ТЕАТРА ОПЕРЫ И БАЛЕТА
(в помещении театра оперетты)
ДОН КИХОТ. Начало в 19 час. 30 мин. 25 июля—ДОН КАРЛОС.

ГАСТРОЛИ КРАСНОЯРСКОГО КРАЕВОГО ТЕАТРА ДРАМЫ им. А. С. ПУШКИНА
(в помещении облдрамтеатра)
ХОД КОНЕМ. Начало в 19 час. 30 мин.

ФИЛАРМОНИЯ
Большой зал. АРТИСТЫ МОСКОВСКОГО ХУДОЖЕСТВЕННОГО ОРДЕНА ЛЕНИНА И ОРДЕНА ТРУДОВОГО КРАСНОГО ЗНАМЕНИ АКАДЕМИЧЕСКОГО ТЕАТРА СССР им. М. ГОРЬКОГО. Начало в 18 час. 30 мин. и 21 час.

ДОМ КИНО «МОСКВА». Большой зал. Новая французская цветная кинокомедия ЖАНДАРМ И ИНОПЛАНЕТЯНЕ (9-30, 11-20, 13-10, 16, 17-50, 19-40, 21-30). Большая кинопрограмма (к сеансам 13-10, 21-30). **Малый зал.** Хроникальный фильм ЗДЕСЬ И ТРАВА РОДИТСЯ КРАСНОЙ (12, 15, 18-30). Художественный фильм ИВАН БРОВКИН НА ЦЕЛИНЕ (10, 13, 16-30, 19-30, 21-20).

«ЮБИЛЕЙНЫЙ». МИЧМАН ПАНИН (10). ЖАНДАРМ И ИНОПЛАНЕТЯНЕ (11-50, 14-10, 16, 18, 19-50, 21-40).

«КОСМОС». Новые цветные художественные фильмы: ПРОФЕССОР ПРЕСТУПНОГО МИРА (9, 11, 13, 15, 17, 19, 21). СВАДЕБНАЯ НОЧЬ (10, 14, 18, 21-40). СТАРЫЕ ДОЛГИ (12, 16, 20).

«ПИОНЕР». Киносборник мультфильмов НА МОРЕ (10, 13-30). ЖДИТЕ МЕНЯ, ОСТРОВА (11-40, 15-10). СИЦИЛИАНСКАЯ ЗАЩИТА (17, 19, 21).

«АНТОШКА». Киносборник мультфильмов КОЛЬЦА АЛЬМАНЗОРА (10, 11-40, 13-20, 15, 16-40, 18-30).

«ОКТЯБРЬ». ЛЕБЕДИ НЕПРЯДВЫ (15). СЛУЖА ОТЕЧЕСТВУ (13, 17, 19, 21).

«МЕТАЛЛУРГ». КАВКАЗСКАЯ ПЛЕННИЦА, ИЛИ НОВЫЕ ПРИКЛЮЧЕНИЯ ШУРИКА (16). ИВАН ВАСИЛЬЕВИЧ МЕНЯЕТ ПРОФЕССИЮ (18.20). ПОЛОСАТЫЙ РЕЙС (14, 20).

«ПРОГРЕСС». СИЦИЛИАНСКАЯ ЗАЩИТА (9-30). ЗОЛОТОЕ ПУТЕШЕСТВИЕ СИНДБАДА. СЕДЬМОЕ ПУТЕШЕСТВИЕ СИНДБАДА (11-10, 14-10, 17-20, 20-20).

«КОМСОМОЛЕЦ». НОЧНОЕ ПРОИСШЕСТВИЕ (15, 17, 19, 21).

ДК СТРОИТЕЛЕЙ. ПЕТЛЯ ОРИОНА (16, 18). ЗОРРО, две серии (20).

ДК ПРОИЗВОДСТВЕННОГО ОБ'ЬДИНЕНИЯ «АЗОТ». ПОЖЕЛАЙ МНЕ НЕЛЕТНОЙ ПОГОДЫ (16, 18, 20).

ДК имени 50-летия ОКТЯБРЯ ЖАНДАРМ И ИНОПЛАНЕТЯНЕ (19, 21).

ДК ШАХТЕРОВ. ПЕРЕМЕНКА (12). БЕЗДНА, две серии (14, 16-40, 19-20).

ДК КОКСОХИМЗАВОДА. ПОСЛЕДНИЙ ПОЦЕЛУЙ (17-15, 19, 20-50).

КЛУБ ГРЭС. ТРУДНАЯ РОЛЬ, две серии (17-15, 20).

В СВЯЗИ с летними пассажирскими перевозками увеличилась нагрузка на работников касс по продаже железнодорожных билетов. На вокзале станции Прокопьевск умело обслуживает пассажиров кассир Александра Лаврентьевна Алымова, которая хорошо знает свое дело и признана лучшей по профессии.

НА СНИМКЕ: А. Л. Алымова (слева) со старшим кассиром Л. А. Плотниковой.

Фото **Г. Нефедова.**

г. Прокопьевск.

ДОРОГИЕ СЕРДЦУ ЛЮДИ

В дни недавнего отпуска мне, наконец, вновь удалось побывать в родной деревеньке. Многое изменилось здесь за последние несколько лет. От деревни осталось два десятка домов, но по-прежнему каждый уголок родных мест вызывает в памяти приятные воспоминания детства и юности, дорогие образы близких людей. Память каждого из нас хранит встречи с теми, кто помог выбрать верный путь в жизни, кто учил преодолевать трудности, понимать строгий и ласковый язык природы.

Люди, о которых хочу рассказать, не похожи друг на друга: учительница и механизатор. Но их объединяют преданность раз и навсегда выбранному делу, любовь к родному краю, к людям.

Из блокнота журналиста

Учительница

Деревня наша раскинулась на взгорке, в километре от берега реки. Говорят, основали ее крестьяне, сосланные на вечное поселение из центральных областей России еще в начале прошлого века.

В деревне одна улица. Летом ее покрывает толстый слой горячей желто-серой пыли, зимой дома до половины заносит снегом. Учителя здесь подолгу не задерживались. И, как теперь понимаю, было от чего: в деревне ни клуба, ни библиотеки, ни медпункта, не говоря уж о телефоне. В весеннюю распутицу пятикилометровое расстояние до тракта можно было преодолеть разве что на тракторе. Поэтому, отработав после института положенный срок, молодые учительницы (мужчины к нам почему-то вообще не попадали) уезжали в места, более приспособленные для жизни. Среди школьных преподавателей были люди, не имевшие даже среднего специального образования. Поэтому дисциплина в нашей восьмилетке постоянно «хромала», у большинства учеников были невосполнимые пробелы в знаниях.

Но вот приехала в деревню новая учительница — Мария Андреевна, и жизнь в школе сразу оживилась. Лет тридцати пяти, высокая, строго одетая, она всегда смотрела через стекла очков серьезным, дружелюбным взглядом.

Уроки вела без окриков, спокойно и вообще никогда не повышала голоса. Нас поразило то, что на ее уроках каждому позволялось высказать свое мнение, пусть даже выходящее за рамки школьной программы. Нередко объяснение новой темы, скажем, по географии, переходило в рассказ об экзотической красоте Крайнего Севера, где раньше жила наша учительница. Она часто рассказывала о мужественных людях Севера, о больших стройках, и мы всегда удивлялись: зачем же она приехала в нашу глухую деревушку?

Все свободное время Мария Андреевна проводила с нами. У нее не было ни детей, ни семьи, ни подсобного хозяйства. Позднее стало известно, что муж ее, которого она очень любила, погиб в геологической экспедиции в Восточной Сибири. Потому-то, видно, ей не хотелось оставаться одной в четырех стенах своего маленького домишки. Она водила нас на экскурсии в лес и на луга, под ее руководством мы после уроков мастерили из картона модель извергающегося вулкана, собирали гербарий мхов, лишайников и трав, о существовании которых раньше вообще не слышали, ставили накануне праздников спектакли, писали историю своей деревни.

К стыду своему, не могу сейчас вспомнить, кем по образованию была Мария Андреевна — историком, филологом или географом, но она очень многое знала, рассказывала и об этих, и других школьных предметах. Но, главное, своей непосредственностью, увлеченностью она учила любить природу, историю народа, учила понимать и оценивать происходящее.

Во время армейской службы я регулярно получал письма от своей учительницы. Теплые, дружеские, без тени намека на поучение, веселые и в то же время мудрые. После долгих лет отсутствия довелось как-то приехать в родную деревню, и она привела меня на то место, где когда-то стояла школа. Теперь здесь не было и следа от бывшего здания — школу перевели в другую деревню. И только мощный раскидистый тополь шумел в июньской синеве неба звонкими листьями. Мы стояли в его тени, и Мария Андреевна сказала:

— Ты посадил его, когда учился в седьмом классе. Помнишь, тогда еще стихи в стенгазету написал?

И я сразу вспомнил тот светлый весенний день...

...И вот я стою у ее могилы. Верно говорят, что хорошие люди рано уходят. Разумом понимаю это, а сердцем принять не могу. Мне Мария Андреевна видится только живой, смеющейся, в окружении шумной ватаги школьников. Впрочем, так оно и есть. Человек, который сделал столько доброго, умереть не может. Он навсегда останется жить в сердцах, в делах тех, кто его знал.

Бригадир

Алексей Михайлович работал когда-то на первом поступившем в колхоз тракторе. С тех пор не расставался с техникой почти сорок лет. Даже в войну он не изменил своему призванию — клепал броню, ремонтировал дизельные моторы, горел в танке.

Пришел с фронта — вся грудь в орденах — и снова сел за рычаги. Колхозные механизаторы, народ веселый и остроязыкий, прозвали его за неумеренную привязанность к машинам Железным богом.

Ко времени нашей встречи колхозники проводили его на пенсию, но пенсионера из Алексея Михайловича не получилось. Вот и стал он бригадиром тракторной бригады. От природы несколько угрюмый, совершенно не склонный к сентиментам, Железный бог улыбался только в случае, если ему приходилось говорить о своей работе.

— Трактор, он как болезнь, — глаза бригадира блестели выразительно, — Поработал на нем и заболел на всю жизнь. Ни за что от этой работы не отступишься.

Его почерневшее от степных ветров, корявое от оспы лицо выражало твердую уверенность в правоте сказанного.

Обоих своих сыновей Алексей Михайлович приучил к механизаторскому делу, один из них стал инженером. И люди, работавшие в бригаде Железного бога, как правило, отличались верностью своей профессии, бережным отношением к технике. Наверное, и на них распространялось влияние бригадира.

Меня, семнадцатилетнего паренька, только что закончившего двухгодичную школу трактористов, Алексей Михайлович встретил приветливо.

— Пойдем покажу твою технику, — сказал он, и я радостно поспешил за ним, надеясь увидеть новую машину. Но Железный бог подвел меня к двум видавшим виды ДТ-54:

— Забирай оба.

— Да зачем же мне два-то, Алексей Михайлович? — жалобно спросил я. — На них и работать нельзя, они же списанные...

— Ну и пусть списанные. А работать можно, из двух один соберешь.

— Так я же никогда не ремонтировал, не сумею...

— Сумеешь.— жестко остановил он меня и добавил уже мягче: — А что не ремонтировал, это еще лучше — заодно трактор получше изучишь.

...Через полтора месяца я выехал за ворота мастерской на возвратившемся к жизни тракторе. Теперь он мне уже не казался таким старым, ни на что негодным. Собирая его с помощью Алексея Михайловича из отдельных деталей, я проникся уважением к машине, а еще больше — к самому бригадиру.

По весне Железный бог инспектировал меня на пахоте, севе, делал замечания, показывал сам, как надо делать, не хвалил, но и не ругал.

Перед жатвой Алексей Михайлович предложил принять комбайн.

— Но я никогда не сидел на комбайне. — взмолился я.— Это не трактор, тут же опыт нужен.

— А ведь трактор ты тоже когда-то не ремонтировал, — хитро улыбнулся бригадир, — однако сделал. И на комбайне сможешь. А трактор твой передадим кому-нибудь из новичков — ведь ты уже не самый молодой, скоро год как в бригаде.

Сейчас я понимаю, что с комбайном справился вовсе не благодаря знаниям, полученным в училище. Помогла уверенность в своих силах, которую вселил бригадир. Оказывается, эта уверенность и есть основа тех успехов, которых добились мои земляки — люди из бригады Алексея Михайловича. Многие из них за ударный труд награждены орденами и медалями. Ученики Железного бога стали затем шоферами, механиками и другими специалистами, но всех их отличает целеустремленность, верность рабочему долгу — черты характера бригадира.

...И вот недавно мы снова встретились с Алексеем Михайловичем. Он окончательно ушел на пенсию, бригаду свою передал одному из последователей, но по-прежнему в курсе всех бригадных дел. Разговаривая с ним, я испытывал чувство неловкости за то, что однажды, «заболев трактором», перешел затем на другую работу.

— Не в том дело, где ты работаешь, — как бы в ответ сказал Алексей Михайлович, — главное, как ты относишься к делу. Если любишь, живешь им круглые сутки — значит все в порядке...

Ю. ГОНЧАРОВ.

Дневник искусств

Продолжение знакомства

Московский драматический театр им. А. С. Пушкина — один из старейших коллективов столицы — образовался на основе Камерного театра. У истоков его создания стояли крупнейший советский режиссер А. Таиров и его сподвижница — выдающаяся советская актриса А. Коонен.

Спектаклем «Сакунтала» Калидасы открыл свой театр А. Таиров и начал в нем поиски новых форм и средств сценической выразительности, которые оставили след не только в русском искусстве, но и в мировом театре. С первых же спектаклей режиссер противопоставляет натуралистическому, бытовому искусству, а также приемам условного театра театр яркой синтетической формы с романтически-трагедийным репертуаром.

Традиции театра активно-гражданской позиции, владеющего языком широких философских обобщений, героической романтики, яркой сценической формы, стремились поддержать все, кто вел театр после А. Таирова.

В 1950 — 1951 гг. театр возглавлял В. Канин, в 1952—1953 гг.— Б. Бабочкин, в 1953 — 1960 гг. — И. Туманов. Крупнейшие спектакли этого периода — это «Тени» М. Салтыкова-Щедрина, «Иванов» А. Чехова, «Трактирщица» К. Гольдони, «Свадьба Кречинского» А. Сухово-Кобылина.

В труппе работали такие замечательные мастера, как А. Дикий, Б. Чирков, М. Названов, Б. Смирнов, Ф. Раневская.

В 1950 году театру было присвоено имя А. С. Пушкина.

С 1971 по 1979 г. художественным руководителем театра был народный артист РСФСР Б. Толмазов. Зрители Кемерова смогут увидеть два спектакля — «Каменное гнездо» Х. Вуолийоки и «Сокровище» Дж. Б. Пристли, поставленные им.

В настоящее время театром руководит самый молодой главный режиссер в Москве А. Говорухо. Его спектакли «Разбойники» Ф. Шиллера, «Пропасть» А. Лауринчюкаса, «Дети солнца» М. Горького, «Жил-был Я...» А. Штейна говорят о том, что и сегодня коллектив стремится нести знамя романтического театра.

Во время гастролей зрители увидят комедию А. Хмелика «Мужчины, носите мужские шляпы» в постановке А. Говорухо, который убедит их, что режиссер владеет и комедийными красками. А сценическая интерпретация пьесы А. Н. Островского «Невольницы» говорит о том, что он владеет и жанром сатирической комедии.

Кроме названных спектаклей, зрители смогут познакомиться с грустной комедией молодого драматурга А. Белинского «Пятый десяток» и с драмой сибиряка Р. Солнцева «Ждем человека» в постановке С. Враговой, увидят студенческую комедию «Моя любовь на третьем курсе» М. Шатрова.

В нашей труппе такие замечательные мастера, как народные артисты РСФСР Л. Антонюк, Л. Гриценко, Л. Скопина, Ю. Аверин, заслуженные артисты республики Т. Лякина, М. Кузнецова, А. Аугшкап, Г. Яниковский, С. Бубнов, Н. Прокопович, Ф. Мокеев, Ю. Стромов, В. Машков, и др. Они уверенно и ярко работают в основном репертуаре. В труппе много и интересной молодежи.

Думаю, что зрители Кемерова с удовольствием продолжат знакомство с нашим коллективом, которое они начали почти десять лет назад во время наших первых гастролей в Кузбассе.

И. СИРЕНКО,
директор Московского драматического театра им. А. С. Пушкина.

г. Москва.

Расстаемся друзьями

С большим успехом проходят в Полтаве гастроли Кемеровского драматического театра имени А. В. Луначарского. Спектакли играются на сцене одного из старейших театров Украины — музыкально-драматического имени Н. В. Гоголя.

Теперь, когда гастроли идут к завершению, можно с уверенностью говорить, что спектакли нашего театра пришлись по вкусу полтавчанам. Об этом свидетельствуют ежевечерне переполненный зрительный зал, горячие аплодисменты и букеты знаменитых полтавских роз — дар зрителей артистам за их вдохновенную игру.

Высоко отозвалась о спектаклях и пресса. Газеты «Заря Полтавщины» и «Комсомолец Полтавщины» опубликовали интересные и содержательные рецензии на спектакли театра. Приподнятое настроение царит в коллективе. Причин для этого немало. Творческий отчет в Москве дал мощный заряд энергии коллективу, определил дальнейший путь театра. Выпуск на гастролях нового спектакля «Дикарь» по пьесе испанского драматурга А. Касоны вылился в настоящий праздник искусства.

Со спектаклями кемеровчан знакомятся не только жители Полтавы, но и любители драматического искусства Кременчуга, Миргорода, Диканьки, многих сел.

Гастроли — это всегда экзамен, экзамен ответственный, радостный. Мы расстаемся со зрителями взаимно довольными друг другом.

О. ЛОЕВСКИЙ,
заведующий литературной частью Кемеровского театра драмы.

г. Полтава.

НАРУШИТЕЛЮ НЕ УЙТИ

Городской транспорт — участок не из легких в работе органов внутренних дел. Различные конфликты, происшествия, а порой и преступления на маршрутах вызывают понятное беспокойство. Сотрудники милиции совместно с общественностью делают немало для того, чтобы предупредить правонарушения на мостовых областного центра. Наш корреспондент встретился с заместителем начальника управления внутренних дел Кемеровского горисполкома В. К. ЖМУРКО и попросил рассказать о новых методах борьбы с преступностью на транспорте.

— Для большинства кемеровчан пока остаются загадкой появившиеся недавно синие фонарики на автобусах и троллейбусах. Для чего они предназначены?

Синие фонари — это проблесковые маяки, установленные на основных и отдаленных маршрутах автобусов и троллейбусов. В дальнейшем они будут вмонтированы и на других видах транспорта. При появлении, скажем, в автобусе нарушителя водитель включает маяк, а там уже дело нашей оперативности.

— Каковы первые результаты?

Система «Проблеск» уже оправдывает себя. С ее помощью было предотвращено несколько случаев злостного хулиганства. Например, в автобусе № 20 у остановки «Универмаг» завязалась драка. Автопатруль, увидев мигающий маяк, поспешил на место происшествия.

— Какие еще формы использует милиция в профилактике правонарушений на транспорте?

— Как и водители, наши активные помощники — коллективы трамвайно-троллейбусного и автотранспортного управлений, «скорой помощи». Успех совместной работы — в согласованности наших действий. А достигается это прямой связью диспетчерских этих организаций с милицией. Все машины «скорой помощи» и большинство такси имеют радиосвязь с диспетчером. При обнаружении нарушителя водитель сообщает о происшествии своему диспетчеру, а тот — милиции.

Словом, когда сами горожане становятся непосредственными помощниками и участниками борьбы с правонарушителями, последним от ответственности не уйти.

О. НЕДАШКОВСКАЯ.

г. Кемерово.

РЕГБИ

Теперь «золото»

Уверенно начали предварительные игры в городе Химки Московской области регбисты детско-юношеской спортивной школы городского совета СДСО «Буревестник» из Новокузнецка на чемпионате РСФСР.

Полуфинальная и финальная встречи оказались очень напряженными. В упорных поединках новокузнечане одержали победы над регбистами ВВА Москвы — 14:12 и чемпионами России 1980 года — командой из Красноярска — 6:4 и впервые завоевали золотые медали российского первенства.

В. ВАЛЕНТИНОВ.

г. Химки.

ГТО НА МАРШЕ

Лидер прежний

Второй год подряд команда многоборцев ГТО из Новокузнецка становится победителем областных соревнований, на 185 очков.

В споре с сильнейшими спортсменами области победителями оказались физкультурники «Локомотива» из Новокузнецка. Причем ощутимой конкуренции со стороны остальных команд видно не было. Посудите сами: железнодорожники обошли сборную завода «Кузбассрадио» из Белова, занявшую второе место, на 185 очков.

В личном первенстве чемпионами Кузбасса в своих возрастных группах стали новокузнечане Александра Лучникова, Вячеслав Мигунов, Виктор Человечкин, Леонид Чернявский и Мария Федюхина из Юрги.

В. МАЛЫШЕВ.

г. Новокузнецк.

ПЬЯНСТВУ—БОЙ!

ЕСЛИ НЕ МЫ, ТО КТО ЖЕ?

«Немалый ущерб обществу, семье, — говорится в Отчетном докладе ЦК КПСС XXVI съезду партии, — наносит пьянство, которое... еще остается серьезной проблемой». На борьбу с этим уродливым явлением, подчеркивается в докладе, «...должны быть направлены усилия всех трудовых коллективов, всех общественных организаций, всех коммунистов».

Борьба ведется, и успехи есть. Однако нашим общим усилиям нередко недостает еще принципиальности, глубокой антиалкогольной убежденности. До сих пор преобладает мнение, что все беды от отсутствия культуры потребления алкогольных напитков. Поэтому пьянство, считают многие вполне уважаемые люди, надо не искоренять, а всячески окультуривать и «приручать» словно дикого зверя.

Типичная в этом плане позиция изложена в пьесе С. Михалкова «Эхо». Весьма авторитетный руководитель журит редактора газеты за статью «Пьянству—бой!», призывающую читателей покончить с зеленым змием: «...Водкой мы торговали, торгуем и будем торговать, — говорит он. — А раз так, значит, кто-то ее проклятую, должен пить? И выпить с меньшим ущербом для своего здоровья, для общества... Вот в чем вопрос».

Редактор никак не может взять в толк, почему мы все-таки должны торговать водкой, и руководитель разъясняет: «Бюджет! Одно слово! А раз так, то и табак, и водку надо продать. А раз мы ее продадим— значит она должна быть кем-то выпита? На нашей территории. Не покупать же ее для того, чтобы в унитазы сливать? И в то же время с ней надо бороться!». В конце концов редактору газеты рекомендуется опубликовать новую, «умную» статью «о культуре потребления спиртных напитков».

Сколько подобных суждений приходится слышать: со ссылкой на бюджет, на план товарооборота, даже на экономическую выгоду. Послушаешь — прямо какая-то алкогольно-экономическая безысходность... Получается так, что не убежденный трезвенник должен быть «героем нашего времени» (какой от него прок для бюджета?), а потребитель спиртного, регулярно вносящий скромный личный вклад в этот самый бюджет. Абсурд!

Коммунистическая партия никогда не ставила бюджет социалистического государства в фатальную зависимость от продажи спиртного. В. И. Ленин, выступая на X Всероссийской конференции РКП(б) 27 мая 1921 года о новой экономической политике по отношению к крестьянству, говорил: «...в отличие от капиталистических стран, которые пускают в ход такие вещи, как водку и прочий дурман, мы этого не допустим, потому что, как бы они ни были выгодны для торговли, но они поведут нас назад к капитализму, а не вперед к коммунизму...».

Наукой, да и практикой уже доказано, что от продажи спиртных напитков государство получает лишь сиюминутную выгоду, которая затем исчезает, многократно перекрываясь разнообразными потерями общества. Это еще раз показала работа грузинских ученых «Опыт социально-экономического исследования ущерба от пьянства и алкоголизма» (по материалам Грузинской ССР). Финансовые потери общества, согласно этому опыту, в несколько раз превышают выручку, получаемую от продажи алкогольных напитков.

Почему же тогда продолжается продажа этих самых напитков? Нет, не ради прибыли и бюджета, хотя формирование бюджетов и предусматривает соответствующие поступления и может даже при этом испытывать определенные затруднения. Первопричина производства и продажи — массовый спрос на алкоголь, силу которого, увы, нельзя не учитывать, поскольку это сила подавляющего большинства рядовых потребителей. Большинство «умело» и «разумно» пьющих пока не склонно, не готово объявить по-настоящему решительную борьбу пьянству. Оно по существу против искоренения пьянства. Его девиз сегодня — культура потребления алкогольных напитков.

Однако понятия «культура» и «алкоголь», мягко говоря, не согласуются, как несовместима культура с курением, наркоманией, со всем, что наносит вред человеку. При любом, даже самом скромном потреблении алкоголя ставится под удар сама субстанция, основа культуры — человеческий разум, трезвый, ясный рассудок.

Антиалкогольная пропаганда, следуя благим установкам на внедрение культуры в сферу потребления алкоголя, может легко перерасти в свою противоположность — широкое культивирование пьянства. И уж наверняка такие установки притупляют чувства личной гражданской ответственности «культурно пьющего» за состояние проблемы пьянства в целом, снимают с него всякую нравственную вину за все «нетрезвые» беды в обществе, формируют самоуверенно-спокойную психологию обывателя, «умеющего в меру пить и хорошо закусывать».

В меру потребляющий в таком случае не видит, не желает видеть связи между своими привычками и общим состоянием проблемы. Поэтому он вроде бы и за борьбу с пьянством, но против того, чтобы из-за «каких-то там пьяниц» страдали его собственные интересы. Он обычно бывает недоволен повышением цен на винно-водочные изделия, ограничением их продажи в его микрорайоне, запрещением «культурных» (с тостами!) застолий. Подобный ненавистник пьянства не забывает при этом сослаться на «культуру Запада», но забывает, что в типично «западной» Франции около семи миллионов алкоголиков.

Словом, он создает такую атмосферу, в которой призывы покончить с пьянством воспринимаются часто с иронией, самые высокие и строгие постановления могут быстро терять свою первоначальную силу и действенность, а принципиальная борьба легко трансформируется в формальные мероприятия. В то же время только с ним, умеренно пьющим, и можно вести серьезный, трезвый разговор о всей сложности проблемы пьянства, о не простых, но вполне реальных связях, существующих между его изящной рюмкой и мутным стаканом горького пьяницы, о том, что именно умеренное потребление крепких напитков способствует вовлечению в сферу пьянства все новых и новых людей. Оно ведь не отталкивает всей омерзительностью патологической страсти к алкоголю, а как бы агитирует, завлекает в свои коварные сети, притупляя в первую очередь бдительность тех, кто не обладает подлинной культурой, нужными волевыми качествами, нервно-психологической устойчивостью. Именно поэтому среди пьяниц и алкоголиков, наряду с людьми с низким культурным уровнем, все больше оказывается женщин и совсем еще молодых людей.

Не обсуждать же все это с теми, кто уже попал в физиологическую зависимость от алкоголя, кого не убеждать, а лечить надо. Очень важно убедить тех, кто сам призван убеждать, убедить в том, что надо сменить лозунг для того, чтобы, как говорит старейший земледелец страны, народный академик Т. С. Мальцев, «бороться не с злоупотреблением алкоголя, а с его употреблением».

А чтобы разговор получился откровенным, надо признаться, что умеренно пьющие — это мы, подавляющее большинство обыкновенных, нормальных людей, искренне встревоженных проблемой пьянства и алкоголизма.

Да, разговор придется вести самим с собой, хорошо бы и друг с другом, в коллективе, в семье. Надо только непременно преодолеть некоторую самонадеянность, приобретенную посредством «культурных» выпивок, побольше проявить самокритичности, обеспокоенности за собственную судьбу, судьбу наших детей и внуков, за общество и наше общее дело. К этому призывает нас XXVI съезд партии, этого требует долг советского человека и гражданина.

В. ЛИТОВЧЕНКО,
кандидат философских наук.

г. Кемерово.

?! „КУЗБАССУ" ОТВЕЧАЮТ

Корреспонденция под таким заголовком, опубликованная в газете «Кузбасс» 23 июня 1981 года, обсуждена на расширенном заседании спортивно-технической комиссии областной федерации футбола.

Спортивно-техническая комиссия предложила руководству футбольной команды «Таксист» (Кемерово) за грубую игру и неспортивное поведение освободить от обязанностей капитана команды Н. Коновихина и предупредила его, что если он и впредь будет допускать подобные факты, к нему будут приняты более строгие меры.

Игрок команды О. Захарченко за грубость, проявленную во время матча, условно дисквалифицирован до конца футбольного сезона.

За непринятие необходимых мер по наведению порядка во время игры тренер команды А. Никонов предупрежден.

А. ГЛЕБОВ,
председатель спортивно-технической комиссии областной федерации футбола.

г. Кемерово.

«Ожидали не этого»

«ПАНОРАМА» № 30

В очередном номере еженедельного рекламного приложения «Кузбасса» помещены объявления об открытии сезона в Кемерове чехословацкого Луна-парка, днях отдыха в Кемеровском городском саду, репертуар Московского драматического театра им. А. С. Пушкина, начинающего свои гастроли в областном центре 2 августа, программа телевидения.

26 июля — День работника торговли. По этому случаю «Кемеровоторгреклама» подготовила серию рекламных информаций.

ПОГОДА

Гидрометбюро сообщает:

24 июля днем по области ожидается облачная с прояснениями погода, на значительной территории кратковременный дождь, гроза. Ветер западный 9—14 метров в секунду. Температура 20—25 градусов тепла.

В последующие двое суток существенных изменений в погоде не ожидается.

Вторая страница сегодняшнего номера — сменная.

Редактор
Н. А. БУРЫМ.

Адрес редакции: 650630, ГСП, г. Кемерово-30, проспект Октябрьский, 28. Телефоны: приемной редактора 52-32-74, заместителей редактора 52-36-45, 52-52-66, ответственного секретаря — 52-33-59. Отделов: партийной жизни 52-55-47, 52-66-22, пропаганды 52-53-23, 52-64-88, Советов народных депутатов 52-62-33, 52-63-22, 52-59-65, культуры 52-54-23, 52-65-47, тяжелой индустрии 52-35-66, 52-51-23, 52-42-01, химической и легкой промышленности 52-39-34, 52-50-45, сельского хозяйства 52-37-33, 52-49-78, 52-44-23, строительного 52-38-23, 52-45-29, писем и рабселькоров 52-05-22, 52-06-01, 52-08-29, 52-07-45, 52-03-22, информации и спорта 52-47-45, 52-48-65, иллюстрации 52-14-12, 52-25-23, еженедельника «Панорама» 52-18-78, прием информации 52-34-56, общественной приемной 52-02-10, директора издательства 52-79-10, объявлений 52-69-33, бухгалтерии 52-70-10. Собственные корреспонденты: в Белове 2-29-27, Мариинске 31-20, Междуреченске 2-00-76, Новокузнецке 7-02-04, Прокопьевске 2-17-34, Юрге 2-17-83.

Г 06811. Типография издательства «Кузбасс». Индекс 51901. 1 2 3 Заказ № 169.