Кемеровская областная научная библиотека Газетно-журнальный фонд

Пролетарии всех стран, соединяйтесь!

КУЗБАСС

ОРГАН КЕМЕРОВСКОГО ОБКОМА КПСС И ОБЛАСТНОГО СОВЕТА НАРОДНЫХ ДЕПУТАТОВ

Газета основана в январе 1922 года.

№ 156 (17387).

СРЕДА, 8 ИЮЛЯ 1981 года.

Цена 2 коп.

В НОМЕРЕ

- Сессия Верховного Совета РСФСР.
- Ключевая задача на селе. 1 стр.
- Хозяйское отношение к общественному добру. 1—2 стр.
- Шахтеры обмениваются опытом. 2 стр.
- За ширмой НТС. 3 стр.
- Гастроли Киргизского театра оперы и балета. 4 стр.

ВОСПИТЫВАТЬ БЕРЕЖЛИВОСТЬ

В Отчетном докладе на XXVI съезде КПСС Генеральный секретарь Центрального Комитета партии товарищ Л. И. Брежнев говорил: «Стержнем экономической политики становится дело, казалось бы, простое и очень будничное — хозяйское отношение к общественному добру, умение полностью, целесообразно использовать все, что у нас есть. На это должны быть нацелены инициатива трудовых коллективов, партийно-массовая работа».

Экономное использование материальных и трудовых ресурсов — предмет особой заботы партийных организаций, трудовых коллективов Кузбасса. Пример подлинно хозяйского отношения к народному достоянию показывают горняки прокопьевской шахты «Центральная». Партком совместно с общественными организациями и хозяйственными руководителями разработал и осуществляет комплексный план экономии топливно-энергетических ресурсов и материалов. Специальную комиссию при парткоме возглавляет бригадир, Герой Социалистического Труда Ю. Дунаев. Вопросы экономии рассматриваются на заседаниях парткома, шахткома профсоюза, комитетов ВЛКСМ и народного контроля. За последние полтора года здесь проведено пятьдесят рейдов и проверок экономии энергоресурсов и материалов. Разработаны условия морального и материального стимулирования за экономию и бережливость. Рабочим вручена памятка шахтера, в которой указаны стоимость и сроки службы основных материальных ценностей на шахте. За повторное использование материалов выплачивается премия.

Такой подход к делу дает весьма ощутимый эффект. В десятой пятилетке, например, на «Центральной» затраты на производство снижены почти на два миллиона рублей, сэкономлено материалов на 680 тысяч рублей, улучшено качество добываемого угля, снизились эксплуатационные потери его в недрах.

Положительный опыт экономии энергоресурсов, сырья и материалов накоплен на многих предприятиях Новокузнецка, Киселевска, Юрги, в Тисульском районе.

В народе говорят: из малого складывается большое, копейка рубль бережет. Простой расчет показывает, что сокращение материальных затрат всего на один процент дает Кузбассу десятки миллионов рублей годовой экономии. А складываются они из килограммов сбереженного сырья, топлива, металла, из копеек и рублей, сэкономленных на рабочем месте у станка, в тракторной бригаде, на животноводческой ферме. Здесь мелочей нет!

Мы не скопидомы, не крохоборы. Но мы не можем, не имеем права сквозь пальцы смотреть на проявления бесхозяйственности, разгильдяйства, безответственности, когда дело касается народного добра. Разве правомерно, например, что зимой батареи отопления во многих домах чуть теплятся, зато весной накаляются чуть не докрасна? Понятно, в теплое время температуру воды, пара поднять легче, да и при подаче их на расстояние потерь меньше. Но кому, спрашивается, нужна такая «экономия»!

А всегда ли мы по-настоящему строги и требовательны к тем, кто, не задумываясь, перед сдачей объекта уничтожит, а то и пустит «налево» остатки строительных материалов, оставит неубранной полосу пшеницы или картофеля, забудет заглушить работающий вхолостую двигатель трактора или автомобиля!

Будем откровенны: далеко не всегда.

Много говорим о нехватке рабочих рук, и не без основания. Экономия трудовых затрат — вопрос актуальнейший. Между тем в Кузбассе в прошлом году только из-за прогулов на предприятиях и стройках потеряно более 400 тысяч человеко-дней. Поэтому особенно острой и принципиальной оценки партийных, профсоюзных, комсомольских организаций заслуживает каждый факт нарушения трудовой дисциплины, простоя рабочих и механизмов.

Экономика должна быть экономной! Таково веление времени.

Борьба за рациональное использование и экономию топлива, электрической и тепловой энергии, материальных ресурсов и трудовых затрат имеет для Кузбасса особое значение. В марте 1978 года, как известно, ЦК КПСС принял постановление «Об организаторской и политической работе Кемеровского обкома КПСС по экономии топливных и энергетических ресурсов на предприятиях и стройках области», которое стало для партийных организаций и трудовых коллективов важнейшим программным документом в походе за усиление режима экономии, воспитание бережливости во всех отраслях хозяйства, на любом производственном участке и каждом рабочем месте.

В мае нынешнего года бюро областного комитета партии рассмотрело и одобрило комплексный план партийно-политических и организационно-технических мероприятий рационального использования и экономии топливно-энергетических ресурсов в народном хозяйстве области на одиннадцатую пятилетку. Их выполнение позволит сэкономить не менее миллиарда киловатт-часов электроэнергии, 2,6 миллиона гигакалорий тепла, 42 тысячи тонн бензина и дизельного топлива.

Недавнее собрание актива областной партийной организации рассмотрело меры дальнейшего совершенствования этой работы в свете требований XXVI съезда КПСС. Участники собрания подчеркивали: чтобы успешно претворить в жизнь намеченную программу, необходимо на более высокий уровень поднять идейно-воспитательную работу, обеспечить широкий размах социалистического соревнования за экономию и бережливость. Особенно возрастает в связи с этим роль первичных и цеховых организаций, партийных групп, важен и личный пример коммунистов. Большой вклад могут и должны внести занятия в системе экономического образования, школ коммунистического труда. В клубах и Домах культуры следует шире практиковать тематические вечера, информационные конференции, устные журналы и другие мероприятия, помогающие развертыванию борьбы за экономию и бережливость, широкой воспитательной работе в этом направлении.

Немало трудовых коллективов Кузбасса достойно поддерживают честь инициаторов Всесоюзного соревнования за экономию энергоресурсов. Но есть факты и другого рода. Они тревожат.

Так, в Кемерове, Ленинске-Кузнецком, Анжеро-Судженске не сокращается число предприятий, допускающих сверхнормативное потребление электроэнергии. Не спешат с закрытием мелких котельных в городах Кузбасса.

Есть проблемы несложные на первый взгляд, но решение их затягивается на годы, и это приводит к крупным издержкам — не только экономическим, но и моральным. Вот один из примеров. Тысячи автомобилей в городе и на селе работают с неисправными спидометрами. А это значит, что практически отсутствует учет пробега машин, расхода горючего, создаются условия для его хищения. Нередки случаи, когда владельцы личных автомашин пытаются получить бензин на заправочных станциях по государственным талонам.

Широкое соревнование за экономию и бережливость в большом и малом должно стать одним из главных стержней в работе партийных организаций, в их руководстве экономикой.

В постановлении Центрального Комитета КПСС и Совета Министров СССР «Об усилении работы по экономии и рациональному использованию сырьевых, топливно-энергетических и других материальных ресурсов» говорится, что партийные комитеты должны повысить действенность и результативность организаторской и массово-политической работы по мобилизации трудящихся на более полное и эффективное использование ресурсов, придать ей максимум конкретности и деловитости, не допускать кампанейского и шаблонного подхода.

НОВОСТИ СОБЫТИЯ ФАКТЫ

Четкий ритм

Уверенно завершили первое полугодие горняки Междуреченска. Сверх плана выдано на-гора 467 тысяч тонн угля.

Ритмично, из месяца в месяц перевыполняли задания коллективы шахт «Распадская», имени В. И. Ленина, «Усинская».

С трудом дается нынче каждая сверхплановая тысяча тонн на разрезах «Кемеровоугля». Тем не менее «Красногорский», «Междуреченский», «Томусинский» записали на сверхплановый счет 123 тысячи тонн.

Сейчас в бригадах, на участках, в автоколоннах и цехах проходят рабочие собрания. Междуреченцы готовятся закрепить ударные темпы и достойно встретить День шахтера.

П. ПЕТРОВ.

г. Междуреченск.

Полновесные рейсы

Свыше десяти тысяч тонн грузов сверх полугодового задания перевезла бригада водителей В. Максимова из головной автобазы объединения «Прокопьевскуголь».

Специалистам многое скажет такой показатель: из 17 большегрузных машин, которыми располагает бригада, ежесменно на линиях находится 15. Добиваться высокого коэффициента использования транспорта водителям помогает сокращение сроков и повышение качества ремонта техники. Для этого используется немало устройств, бригадой же изготовленных. Среди них оригинальные приспособления, предназначенные для наладки коробок передач, выпрессовки гильз, снятия колес.

К концу июня каждый водитель бригады превысил плановую производительность в среднем на пять процентов.

П. БУГАЕВ,
корр. «Кузбасса».

г. Прокопьевск.

Сквозной подряд

Высокие темпы на подготовке блока № 29 взяли бригады шахты «Таштагольская», работающие по сквозному подряду.

Проходческие коллективы П. Л. Головина и В. Г. Горбунова обеспечивают ускоренное продвижение забоя. На 119 процентов выполняют сменные задания горняки В. А. Чикунова, занятые монтажом вибродоставочных установок, бурением скважин и креплением горных выработок.

За счет четкой организации труда, совмещения профессий и высокого профессионального мастерства, рационального использования рабочего времени смежники каждую неделю проходят по нескольку сверхплановых метров горных выработок.

Н. СИБИЛЕВ.

г. Таштагол.

Учатся бригадиры

На шахте имени 7 Ноября состоялось очередное занятие межотраслевой постоянно действующей школы передового опыта по подготовке очистного фронта и сокращению ручного труда.

Участниками этой школы были бригадиры передовых проходческих бригад, инженерно-технические работники, председатели шахтовых комитетов профсоюза, работники теркомов угольных объединений Кузбасса — всего около двухсот человек.

Собравшиеся ознакомились с опытом работы коллектива шахты имени 7 Ноября, обменялись мнениями.

И. ЛЯХ,
инженер.

г. Ленинск-Кузнецкий.

ИДЕТ УДАРНЫЙ МЕСЯЧНИК ЗАГОТОВКИ КОРМОВ

Зеленой жатве—полный ход!

В ОБЛАСТНОМ ШТАБЕ

Заседание областного штаба открыл первый секретарь обкома КПСС Л. А. Горшков.

Он коротко охарактеризовал обстановку в области и Западной Сибири. Повсеместно у нас она складывается одинаково неблагоприятно. Но Кемеровская область при этом заметно отстает от соседей по темпам и объемам заготовки кормов.

Стоит сушь, но никто не гарантирует, что завтра не начнутся вдруг обложные дожди, которые помешают работе на лугах и полях. Стало быть, хозяйства и их городские шефы должны быть готовы ко всему. А как раз этой необходимой мобилизации всех сил и возможностей во многих районах сегодня нет.

Формально мы сделали все: создали штабы, завели отчетность. А на деле почти везде царит ничем не обоснованное спокойствие, как будто бы на дворе обычный, благоприятный год.

В Новокузнецком и Прокопьевском районах, например, члены штаба не увидели ни одного косаря с литовкой. Превосходное дело начали в совхозе «Вагановский» и колхозе «Победа» Ленинск-Кузнецкого района. Здесь выкашивают буквально все неудобицы, 20 процентов травяной витаминной муки готовят из лопухов, бурьяна, крапивы, лебеды и прочих сорняков. Пока последователей у этих хозяйств нет. Большой резерв накопления кормов — активное вентилирование трав. И в этом есть у нас хороший опыт в совхозах «Восход», «Ясная Поляна» и некоторых других хозяйствах. Но он, к сожалению, не нашел применения в большинстве совхозов и колхозов.

Главная задача сегодня — использовать все возможные резервы накопления кормов. Для этого необходимо мобилизовать рабочих и колхозников в селе, работников городских предприятий, организаций и учреждений.

О ходе заготовки кормов на местах доложили штабу первые секретари Беловского, Мариинского, Кемеровского райкомов КПСС В. И. Насонов, В. Н. Команов, В. С. Белотелов, председатель Новокузнецкого райисполкома В. А. Ефремов, заместители председателей горисполкомов Кемеровского — С. И. Ковалев, Киселевского — Г. И. Мосин, Гурьевского — Ю. А. Селиванов и другие руководители.

В Беловском районе лидирует колхоз «Родина». Из 700 тонн, предусмотренных заданием, здесь приготовлено 500 тонн витаминной травяной муки. В отдельные дни АВМ выдает более 40 тонн ценного корма. Вслед за инициаторами включают сушильные агрегаты на круглосуточную работу остальные хозяйства. Активно включилось в сенокос большинство населения Мариинского района и города.

Но и в этих районах много недоработок. Ни в одном хозяйстве, например, не налажено активное вентилирование. Плохо помогают селянам города. Из Белова вместо 700 человек работает на сенокосе не более ста. Из Гурьевска на лугах нет никого. 650—700 человек должен ежедневно посылать на сенокос Киселевск. Вместо этого помощников из города приезжает в среднем по 450.

— Но зато в выходные мы направили в совхозы 1 200 человек, — оправдывается Г. И. Мосин.

Можно ли назвать продуманным такое решение? Ведь для всех горожан в хозяйствах не подготовлен фронт косовицы, не хватает литовок.

Ни одной тонны сена не заготовили еще Междуреченск, Ленинск-Кузнецкий, Тайга, Юрга. Плохо помогают селу Кемерово, Новокузнецк, Гурьевск, Осинники. Вместо 12 тысяч человек города направляют на сенокос лишь четыре—четыре с половиной тысячи. Не согласовали своих действий Кемеровские райком КПСС и горисполком. Лишь общим поверхностным руководством заняты штабы по заготовке сена и в других городах и районах.

Выступившие на заседании секретарь обкома КПСС В. Н. Полецков и заместитель начальника штаба, заместитель председателя облисполкома Г. В. Сафронов охарактеризовали разворот работ на заготовке кормов как неудовлетворительный.

Необходимо усилить косовицу на неудобицах, наладить сушку сена на ничем не занятых пока крытых токах, в зерноскладах и картофелехранилищах. Каждый АВМ необходимо оборудовать дробилками с тем, чтобы 20 процентов муки и гранул готовить из сорняков, хвои и другой веточной зелени. Важно, чтобы хозяйства и промышленные предприятия все заготовленное сено вывезли к фермам на фуражные дворы.

Плохо идет в хозяйствах строительство кормоцехов и облицованных траншей. А они нынче будут крайне нужны для хранения и более рационального использования кормов.

Ответственная задача сельских механизаторов — надежно загерметизировать зерноуборочные комбайны, чтобы не терять во время уборки хлебов солому и полову.

При всей чрезвычайной сложности обстановки у нас нынче есть возможности заготовить необходимое количество кормов. Для этого нужны высочайшая собранность, дисциплина, стремление во что бы то ни стало обеспечить общественному животноводству нормальную зимовку.

А. ЗАЙЦЕВ.

ПО-УДАРНОМУ работают на закладке силоса молодые механизаторы Кирсановского отделения совхоза «Малопесчанский». В дни месячника по заготовке кормов они дали слово ежедневно перевыполнять задания и твердо его выполняют.

НА СНИМКЕ: прямо у силосной траншеи В. Филатов, С. Ляликов, Н. Маркидонов, И. Желтобрюхов и А. Прохоров вывешивают главный лозунг дня.

Фото Ю. Сергеева.

Мариинский район.

Гарантирует качество

Советы специалиста

В связи с засушливой погодой многие хозяйства раньше обычных сроков начали массовую заготовку сена. Низкорослые и подсыхающие на корню растения на второй день после скашивания собирают в стога. И это позволяет готовить корм 1—2-го классов, более точно, чем в сенаже, определять качество работы.

Однако следует не забывать и обратную, негативную сторону этой технологии консервации трав. С увеличением влажности воздуха, похолоданием и особенно даже при кратковременном выпадении осадков резко возрастают сроки сушки валков, а главное — теряются питательные вещества и каротин.

В текущем году во многих хозяйствах области создалась такая обстановка, что потери в качестве кормов или порча их под дождем недопустимы. Есть ли выход? Да, есть, хотя он и связан с дополнительными затратами средств и повышенной трудоемкостью.

Во-первых, не скоро еще все зерносклады и особенно навесы для хранения техники и картофелехранилища будут заполнены по своему прямому назначению. Значит, есть крыша, под которой можно досушивать травы, а не выпаривать каротин под солнцем. Во-вторых, сегодня в «Сельхозхимии» есть необходимые запасы пленки, из которой можно сделать скатные пологи и на время дождя укрывать незавершенные скирды, что, кстати, нужно иметь в виду и при обычной полевой заготовке сена.

В совхозе «Восход» (директор В. А. Семенов) уже начали работу по освоению технологии досушки трав с использованием помещения картофелехранилища. На вентиляционные каналы копнообразователей укладывают подвяленную массу высотой до двух метров, шириной около пяти и производят продувку до полного подсыхания слоя. Таким же образом досушиваются тюки прессованного подвяленного сена.

Под обычными навесами, в складах и на открытых площадках для вентилирования монтируют специальные каналы. Типовой их размер — по базовой установке УВ-10 или УДС-300, имеющимся почти в каждом районе.

В свое время совхозы «Рассвет», «Звездный», «Ягуновский» и другие активно внедряли технологию досушивания сена вентиляторами, но недостаток опыта, повышенная трудоемкость процесса и отсутствие пленочных пологов отпугнули специалистов. Даже в совхозе «Рассвет», заготовлявшем до 600 тонн люцернового сена с применением вентиляторов типа «Проходка-500», забросили эту технологию.

Что же важно не упустить в деле внедрения технологии, предотвращающей потери каротина и питательных веществ в сене?

Во-первых, по возможности больше досушить травы в июле. На вешала, вентиляционные каналы и заводские установки можно укладывать подвяленное рассыпное сено (а при наличии мелкой сетки и измельченное) влажностью до 40 процентов. Но в этом состоянии требуется семь—девять дней на досушку скирды. Если влажность составляет 25 процентов, скорость сушки возрастает в полтора раза.

Одно из главных условий поточной досушки сена — наличие на ферме или у источника питания шести — семи и более вентиляционных установок с таким расчетом, чтобы вентилятор можно было снять с одного торца вентиляционного канала после досушки скирды, установить с другого конца и провентилировать новую скирду, то есть можно постепенно раскладывать и досушивать шест— семь скирд.

Вентиляторы применяются осевые и радиальные, лучше — типа, встроенного в установки УВС-10 и ВПТ-600, а также все вентиляторы, применяемые в картофелехранилищах.

Скорость сушки, особенно в дождливые дни, значительно увеличивается, если дополнительно подключаются электрокалориферы или в целом установки типа ВПТ-400, ВПТ-600 и приспособленные для небольшого подогрева воздуха теплогенераторы. В обычные дни планируется подача воздуха в количестве тысяча кубометров на каждую тонну. В более холодные — до 1 300.

Очень важно создать одинаковые для любой части скирды сопротивление воздушному потоку, подобно принципу ромбической сушилки, а также не допускать утечки воздуха с торцов и в центральной перегородке.

Обычно высота самодельных вешал составляет 1,0—1,5, ширина около метра, соответственно ширина скирды 5—6 метров и высота не более 5—6 метров.

Провяленную массу накладывают в три слоя. Высота первого — 2 — 2,5 метра, с одинаковой плотностью по всей поверхности установки, иначе воздух уйдет через менее плотные слои, а плотные будут плесневеть. Сушка первого слоя при правильной укладке длится до шести — семи суток. Поэтому во второй день работы требуется укладывать массу на вторую установку и т. д.

После досушки первого слоя укладывают второй, затем третий по 1,5 м и сушат в том же режиме. Если перепадают дожди, на незавершенную скирду раскатывают ранее заготовленный рулон пленочного полога.

Окончательная готовность сена определяется после суточного перерыва: выключают вентилятор и, прикладывая ладонь к различным участкам скирды, проверяют, не нагревается ли продуваемый воздух. Если повышение температуры не отмечено, вентилирование прекращают. Через сутки повторяют проверку.

Кажущаяся сложность этой технологии окупается повышенным качеством корма. Потери питательных веществ в тщательно заготовленном сенаже составляют 10—15 процентов, в сене активной досушки — до 20, а в сене полевой сушки — до 30—30.

В. СИДОРОВ,
инженер-механик.

г. Кемерово.

ДНЕВНИК ПОЛЕВЫХ РАБОТ

По данным управления сельского хозяйства облисполкома, на 6 июля сена в области заготовлено 52,1 тысячи тонн—12,1 процента, витаминной травяной муки—28,1 тысячи тонн — 28,2 процента, сенажа — 41 тысяча тонн—6,9 процента к заданию.

По районам и хозяйствам треста совхозов всесоюзного промышленного объединения «Кузбассуголь» ход заготовки кормов характеризуется такими показателями (в первой колонке — заготовлено сена, во второй—витаминной травяной муки, в третьей—сенажа, в процентах к заданию):

Топкинский	28,7	26,4	2,8
Прокопьевский	24,5	17,5	15,9
Беловский	17,8	32,4	2,9
Мариинский	15,8	62,0	9,4
«Кузбассуголь»	15,3	16,2	5,0
Крапивинский	14,8	45,0	—
Промышленновский	14,8	29,2	6,0
Кемеровский	14,1	25,1	7,7
Новокузнецкий	12,8	24,5	16,3
Чебулинский	10,0	25,4	8,9
Ленинск-Кузнецкий	8,5	20,3	2,4
Ижморский	7,4	30,2	1,7
Юргинский	6,8	27,1	18,9
Тисульский	3,9	29,1	2,3
Тяжинский	1,7	22,4	3,8
Яйский	1,1	82,5	0,5
Яшкинский	—	21,4	—

НА СЕССИИ ВЕРХОВНОГО СОВЕТА РСФСР

МОСКВА. (ТАСС). 7 июля в Большом Кремлевском дворце начала работу третья сессия Верховного Совета РСФСР десятого созыва.

Аплодисментами депутаты и гости встретили товарищей **Ю. В. Андропова, В. В. Гришина, А. А. Громыко, А. П. Кириленко, А. Я. Пельше, Г. В. Романова, М. А. Суслова, Н. А. Тихонова, Д. Ф. Устинова, Б. Н. Пономарева, М. С. Соломенцева, М. В. Зимянина, К. В. Русакова.**

На повестке дня сессии — вопросы о задачах Советов народных депутатов РСФСР, вытекающих из решений XXVI съезда КПСС о проектах Законов РСФСР «О судоустройстве РСФСР», «О выборах районных (городских) народных судов РСФСР», «О порядке отзыва народных судей и народных заседателей районных (городских) народных судов РСФСР», об утверждении Указов Президиума Верховного Совета РСФСР.

С докладом о задачах Советов народных депутатов РСФСР, вытекающих из решений XXVI съезда КПСС, выступил кандидат в члены Политбюро ЦК КПСС, Председатель Совета Министров РСФСР депутат М. С. Соломенцев.

Докладчик подчеркнул, что после принятия Конституции СССР, Конституций союзных и автономных республик, как было отмечено на XXVI съезде партии, начался новый этап в деятельности Советов народных депутатов. Главное, что его характеризует, — это целенаправленная работа по удовлетворению многообразных потребностей людей, комплексный характер решения вопросов экономического и социального развития, расширения полномочий местных Советов, более активное привлечение масс к делам управления обществом. Предстоит решить важные вопросы, связанные с трудом и бытом людей, воспитанием подрастающего поколения, и многие другие. Советы располагают, в частности, широкими правами, касающимися жилищного строительства. Эти права должны быть использованы в полной мере.

Обязанность Советов — уделять постоянное внимание развитию материального производства, которое служит основой решения социальных проблем. Советским органам необходимо глубже заниматься и вопросами развития сельского хозяйства, оказывать всемерную помощь колхозам и совхозам в подготовке и закреплении кадров, улучшении условий труда и быта сельских жителей. Важнейшим участком в деятельности Советов является социальное развитие деревни — строительство жилья, детских учреждений, объектов здравоохранения, развитие дорожной сети, коммунальной службы.

Советам предстоит усилить борьбу с бесхозяйственностью, за экономию и бережливость.

Оратор остановился также на других важных вопросах совершенствования деятельности Советов.

Вся работа Советов, указывается в докладе, должна строиться на основах широкой гласности, тесной связи с массами трудящихся. Миллион 130 тысяч народных депутатов Российской Федерации — это огромная общественная сила. Оратор заверил, что Советы народных депутатов, их многомиллионный актив будут неукоснительно руководствоваться в своей работе решениями XXVI съезда КПСС.

Затем депутаты приступили к обсуждению доклада. 8 июля сессия Верховного Совета РСФСР продолжает работу.

ЗА БОЛЬШОЙ УГОЛЬ КУЗБАССА

ОПЫТ ПЕРЕДОВИКОВ — В КАЖДУЮ БРИГАДУ!

Как сообщалось, на шахте «Распадская» состоялось очередное занятие Всесоюзной школы передового опыта Министерства угольной промышленности СССР. Сегодня мы публикуем заметки с этого занятия нашего собственного корреспондента.

I.

Впервые внимание было привлечено к опыту достижения самой высокой у шахтеров производительности труда — тысячи и более тонн угля в месяц на рабочего.

Во вступительном слове заместитель министра Г. И. Нуждихин подчеркнул, что среди важнейших народнохозяйственных задач одиннадцатой пятилетки XXVI съезд КПСС выделил необходимость ускоренной интенсификации экономики и, в частности, угольной промышленности. Особая роль в улучшении технико-экономических показателей принадлежит передовым бригадам и участкам. Движение тысячников, одобренное ЦК КПСС, получило массовое распространение и стало конкретной формой внедрения передового опыта у шахтеров.

За пятилетку добыча угля тысячниками возросла на 14 процентов и составляет сегодня более 40 процентов объема добычи подземным способом. На широкий путь выходит и движение пятисотсотысячников. Число их возросло в полтора раза и достигло сотни. А девять коллективов в прошлом году перешагнули миллионный рубеж добычи.

Сегодня в стране 73 коллектива, где производительность труда горнорабочего достигает тысячи и более тонн угля в месяц.

Однако в целом отрасль не добилась прогресса в области повышения производительности труда. Сократилось и число тысячников.

С анализом причин выявляется ряд тревожных факторов.

Все больше рабочих оседают на поверхности, хотя под каждым третьим комплексом не хватает рук. Так, в «Южкузбассугле» численность всех рабочих увеличилась на три процента, а на поверхности — на десять.

Хуже стали использовать технику. Если раньше в работе было четыре комплекса из пяти, то теперь три. Удвоился срок монтажа. Списывается комплексов почти столько же, сколько вновь поступает.

О том, как уйти от этих и других бед, и говорили участники школы.

II.

Была повторена азбучная истина, что уголь начинается с подготовки очистного фронта.

В объединении «Южкузбассуголь» научились в известной мере решать своевременно эту задачу. С поступлением более «рослой» техники начинается переход с трехслоевой на двухслоевую выемку пологопадающих пластов, который сулит резкое повышение производительности труда, снижение трудозатрат и материально-технических ресурсов, потерь угля в недрах. Передовые бригады на шахтах Новокузнецка и Междуреченска сохраняют штреки за год целыми километрами. По примеру кузбассовцев стал сберегать оконтуривающие выработки в «Карагандауголе» участок лауреата Государственной премии СССР А. К. Романюты с шахты «Северная».

— В свою очередь, — подметил В. А. Леонов, начальник участка шахты «Зыряновская», где работает бригада-миллионер М. Н. Решетникова, — нам давно пора перенять практику монтажей комплексов у карагандинцев. Зачем нам такое УМГШО, если все равно гидравлику монтирует сам очистник, комплектует новую лаву тоже он сам.

Столь же категорично высказался директор шахты «Нагорная» В. М. Ерпылев:

— УМГШО купоны стрижет, а технологический процесс разорван.

С этими высказываниями трудно не согласиться. В фазе предмонтажа и монтажа нужны более эффективные структуры и схемы.

Отличный опыт подготовки производства накоплен, кстати, в родных стенах. Тот же В. А. Леонов монтаж начинает «с бумаги». Это именно здесь смонтировали комплекс за четверо суток. Осветили всю транспортную цепочку, оснастили ее громкоговорящей связью, словом, сделали рабочие места «теплыми». Внимание к человеку на монтаже — это половина успеха.

Другой пример — шахта «Нагорная». Здесь не случайно вдвое перекрыли проектные мощности. Бригады Р. Х. Стахеева, Е. Д. Дроздецкого из года в год добиваются тысячетонной производительности. Все решили специализация и концентрация горных работ, инженерная подготовка производства.

Две бригады проходчиков нарезают на «Нагорной» в год 15 километров выработок. Собственные технологические схемы (к каждой лаве по обоим штрекам и даже по монтажной камере — рельсовые пути) позволяют вести монтаж комплексов за неделю, максимум — за две. На шахте оставлено всего три очистные бригады вместо восьми. Каждая добывает 3—3,5 тысячи тонн угля в сутки.

Поставив себя в жесткие рамки с малым количеством бригад, на «Нагорной» объявили планомерную войну простоям. Бюро Кемеровского обкома КПСС одобрило инициативу «Творческий поиск — дело каждого», которая на шахте принесла за пятилетку миллионный эффект.

III.

Что ставим в лаву? Вопрос возникает потому, что ни один заводской экземпляр комплекса не попадает в лаву в первозданном виде. Почему?

В. Г. Бовт, бригадир шахты «Зыряновская»:

— Модернизировали сами крепь — нагрузка возросла в полтора раза. Усовершенствовали комбайн — сократили цикл на десять минут (25 процентов).

Б. И. Куликов, бригадир «Распадской»:

— Очень трудоемка замена узлов: до 50—60 человеко-смен. Нужна быстрая заменяемость.

Э. И. Кангиссер, заместитель директора по производству объединения «Южкузбассуголь»:

— Две трети парка крепей морально устарели. В 1979 году мы подвергли коренной реконструкции пять серийных комплексов, в прошлом — семь, за пять месяцев этого года — четыре.

В. А. Леонов:

— Возьмите любой элемент комплекса — везде собственные конструкции. Молодцы рационализаторы, да экономно ли для государства? Когда же начнут выпускать дробилки, другие наши новинки заводы министерства?

IV

— Техника примерно везде одинакова, геология — от природы, а результаты зависят именно от организации производства и труда, соревнования, — так выразился О. Г. Руфф, заместитель директора шахты «Стахановская» объединения «Карагандауголь».

И эта тема стала ведущей на занятии школы.

— Благодаря инженерной мысли разработали картограмму — четкую систему ремонта, обслуживания и замены узлов, — сказал А. Д. Полищук, бригадир с «Трудовской» объединения «Донецкуголь».

Ремонт и подготовка производства в передовых коллективах ставятся во главу угла.

— В отлично подготовленной лаве может работать любая бригада, — уверяет В. М. Ерпылев. — Сорок процентов рабочих неосновных профессий и столько же основных занято на вспомогательных процессах. И такая расстановка оправдывается.

А. К. Романюта:

— Сорок человек выходят у нас в ремонтную смену. Электрослесари заняты на подготовке комплекса три — четыре часа, а потом присоединяются к остальным на перекрепку сохраняемого штрека.

А. Л. Сафаров, начальник участка шахты «Молодогвардейская» объединения «Краснодонуголь»:

— В ремонтном звене 35 человек. Шестнадцать ребят занимаются только гидравликой (комплекс КМ-87 под труднообрушаемыми кровлями. Суточный план — 2100 тонн).

И как удобней распорядиться людьми?

В. Г. Бовт:

— Набор работ в лаве велик, но он четко инвентаризован и вменен в обязанность конкретным исполнителям.

Б. А. Клименко, начальник участка шахты «Абашевская»:

— Электрослесари включены в очистную бригаду.

А. М. Каржов, бригадир шахты «Инская»:

— Заставили работать всех — и горнорабочих ниже пятого разряда, и дежурных электрослесарей. Платим от угля, на основе новых экономических стимулов: с учетом КТУ, по конечным результатам, за выполнение комплексных норм.

Э. И. Кангиссер:

— Восемьдесят процентов электрослесарей на ремонте работают по нормированным заданиям.

В. А. Леонов:

— Как еще нередко наряд дают: «Иди делай». Идут, снимают с одного конвейера и ставят на другой. У нас теперь не так. Наряд по рапортичкам — после смены отчет по ним. И возникает пища для анализа каждой смены. Подчеркну: инженерного анализа с рабочими. Вот что дисциплинирует.

Дисциплина! Гарантированная возможность осуществить задуманное, добиться большого и дешевого угля.

— В бригаде 230 человек, — говорил А. Д. Полищук. — Уследи! Стали работать по принципу «Технику — на социалистическую сохранность!». Каждого закрепили за материальной частью. Он отвечает за аварию на этом узле в течение суток после своей смены, сам аварию устраняет и возмещает ущерб. 80 процентов ремонтного персонала имеют дома телефоны.

О. Г. Руфф:

— У нас дисциплина идет от совета с рабочими. Сменные бригады (звенья) составили свои мероприятия. И ремонтники тоже. Обобщили по участку. Перешли на пятизвенную систему, при которой звено отдыхает целиком. И это значительно подняло производительность труда внутри звена. Осуществилась возможность более узкой специализации (машинист крепи, оформитель ниши и т. д.). Но и в таком звене нужен резерв — взаимозаменяемость. Обучились смежным профессиям. Результат: добывали тысячу тонн в сутки, теперь — в смену.

Л. Ю. Тори, директор шахты «Виру» объединения «Эстонсланец»:

— Господствует дисциплина технологии: бригада уйдет домой, если завершит цикл. Цикл требует семь профессий: каждый шахтер специализирован персонально, но владеет и остальными шестью профессиями. Бригады работают пять дней в неделю, отдыхают в субботу и воскресенье. На шести шахтах объединения 42 бригады-тысячницы, шестнадцать из них с нагрузкой более 500 тысяч тонн в год, 36 — с производительностью труда свыше тысячи тонн в месяц.

О подобной же возможности отдыхать в воскресенье говорил и В. М. Ерпылев:

— Работа в воскресные дни — это последующие отгулы, несработанность звеньев, падение производительности труда и добычи. Порочная практика.

Может возникнуть вопрос: в бригадах с высокой интенсивностью труда введен твердый спрос с каждого. Не теряют ли такие бригады кадры?

Наоборот. В бригаду В. Г. Бовта, например, принимают только молодежь со своего участка, посторонних не берут. На участке А. К. Романюты уже более десяти лет работают двенадцать пенсионеров и несколько семейных династий. Настоящего труженика влечет прежде всего туда, где полный порядок в организации производства.

Естественным было бы за такие труды и соответствующую заработную плату.

— К нагрузкам в 500 тысяч тонн и миллион наша система оплаты оказалась не готова, — отметил А. В. Савчин, начальник отдела нормирования и оплаты труда объединения «Южкузбассуголь».

— Нужно повысить расценку за добычу двух тысяч тонн в сутки и за добычу трех тысяч, — предложил Б. И. Куликов, бригадир с «Распадской».

☆ ☆ ☆

Всесоюзная школа завершила работу. Приняты рекомендации о путях достижения тысячетонной производительности труда в подземных забоях. Рекомендации эти лягут в основу мероприятий, которые станут обязательны в системе всей отрасли.

П. ШАБРИХИН,
корр. «Кузбасса».
г. Междуреченск.

НОВОСТИ СОБЫТИЯ ФАКТЫ

г. АНЖЕРО-СУДЖЕНСК

Гости из Венгрии

На стекольном заводе побывала группа стеклоделов из Венгерской Народной Республики.

В прошлом году представители Анжеро-Судженского стекольного завода гостили на родственном предприятии города Шалготарьян. И вот ответный визит стеклоделов Венгрии.

Гостей приняли в городском комитете КПСС, они познакомились с достопримечательностями города, руководителями стекольного завода, посетили машинованный цех этого предприятия, беседовали с рабочими. Между представителями стекольных заводов было достигнуто соглашение об обмене передовым опытом производства оконного стекла, технической информацией.

Горожане на сенокосе

В городском комитете КПСС состоялось совещание руководителей предприятий и секретарей партийных организаций, посвященное ходу заготовки кормов.

Действует городской штаб по заготовке кормов, его возглавляет заместитель председателя исполкома городского Совета народных депутатов Н. В. Мурзин. Подобные штабы созданы на предприятиях. За каждым подшефным хозяйством Яйского района закреплены члены горкома КПСС или исполкома городского Совета.

Бригады заготовителей выехали в подшефные хозяйства. Задачи сложные: несмотря на плохой травостой, промышленные предприятия города должны заготовить в этом году 3200 тонн сена — значительно больше, чем было запасено в прошлом году.

Г. ЗАДОРОЖНЫЙ,
корр. «Кузбасса».

ИЖМОРСКИЙ РАЙОН

Идет большое молоко

Животноводы колхоза имени Жданова полугодовой план продажи молока государству выполнили за пять месяцев и с превышением: вместо 640 продано 687 тонн.

Дополнительно в июне продано еще 172 тонны. Наибольший вклад в выполнение государственного плана внесли мастера машинного доения Т. А. Чигряй, В. И. Шапова, В. Н. Бобкова, П. Е. Розидеева, надоившие по 1 400—1 300 кг молока от коровы.

Животноводы хозяйства стремятся перевыполнить социалистические обязательства первого года пятилетки, делают все для того, чтобы добиться рубежа 3 000.

А. БОЯРСКАЯ.

В БОРЬБЕ ЗА МИР И РАЗРЯДКУ

6 июля в Москве открылась международная встреча представителей коммунистической печати. В ней участвуют представители 67 органов печати братских партий.

От Центрального Комитета КПСС участников встречи приветствовал кандидат в члены Политбюро ЦК КПСС, секретарь ЦК КПСС Б. Н. Пономарев. В своем вступительном слове он отметил, что в наше время идеологическая борьба концентрируется, прежде всего, на проблемах войны и мира. Охарактеризовав основные направления агрессивной глобальной стратегии американского империализма, НАТО, ведущей к усилению угрозы ядерной войны, он одновременно подчеркнул, что имеется возможность предотвратить сползание мира к новому туру гонки вооружений, к военной конфронтации. Для реализации этой возможности огромное значение имеет борьба рабочего, коммунистического движения, всех миролюбивых сил.

В ходе начавшегося затем обмена мнениями была подчеркнута важность и неотложная необходимость сплочения и мобилизации всех миролюбивых сил для отпора агрессивным притязаниям империализма, которые в последнее время приняли угрожающие размеры. Отмечалось, что это требует активных солидарных действий в пользу сохранения разрядки, упрочения мира для всех народов земли.

Во встрече принял участие секретарь ЦК КПСС К. В. Русаков.

(ТАСС).

Животноводство — ударный фронт

МАСТЕРСТВО

Почти все показатели животноводческой отрасли зависят от правильной работы по воспроизводству стада, от постановки племенного дела. Поэтому совершенствованию этой работы в последнее время уделяется много внимания. В частности, в нашей области постоянно работает школа повышения квалификации сельскохозяйственных кадров. В прошлом году здесь прошли курс обучения около 200 техников по воспроизводству стада.

В области действуют межхозяйственные племпредприятия и племобъединения, которые контролируют состояние дел в воспроизводстве, помогают животноводам и зооветспециалистам добиться высокого выхода молодняка. Будет больше телят — потенциально увеличится производство мяса и молока.

Неослабное внимание к воспроизводству стада со стороны областного госплемобъединения, районных организаций дает неплохие результаты. Об этом свидетельствуют итоги работы за пять месяцев.

— За это время в хозяйствах области от каждой сотни коров получено на одного теленка больше, чем за тот же период прошлого года, — говорит начальник отдела племработы облгосплемобъединения В. И. Тарасов.

На первый взгляд немного. Но если посчитать, выходит, что в целом по области дополнительно к прошлогоднему результату получено свыше двух тысяч телят. Этот пример красноречиво свидетельствует о том, насколько необходимо вести борьбу за каждый процент, десятую долю процента увеличения выхода молодняка. Ибо это незамедлительно выражается в дополнительных тоннах молока и мяса.

Уровень воспроизводства во многом зависит и от знаний, навыков техников. С целью повышения квалификации этой категории животноводов ежегодно во всех районах проводятся конкурсы техников, где отбираются претенденты на областное состязание. Недавно в опытно-производственном хозяйстве «Новостройка» прошел традиционный седьмой областной конкурс. В нем приняли участие лучшие из лучших. Например, В. Т. Иванова из совхоза «Восход», М. М. Маслова из совхоза «Победа», В. А. Чупина из колхоза «Заря» Ленинск-Кузнецкого района получили в прошлом году по сто и более телят от сотни коров. Почти такого же результата добились Е. П. Шукшина из совхоза «Сидоровский», Г. Д. Карчевская из совхоза «Кубитетский», В. В. Пилюгина из совхоза «Яйский»... Самый высокий показатель у Л. Н. Коровяковой из совхоза имени Чкалова — 108 телят от сотни коров.

В ходе конкурса судейская коллегия, кроме производственных показателей, учитывала теоретические знания, умение проводить лабораторные и практические работы.

При подведении итогов первое место заняла Е. П. Шукшина, на втором месте В. В. Пилюгина, третье место у В. А. Чупиной. Победителям конкурса вручены грамоты управления сельского хозяйства облисполкома и обкома профсоюза работников сельского хозяйства, подарки — ковры.

Ю. ГОНЧАРОВ,
спец. корр. «Кузбасса».

НА СНИМКЕ: чемпион конкурса техников по воспроизводству стада Е. П. Шукшина.

Фото И. Бассардинского.

Кемеровский район.

ПО ЛИЦЕВЫМ СЧЕТАМ

ЭКОНОМИКА ДОЛЖНА БЫТЬ ЭКОНОМНОЙ
А. И. БРЕЖНЕВ

Планомерно и рационально ведется работа по экономии в совхозе «Пермяковский». Из года в год здесь растет отряд бережливых. В походе за экономию принимают участие рабочие, специалисты, рационализаторы совхоза. Около 200 рабочих имеют лицевые счета.

Первенство в социалистическом соревновании по экономии уверенно удерживают работники автопарка. За прошедшую пятилетку они сэкономили десятки тонн горючего и перевезли тысячи тонн грузов сверх плана. Успешно выполняют водители обязательства и этого года. Они уже сберегли 143 центнера бензина. Среди тех, кто внес ощутимый вклад в общесовхозный фонд экономии, можно назвать шофера Ф. Н. Лесникова. На свой счет экономии он записал 825 килограммов бензина. Свыше 500 килограммов горючего сберегли шоферы А. Н. Орлов, Ю. Б. Фомин.

В автопарке создают все условия не только для производительной работы, но и для бережливого расходования топлива. Теплый оборудованный гараж, автозаправочная станция, памятка о бережливости, хорошо поставленный техуход, материальное и моральное поощрение, минимальный пробег машин вхолостую, соревнование классных водителей — все это помогает коллективу экономить горючее. При норме расходования на один тонно-километр перевезенного груза 230 граммов бензина в среднем фактически расходуется по 205 граммов.

Много экономных и среди механизаторов. 1200 килограммов дизтоплива сберег с начала года А. В. Измайлов, 700 килограммов на счету тракториста С. Б. Гончарова. По нескольку центнеров дизтоплива сэкономили А. Т. Лесников и А. С. Судницын.

Хотя в движении за экономию участвует большинство рабочих и результаты их деятельности ощутимы, резервы экономии далеко не исчерпаны. Среди шоферов и механизаторов хозяйства есть и такие, что допускают неоправданный перерасход горючего. Нерегулярно работает школа передового опыта по экономии горючего. Не все шоферы и механизаторы повышают классность. Научить всех беречь каждую народную копейку, каждый грамм горючего, киловатт-час электроэнергии — вот какую задачу поставили в совхозе.

И. ПАНОВ.
Беловский район.

УСПЕХИ ЭНЕРГЕТИКОВ

Отлично трудится [illegible] Беловского энергоучастка. Из месяца в месяц он справляется с планами ремонта контактной сети и оборудования.

Недавно энергетики приступили к освоению прогрессивного метода — соединения контактных проводов с помощью взрыва. Предстоит выполнить большой объем этих работ на реконструкции станций Мереть и Байкаим.

Лидерами социалистического соревнования являются коллективы тяговых подстанций Изылинка и Промышленная-2, дистанции контактной сети Егозово.

А. ЖЕЛЕЗНОВ.
г. Белово.

?! „КУЗБАССУ" ОТВЕЧАЮТ

«БЕСЦЕННЫЕ СВЕЧИ»

Так называлась корреспонденция, помещенная в газете «Кузбасс» 24 апреля. Она обсуждена на расширенном заседании специалистов завода с участием общественных организаций. Случай сжигания газа на свече действительно имели место из-за проведения пусконаладочных работ. В настоящее время эти работы в основном закончены. Установлен строгий контроль за газоиспользованием со стороны служб главных инженеров как поставщика, так и потребителей.

С целью снижения потерь коксового газа до нормативов приказом по заводу утверждены и осуществляются технические мероприятия, обеспечивающие нормальную работу газового тракта завода. В результате принятых мер потери коксового газа в апреле составили 1,4 процента, в мае — 0,5 против 7,1 процента в первом квартале 1981 года.

При приеме в эксплуатацию объектов комплекса коксовой батареи № 5 монтаж котла ДКВР-20-13 был включен в перечень недоделок. Тресту «Кемеровотяжстрой» определили срок сдачи котла в 1979 году. Однако до настоящего времени монтаж не выполнен. Руководство завода принимает меры, чтобы привлечь строительные организации для выполнения данной работы.

Вопрос использования тепла продувочных вод котлов-утилизаторов УСТК батареи № 5 не решен проектно. В настоящее время головной проектный институт ведет разработку технологии, которая позволит использовать это тепло.

Часть случаев порчи конденсата расследована. На виновных наложены денежные начеты и административные взыскания. Принимаются меры для очистки конденсата и по усовершенствованию проектного решения сбора и передачи конденсата на ГРЭС. Со строительством коксовой батареи № 3 предусматривается реконструкция химического крыла завода с решением всех вопросов по сбору и очистке конденсата.

А. ФАРАФОНТОВ,
секретарь парткома.

А. ДЕНИСОВ,
главный инженер коксохимического завода.

г. Кемерово.

Наши интервью

ОБЕД В ГОРЯЧЕМ ЦЕХЕ

На металлургических предприятиях Кузбасса трудятся десятки тысяч людей. Условия здесь не из легких, и профсоюзным организациям необходимо заботиться об укреплении здоровья, о ежедневном восполнении сил и энергии людей, производящих чугун, сталь, прокат, ферросплавы, алюминий и цинк. И одна из первейших забот — полноценное и хорошо организованное питание на производстве. Как оно налажено сегодня? Об этом наш корреспондент А. Антонов попросил рассказать председателя обкома профсоюза рабочих металлургической промышленности Н. П. Левашова.

— К услугам металлургов 85 рабочих столовых, которые сразу могут принять 8 536 человек. Есть среди них и новые, прекрасно оборудованные, как, скажем, во втором электросталеплавильном цехе КМК, но есть и старые, которые нуждаются в ремонте и обновлении. На эти цели на предприятиях отрасли было израсходовано только в прошлом году 975 тысяч рублей. По-настоящему заботятся о питании металлургов, например, кулинары столовой № 35 Кузнецкого комбината, награжденной переходящим Красным знаменем горкома КПСС и горисполкома. Хорошие отзывы о приготовлении блюд можно услышать также от посетителей столовых Гурьевского металлургического и Беловского цинкового заводов, восемнадцатой на Запсибе и других. Во многих столовых организовано диетическое питание, ежегодно шесть тысяч человек получают усиленное бесплатное питание за счет профсоюзных средств. В последнее время широкое распространение получило обслуживание трудящихся непосредственно на предприятиях. Сейчас на металлургических заводах создано шесть столов заказов и открыто 12 магазинов для продажи полуфабрикатов и выпечки.

— Николай Павлович, но всего этого явно недостаточно. Как обстоит дело с расширением сети рабочих столовых?

— Да, у нас пока не хватает почти двух тысяч посадочных мест, в том числе на КМК и Запсибе. Запсибовцы должны нынче ввести три столовые. Будут строиться они также на КМК, ферросплавном заводе, Абагурской аглофабрике. Усугубляют положение затяжные ремонты, некоторые длятся порой по нескольку месяцев. Есть трудности и в организации диетического питания из-за нехватки более тысячи мест. А на Запсибе его почти совсем свернули. По непонятным причинам закрыли диетзал на сорок мест и на Кемеровском коксохимическом заводе. Профсоюзные комитеты оказались в стороне, что весьма прискорбно.

— Но очереди и толчея в столовых не только, наверное из-за нехватки мест?

— Да, есть и другие причины. Так, например, в одной из столовых Запсиба установлено 36 столов, но сесть можно только за тридцать: нет стульев. Такая же история с посудой. В столовых коксохимпроизводства даже на поточных линиях раздачи постоянные очереди из-за нехватки приборов. Когда был организован рейд в прокатных цехах Запсиба, общественники прямо на рабочих местах и в раскомандировках обнаружили различной посуды почти на две тысячи рублей.

Но, известно, без причины ничего не бывает. На недавнем кустовом профсоюзном собрании запсибовцы, например, называли причину и этого явления. Раньше, скажем, на операторские посты пищу доставляли разносчики, они же на обратном пути собирали освободившуюся посуду. Теперь их сократили, и обеды своим товарищам по смене приносят сами рабочие, а вот о посуде заботиться некому. Давно пора администрации вместе с профсоюзным активом решить эту несложную проблему.

— Но самое главное — было бы что есть...

Безусловно. Будь хоть какой роскошной столовая, ничто не заменит наваристого борща и хорошего бифштекса. Это всегда учитывается при снабжении металлургов продуктами. В меню для работающих в горячих цехах мясные блюда обязательны. Они всегда и есть на раздаче. Но вот качество их не везде высокое. Так, при недавней проверке в бифштексе вместо пятидесяти граммов оказалось двадцать пять, на одну треть недотянула до своего положенного веса и порция курятины. Разумеется, за такие «облегченные» изделия виновным пришлось отвечать. Часто ценные продукты минуют общий котел и оказываются за проходной благодаря изворотливости столовских ловкачей и попустительству общественности. Более надежный, беспощадный заслон этим утечкам должны ставить прежде всего народные контролеры.

И, конечно же, чтобы обед в горячем цехе был калорийным и витаминным, нужно самим металлургам научиться производить продукты питания. Собственно, они умеют, только нужно поэнергичнее это делать. Два года назад был создан совхоз «Металлург». Уже сейчас на Кузнецком комбинате почувствовали это приятное соседство: кольцевой завоз молока обогатил столовское меню, даже появилась возможность покупать его для дома. Существенной добавкой к заводскому рациону стала и свинина, поступающая с откормочника местного треста столовых, где содержится 1200 животных. Сейчас в подсобном хозяйстве сооружается свинарник на две тысячи голов.

Медленнее идут дела на Запсибе. Объекты подсобного хозяйства отданы строительным организациям, а они не торопятся. На сооружении теплиц не освоили и половины средств. Если бы, в частности, профсоюзные работники и в качестве взяли продовольственную программу под свой действенный, практический контроль, то заводские столовые были бы красны и углами и пирогами.

г. Новокузнецк.

ПИСЬМО В РЕДАКЦИЮ

ПОД ЧЬЮ ДУДКУ ПЛЯШЕТ НТС

Обратиться в редакцию меня заставило вот какое обстоятельство. Известно, что к нам в Кемерово приходят из-за рубежа сотни писем. Как правило, продиктованы они неподдельным интересом к нашей стране, сибирскому краю, желанием лучше узнать жизнь советских людей, почувствовать пульс трудовых будней. Но среди них есть и такие, вскрыв которые, хочется брезгливо отшвырнуть в сторону. Вот три письма, адресованные двум докторам Кемеровского медицинского института и автору этих строк. Сразу оговорюсь: мои коллеги — это люди, чья активная жизненная позиция, гражданственность, незапятнанная репутация, научная добросовестность и многолетняя работа по обучению и воспитанию специалистов самой гуманной и благородной профессии, давно и заслуженно снискали им почет и уважение преподавателей и сотрудников института. Мы никому за границу не писали, не знакомились ни очно, ни заочно. И вдруг...

Судя по штемпелям на конвертах, письма пришли из разных стран (Австралия, Швеция), но отправитель у них один — белоэмигрантская организация «Народно-трудовой союз» (НТС) и так называемое издательство «Посев». По газетным публикациям, литературе я хорошо знаю, что во время Великой Отечественной войны энтэсовцы верой и правдой служили фашистской Германии, занимали административные должности на оккупированных территориях, сотрудничали с вражеской разведкой и карательными органами, многие из них запятнали себя кровью советских женщин, детей и стариков. Так, в письме, полученном из Швеции, где излагаются взгляды и концепции НТС, о чем я буду говорить ниже, красуются снимки ведущих теоретиков «союза», даны их краткие биографии в расчете на то, что истинное прошлое этих людей неизвестно. Напрасные надежды!

Возьмем Околовича. Он много лет возглавлял один из отделов в НТС, в годы войны руководил группой гестаповцев в Смоленске, Витебске, Орше, Минске, лично участвовал в акциях против партизан. Вешатель, иным словом и не назовешь, рядится сегодня в тогу миротворца, защитника демократии. Волк в овечьей шкуре и Артемов, председатель НТС с 1972 года. Это он преподавал в школе фашистских пропагандистов и по совместительству, по заданию гестапо, присматривал за руководством НТС. Рар, член совета НТС и руководитель издательства «Посев», был в задушевных отношениях с гестапо, сотрудничал с оккупантами в Латвии, работал в секретариате «власовского комитета». Поремский, бывший председатель НТС и ведущий теоретик организации, в годы хозяйничанья фашистов — диктор немецкого радио в Берлине, для которого идея ликвидации коммунистов является главной в жизни. И еще один активнейший член НТС Ольгский — он был резидентом контрразведывательного органа «Зондерштаб Р» в Минске и Слуцке. Кажется, и этих «портретов» достаточно, чтобы убедиться, какие «русские патриоты» окопались в НТС.

После разгрома фашистской Германии часть энтэсовцев попала в руки советского правосудия и понесла заслуженное наказание, другие переметнулись к новым хозяевам. Деятельность НТС стала направляться английской и американской разведками. По их заданию главари «союза» подбирали кадры среди изменников нашей Родины, карателей и просто уголовников для обучения в разведшколах, созданных в 1949 году в городах Бад-Гамбурге и Марбурге (ФРГ). А в 1956 году ЦРУ взяло НТС на свой баланс.

Руководителей ЦРУ прежняя структура «союза» не устраивала, и они ее модифицировали, направив комплексную деятельность энтэсовцев как на выполнение разведывательных задач, так и на проведение идеологических диверсий. Одновременно долларовые дотации поставили на ноги издательство и журналы «Посев», «Грани», радиопропаганду НТС. В конце 60-х годов НТС влился в сеть антисоветских комитетов «по защите прав человека», продолжал тесно сотрудничать с радиостанциями «Свобода» и «Свободная Европа», щедро финансируемыми и направляемыми ЦРУ США.

Я подробно остановилась на истории НТС, чтобы кузбасский читатель лучше представлял себе этих махровых негодяев. В последнее время НТС не гнушается сбором антисоветских пасквилей, сочинением и тиражированием антикоммунистической литературы, разрабатывает методы засылки и распространения ее в социалистических странах. С этим «союзом» тесно связаны наиболее яростные клеветники на наше государство — Солженицын, активист НТС Буковский, который призывал капиталистические государства к войне против СССР, к уничтожению социализма, Амальрик, пророчивший Советскому Союзу гибель в 1984 году, и другие «борцы за демократию и свободу», которые, приехав на Запад, обнародовали свои связи с НТС.

Какова же программа «союза»? Прежде всего, она направлена своим острием против подлинной демократии, социализма и мира, к поддержке американской военщины, реакционеров всех мастей. В трех письмах, присланных в наш медицинский институт, в «визитных карточках НТС» четко сказано, что «союз» считает своей целью и главной задачей коренное изменение существующего в СССР строя. Ни больше, ни меньше! «Великие теоретики» буквально требуют от нас отказа в помощи социалистическим странам, отрицают наше право даже на моральную поддержку национально-освободительных движений, диктуют, какую нам надо иметь армию.

В области экономической радетели из НТС все еще не могут забыть «старые добрые времена». Они требуют отказаться от системы планирования, призывают к введению частного сектора, ликвидации монополии внешней торговли, а землю раздать крестьянам в собственность. И в конце «визитной карточки» призывают советских людей бороться совместно с НТС против Советской власти, социалистического строя.

Ну разве не люди с того света энтэсовцы? За кого они нас принимают? Не знают они и не могут знать человека новой, свободной жизни, преданного идеалам революции, Родине!

В брошюрах, пришедших из Австралии и Швеции, идеологи НТС не оставляют мысль о «демократическом перевороте в СССР», об изменении соотношения сил в пользу капиталистического мира военными средствами. Если осуществится эта задача, мол, на арену России выйдет «наша организация — аполитичная, антипартийная по настроениям ее членов». Вот, оказывается, каков идеал организации, которая должна «спасти бедную Россию». НТС обращается к тем, кто имеет оружие (т. е. США, НАТО) с призывом: «Используйте все возможности, пока не поздно, задавите, уничтожьте Советскую Россию». Право, лучших союзников администрации Рейгана и не найти!

Изображая США и блок НАТО поборниками мира, вероятно, энтэсовские теоретики «забыли», что после второй мировой войны страны—участницы НАТО совершили более 120 вооруженных провокаций. Только США прямо или косвенно 220 раз прибегали к использованию силы или угрожали военным вмешательством, 35 раз—применением ядерного оружия.

Особо «заботит» НТС уровень образования советских людей. Он якобы «недостаточен для того, чтобы разбираться во всех проблемах сегодняшней жизни». Хочу напомнить, что в начале века, когда в числе правителей России были и отцы нынешних горе-теоретиков НТС, журнал «Вестник воспитания» прогнозировал, что только для достижения всеобщей грамотности населения европейской России потребуется 120 лет, Кавказа и Сибири—430, а Туркестанского края (Средней Азии)...—4600 лет. Советую господам энтэсовцам хоть изредка заглядывать в сообщения Центрального статистического управления СССР. Для решения этой задачи нам понадобилось всего лишь два десятилетия. За годы Советской власти почти 50 народов впервые получили свою национальную письменность.

Видимо, рассчитывая на нашу короткую память, НТС, давший «идеологию» бандитам-власовцам, грубо фальсифицируя факты, называет изменника Власова «человеком, вошедшим в контакт с немецкими антифашистами», мол, он собирал РОА (Российскую освободительную армию предателей) для борьбы... с Гитлером! Это ли не кощунство над историей, и эту идейку, по мнению НТС, должны проглотить мы?

Главным образом все измышления НТС направлены на молодое поколение, в расчете на то, что оно недостаточно знает историю своей Родины. Я давно работаю со студентами и могу сказать: подобными сказками их не проведешь! Не поколебать мнение нашей молодежи и по событиям в Афганистане. Она понимает, кто стоит за спиной врагов апрельской революции, почему США вкупе с другими душителями свободы хотят восстановить здесь прежний полуфеодальный строй. Им нужны антисоветский военный плацдарм, оперативная база против Ирана и других стран ОПЕК, чтобы оградить нефтяные интересы монополистов.

Советский Союз протянул афганцам руку помощи, чтобы противостоять агрессии извне, защитить апрельскую революцию, обезопасить наши южные границы.

Читая все эти ухищренные измышления брошюр, «визитных карточек» НТС, просто недоумеваешь — на что рассчитывают авторы низкопробных посланий? Что советские люди, получив пасквили, будут вначале молча «учить их наизусть», потом шепотом, с оглядкой, передавать их содержание друг другу, а затем, крепко взявшись за руки, побегут создавать «группы борьбы с социализмом»? Ждите, когда рак на горе свистнет!

Создается вполне определенное впечатление: организаторы этой антисоветской пропаганды абсолютно зря получают денежные подачки ЦРУ, ибо они совсем не знают жизни нашей страны, психологии советских людей, нашей преданности ленинской партии, социалистическому государству. Да и фамилии адресатов, кому направлены письма, взяты наобум, списаны со статей из зарубежных обзоров советской научной литературы.

«Сочинения» энтэсовцев напоминают: нам надо быть бдительными, понимать, какой бы «нейтральной» империалистическая пропаганда ни казалась, ей следует давать решительный отпор. Эмигрантская организация НТС злонамеренно вредит делу сотрудничества народов, попирает международное право, в первую очередь Хельсинкские соглашения. Я, как преподаватель, воспитатель студенчества, как обыкновенный советский человек, всей душой восприняла Программу мира, выработанную XXIV, XXV и XXVI съездами КПСС, которую поддерживают все люди доброй воли. Враждебная делу мирного сосуществования государств деятельность НТС и других центров должна быть запрещена. Этого требует не только советский народ. Пропагандистам войны место на свалке истории.

Р. ТАРЛОВА,
кандидат медицинских наук.

г. Кемерово.

ТВ

8, СРЕДА

I ПРОГРАММА. **Передачи ЦТ.** 8.00 «Время». 8.40 Утренняя гимнастика. 9.05 Играет квартет русских народных инструментов «Сказ». 9.35 «Клуб кинопутешествий». 10.35 В. Астафьев. «Конь с розовой гривой». 11.20 Новости. **Перерыв до 14.10.** 14.15 Новости. 14.35 «Сельские будни». Кинопрограмма. 15.35 «Песни и танцы народов СССР». 16.05 «Отзовитесь, горнисты!». 16.35 «Русская речь». 17.05 Концертный зал телестудии «Орленок». 17.50 К 60-летию победы народной революции в Монголии. **Кемерово.** 18.30 «День за днем». Информационная программа. **Передачи ЦТ.** 16.45 «Сегодня в мире». **Кемерово.** 19.00 «Пора сенокосная». 19.15 Киножурнал. **Передачи ЦТ.** 19.25 «Человек и закон». 19.55 «Линия жизни». Премьера многосерийного художественного телефильма. 1-я серия. 21.00 «Время». 21.35 «...в исполнении Марка Рейзена». Премьера фильма-концерта 22.10 Народный артист СССР А. Борисов читает рассказы А. П. Чехова. 22.45 «Сегодня в мире». 23.00 — 00.45 Чемпионат СССР по футболу ЦСКА—«Динамо» (Москва). II ПРОГРАММА. **Передачи ЦТ.** 12.00 Фильм — детям. «Рассказы о Кешке и его друзьях». 3-я серия. 13.20 «Москва и москвичи». 13.50 «Емелино счастье». Спектакль Центрального детского театра. 15.20 «Ученические производственные». Об опыте работы ученических производственных бригад Ростовской области. **Перерыв до 18.00. Кемерово.** 18.00 «Глинка. Романсы». Фильм-концерт. 18.20 Для младших школьников. «На книжных перекрестках». 18.50 «Бригадир Найни Мамат Кадыров». Документальный телефильм. **Передачи ЦТ.** 19.00 Концерт. **Кемерово.** 19.25 «Огонь, вода и нерешенные вопросы». Строительство Крапивинского гидроузла. **Передачи ЦТ.** 20.00 «Спокойной ночи, малыши!». **Кемерово.** 20.15 «Кладовая плодородия». Телефильм. 20.30 Фрагменты из популярных оперетт и мюзиклов. **Передачи ЦТ.** 21.00 «Время». 21.35—22.55 «Гамлет Щигровского уезда». Художественный телефильм.

Р

9, СРЕДА

6.40 Прогноз погоды. 6.42 Программа передач. 6.43 Играет духовой оркестр. 6.58 Прогноз погоды. 7.50 Объявления (по горсети). 7.58, 8.25 Прогноз погоды. 8.27 Обзор газеты «Кузбасс». 8.40 Легкая музыка. 11.15 Радиогазета «Рабочий меридиан». 18.15 «Наша общая забота». 18.35 Новости Кузбасса. 18.50 Объявления. 18.55 Прогноз погоды, программа передач на 9 июля.

ГАСТРОЛИ КИРГИЗСКОГО ТЕАТРА ОПЕРЫ И БАЛЕТА

(в помещении театра оперетты) ЧОЛПОН. Начало в 19 час. 30 мин. 9 июля—ФАУСТ.

ГАСТРОЛИ КРАСНОЯРСКОГО КРАЕВОГО ТЕАТРА ДРАМЫ им. А. С. ПУШКИНА

(в помещении облдрамтеатра) ЗАЙКА-ЗАЗНАЙКА. Начало в 9 и 11 час. МОЛВА—в 19 час. 30 мин. 9 июля—утром ЗАЙКА-ЗАЗНАЙКА, вечером—ОРФЕЙ СПУСКАЕТСЯ В АД.

ФИЛАРМОНИЯ. Большой зал. АРТИСТЫ РУМЫНСКОЙ ЭСТРАДЫ ДИДА ДРАГАН И ИОН УЛЬМЯНУ. Начало в 18 и 21 час.

ДОМ КИНО «МОСКВА». Большой зал. Широкоформатный цветной художественный фильм БЕЗДНА, две серии (10, 13, 16, 18-30, 21). **Малый зал.** Хроникальный фильм РОССИЙСКИЕ ЗВЕЗДЫ (11-30, 15, 18-30). Художественный фильм СДАЕТСЯ КВАРТИРА С РЕБЕНКОМ (10, 13, 16-30, 20, 21-30).

«ЮБИЛЕЙНЫЙ». Киносборник мультфильмов ПУСТОМЕЛЯ (10). Широкоформатный художественный фильм БЕЗДНА, две серии (12, 15, 18-10, 20-40).

«КОСМОС». Новый цветной художественный фильм ГОРОД ПРИНЯЛ (10, 12, 14, 16, 18, 20, 21-40). Новый цветной художественный фильм ЕСЛИ БЫ Я БЫЛ НАЧАЛЬНИКОМ (13, 15, 17, 19, 21). ВЫБОРГСКАЯ СТОРОНА (11—для детей).

«ПИОНЕР». ПОЛОСАТЫЙ РЕЙС (10, 13-40, 15-30, 19-10, 21). НОЧНОЕ ПРОИСШЕСТВИЕ (11-50, 17-20).

«АНТОШКА». Киносборник мультфильмов ПЕРЕМЕНКА (10, 11-20, 12-40, 14, 15-30, 17, 18-20, 19-40).

«ОКТЯБРЬ». ПЕТЛЯ ОРИОНА (15). ЭМИССАР ЗАГРАНИЧНОГО ЦЕНТРА (13, 17, 19, 21).

«МЕТАЛЛУРГ». МИЧМАН ПАПИН (14). ВЕНДЕТТА ПО-КОРСИКАНСКИ (16, 18-20, 20).

«ПРОГРЕСС». НА МОРЕ (10, 14). РАННЯЯ РЖАВЧИНА (11-30, 16, 17-50, 19-30, 21-30).

«ЛУЧ». ВЕРНЫЙ ДРУГ САНЧО (13). СПАСИТЕ «КОНКОРД» (14-40, 16-40, 19, 21).

КОМСОМОЛЕЦ». ПОГРАНИЧНЫЙ ПЕС АЛЫЙ (15). ПОЖЕЛАЙ МНЕ НЕЛЕТНОЙ ПОГОДЫ (17, 19, 21).

ДК СТРОИТЕЛЕЙ. ДЕРЕВО ДЖАМАЛ (17, 19, 20-40).

ДК ПРОИЗВОДСТВЕННОГО ОБ'ЕДИНЕНИЯ «АЗОТ». «МЕРСЕДЕС» УХОДИТ ОТ ПОГОНИ (16, 18, 20).

ДК ШАХТЕРОВ. НОЧНОЕ ПРОИСШЕСТВИЕ (14, 16, 18-20, 20-30).

ДК имени 50-летия ОКТЯБРЯ. МАША БОЛЬШЕ НЕ ЛЕНТЯЙКА (11) СЛУЖА ОТЕЧЕСТВУ (13, 15, 17, 19, 21).

ДК КОКСОХИМЗАВОДА. РАССКАЗ НЕИЗВЕСТНОГО ЧЕЛОВЕКА (17-15, 19, 20-50).

ЛЮБИТЕЛЯМ ФУТБОЛА. НА ЦЕНТРАЛЬНОМ СТАДИОНЕ «ХИМИК» 9 ИЮЛЯ СОСТОИТСЯ

игра на первенство СССР по футболу первой лиги класса «А» между командами «КУЗБАСС» (Кемерово) — «ЗАРЯ» (Ворошиловград).

Начало игры в 19 час. Билеты продаются в кассах стадиона.

ВНИМАНИЮ КЕМЕРОВЧАН! 11 и 12 ИЮЛЯ НА СТАДИОНЕ «ХИМИК» г. Кемерово ПРОВОДИТСЯ

первенство областного совета профсоюзов по легкой атлетике среди сборных команд областных советов ДСО.

В соревнованиях участвуют сильнейшие легкоатлеты Кузбасса.

Торжественное открытие соревнований 11 июля в 18 час.

Начало соревнований в 10 часов.

Кемеровский областной совет ДСО «Буревестник».

КЕМЕРОВСКОЕ СРЕДНЕЕ ГОРОДСКОЕ ПРОФЕССИОНАЛЬНО-ТЕХНИЧЕСКОЕ УЧИЛИЩЕ № 3 (химиков) ОБЪЯВЛЯЕТ ПРИЕМ УЧАЩИХСЯ на 1981/82 учебный год

Училище готовит квалифицированных рабочих для кемеровского производственного объединения «Азот».

В училище без экзаменов принимаются юноши и девушки, окончившие 8 классов средней школы, на обучение специальностям:

аппаратчик широкого профиля,
слесарь по ремонту аппаратурного оборудования,
электромонтер по обслуживанию электрооборудования,
слесарь по контрольно-измерительным приборам и автоматике,
токарь,
машинист компрессорных установок и насосных,
лаборант химического анализа.

Учащиеся обеспечиваются бесплатным обмундированием и двухразовым питанием. Срок обучения 3 года. После окончания училища выпускники получают диплом о среднем образовании и профессии.

Юноши и девушки, окончившие 10 классов средней школы, принимаются на обучение специальностям:

слесарь по контрольно-измерительным приборам и автоматике,
оператор дистанционного пульта управления в химическом производстве — срок обучения полтора года;
электромонтер по обслуживанию электрооборудования,
лаборант химического анализа—срок обучения 1 год.

Выпускники средней школы получают стипендию 70 рублей.

Для поступления в училище необходимы документы: свидетельство или аттестат об образовании, паспорт или свидетельство о рождении, справка с места жительства, справка о прививках, 5 фотокарточек размером 3×4 см, медицинская справка (форма № 286).

Многие проходят медицинскую комиссию по направлению училища.

Адрес училища: 650021, г. Кемерово-21, ул. Павленко, 1а. Проезд автобусами № 1, 2, 19 и трамваями № 6, 7, 8 до остановки «Предзаводской поселок». Или проезд автобусом № 16 и троллейбусом № 4 до остановки «Объединение «Азот».

КЕМЕРОВСКИЙ ГОРОДСКОЙ ТРЕСТ СТОЛОВЫХ ОБЪЯВЛЯЕТ ПРИЕМ УЧАЩИХСЯ В ШКОЛУ-СТОЛОВУЮ

Эта школа готовит поваров. Срок обучения 11 месяцев. Принимаются лица с образованием 8—10 классов.

За время учебы выплачивается стипендия в размере 60—72 рублей в месяц.

Начало занятий 1 сентября с. г.

В школе-столовой работает консультационный пункт (ул. Терешковой, 32).

За справками обращаться в трест столовых по адресу: г. Кемерово, Кузнецкий проспект, 69, тел. 6-23-89.

КЕМЕРОВСКОЕ СРЕДНЕЕ ГОРОДСКОЕ ПРОФЕССИОНАЛЬНО-ТЕХНИЧЕСКОЕ УЧИЛИЩЕ № 83 ОБЪЯВЛЯЕТ НАБОР УЧАЩИХСЯ на 1981/82 учебный год.

Училище готовит квалифицированных рабочих для комбината шелковых тканей Кемерова.

Принимаются без экзаменов девушки и юноши в группы ткачей, сновальщиц, отделочников ткани, помощников мастера, контролеров ОТК.

Срок обучения для лиц с образованием 8 классов 3 года, 10 классов — один год.

Принятые на трехгодичное обучение получают среднее образование и профессию; со сроком обучения один год—получают стипендию в размере 75 руб. в месяц. Учащиеся с образованием 8 классов находятся на не полном государственном обеспечении; получают питание и обмундирование.

При прохождении производственной практики учащиеся получают 50 проц. заработной платы дополнительно к стипендии.

Училище расположено в новом, светлом учебном корпусе, имеет хорошие мастерские оборудованные кабинеты по спецтехнологии, физике, химии, истории, математике и др.

Иногородние обеспечиваются благоустроенным общежитием.

Окончившие училище имеют возможность продолжать учебу в Кемеровском УКП Всесоюзного заочного института текстильной и легкой промышленности.

Для поступления необходимы: заявление на имя директора, документ об образовании, характеристика, свидетельство о рождении или паспорт, трудовая книжка (на ранее работавших), 5 фотокарточек размером 3×4 см, медицинская справка (форма № 286) с фотографией, справка с места жительства.

Адрес училища: 650028, г. Кемерово-28, ул. Тухачевского, 19. Проезд трамваями № 1, 6 до остановки «Тухачевского», автобусами № 101, 126 до остановки «Садовая». Справки по тел: 55-32-71, 55-06-69.

БЮРО ПО ТРУДОУСТРОЙСТВУ И ИНФОРМАЦИИ НАСЕЛЕНИЯ

ПРИГЛАШАЕТ ДЛЯ РАБОТЫ НА ПРЕДПРИЯТИЯХ МЕТАЛЛУРГИЧЕСКОЙ ПРОМЫШЛЕННОСТИ: аппаратчиков в химические цехи, слесарей по ремонту металлургического оборудования, слесарей-электриков по ремонту электрооборудования, бригадиров коксосортировки, сортировщиков кокса (мужчин и женщин), дверевых в коксовый цех, машинистов силосов и угольных башен (женщин), аппаратчиков очистки сточных вод (женщин), машинистов насосных установок (женщин), токарей (на сдельную работу), слесарей по ремонту вентиляции, помощников составителей поездов, монтеров путей, слесарей по ремонту подвижного состава, слесарей КИПиА, лаборантов в ЦЗЛ, газоспасателей, дежурных стрелочного поста, штукатуров-маляров, экскаваторщиков, грузчиков.

ИНЖЕНЕРНО-ТЕХНИЧЕСКИХ РАБОТНИКОВ И СЛУЖАЩИХ: мастера производственного обучения, мастера по ремонту оборудования, диспетчеров энергохозяйства, диспетчеров в желдорцех, бухгалтеров, счетовода, табельщика.

Все работающие на заводе получают тринадцатую зарплату. Работникам основных цехов выплачивается вознаграждение за выслугу лет, они пользуются правом на льготное пенсионное обеспечение. Работники завода пользуются дополнительным отпуском за непрерывный стаж работы до 9 дней. Лица, отслужившие в рядах Советской Армии, получают безвозмездное пособие. Одиноким предоставляется место в благоустроенном общежитии.

Завод располагает благоустроенной турбазой в районе села Березово на берегу Томи, лыжной базой, пионерским лагерем и детской дачей в Елыкаеве.

Завод имеет Дом культуры, свои корпуса в Верхотомском доме отдыха, на курорте Карачи и в пансионате «Металлург» в Ессентуках. Сортировщики кокса получают бесплатные путевки в дома отдыха и спецпитание.

Обращаться: г. Кемерово, ул. Трудовая, 4; ул. Севастопольская, 6.

КОРРЕСПОНДЕНТЫ ТАСС СООБЩАЮТ

СОБЫТИЯ ЗА РУБЕЖОМ

Письмо Гэса Холла

ВАШИНГТОН, 7. (ТАСС). Генеральный секретарь Коммунистической партии США Гэс Холл выступил с письмом, озаглавленным «Империализм США и Польша. Стратегия и тактика контрреволюции». В письме подчеркивается, что Вашингтон и Уолл-стрит за последнее время стали в подлинном смысле слова самыми динамичными и активными центрами антипольской деятельности во всем мире. Именно из Вашингтона даются указания о том, как использовать нынешние трудности в Польше. Деятельность американских властей и реакционных сил в связи с событиями в Польше представляет собой лишь один аспект общей внешней политики США, направленной на установление мирового господства.

Г. Холл отметил, что, начиная с 1917 года, внешняя политика США в отношении каждой социалистической страны была направлена на то, чтобы использовать каждую проблему, каждую трудность, каждую трещину и каждую слабость для попыток дестабилизировать и разрушить мир социализма.

Методы, применяемые ими в их упорном стремлении достичь своих целей, не составляют тайны. Ключом их тактики и их планов всегда была «дестабилизация», говорится далее в письме. Цель «дестабилизации» состоит в том, чтобы порождать смятение и политическую дезориентацию, разжигать волнения, анархию и хаос.

В большинстве случаев такая «дестабилизация» начиналась с забастовок. «Дестабилизация» была ключевым моментом в тактике, примененной Соединенными Штатами для свержения прогрессивного и избранного демократическим путем правительства Сальвадора Альенде в Чили в 1973 году. Эту же тактику ЦРУ применило для того, чтобы добиться свержения демократически избранного правительства Мосаддыка в Иране в 1953 году и правительства Арбенса в Гватемале в 1954 году.

Во всех этих случаях забастовщиков ввели в заблуждение и переключили на политические действия. Эти забастовки и демонстрации приводили к экономическим кризисам, и в каждом таком случае именно в этот момент вступали в действие правые контрреволюционные силы, чтобы еще больше дестабилизировать обстановку.

Экспорт контрреволюции — это главное звено внешней политики Рейгана — Хейга, подчеркивается в письме. Правительство Рейгана возвело его в ранг государственной политики. Его цель состоит не более и не менее как в том, чтобы найти и применить эффективные способы использования проблем в Польше для своих корыстных реакционных целей.

Во всем мире, во всех его уголках политика Рейгана представляет угрозу как для национальной, так и для экономической независимости стран и народов.

В заключение в письме выражается уверенность, что народ Польши найдет в себе средства и силы, опираясь на братскую помощь и поддержку стран социалистического содружества, и прежде всего Советского Союза, а также всех прогрессивных людей во всем мире, отвергнуть эти попытки империалистичекого вмешательства и подрывной деятельности.

Обстановка в Иране

ТЕГЕРАН, 7. (ТАСС). Сегодня утром в городе Решт убит губернатор Северной иранской провинции Гилян А. Ахавейн - Ансари. Одновременно тяжело ранен один из его помощников. Совершившие нападение скрылись.

В тегеранской тюрьме Эвин состоялась пресс-конференция для местных и иностранных журналистов.

Выступая на ней, генеральный прокурор Тегерана А. Ладжеварди заявил, что иранским органам безопасности ничего не известно о местонахождении бывшего президента А. Банисадра. Судья исламского реврибунала М. Гиляни в свою очередь указал, что Банисадру предъявляется обвинение в предательстве интересов народа и оскорблении иранского религиозного лидера Хомейни. За подобные преступления Банисадра следует казнить, причем несколько раз, сказал он.

Ладжеварди сообщил, что после закрытия газеты «Энгелабе эслами», являвшейся рупором Банисадра, его сторонники создали подпольный штаб, который принял решение действовать в союзе с экстремистскими группировками. Банисадр, продолжал он, и ранее пользовался поддержкой иранских маоистов, которые распространяли его листовки и газеты.

В различных городах Ирана происходят столкновения экстремистских групп со «стражами исламской революции». В Тегеране убиты три человека. Арестованы девять монархистов.

Новый министр иностранных дел Ирана Мир Хосейн Мусави-Хаменеи, касаясь вопросов внешней политики страны, отметил, что Иран выступает за поддержку освободительных движений народов мира. Министр подчеркнул необходимость скорейшего решения палестинской проблемы и освобождения оккупированных Израилем арабских земель.

За спиной итальянского правительства

РИМ, 7. (ТАСС). Итальянское правительство в резкой форме выразило протест против попыток Англии, ФРГ и Франции келейно решать вопросы и говорить от имени всех стран «Общего рынка», не консультируясь при этом с ними. Недовольство Италии вызвала состоявшаяся в Лондоне встреча министров иностранных дел Англии, ФРГ и Франции, на которой обсуждались «предложения стран «Общего рынка» по так называемому «афганскому вопросу».

В заявлении министерства иностранных дел Италии говорится: «Италия, безусловно, несет не меньшую ответственность в европейском сообществе, чем три другие западные страны». Министерство иностранных дел назвало трехсторонюю встречу «столь же вредной, сколь и бесполезной». По его мнению, на состоявшейся недавно в Люксембурге сессии Европейского совета сообществ на уровне глав государств и правительств стран — членов ЕЭС «можно было рассмотреть любые проблемы, требовавшие совместного обсуждения».

День протеста

МАДРИД, 7. (ТАСС). Десятки тысяч жителей испанской столицы и ее пригородов приняли участие в состоявшемся здесь дне протеста против вступления Испании в НАТО. Он был организован по инициативе антинатовского комитета, различных общественных организаций, левых партий и профсоюзов. В течение дня проходил сбор подписей под воззванием с требованием проведения общенационального референдума по вопросу Испания—НАТО, распространялись листовки, брошюры, призывающие к активизации антинатовской кампании.

День протеста против вступления Испании в НАТО завершился многотысячным митингом, на котором выступили представители ряда общественных организаций и левых партий.

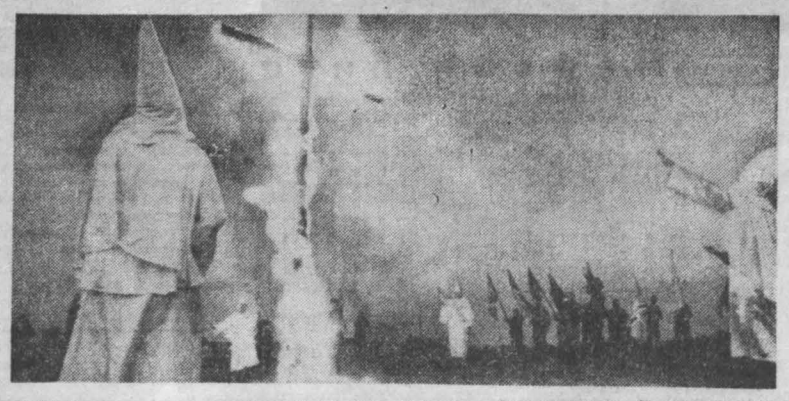

США. Убийства негров, поджоги их жилищ, бандитские нападения и провокационные сборища, открытые проповеди насилия и человеконенавистнических теорий — таков неполный перечень преступлений профашистской террористической организации ку-клукс-клан. Все эти преступления расисты совершают практически при полной безнаказанности и попустительстве, а иногда и при содействии властей.

За последнее время ку-клукс-клан стал более мощным и многочисленным. В его деятельности участвуют свыше 100 тысяч человек, ячейки этой организации мракобесов официально функционируют в 24 штатах, по всей стране разбросаны военизированные лагеря, в которых расисты проводят интенсивную подготовку, овладевая разнообразными приемами убийства людей.

НА СНИМКЕ: сожжение креста — зловещий ритуал расистов.

Фотохроника ТАСС.

У НАС НА ГАСТРОЛЯХ

КИРГИЗСКИЙ БАЛЕТ: ЕГО НАСТОЯЩЕЕ И БУДУЩЕЕ

Молодой балет Киргизского академического театра оперы и балета заинтересовал наших зрителей сразу. Афиша балетных спектаклей разнообразна. В ней «Материнское поле» К. Молдобасанова — спектакль, удостоенный в 1976 году Государственной премии СССР. «Спартак» и «Макбет», «Лебединое озеро» и «Чолпон», «Дон Кихот» и «Тщетная предосторожность». Уже один перечень названий говорит о стремлении к поиску. Достаточно сказать, что и «Материнское поле», и «Макбет», и те балеты, которые театр на гастроли не привез, но которые тем не менее украшают его обычную афишу, как «Прометей» или «Белый пароход», поставленный совсем недавно молодым балетмейстером Мелисом Асылбашевым по повести Чингиза Айтматова,—все это спектакли, обретшие впервые жизнь на сцене театра киргизской столицы.

Неизменно в их создании участвует главный балетмейстер театра, народный артист Киргизской ССР, лауреат Государственной премии Киргизской ССР имени Токтогула Уран Сарбагишев. Во время предыдущих гастролей фрунзенцев в нашей области мы уже познакомились с этим именем. Тогда Сарбагишев был одним из ведущих солистов балетной труппы. И вот теперь благодаря этому одаренному постановщику театр пользуется репутацией всесоюзной балетной лаборатории. Его эксперименты бывают неожиданными, порой спорными, но всегда интересными.

Любопытная деталь: молодой балетмейстер дружит с народным артистом СССР, руководителем Государственного ансамбля танца СССР Игорем Моисеевым, и оба очень любят играть в шахматы. Артисты, работающие под руководством Сарбагишева, говорят, что Уран столь же предельно собран, так же прекрасно видит весь будущий балетный спектакль, как ходы в шахматной партии. Отсюда нетрадиционность и предельно ясная трактовка каждого образа, видение его в развитии.

Тогда же, тринадцать лет назад, впервые услышали кузбасские зрители имена Айсулу Токомбаевой и Чолпонбека Базарбаева. Молодой солист дебютировал в сольной партии.

— Это было па-де-труа в балете «Лебединое озеро», и я очень волновался, — вспоминает он.

Сегодня Айсулу и Чолпонбек — ведущие солисты, народные артисты Киргизской ССР, лауреаты премии Ленинского комсомола Киргизии. Балерина, кроме того, лауреат Государственной премии СССР за исполнение партии Толгонай в балете «Материнское поле».

Блестящая исполнительница основных ролей практически во всех спектаклях, Айсулу и в жизни придирчиво строга к себе, умна, наблюдательна и не лишена юмора. Во время моей встречи с молодыми артистами балета, в разгар их гастролей в Новокузнецке, балерина с увлечением рассказывала о том, как она не хотела идти в балет, как не любила танцевать и как была огорчена ее мама, оперная певица, заслуженная артистка Киргизии, тем, что дочь не хочет быть артисткой. Однако именно на Айсулу остановился в свое время строгий взгляд педагога Ленинградского хореографического училища имени Вагановой. И десятилетняя девочка вместе с другими уехала из родного Фрунзе, чтобы навсегда связать свою жизнь с балетом. Сегодня Айсулу не представляет своей жизни без этого, страстно любимого искусства.

Если для большинства солистов балета приход в театр был как бы заранее предопределен — тягой к музыке и танцу, как, например, у Розы Таировой, Бердалы Романкулова, Кемеля Сулаймапова, то Чолпонбека Базарбаева буквально нашли в горах, в небольшом селении, где он рос в семье хотя и почтенной, образованной, но не помышляющей об актерской судьбе для сына. Разглядела красивого, пластичного мальчика преподавательница Фрунзенского хореографического училища. После окончания его Базарбаев стажировался в училище при Большом театре СССР.

Многочисленные поездки по странам Африки и Скандинавии, по другим странам мира, по нашей стране стали неотъемлемой частью жизни солистов, которые еще очень молоды по возрасту, полны творческих сил, замыслов, желания танцевать.

У них огромна тяга к самоотдаче, к постижению законов танца. Это относится и к народному артисту Киргизской ССР, лауреату Всесоюзного конкурса артистов балета Арстанбеку Ирсалиеву, и к лауреату Всесоюзного конкурса молодых балетмейстеров, солисту Мелису Асылбашеву, получившему это звание за постановку специального номера по повести Чингиза Айтматова «Первый учитель», который он создавал вместе с молодым композитором, дирижером театра Сергеем Полуэктовым.

Это относится и к тем, кто недавно начал свою работу на профессиональной сцене. И в первую очередь к выпускнице Ленинградского хореографического училища имени Вагановой Елене Орузбаевой. Надо видеть ее Алиман в «Материнском поле», ее Китри в «Дон Кихоте», ее Одетту в «Лебедином озере», ее Фригию в «Спартаке»...

Сценическое и личное обаяние этой девушки непередаваемо. На сцене она зажигательна, одухотворенна, вокруг нее свет и радость. Сама Елена считает, что огромное влияние на ее становление как балерины оказала школа Ленинградского театра оперы и балета имени Кирова, в спектаклях которого ей приходилось принимать участие в совсем юном возрасте. За ведущими солистами балета она с замиранием сердца следила с момента приезда в город на Неве. И сейчас с трепетом вспоминает балерина ленинградских балерин Колпакову, Мезенцеву, Сизову, начинавшую в Ленинграде Семеняку. Некоторые партии Елена танцует вместе со своим мужем Куватом Орузбаевым, танцовщиком с прекрасной техникой, пластичным, элегантным.

Зрители встречаются на сцене и с другой семьей — Болота Куттубаева, исполняющего партии Красса в «Спартаке», Нурдина в «Чолпон», с его маленькой дочкой Айсель, которая выходит на сцену в финале «Материнского поля». Может быть, здесь начинается будущее киргизского балета, пока еще такого молодого...

В. ПЬЯНКОВА.

гг. Новокузнецк—Кемерово.

НА СНИМКАХ: сцена из балета А. Хачатуряна «Спартак»: Фригия — Сауле Куватова, Спартак — Чолпонбек Базарбаев; Китри в балете Л. Минкуса «Дон Кихот» — Роза Таирова.

Фото В. Волченкова и В. Бузуева.

Минутное дело

На улице Сибиряков-гвардейцев «Горзеленстрой» посадил осенью 1980 года взрослые деревья — рябину, березу, сирень. И теперь они засыхают, так как стоят без полива. Кто обязан поливать новые посадки?

Г. КОРНЕЕВ.

г. Кемерово.

На вопрос отвечает главный инженер РСУ «Горзеленстрой» областного центра **Лидия Степановна Касьянова:**

— По решению исполкома Заводского райсовета народных депутатов, улица Сибиряков-гвардейцев закреплена за коллективами объединения «Химпром» и 17-й школы. Они и должны организовать здесь уход за зелеными насаждениями. Кстати, и дворники ЖКО, и сами жители, особенно пионеры, могли бы помочь деревьям перенести жару и солнцепек, если бы каждый хоть раз в неделю вынес под дерево у своего окна ведро воды.

«Горзеленстрой», в распоряжении которого только две поливомоечные машины, физически не в силах полить посадки во всем городе.

●

Где можно приобрести семена таких лекарственных растений, как ромашка аптечная, календула, валериана? Хочу выращивать их в саду.

В. МОРОЗОВ.

г. Анжеро-Судженск.

Из областного аптечного управления редакции сообщили:

— Садоводы-любители могут обратиться за семенами указанных выше растений в аптеку своего города или района. Их заказ будет включен в заявку на семена лекарственных растений. Заявка через аптекоуправление будет направлена в Москву.

●

Дважды столкнулась со странным фактом. В кассе предварительной продажи железнодорожных билетов, кроме платы за билеты и обычного комиссионного сбора, взяли еще 1 рубль за... нижние места в вагоне, не дав на это никакой квитанции. Что это — новый вид услуг или, извините, нечестный кассир?

О. КАШКИНОВА.

г. Кемерово.

Письмо это мы прочли заведующей кассами железнодорожного вокзала Кемерова **Зинаиде Евгеньевне Толстобровой.** Вот что она сказала:

— То, что пассажир уплатил 1 рубль и не получил квитанции, — серьезное нарушение. Квитанцию в любом случае кассир должен дать. Возможно, нижние места были проданы из числа забронированных или из тех билетов, что доставляются на дом. За эти услуги полагается платить. За нижние же места никакой платы не взимается. Постараемся досконально разобраться с этим фактом.

●

В случае обмена квартир где остается телефон: новому владельцу квартиры или переносится к тому, кто выехал на новую?

Н. МОЧАЛИН.

г. Кемерово.

Начальник Кемеровской городской АТС **Михаил Ильич Кочетков** сказал:

— Заочно ответ тут дать нельзя, т. к. варианты могут быть самые различные. Заинтересованным лицам следует обратиться в абонементный отдел, где они получат исчерпывающую информацию.

СИБИРСКИЕ ПУШКАРИ

ПОДВИГИ ОТЦОВ — КРЫЛЬЯ СЫНОВЕЙ

Этот полк овеян легендами. Под его знаменем сражались сибиряки, в основном кузбассовцы. Они дали клятву не пустить врага в Москву и сдержали ее. Орудийные залпы батарей 486-го гаубичного артполка поворачивали атакующих фашистов вспять, крушили его технику, взламывали укрепления...

Полк формировался в трудный для страны час в нашем Сибирском военном округе, в первые дни Великой Отечественной. Шахтеры, металлурги, хлеборобы недолго учились умению поражать цели. 3 июля 1941 года во главе с командиром Ивановым и комиссаром Карташовым погрузились на железнодорожные платформы. А через две недели, совершив 80-километровый марш от Вязьмы, полк занял огневые позиции под Смоленском, западнее Городища, здесь и принял первый бой.

Стойкость и мужество проявили артиллеристы, защищая Москву. Они срывали атаки противника, обеспечивали прочное удержание 33-й армией своих рубежей. На восточном берегу реки Нары полк поддерживал действия 110-й, 222-й стрелковых и Московской мотострелковой дивизий.

В середине ноября фашисты форсировали Нару и проникли в расположение одной 52-мм гаубицы. Наводчик Новиков, заряжающий Сабиров и командир орудия Бусыгин вступили в неравный бой. Они уничтожили три танка, десятки гитлеровцев.

Однажды немецкие автоматчики прорвались в расположение второй батареи. Сибиряки не растерялись, комиссар дивизиона капитан Огарков с криком «ура» повел их в контратаку. Дрались врукопашную. Через несколько минут все было кончено. Но фашисты не успокоились. Спустя некоторое время на батарею двинулись танки. Тогда расчеты выкатили свои пушки на прямую наводку и начали поединок с броневыми чудовищами. Два танка загорелись, остальные повернули назад. В этом бою был смертельно ранен комиссар Огарков.

Позже 486-й артполк в направлении на Сухиничи своим огнем прокладывал дорогу частям и соединениям 16-й армии, которой командовал К. К. Рокоссовский. Храбрость, отвагу проявили батарейцы при освобождении деревень Попково, Бобровка, Александровка и районного центра Думиничи.

Долгим и тяжелым был путь до Берлина. Сколько подвигов совершили артиллеристы! Они участвовали в разгроме врага под Орлом и Калинковичами, Мозырем и Ковелем, форсировали Вислу и другие реки, насмерть стояли на заливных плацдармах в Польше, Полку довелось освобождать ее столицу, за что весь личный состав части был награжден медалью «За освобождение Варшавы».

При штурме немецкого города Альдамма артиллеристы 486-го прямой наводкой подавляли огневые точки противника. За героические действия на этом участке полк удостоен ордена Красной Звезды. За взятие населенного пункта Хеккендорф командиру второй батареи старшему лейтенанту К. И. Молоненкову, где он проявил храбрость и отвагу, присвоено звание Героя Советского Союза.

Близился конец войны. 20 апреля 1945 года в 14.30, будучи в боевом строю второго мехкорпуса, 486-й артполк в числе первых дал залп по Берлину. Сибиряки штурмовали Потсдам, Шпандау. За успешную операцию по овладению Бранденбургом полк получил почетное наименование «Бранденбургский». Свой поход сибирские пушкари закончили на Эльбе, где 7 мая встретились с англо-американскими войсками.

За годы войны артиллеристы полка уничтожили 70 танков, около ста батарей, 160 автомашин и бронетранспортеров, самолет, более 150 пулеметов, до семи тысяч солдат и офицеров противника.

Родина высоко оценила ратные подвиги артиллеристов, наградив многих орденами и медалями.

Вернулись пушкари к мирным очагам. И снова оказались на переднем крае — добывали уголь, плавили металл, строили города, растили хлеб. И. А. Малеву присвоено звание Героя Социалистического Труда. А. В. Архипов стал лауреатом Государственной премии СССР, полковник Л. И. Шаронов — доцентом, кандидатом военных наук. Прославили себя в труде и другие ветераны 486-го.

Фронтовая дружба звала их на встречи, в поездки по местам сражений. И вот они опять вместе — на этот раз в Кемерове. Со всех концов страны прибыли в Кузбасс бывшие артиллеристы, чтобы отметить сорокалетие со дня формирования родного полка. Приехали на встречу и представители артбригады, в которую когда-то входил полк. Огромная радость переполняла сердца однополчан, на глазах у многих выступали скупые мужские слезы. Поседевшие солдаты говорили, что они навсегда спаяны грозным и героическим временем. Минутой молчания перед монументом на Притомской набережной почтили ветераны память павших товарищей.

Сибиряки-артиллеристы были гостями учащихся школы № 62, трудящихся комбината шелковых тканей, воинов Кемеровского гарнизона. На торжественном собрании в городском Доме пионеров имени Веры Волошиной председатель совета однополчан С. И. Пшеничнов выступил с докладом о фронтовой жизни полка, группе активистов военно-патриотической работы вручили Почетные грамоты, всем гостям — сувениры.

Ветеранов полка тепло принимали в городском комитете партии. Первый секретарь горкома КПСС В. Н. Галкин сердечно поблагодарил артиллеристов за ратные и трудовые подвиги, за активное участие в воспитании молодежи, пожелал им доброго здоровья. Во встрече участвовал и Герой Советского Союза, ныне генерал-майор К. И. Молоненков.

Ветераны 486-го гаубичного ордена Красной Звезды Бранденбургского полка заявили, что они, пока бьются сердца, будут верно служить Отчизне.

М. ЩЕРБАКОВ.

НА СНИМКЕ: ветераны Н. П. Чехонин и М. К. Акарачкин беседуют с пионерами.

Фото Д. Коробейникова.

г. Кемерово.

УЧЕНЫЕ—ГОРНЯКАМ

В городе-герое на Неве находится Ленинградский горный институт имени Г. В. Плеханова. Сейчас у сотрудников вуза появился еще один адрес научных командировок: Кузбасс, г. Междуреченск, шахта «Распадская».

Начал действовать договор о творческом сотрудничестве ученых Ленинградского института и производственников крупнейшей в Советском Союзе шахты.

...Можно представить себе угольный пласт глубоко в недрах земли. Шахтеры ведут его разработку, оставляя позади пустое пространство. Нависшая над ним кровля должна быть обрушена. Сделать это людям нередко мешает горное давление. Разработать методику его прогноза и попросили ленинградских ученых руководители шахты. Немалую заинтересованность в таких исследованиях проявили также работники объединений «Северокузбассуголь», «Карагандауголь», «Воркутауголь».

Договор предусматривает также помощь шахтеров вузу в оснащении его лабораторий оборудованием, новой горной техникой.

А. АЛЕКСАНДРОВ.

г. Ленинград.

Мариинскому совхозу-техникуму — 50 лет

ШКОЛА СПЕЦИАЛИСТОВ

На днях общественность Мариинска отметила 50-летие старейшего в нашей области сельскохозяйственного техникума. Из стен его вышло более пяти тысяч специалистов сельского хозяйства. Среди выпускников Герой Социалистического Труда Дмитрий Григорьевич Котов, доктор ветеринарных наук Михаил Петрович Коваль, заместитель министра сельского хозяйства СССР Анатолий Александрович Поморцев, специалисты и руководители районных управлений, директора и специалисты совхозов, председатели колхозов, партийные и советские работники.

Из 843 выпускников, приславших анкеты, 142 имеют боевые и 240 — трудовые награды Родины.

Интересна история создания техникума. Еще в 1922 году руководители Мариинского уезда выступили с ходатайством перед Томским окружным комитетом народного образования о создании в городе сельскохозяйственной школы для обучения крестьян. В 1923 году в помещении бывшего переселенческого приюта была открыта эта школа. На 1 января 1924 года в ней насчитывалось 40 учащихся и пять учителей. В 1926 году в школе уже училось 77 крестьянских детей.

В 1931 году на базе полеводческой школы был создан техникум. В первые годы он давал сельскому хозяйству 35—40 выпускников.

Сегодня Мариинский совхоз-техникум — крупнейшее среднее специальное учебное заведение Кузбасса и одно из самых передовых хозяйств области. Ежегодно в десятой пятилетке он выпускал по 185 специалистов. В распоряжении учащихся современный учебный корпус, общежитие на 500 человек, столовая, библиотека.

Вот уже много лет здесь трудятся директор Алексей Иванович Скобелев, выпускник этого техникума, бессменный секретарь партийной организации на протяжении 16 лет Татьяна Александровна Проволовская, преподаватели Н. Г. Воронкина, З. П. Усова, В. И. Баранова и многие другие.

Педагогический коллектив и хозяйственных руководителей совхоза-техникума отличает творческий подход к порученному делу. По-своему интересно и эффективно здесь организовано самоуправление среди учащихся. Благодаря ему выпускники наряду со знаниями получают необходимые навыки организаторской работы. В опорном хозяйстве современная цеховая организация труда, в основе которой лежат ленинские принципы планирования и контроля. Не удивительно, что совхоз-техникум является школой внедрения передовой организации труда, передовой технологии для хозяйств восточных районов нашей области. Нынешним летом бригада животноводов В. М. Яковлевой выступила инициатором районного соревнования за получение наивысшей продуктивности молочного скота. Она обязалась надоить за летние месяцы по 1 700 килограммов молока от коровы, а общий удой за год довести до 4 000 килограммов.

В приветствии Мариинского горкома КПСС, райисполкома и горисполкома дана высокая оценка деятельности педагогического коллектива совхоза-техникума, много сделавшего в районе для решения больших и ответственных задач по увеличению производства продуктов сельского хозяйства — выполнению решений партии и правительства.

В. КАРМАНОВ,
корр. «Кузбасса».

Мариинский район.

В районе Березова прошло лично-командное первенство Кемерова по подводному ориентированию — первая проба сил спортсменов-подводников спортивно-технического клуба ДОСААФ.

В личном первенстве победителями стали В. Кравчук, С. Фирзина, О. Кильческий, призерами — студент КузПИ Ю. Нимцович, а также С. Тришанин, Н. Федосеенко, И. Киселева, А. Прокопчик.

В командном зачете первое место заняли спортсмены КузПИ, второе — объединенной технической школы ДОСААФ, третье — спортсмены университета.

Соревнования явились хорошей тренировкой перед чемпионатом Кузбасса, где кемеровским спортсменам предстоит померяться силами с опытнейшими подводниками Новокузнецка, победителями республиканского и всесоюзного первенств.

А. ЛУШПА,
главный судья соревнований.

НА СНИМКАХ: стартует студентка Кемеровского мединститута Марина Гузикман; готовится к старту студент КузПИ Алексей Иванов.

Фото И. Чешкова.

Кемеровский район.

ФУТБОЛ

Первая лига

ПОЛОЖЕНИЕ НА 8 ИЮЛЯ

	И	В	Н	П	М	О
«Металлист»	20	11	6	3	28-11	28
«Торпедо»	20	11	2	7	22-19	24
«Нистру»	20	10	4	6	23-19	24
СКА Од.	21	7	10	4	25-18	24
«Локомотив»	20	9	5	6	25-17	23
«Памир»	20	9	5	6	20-14	23
«Колос»	20	9	5	6	25-20	23
«Факел»	20	9	4	7	20-12	22
«Искра»	20	8	6	6	16-14	22
«Шинник»	20	7	7	6	25-23	21
«Жальгирис»	21	7	7	7	17-19	21
«Динамо»	20	7	6	7	20-22	20
«Гурия»	20	6	8	6	18-17	20
«Спартак» Кс.	20	6	8	6	13-16	20
СКА К.	20	7	5	8	27-28	19
«Кузбасс»	20	7	5	8	18-19	19
«Трактор»	20	5	8	7	16-18	18
«Заря»	20	3	12	5	11-15	18
«Карпаты»	20	6	5	8	16-24	17
«Спартак» Ор.	20	5	7	8	11-16	17
СКА Хб.	20	6	4	10	14-19	16
«Металлург»	20	5	6	9	19-26	16
«Прикарпатье»	20	5	4	11	18-27	14
«Бустон»	20	5	3	12	12-26	13

Вторая лига

Федерация футбола РСФСР сообщает результаты матчей второй лиги (четвертая зона), состоявшихся 2 июля: «Уралец» — «Амур» (Благовещенск) —1:1. 5 июля: «Иртыш» — «Торпедо» — 3:0, «Факел» — «Динамо»—0:1, «Монометр» — «Амур» (Комсомольск-на-Амуре) — 2:1, «Автомобилист» — «Луч» — 1:0, «Уралмаш» — «Амур» (Благовещенск) — 5:0, «Уралец» — «Локомотив»—1:0, «Звезда» (Иркутск) — «Звезда» (Пермь)—1:0.

(ТАСС).

ПОГОДА

Гидрометбюро сообщает:

8 июля днем по области ожидается переменная облачность, местами кратковременный дождь, ветер северо-западный 9—14 метров в секунду, местами по северу 15—20. Температура 20—25, местами до 28 градусов тепла.

В последующие двое суток ожидается незначительное похолодание.

Редактор
Н. А. БУРЫМ.

Адрес редакции: 650630, ГСП, г. Кемерово-30, проспект Октябрьский, 28. Телефоны: приемной редактора 52-32-74, заместителей редактора 52-36-45, 52-52-66, ответственного секретаря — 52-33-59. Отделов: партийной жизни 52-55-47, 52-66-22, пропаганды 52-53-23, 52-64-88, Советов народных депутатов 52-62-33, 52-63-22, 52-59-65, культуры 52-54-23, 52-65-47, тяжелой индустрии 52-35-66 52-51-23 52-42-01, химической и легкой промышленности 52-39-34, 52-50-45, сельского хозяйства 52-37-33, 52-49-78, 52-44-23, строительного 52-38-23, 52-45-29, писем и рабселькоров 52-05-22, 52-06-01, 52-08-29, 52-07-45, 52-03-22, информации и спорта 52-47-45, 52-48-65, иллюстрации 52-14-12, 52-25-23, еженедельника «Панорама» 52-18-78, прием информации 52-34-56, общественной приемной 52-02-10, директора издательства 52-79-10, объявлений 52-69-33, бухгалтерии 52-70-10, Собственные корреспонденты: в Белове 2-29-27, Мариинске 31-20, Междуреченске 2-00-76, Новокузнецке 7-02-04, Прокопьевске 2-17-34, Юрге 2-17-83.

ОП 03124. Типография издательства «Кузбасс». Индекс 51901. 1 2 3 Заказ № 156.