Пролетарии всех стран, соединяйтесь!

КУЗБАСС

ОРГАН КЕМЕРОВСКОГО ОБКОМА КПСС И ОБЛАСТНОГО СОВЕТА НАРОДНЫХ ДЕПУТАТОВ

Газета основана в январе 1922 года

№ 152 (17383).

ПЯТНИЦА, 3 ИЮЛЯ 1981 года.

Цена 2 коп

В НОМЕРЕ

- Вклад строителей в продовольственную программу Кузбасса.
- Орден — рабочему городу. 1 стр.
- Письма читателей. 2 стр.
- Возня вокруг афганской проблемы. 3 стр.
- Новости культуры. 4 стр.

В ОБЛАСТНОМ КОМИТЕТЕ КПСС

Бюро обкома КПСС приняло постановление об инициативе коллективов организаций Главкузбасстроя о досрочном вводе в эксплуатацию Заринского свиноводческого комплекса.

В постановлении отмечается, что коллективы трестов «Кемеровопромстрой» и «Строймеханизация» Главкузбасстроя, руководствуясь требованиями XXVI съезда КПСС, указаниями Генерального секретаря ЦК КПСС товарища Л. И. Брежнева об ускорении решения продовольственной проблемы, увеличении производства сельскохозяйственной продукции, приняли обязательство о досрочном вводе в действие Заринского свинокомплекса в 1983 году.

Учитывая важность этого начинания в решении задачи более полного обеспечения трудящихся области продуктами питания, бюро обкома КПСС одобрило инициативу этих коллективов.

Главкузбасстрою, Кузбасскому производственно - распорядительному управлению Мюмонтажспецстроя СССР, руководителям строительных и монтажных подразделений, предприятий стройиндустрии и промстройматериалов, транспорта, обкому профсоюза рабочих строительства и промышленности строительных материалов, профсоюзным комитетам предложено создать четкий производственный ритм на этой стройке, обеспечить высокую организацию труда, опережающее изготовление и поставку на объекты конструкций и материалов, развернуть соревнование на каждом рабочем месте за досрочное выполнение заданий.

Кузбассглавснабу, областному объединению по производственно - техническому обеспечению сельского хозяйства рекомендовано оказывать постоянную помощь в комплектовании строительства комплекса оборудованием, спецматериалами и кабельной продукцией.

Тресту «Свинопром», институту «Кузбассгипросельхозстрой» необходимо установить постоянный надзор за строительством свинокомплекса, обеспечить своевременное оперативное решение возникающих вопросов, широкое использование в проектах достижений науки и практики.

Горкомам и райкомам КПСС следует провести необходимую организаторскую работу по широкому поддержанию инициативы передовых коллективов, направленной на сокращение сроков строительства объектов продовольственной программы, создание условий для высокопроизводительного труда строителей.

Редакциям газет «Кузбасс» и «Комсомолец Кузбасса», областному комитету по телевидению и радиовещанию надо постоянно освещать ход соревнования на строительстве Заринского свинокомплекса, показывать состояние работ на важнейших объектах продовольственной программы.

УКАЗ
Президиума Верховного Совета СССР
О награждении города Новокузнецка Кемеровской области орденом Октябрьской Революции

За заслуги трудящихся города в социалистическом строительстве, отмечая их большую роль в индустриализации страны и значительный вклад в обеспечение разгрома немецко-фашистских захватчиков в Великой Отечественной войне, наградить **город Новокузнецк** Кемеровской области орденом **Октябрьской Революции.**

Председатель Президиума Верховного Совета СССР Л. БРЕЖНЕВ.

Секретарь Президиума Верховного Совета СССР М. ГЕОРГАДЗЕ.

Москва, Кремль.
1 июля 1981 г.

СОВМЕСТНЫЙ ПОЛЕТ ПРОДОЛЖАЕТСЯ

ЦЕНТР УПРАВЛЕНИЯ ПОЛЕТОМ, 2. (ТАСС). Сорок пять месяцев орбитальная научная станция «Салют-6» функционирует в околоземном космическом пространстве.

Как уже сообщалось, 19 июня 1981 года со станцией был состыкован искусственный спутник Земли «Космос-1267».

29 и 30 июня с использованием двигательной установки «Космоса-1267» были проведены коррекции траектории движения космического комплекса.

По данным телеметрических измерений, полет проходит нормально.

Идет ударный месячник заготовки кормов

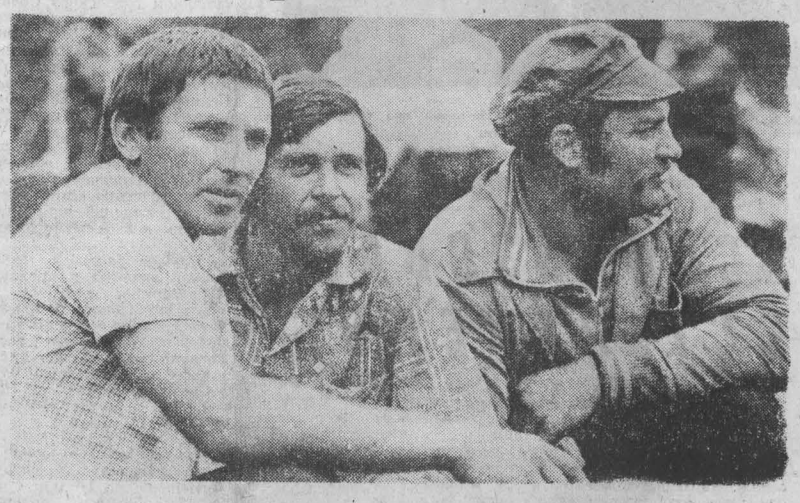

ЗВЕНЯТ КОСЫ НА ЛЕСНЫХ ПОЛЯНАХ

Директор совхоза «Вагановский» К. Л. Шевцов уже в который раз об'езжал сельхозугодья хозяйства, и мысли у него были безрадостные. Все сеяные травы — многолетние и однолетние — высохли на корню. Естественные здесь, на возвышенности, и в хорошие годы не бывали хорошими...

«Где же косить?—думал директор. — Чем кормить скот зимой?». В его многолетней практике таких ситуаций почти не возникало. Случались затруднения, но всегда находился какой-нибудь выход. Сейчас же несколько дней колесит он по полям и не находит своим вопросам нужного ответа. Подходит середина лета, с весны не было ни одного дождя, и в совхозе не поставили ни стога сена.

...Белая «Нива», попетляв между соснами, остановилась на лесной полянке. Константин Лукьянович в задумчивости вышел из машины подышать свежим воздухом. В тени сосен землю надежно укрывали от глаз густые заросли папоротника, дягеля, другого таежного разнотравья. Растет же этакая уйма зелени и пропадает без пользы... Почему пропадает? Стоп! А не попробовать ли?..

Через минуту директорская «Нива» мчалась на центральную усадьбу. Срочно были созваны управляющие отделениями, агрономы, бригадиры.

— Надо ехать на сенокос в тайгу, — сказал директор. — Машинами там ничего не возьмешь, будем косить вручную. Собирайте людей.

На следующий день таежные окрестности километрах в пятнадцати от Ваганова огласились людскими голосами. С каждого из трех отделений с косами, вилами приехали механизаторы, животноводы, пенсионеры. Все разбились на четыре отряда, которые возглавили управляющие А. И. Баранов, С. К. Шевцов, И. И. Сергеев, автомеханик В. К. Звягин.

— Сначала попробовали вывозить накошенную массу на центральную усадьбу и там просушивать на сено,— рассказывает директор К. Л. Шевцов,—но поняли, что сена не получается. Слишком грубым оказалось для него сырье. Тогда решили эту зелень перерабатывать на АВМ.

С каждым днем отряды кормозаготовителей заметно увеличивались. Люди хорошо понимают создавшуюся обстановку, и поэтому каждый стремится внести свой вклад в заготовку кормов. Завидное умение и трудолюбие проявили на косовице шофер А. Н. Кособуцкий, пенсионер, член КПСС П. С. Морозов и многие другие. На измельчении массы отлично трудятся Н. С. Сбитневский, В. И. Голубев, А. И. Сифириди. Весь совхоз выехал в лес. В отдельные дни общая численность сеноуборочных отрядов достигает 400 человек.

Несколько слов о технологии этого необычного сенокоса. Косить приходится по редколесью. Затем зеленую массу вилами собирают в небольшие кучки, которые складываются на тракторную тележку. Всю эту массу привозят на большую поляну и сваливают ворохом. Подходит трактор с косилкой КУФ-1,8 и, измельчая скошенное, загружает его в прицеп 2ПТС-4. После этого измельченная масса доставляется на агрегат АВМ-1,5. Здесь операторы А. В. Бычков и О. Н. Лосев перерабатывают сырье в гранулы. А весь комплекс по заготовке кормов возглавляет главный агроном В. А. Булгаков.

— Несмотря на недостаток сырья, планируем приготовить нынче не менее тысячи тонн гранул, — говорит он.

Сейчас в совхозе на хранение заложено 120 тонн витаминного корма. Половина этого количества приготовлена из таежного сырья.

...С утра до вечера звенят косы на лесных полянах. На центральную усадьбу идут тракторы с измельченной зеленой массой. Растет кормовой запас совхоза. Прошедший дождик обещает урожай однолетних, сегодня их уже начали сеять. Повеселели лица людей.

Вечером главный агроном позвонил в агрохимлабораторию и услышал в трубке:

— Гранулы оценены первым и вторым классами.

Ю. ГОНЧАРОВ.
спец. корр. «Кузбасса».

НА СНИМКЕ: звено по измельчению (слева направо): Н. С. Захаров, Н. Г. Кинкин, А. И. Арекгольд.

Фото **Д. Коробейникова.**
Промышленновский район.

Дневник полевых работ

По данным управления сельского хозяйства облисполкома, на 1 июля травы скошены на 90,5 тысячи гектаров лугов и полей, заготовлено 32420 тонн сена, 16558 тонн сенажа, 20807 тонн витаминной травяной муки.

По районам и хозяйствам треста совхозов объединения «Северокузбассуголь» (СКУ) ход заготовки кормов характеризуется такими показателями (в первой колонке — скошено трав на тысячах гектаров, во второй — заготовлено сена, в третьей — сенажа, в четвертой—витаминной травяной муки, в тоннах):

Промышленновский	12,1	3484	1694	2245
Беловский	10,6	4730	597	2058
Ленинск-Кузнецкий	8,0	2505	580	1645
Новокузнецкий	6,8	2124	2889	1260
Топкинский	5,9	3010	251	1117
Прокопьевский	5,9	2926	3706	538
Крапивинский	5,9	2800	—	1764
Кемеровский	5,7	3095	658	1262
Мариинский	5,4	2572	2015	1461
Юргинский	4,7	1107	2580	1295
Ижморский	4,2	985	217	895
СКУ	3,9	1231	21	189
Чебулинский	3,4	1096	750	514
Яшкинский	2,5	—	—	1000
Тисульский	2,2	369	80	1217
Тяжинский	1,7	266	500	1401
Яйский	1,6	120	20	943

НОВОКУЗНЕЦКУ—ПЯТЬДЕСЯТ ЛЕТ

СЛОВО О РОДНОМ ГОРОДЕ

В Новокузнецке проходят юбилейные торжества, посвященные его 50-летию. В стране немало городов, история которых насчитывает столетия. Но есть и такие, которые возникли на карте буквально за считанные годы, рожденные единым трудовым порывом советского народа. К их числу относится и Новокузнецк.

Наряду с Магниткой и Турксибом, Комсомольском-на-Амуре и Днепрогэсом этот город — яркий пример решения созидательной задачи социалистической революции. Мы гордимся тем, что рождение Новокузнецка связано с именем великого Ленина. В трудное для молодой Советской республики время, весной 1918 года, в работе «Очередные задачи Советской власти» Владимир Ильич в числе неотложных экономических проблем указал на необходимость комплексного использования запасов руды и каменного угля Урала и Сибири. И вот у подножия Старцевой горы, в низине обширной Кузнецкой котловины, появились первые отряды строителей. В апреле 1929 года начались работы по сооружению ныне четырежды орденоносного Кузнецкого металлургического комбината, а уже через год главный инженер стройки И. П. Бардин спустился на дно котлована с металлической коробкой, в которой был запаян текст торжественного сообщения о закладке первой доменной печи индустриального первенца-гиганта Сибири.

Это было начало штурма, удивительного по своей грандиозности и дерзости. Бараки и палатки, непроходимая топь, лопата и кирка, лютые морозы и неудержимые паводки. Через все это прошли герои Кузнецкстроя.

В Музее революции в Москве хранится с виду обыкновенная лопата. Но о ее владельце Андрее Филиппове газеты тех лет писали: «невероятное достижение», «мировой рекорд», «человек-экскаватор». По нескольку десятков кубометров грунта за день перекидывал ныне музейной лопатой прославленный сибиряк. Сегодня его имя названа одна из новых улиц города. Темпы строительства были поистине невиданными. Уже 3 апреля 1932 года дала чугун первая доменная печь, 13 сентября была получена сталь, а через три месяца прокатаны столь необходимые стране кузнецкие рельсы.

Со стройкой связаны имена Г. К. Орджоникидзе, С. М. Франкфурта, Р. Хитарова, А. С. Кулакова и других пламенных большевиков.

В годы Великой Отечественной войны Кузнецкий металлургический комбинат стал настоящим арсеналом фронта. Каждый второй танк был одет в кузнецкую броню. Сталевару Александру Чалкову за освоение производства бронированной стали в большегрузных мартенах была присуждена Государственная премия, которую он отдал в фонд обороны. На эти деньги были изготовлены автоматы с именной надписью: «Воину-сибиряку от сталевара Чалкова». Сейчас огненную вахту Александра Яковлевича продолжают его сыновья и внуки.

Двести раз выходили победителями во Всесоюзном социалистическом соревновании во время войны кузнецкие металлурги. Коллективам пяти цехов оставлены на вечное хранение переходящие знамена Государственного Комитета Обороны. Каждая третья тонна чугуна и четвертая—стали в годы войны выплавлялась на КМК. Олицетворением трудовой доблести прославленного коллектива стал танк-памятник, установленный на площади у комбината. Сегодня металл КМК идет на десятки новостроек страны, в том числе и на БАМ. Сейчас началось обновление ветерана: в канун открытия XXVI съезда партии здесь был пущен второй электросталеплавильный цех.

Заметной вехой в истории города стал Западно-Сибирский металлургический завод. Первый отряд строителей появился на Антоновской площадке 27 мая 1957 года, и с тех пор короткое слово «Запсиб» зазвучало так же призывно и значительно, как в свое время Магнитка и Комсомольск, Кузнецкстрой и Турксиб. Более двадцати тысяч посланцев молодежи приняла стройка, став их судьбой. Годы на Запсибе отмечались особым календарем. Сегодня его можно изучать по отметкам на трубах и корпусах. 1963-й стал годом кокса, 1964-й — годом чугуна, 1965-й — проката, 1968-й — стали. О масштабах завода можно судить по такому факту: его многочисленные корпуса возведены на бетонном основании почти из двухсот тысяч свай и заняли площадь более четырех тысяч гектаров.

Вся страна знает о замечательном почине запсибовцев по досрочному освоению проектных мощностей. Вот уже около десяти лет он не сбывается с повестки дня. На второй домне проектный уровень выплавки металла был достигнут всего за полтора месяца, конвертеры с полной отдачей стали работать через три с половиной месяца вместо девяти, а третья агломашина вышла на проектный рубеж на одиннадцать месяцев раньше нормативных сроков. За счет этого дополнительно получено более семисот тысяч тонн чугуна и почти столько же стали.

С пуском третьей домны и второго конвертерного цеха Запсиб по выпуску металла обогнал своего старшего брата — Кузнецкий комбинат, вместе с которым они дают сейчас почти десятую часть общесоюзного производства стали. А ведь молодому заводу еще расти и расти: ежегодно здесь осваивается до 80 миллионов рублей капитальных вложений.

Но Новокузнецк, понятно, — это не только КМК и Запсиб. Это и громады электролизных корпусов алюминиевого завода, плавильного цеха ферросплавного, десять шахт, которые вместе с разрезами ежегодно добывают до 20 миллионов тонн угля. Всего в городе насчитывается около ста промышленных предприятий. Семь предприятий и организаций уже в послевоенные годы удостоены высшей награды Родины — ордена Ленина, еще десять награждены другими орденами, а за успехи, достигнутые новокузнечанами в выполнении заданий восьмого пятилетнего плана, город был награжден орденом Трудового Красного Знамени. Орден Ленина удостоена городская комсомольская организация.

За высокие показатели в социалистическом соревновании, за успешное выполнение годовых и пятилетних планов трудовые коллективы тридцать два раза завоевывали переходящие памятные Красные знамена ЦК КПСС, Совета Министров СССР, ВЦСПС и ЦК ВЛКСМ, тринадцать раз награждались Памятными знаками ЦК КПСС, Совета Министров СССР, ВЦСПС и ЦК ВЛКСМ, шестнадцать раз заносились на Всесоюзную доску Почета на ВДНХ СССР. 26 Героев Социалистического Труда — наша гордость и слава.

Сегодня Новокузнецк занимает одно из видных мест в экономической жизни страны. Увеличение объема промышленного производства (в настоящее время он составляет 2,5 миллиарда рублей в год) постоянно сопровождается улучшением качества продукции. Пятая часть изделий нынче выпускается со Знаком качества. Продукция поставляется более чем в десять тысяч адресов в нашей стране и в сорок пять стран мира. Постоянную связь вот уже более десяти лет мы поддерживаем с соперником по социалистическому соревнованию — городом Запорожье. В дореволюционных справочниках о Кузнецке, который был заложен еще в 1618 году, сообщалось следующее: 1400 жителей, 4 церкви, одна часовня, три училища, ярмарка, аптека, лазарет и две каменные винные лавки. Сюда, в глухое место, ссылали политически неблагонадежных людей, борцов за счастье народа. Трижды в Кузнецке бывал Ф. М. Достоевский. В 1906 году В. В. Куйбышев организовал здесь подпольную типографию.

Сегодня в Новокузнецке насчитывается более тысячи улиц, а общественный жилой фонд превысил восемь миллионов квадратных метров. Полным ходом идет застройка Новоильинского жилого массива на 250 тысяч жителей. Два профессиональных театра, два музея, цирк, библиотека на 500 тысяч экземпляров книг, один из лучших в Сибири планетариев, 30 Дворцов, Домов культуры и клубов. В городе два вуза, 20 научно-исследовательских и проектных институтов. На новостройках осваивается более трехсот миллионов рублей.

В марте 1979 года Совет Министров РСФСР утвердил новый генеральный план развития Новокузнецка — до 2000 года, который успешно реализуется. Строителями города ежегодно сдается четверть миллиона квадратных метров жилья, десятки объектов социально-культурного назначения. За последние годы город украсили целые архитектурные ансамбли.

Самоотверженно несут сегодня горячую вахту металлурги, готовят к пуску новые объекты, в том числе на электростали-2 и сталепроволочном цехе Запсиба, строители и монтажники, выдают сверхплановый уголь шахтеры. Все жители города приняли самое горячее участие в предъюбилейном соревновании, которое проходило под девизом «50-летию Новокузнецка — 50 ударных дней!». Душой его, как и всех других трудовых починов, являются коммунисты, ряды которых насчитывают более 42 тысяч человек. Сегодня они идут в авангарде борьбы за претворение в жизнь исторических решений XXVI съезда партии.

Н. ЕРМАКОВ,
первый секретарь горкома КПСС.
г. Новокузнецк.

НА СНИМКЕ: Новокузнецк сегодня.

Фото **Ю. Пескарева.**

НА VII СЪЕЗДЕ ПИСАТЕЛЕЙ СССР

Нет для советского писателя задачи более ответственной, чем утверждать своим творчестом великие идеалы коммунизма. Время требует от литератора создания произведений, достойных современника и его героических свершений. Именно с этих позиций обсуждают задачи советской литературы делегаты VII съезда писателей СССР. 1 июля он продолжил работу в Москве.

Об участии литераторов в борьбе за мир на земле говорил, открывая прения, П. Загребельный (Украина). Советские люди хорошо знают, что такое война, отметил он. Верховный Совет СССР принял Обращение к парламентам и народам мира о недопустимости новой мировой войны, о недопущении войн вообще. Всем сердцем приняв этот исторический документ, советские писатели сделают все зависящее от них для торжества мира и взаимопонимания на земле.

Развивая эту мысль, Ф. Кузнецов (Москва) подчеркнул, что тревожно начавшиеся 80-е годы требуют от писателей четкости позиций, напряжения и собранности всех сил, активного участия в борьбе за мир, с античеловеческой и бездуховной идеологией империализма.

О благотворном процессе взаимовлияния и взаимообогащения национальных литератур говорили в своих выступлениях Д. Мулдагалиев (Казахстан), А. Чепуров (Ленинград), Н. Думбадзе (Грузия), С. Азимов (Узбекистан).

Во второй день работы съезда писательская дискуссия была продолжена на заседаниях восьми комиссий по наиболее актуальным творческим проблемам.

(ТАСС).

С ВЫСОКОЙ НАГРАДОЙ РОДИНЫ!

Президиум Верховного Совета СССР Указом от 12 июня 1981 года за достигнутые успехи в области кредитования и финансирования народного хозяйства, денежного обращения, мобилизацию ресурсов для выполнения заданий десятого пятилетнего плана наградил орденами и медалями СССР работников учреждений Госбанка СССР по КЕМЕРОВСКОЙ ОБЛАСТИ:

ОРДЕНОМ ТРУДОВОГО КРАСНОГО ЗНАМЕНИ

Орлова Николая Прокопьевича — начальника областного управления Гострудсберкасс СССР.

ОРДЕНОМ ДРУЖБЫ НАРОДОВ

Шпакову Людмилу Ивановну — заведующую Заречным агентством Госбанка СССР, гор. Новокузнецк.

ОРДЕНОМ «ЗНАК ПОЧЕТА»

Глухову Ольгу Лаврентьевну — начальника отдела отделения Госбанка СССР гор. Прокопьевск.

Иванову Валентину Дмитриевну — заведующую Киселевской центральной сберегательной кассой № 5967

МЕДАЛЬЮ «ЗА ТРУДОВУЮ ДОБЛЕСТЬ»

Козлову Анну Филимоновну — главного бухгалтера Заводского отделения Госбанка СССР, гор. Кемерово.

Мельникову Зою Гавриловну — заведующую сберегательной кассой № 7924/0150, Заводской район гор. Новокузнецка.

МЕДАЛЬЮ «ЗА ТРУДОВОЕ ОТЛИЧИЕ»

Думова Виктора Ивановича — инкассатора отделения Госбанка СССР, гор. Ленинск-Кузнецкий.

Козину Екатерину Федоровну—главного бухгалтера Промышленновской центральной сберегательной кассы № 5959.

Коротких Ольгу Федоровну — старшего кассира отделения Госбанка СССР, гор. Белово.

Хафизову Закиру Нябеевну — старшего кассира сберегательной кассы № 7387/096, Рудничный район гор. Прокопьевска.

НОВОСТИ СОБЫТИЯ ФАКТЫ

Осинники, Калтан, Таштагол

Соперник приходит на помощь

Соревноваться — значит помогать друг другу — таков девиз бригад проходческого участка № 5 шахты «Алардинская».

Когда коллектив А. А. Моисеева попал в затруднительное положение, на помощь ему пришли проходчики Ю. В. Шкурина. В трудную минуту бригаде М. А. Бирюкова помог коллектив А. П. Ефимова. Взаимопомощь соперников по соревнованию помогает коллективу участка работать стабильно.

Техника — молодому разрезу

Новое угольное предприятие — разрез «Осинниковский» — набирает свою производственную мощность: с начала текущего года отгрузил дополнительно более 23 тысяч тонн угля.

Большую роль в этом играет оснащение предприятия новой техникой. Разрез нынче получил уже три новых экскаватора. Положительно решается вопрос и с обеспечением транспортом. Автоколонне, которая обслуживает разрез, дополнительно выделено четыре сорокатонных БелАЗа.

Календарь новаторов

Токари Калтанского завода котельно - вспомогательного оборудования и трубопроводов Г. Г. Жилин и бригадир слесарей по сбору нестандартного оборудования В. В. Четвериков досрочно завершили план десятой пятилетки. С опережением трудового календаря они работают и в новой пятилетке.

Г. Г. Жилин решил задание одиннадцатой пятилетки выполнить за два с половиной года. В. В. Четвериков вместе со своей бригадой принял обязательство годовой план выполнить к Дню Конституции — к 7 октября.

Вкусные новинки

В Осинниках уже привыкли к тому, что коллектив хлебокомбината постоянно радует горожан вкусными новинками.

В июне на прилавках магазинов появились батон «Студенческий» и торт «Колос», пришедшиеся по вкусу покупателям. А коллектив хлебокомбината осваивает выпуск еще четырех новых изделий.

Создают подсобное хозяйство

Все больше предприятий всерьез начинают заботиться о создании подсобных хозяйств.

Шахте «Высокая» планировалось построить свинарник на 50 голов. Взвесив свои возможности, на предприятии начали строить свинарник на 150 голов. Строительство поручено ветерану труда, бывшему вожаку проходчиков Г. Г. Мецлеру, который с бригадой пенсионеров взялся за порученное дело.

А. ШИШКИН.

Гости из братских стран

Группа исследователей из Германской Демократической Республики и Польши вместе с учеными Кольского филиала и Сибирского отделения АН СССР побывала на Таштагольском руднике.

— Цель нашего приезда, — сказал заведующий лабораторией Института горного дела СО АН СССР В. Ф. Храмцов, — испытание приборов для определения напряженности горного массива. На их основе будут созданы такие приборы, которые позволят сделать еще один шаг вперед на пути предупреждения горных ударов.

Н. СИБИЛЕВ.

«Космос-1279» в полете

1 июля 1981 года в Советском Союзе произведен запуск очередного искусственного спутника Земли «Космос-1279».

На борту спутника установлена научная аппаратура, предназначенная для продолжения исследования космического пространства. Установленная на спутнике аппаратура работает нормально. Координационно-вычислительный центр ведет обработку поступающей информации. (ТАСС).

ВСЕГО год работает Антонина Букреева на центральной обогатительной фабрике «Сибирь». Но за это время молодая аппаратчица показала себя с хорошей стороны, быстро и добросовестно выполняя все свои обязанности. Смена, в которой она трудится, лучшая на предприятии.

НА СНИМКЕ: А. Букреева.

Фото **В. Скляра.**

г. Мыски.

На темы дня

ИСПОЛЬЗОВАТЬ ВСЕ РЕЗЕРВЫ

Трудная обстановка сложилась на полях области к концу июня. Засуха высокой интенсивности сводит на нет старания многих людей и коллективов. По предварительной оценке специалистов, зерновые на площади 100 тысяч гектаров практически погибли, больше половины находится в критическом состоянии, то есть еще могут вернуть высеянные семена при условии выпадания осадков в ближайшие дни июля. Кроме того, вернувшиеся заморозки значительно повредили овощные культуры и картофель. Засыхает трава на пастбищах, возникают большие трудности с кормлением и поением скота.

Что необходимо предпринять в этой обстановке? Прежде всего принять все необходимые меры для заготовки кормов. Для этого надо скосить и использовать все, что поддается скашиванию с площадей многолетних трав и естественных угодий.

Трава быстро стареет и засыхает на корню, поэтому необходимо как можно быстрее уложить ее в стога, переработать на витаминно-травяную муку. Надеяться на отрастание можно лишь после скашивания, подкормки минеральными удобрениями и полива прежде всего и при наличии дождей в июле — августе. Времени еще достаточно.

Нельзя сейчас медлить с развертыванием заготовки, однако этого еще не уяснили в хозяйствах Яйского, Тяжинского и Яшкинского районов, где скошено всего от одной до двух тысяч га и заготовка еще только разворачивается.

При такой сухой и жаркой погоде, конечно, наиболее целесообразно готовить сено, чем сенаж, однако в Новокузнецком районе попрежнему ставка делается на сенаж. Его заготовлено в два раза больше, чем сена.

Посевы кукурузы пока еще переносят засуху и обнадеживают урожаем, особенно там, где семена были заделаны поглубже, высеяны с минеральными удобрениями и своевременно прикатаны.

Агрономам сейчас при междурядной обработке необходимо особенно внимательно следить за регулировкой рабочих органов культиваторов, побольше оставлять защитную зону. Главное — не повредить корневую систему. Если кукуруза зарастает осотом, то лучше применить химическую обработку, чем механическую, а чистые посевы нет нужды вообще обрабатывать до дождей.

В каждом хозяйстве сейчас готовятся еще к одной посевной — посеву однолетних трав. Для этого придется использовать все пожнивные посевы, распашки угодий и многолетних трав и пересев зерновых. Пожалуй, будет более правильно вести посев по площадям погибших зерновых поперек направления сева и без предварительной обработки.

Всего по области необходимо посеять не менее 150 тыс. гектаров. Это значительный объем, к нему нужно хорошо подготовиться, вывести на поля агрегаты, иметь загрузчики семян, укомплектовать звенья, подготовить необходимые семена и т. д. Нужно сделать так, чтобы в короткое время после прошедших осадков высеять запланированные корма. Все в этом году решает продуманность и организация.

Наиболее опытные агрономы, ученые оценивают обстановку так, что и в этом году нельзя засевать пары, достаточно площадей и без них. Пары необходимо готовить для посева кулис и озимой ржи, которая в этом году должна занять площадь не менее 60 тыс. гектаров. Под особый контроль агрономам надо взять семенные участки зерновых и особенно высших репродукций.

Не везде удались семенники многолетних трав злаковых культур, поэтому они своевременно должны быть заменены бобовыми и особенно люцерной, которая в условиях сухого года дает хорошие урожаи семян. В каждом хозяйстве должен быть наложен строжайший запрет на скашивание семенников и обеспечена их полная сохранность.

Многие хозяйства в области ведут прессование соломы прошлых лет, обработку соломы безводным аммиаком, который значительно улучшает ее кормовые достоинства и предохраняет от грызунов. Там, где возможно, эту работу необходимо провести предприятиям «Сельхозхимии».

П. АКАТЬЕВ,
заместитель начальника управления сельского хозяйства облисполкома.

ЗДОРОВЬЕ — ЗАДАЧА ГОСУДАРСТВЕННАЯ

С сессии Кемеровского городского Совета

На сессии было отмечено, что, выполняя решения XXV съезда партии, постановление ЦК КПСС и Совета Министров СССР «О мерах по дальнейшему улучшению народного здравоохранения», исполком городского Совета, отдел здравоохранения, медицинские учреждения под руководством городской партийной организации при активной помощи промышленных предприятий осуществили в десятой пятилетке большой комплекс мер по охране здоровья, улучшению медицинского обслуживания кемеровчан, дальнейшему развитию сети лечебных учреждений и оснащению их новым оборудованием.

Служба здоровья значительно выросла и представляет сегодня сложную отрасль городского хозяйства. В ней занято более 10 тысяч человек. Бюджетные ассигнования на здоровье трудящихся за прошедшее пятилетие увеличились на 22,4 процента и составляют более 27 млн. рублей в год. За минувшую пятилетку на строительстве лечебно-профилактических учреждений освоено более 10 млн. рублей, причем половину средств на эти цели выделили промышленные предприятия. Большой вклад в развитие здравоохранения внесли производственные объединения «Азот», «Северокузбассуголь», «Кемеровоуголь», предприятия Кировского района.

В строй введено больниц на 640 коек, поликлиник на 2 700 посещений в день. Новоселами пятилетки стали родильный дом, Центральной городской клинической больницы, поликлиника № 5, лабораторный корпус городской санэпидстанции и поликлиника детской многопрофильной больницы, комплекс городской больницы № 4, санэпидстанция и стоматологическая поликлиника в Кировском районе.

В ближайшее время примут своих первых больных стационар детской многопрофильной больницы, терапевтический корпус медсанчасти № 12, распахнет двери новая женская консультация в Ленинском районе.

На основе укрепления базы здравоохранения произошли качественные изменения в медицинском обслуживании населения. Продолжалось, например, укрупнение больниц, средняя мощность которых за пятилетку выросла с 255 до 325 коек. Возросли возможности лабораторной, рентгенологической, физиотерапевтической служб. Открыты новые специализированные отделения и кабинеты. Наши поликлиники ведут приемы более чем по 300 врачебным специальностям. Улучшилась обеспеченность населения врачебными кадрами. Стала доступнее медицинская помощь. Число посещений врача на одного жителя в год возросло с 8,3 в 1975 г. до 12,1 в 1980 г. Увеличилось в два раза число лиц, взятых под постоянное врачебное наблюдение — диспансерный учет.

Значительно повысилось качество больничной помощи, возросло профессиональное мастерство врачей и среднего медицинского персонала. В практику лечебных учреждений внедрено около 400 новых методов профилактики, диагностики и лечения заболеваний, передовых, более совершенных форм работы, что позволило поднять уровень медицинской помощи на более высокую качественную ступень. Наибольших успехов в этом добились коллективы поликлиник № 5, № 7, стоматологической № 3, санаториев пульмонологического № 1 и психоневрологического № 2, детской больницы № 7 и другие.

В системе мероприятий особое место отводится вопросам здоровья трудящихся. 175 тысяч работающих в городе обслуживаются по цеховому принципу. Завершено внедрение пятигрупповой системы диспансеризации. В практику медсанчастей стал входить цехово-территориальный метод обслуживания рабочих. Большое внимание уделяется улучшению совместной работы лечебных учреждений и промышленных предприятий по охране здоровья трудящихся. В городе организовано 40 врачебно-инженерных бригад, которые, изучая условия труда и быта рабочих, устанавливают причины заболеваемости и намечают конкретные пути ее снижения. Примером такого содружества является совместная работа руководства объединения «Азот» и медсанчасти № 12.

Здоровье человека неразрывно связано с окружающей средой. Охрана водного и воздушного бассейнов от промышленных загрязнений — одна из первостепенных наших задач. За годы прошлой пятилетки на природоохранные мероприятия предприятия города израсходовали более 75 млн. рублей. Из санитарно-защитных зон переселено около пяти тысяч человек. Построено и реконструировано 152 природоохранных объекта, остановлена эксплуатация ряда цехов и производств с устаревшей технологией и без очистных сооружений на коксохимическом заводе, в производственных объединениях «Азот», «Химпром» и ряде других.

Сделано немало, однако, оценивая работу по охране здоровья кемеровчан с позиции требований XXVI съезда КПСС, городской Совет потребовал от исполкомов местных Советов, лечебных учреждений промышленных предприятий и организаций города дальнейшего укрепления базы здравоохранения, повышения качества и культуры медицинского обслуживания, улучшения организации работы лечебных учреждений.

На сессии обсужден и принят план мероприятий по развитию базы здравоохранения города на одиннадцатую пятилетку. Наиболее важными объектами являются строящаяся многопрофильная больница на 600 коек с поликлиникой на 960 посещений в Рудничном районе (заказчик — объединение «Кузбассуголь»). Строителям треста «Кемеровогражданстрой» № 4, возводящим этот объект, предложено усилить внимание к нему и добиться в 1982 году окончания первой очереди — поликлиники, а в 1983 году — завершения строительства в целом.

В будущем году предстоит осуществить задел больницы химиков на 250 коек с поликлиникой на 600 посещений в Ленинском районе (заказчик — объединение «Азот»), а в 1983 году — родильного дома на 250 коек в Рудничном районе (заказчик — УКС горисполкома). Намечено открыть детскую и стоматологическую поликлиники в Ленинском районе, а также улучшить условия работы целого ряда лечебных учреждений.

Высказана необходимость развития в районах города сети молочных кухонь, раздаточных пунктов детского питания и пунктов сбора донорского грудного молока. В текущей пятилетке в городе предстоит открыть фабрику-кухню детского питания.

Обоснованную тревогу у депутатов вызвал еще один вопрос, связанный с охраной здоровья детей. Крайне медленно развивается сеть детских загородных зон отдыха. Не выполнили в прошлой пятилетке решения горисполкома в этом отношении объединение «Кузбассэлектромотор», завод «Химмаш», комбинат шелковых тканей, трест «Строймеханизация». Городской Совет народных депутатов потребовал от руководителей промышленных предприятий и организаций поправить положение, а также усилить внимание к охране здоровья женщин.

Требуют дальнейшего улучшения условия труда и быта работающих, особенно на предприятиях угольной промышленности и в строительстве.

Большое внимание депутаты обратили на вопросы охраны окружающей среды. Положение дел с загрязнением воздушного и водного бассейнов города остается напряженным. Из-за низкой технологической дисциплины, невысокой требовательности руководителей на коксохимическом заводе, в производственных объединениях «Химпром», «Кавболит», на ряде других предприятий нередки залповые выбросы вредных веществ в атмосферу.

В текущей пятилетке промышленным предприятиям предстоит выполнить значительный объем природоохранных работ: необходимо освоить 135 млн. рублей, переселить из санитарно-защитных зон 7,5 тысячи человек.

Многое намечено сделать для дальнейшего улучшения работы лечебных учреждений. Перед горздравотделом, лечебными учреждениями выдвинута задача эффективного и рационального использования коечной сети, улучшения системы госпитализации, совершенствования преемственности в работе поликлиник и стационаров. Актуальными для лечебно - профилактических учреждений остаются вопросы повышения культуры и качества медицинского обслуживания населения.

Задача, выдвинутая на XXVI съезде партии, выражена в Отчетном докладе, сделанном Генеральным секретарем ЦК КПСС Л. И. Брежневым: «Надо сделать все, чтобы советский человек всегда и повсюду мог получать своевременную, квалифицированную и чуткую медицинскую помощь». Она принята к исполнению медицинскими работниками города.

Е. КАЗИНСКАЯ,
заместитель председателя горисполкома.

г. Кемерово.

ПЛАН И СЕЛЬСКАЯ СТРОЙКА

ЭКОНОМИКА ДОЛЖНА БЫТЬ ЭКОНОМНОЙ

М. Изреченев

На площадке строящегося производственного комплекса недавно созданного в Мариинском районе совхоза «Колеульский» горы железобетона. Накапливали их не один месяц. Многие дефицитные арки, плиты, блоки уже потемнели от времени.

— Иначе нельзя. Нанимая строительную бригаду, мы должны обеспечить ее всем необходимым, — говорит директор совхоза С. А. Грюнер. — А нынче мы намерены построить ремонтные мастерские, склад запасных частей, коровник на 400 мест, контору, столовую, нефтебазу, большое количество жилых домов и другие объекты. Общий объем составит более миллиона рублей.

— Но ведь в плане у вас весь объем строительно-монтажных работ исчисляется всего 123 тысячами рублей. Где же вы возьмете деньги для выплаты заработной платы строителям?

Сергей Александрович пожал плечами и заметил:

— Известно где — с основного производства. В декабре, когда будет перераспределение государственных капитальных вложений, все станет на свои места.

Скажу прямо, Сергей Александрович недоговаривает. Во многих совхозах при общем перерасходе фонда заработной платы не выполняются предусмотренные технологическими картами объемы работ на полях. В 1979 году, например, на гектар картофеля в совхозе «Сусловский» было затрачено в два раза меньше труда, чем в среднем по району. И далеко не вся эта экономия сделана за счет механизации труда картофелеводов. В Мариинском совхозе-техникуме ежегодно затрачивают больше труда и средств на гектар посева сельскохозяйственных культур, чем в среднем по району, но при этом здесь себестоимость полеводческой продукции всегда ниже, чем в других хозяйствах. Нетрудно понять, куда девается сэкономленная зарплата в основном производстве.

Но, может быть, это касается только совхоза «Колеульский» и скот находится в исключительных условиях?

— Нет, — ответили мне в совхозе «Сусловский». — Мы ежегодно осваиваем около миллиона рублей на строительство, а в промфинплане закладываем много меньше. На сооружение детсада, например, нынче нам отпущено всего 11 тысяч рублей, а общая сметная стоимость его 260 тысяч. В такой же пропорции выделены деньги на свинарник, жилье. В прошлом году из-за перерасхода фонда мы на полтора месяца задержали выплату зарплаты рабочим совхоза.

Перераспределение капитальных вложений узаконено нормативными актами. Явление это вполне закономерное. Если есть деньги, то они должны использоваться, а не лежать мертвым капиталом. Но беда в том, что такое перераспределение практически стало выходить за рамки дозволенного.

При общем дефиците строительных материалов можно встретить немало хозяйств, где запасы их во многом превышают нормативы. При этом в одном хозяйстве есть железобетон, но нет кирпича, в других, наоборот, лежит кирпич — ждут поставки железобетонных конструкций.

Нельзя считать нормальным и то, что сегодня стали бурно отстраиваться одни хозяйства и с большим отставанием — другие. На долю совхоза «Сусловский» в Мариинском и совхоза «Усть-Сертинский» в Чебулинском районах в минувшем году пришлось около 25 процентов освоенных капитальных вложений. И сегодня, по самым скромным подсчетам, совхоз «Приметкинский» отстал от соседнего «Сусловского» на десять лет. Отставание это, несомненно, сказывается на результатах хозяйственной деятельности. Не случайно в «Приметкинском» в минувшем году в расчете на гектар пашни получено чуть ли не в два раза меньше продукции. Дело дошло до того, что здесь стали продавать на сторону строительные материалы. Так, в акте ревизии райсельхозуправления значится, что это хозяйство реализовало другим организациям 207 тысяч штук кирпича. Случай, казалось бы, невероятный. Но дело в том, что спрос за выполнение планов строительства в хозяйствах в последнее время ослаблен.

И вот к чему это приводит. В десятой пятилетке совхоз «Усть-Сертинский» освоил пять миллионов рублей. В одиннадцатой намечается освоить 7,5 миллиона рублей. Между тем при наличии хороших помещений для скота здесь некому его обслуживать. Серьезные трудности возникли и с обеспечением скота кормами. В то же время совхозу «Чумайский» негде размещать скот. Здесь недополучают продукцию из-за отсутствия производственных помещений. И чтобы выполнить продовольственную программу в одиннадцатой пятилетке, это хозяйство должно ввести в строй, по данным райсельхозуправления, 28 только крупных объектов. Потребности совхоза «Усть-Сертинский» в производственном строительстве вдвое меньше. Но будут ли освоены в такой пропорции средства этими хозяйствами при нынешнем состоянии планирования и контроля? Ответить на этот вопрос никто в районе не решается.

Необходимо обратить серьезное внимание на организацию строительства и контроль за его качеством. К примеру, в том самом совхозе «Колеульский», с которого начат разговор, тоже замахнулись на ежегодное освоение по миллиону рублей. Но ни прораба, ни мастера в хозяйстве нет. Все заботы ложатся на директора совхоза. Здесь просто не укомплектованы штаты. А в совхозе «Сусловский» штаты укомплектованы. Но при общем объеме работ, равном программе чуть ли не строительного управления, здесь в порядке исключения разрешено содержать прораба и мастера. В других хозяйствах строительством занимается один прораб или мастер. Дело в том, что штатное расписание основывается на плановом объеме работ, а он, как вы видите, далек от истинного. Вот почему у специалистов сельского хозяйства не доходят руки до настоящего контроля за качеством строительства.

Нельзя не учитывать и моральных издержек такой практики. Судите сами, директора совхоза «Сусловский» В. Г. Огнева в один и тот же год наказали за нарушение финансовой дисциплины, а потом премировали за перевыполнение плана строительства.

Нам необходимо, чтобы совхозы и колхозы развивались планомерно, имели равные условия для производства материальных благ. Иначе они не могут соревноваться. Иначе нельзя добиться максимального использования трудовых ресурсов, техники, земли. Надо, чтобы кирпич, плиты, блоки, арки превращались в коровники, квартиры, Дома культуры, детские сады, а не лежали в запасниках. XXVI съезд КПСС указал на необходимость резкого сокращения сроков строительства, числа незавершенных объектов.

Думается, что снижение отдачи от капитальных вложений во многих совхозах и колхозах имеет прямую связь с практикой сельского строительства, в основе которого очень много стихийного, случайного. Сегодня в сельское строительство вкладываются государством огромные средства. И очень важно, чтобы эти народные деньги вкладывались туда, где они принесут больше пользы.

В. КАРМАНОВ,
корр. «Кузбасса».

Мариинский и Чебулинский районы.

ИЗ ПОЧТЫ РЕДАКЦИИ

«ПРИЕЗЖАЙТЕ В КЕМЕРОВО...»

Для инвалидов Великой Отечественной войны существует система заказов на автозапчасти. Это очень разумное и справедливое решение вопроса обеспечения машин дефицитными деталями.

А вот недавно я обратился в новокузнецкий магазин «Спортсмен» с просьбой принять мой заказ, как там делали раньше, но получил отказ:

— Сейчас заказы у иногородних не берем, — разъяснили мне.

Директор осинниковского магазина «Спутник» вообще о таком порядке не знал, так что я вынужден был направить письмо в облспорткультторг с просьбой помочь мне, приложил список необходимых деталей. Но эта почтенная торговая организация даже не потрудилась мне ответить. Написал вторично. И, наконец, получаю письмо из кемеровского магазина «Автомобиль». Старший товаровед любезно приглашала меня в Кемерово.

Возникает вопрос: неужели сейчас инвалидам войны из Междуреченска, Таштагола и многих других городов и районов области надо ездить за запчастями в Кемерово? Думается, решить этот вопрос не так уж и сложно, было бы желание...

Н. СКРИПКИН,
инвалид Великой Отечественной войны.

г. Осинники.

В несколько строк

На окраине с. Новополиково — буровая вышка. Здесь трудятся гидрологи. Они ищут воду.

Буровики постоянно перевыполняют нормы. С большим уважением в этом дружном коллективе относятся к опытным буровикам Ивану Александровичу Понугину, Федору Федоровичу Носову.

Н. КУБЫЛИНСКИЙ.
Кемеровский район.

☆ ☆ ☆

В Терсинском лесопункте при выдаче зарплаты с рабочих в принудительном порядке удерживали по 30 копеек за членство в добровольном спортивном обществе. Разъяснительную работу о важности вступления в члены общества у нас заменили вот таким способом собирать взносы.

В. МАРТЫНОВ.
Новокузнецкий район.

НА КОНТРОЛЕ — ПИСЬМА ЧИТАТЕЛЕЙ

«В нашем доме № 4 по ул. Садовой, принадлежащем Кемеровскому совхозу-техникуму, были установлены газовые плиты. Но пользоваться ими мы недолго — подача газа была прекращена. Сейчас готовим пищу на электроплитках. Это дорого и для нас, дорого и для государства.

Вторая беда — вокруг дома нет никакого благоустройства. Комендант ЖКО ссылается на инициативу жильцов. Мы согласны. Но пусть прежде подрядчик, который, кстати, за благоустройство получил деньги, выполнит планировку, заасфальтирует дорожку, подходы и подъезды», — писали жильцы этого дома из пос. Металлплощадка А. Артемьев, Н. Деев, В. Каракулов и др.

Зам. председателя Кемеровского райисполкома И. Шинкевич ответил редакции, что строительство газопроводной станции в поселке для двух 18-квартирных домов запланировано в 1982 году. Благоустройство территории около дома № 4 по ул. Садовой передвижной механизированной колонной № 273 треста «Кемеровосельстрой» будет закончено во втором квартале этого года.

☆ ☆ ☆

И. Елизаров писал о неудовлетворительном обеспечении холодной водой домов в микрорайоне Томусинского завода железобетонных конструкций.

Зам. председателя Мысковского горисполкома Г. Коротеев сообщил, что в настоящее время приняты меры для устранения порывов на водопроводных сетях, сделана переврезка сетей. Обеспечение домов холодной водой нормализовано.

☆ ☆ ☆

«Я пишу вам по просьбе родителей, дети которых учатся в школе № 3 пос. Яшкино. Нас беспокоит то, что учащиеся будущего третьего класса могут остаться без учебников. Учительница посоветовала их купить, но ведь сейчас в магазинах их не продают», — писала Б. Воробьева.

«Отделом народного образования проверено наличие учебников в библиотеке восьмилетней школы № 3, — сообщил председатель Яшкинского райисполкома И. Литвин. — В прошедшем учебном году все учащиеся школы были обеспечены учебниками.

В 1981/82 учебном году учащиеся первых—пятых классов полностью получат учебники из фонда библиотеки».

☆ ☆ ☆

«На станции Шишино проживает моя родная сестра Т. Чухлова. У нее — малолетняя дочь. Сестра забыла о дочери, беспробудно пьянствует», — писала Г. Монастырева.

Председатель Топкинского райисполкома М. Коптенков сообщил редакции, что факты подтвердились. Поведение Т. Чухловой было рассмотрено на заседании комиссии по делам несовершеннолетних. Ее дочь определена в Топкинскую районную больницу. Решается вопрос о лишении Т. Чухловой родительских прав.

ОТДЕЛ ПИСЕМ.

С высокой наградой Родины!

Президиум Верховного Совета СССР Указом от 12 июня 1981 года за достигнутые успехи в области финансирования народного хозяйства, мобилизацию ресурсов для выполнения заданий десятого пятилетнего плана наградил орденами и медалями СССР работников организаций и предприятий Министерства финансов СССР по КЕМЕРОВСКОЙ ОБЛАСТИ:

ОРДЕНОМ ТРУДОВОГО КРАСНОГО ЗНАМЕНИ

Шилова Анатолия Ивановича — заместителя заведующего финансовым отделом исполкома Кемеровского областного Совета народных депутатов.

Шаховцова Федора Ивановича — заведующего финансовым отделом исполкома Беловского городского Совета народных депутатов.

ОРДЕНОМ «ЗНАК ПОЧЕТА»

Калугину Марию Прокопьевну — начальника инспекции государственного страхования по Рудничному району, гор. Прокопьевск.

Чупахина Матвея Ивановича — начальника управления государственного страхования по Кемеровской области.

МЕДАЛЬЮ «ЗА ТРУДОВУЮ ДОБЛЕСТЬ»

Алину Екатерину Александровну — заместителя начальника управления — начальника отдела управления государственного страхования по гор. Новокузнецку.

Президиум Верховного Совета СССР Указом от 12 июня 1981 года за успешную работу в области материально-технического снабжения народного хозяйства и мобилизацию ресурсов для выполнения заданий десятого пятилетнего плана и социалистических обязательств наградил орденами и медалями СССР рабочих, инженерно-технических работников и служащих объединений, предприятий и организаций Государственного комитета СССР по материально-техническому снабжению по КЕМЕРОВСКОЙ ОБЛАСТИ:

ОРДЕНОМ ТРУДОВОГО КРАСНОГО ЗНАМЕНИ

Волкова Михаила Ивановича — рабочего предприятия по складским поставкам продукции объединения «Кузбасскомплектснаб».

Прохорова Юрия Александровича — начальника Кузбасского главного территориального управления.

ОРДЕНОМ ДРУЖБЫ НАРОДОВ

Кима Владимира Васильевича — начальника управления «Кузбасстройлесбумснабсбыт».

ОРДЕНОМ «ЗНАК ПОЧЕТА»

Колосова Александра Андреевича — начальника объединения «Кузбасснабсбыт».

Круглова Александра Ивановича — машиниста крана Новокузнецкого отделения металлопродукции объединения «Кузбассметаллоснабсбыт».

Курбатову Валентину Ивановну — заместителя начальника управления «Кузбассхимснабсбыт».

Ятченко Артема Алексеевича — заместителя начальника отдела Кузбасского главного территориального управления.

ОРДЕНОМ ТРУДОВОЙ СЛАВЫ III СТЕПЕНИ

Гергарта Владимира Викторовича — водителя автомобиля автотранспортного предприятия Кузбасского главного территориального управления.

Овсянникову Татьяну Васильевну — машиниста крана Кемеровского предприятия по поставкам металлопродукции объединения «Кузбассметаллоснабсбыт».

Порину Зинаиду Евгеньевну — настильщицу протирочной ленты фабрики «Прогресс» треста «Кемерововторсырье».

Спиридонову Ульяну Степановну — станочницу Яйского лесопильно-клепочного завода треста «Кузбасстара».

МЕДАЛЬЮ «ЗА ТРУДОВУЮ ДОБЛЕСТЬ»

Кошнякова Петра Семеновича — водителя автомобиля автотранспортного предприятия Кузбасского главного территориального управления.

Седову Александру Александровну — машиниста крана предприятия по складским поставкам продукции объединения «Кузбасскомплектснаб».

Шаповала Михаила Прокопьевича — плотника строительно-монтажного управления Кузбасского главного территориального управления.

МЕДАЛЬЮ «ЗА ТРУДОВОЕ ОТЛИЧИЕ»

Аксенову Любовь Николаевну — штукатура строительно-монтажного управления Кузбасского главного территориального управления.

Карнаухова Юрия Михайловича — заготовителя Кемеровского производственно-заготовительного предприятия треста «Кемерововторсырье».

Купрянову Алефтину Ивановну — рабочую предприятия по складским поставкам продукции объединения «Кузбасскомплектснаб».

Мухину Нину Васильевну — сборщицу деталей и изделий из древесины Анжерской лесотоговой базы треста «Кузбасстара».

Приходову Тамару Алексеевну — заместителя начальника Междуреченской конторы управления «Кузбассреснабсбыт».

Фролову Людмилу Александровну — старшую кладовщицу управления «Кузбассхимснабсбыт».

Чепякову Ирину Александровну — водителя погрузчика объединения «Кузбасснабсбыт».

СОБЫТИЯ ЗА РУБЕЖОМ

Неблаговидные маневры

ВАШИНГТОН, 2. (ТАСС). Государственный секретарь США А. Хейг в заявлении для печати приветствовал так называемую «инициативу» стран — членов Европейского совета сообществ (ЕСС) относительно положения, сложившегося вокруг Афганистана. Суть этой «инициативы», в основе которой лежат английские предложения, состоит в том, чтобы созвать некую «международную конференцию», участники которой — в основном страны Запада, а также Китай — обсуждали бы афганскую проблему без участия представителей ДРА.

Чем же вызвана подобная позиция Вашингтона, который, как известно, развязал и продолжает необъявленную войну против суверенной ДРА, препятствует политическому урегулированию? По мнению обозревателей, заявление А. Хейга продиктовано тем, что «инициатива» ЕСС фактически направлена на то, чтобы исключить из поисков урегулирования «афганской проблемы главную и основную сторону — правительство Демократической Республики Афганистан.

Как известно, реальный путь к урегулированию положения вокруг Афганистана изложен в заявлении правительства ДРА от 14 мая 1980 года. Суть предложений ДРА — проведение переговоров между Афганистаном и его соседями, прежде всего Ираном и Пакистаном, и обеспечение гарантий соглашения со стороны СССР и США. Соглашение о политическом урегулировании, будь оно достигнуто, позволило бы установить, по согласованию с афганской стороной, сроки и порядок вывода советских войск из Афганистана. Невозобновление интервенции против Афганистана должно быть надежным, гарантированным. В заявлении правительства ДРА от 14 мая особо подчеркивается, что «вопросы, затрагивающие интересы Афганистана, не могут обсуждаться и тем более решаться без участия правительства ДРА или помимо него».

Позиция СССР в отношении мирных инициатив афганского руководства общеизвестна: активно выступая в поддержку мирных инициатив Афганистана, он рассматривает эти инициативы и в контексте нормализации обстановки в регионе в целом, выражает готовность участвовать в урегулировании положения вокруг Афганистана как отдельно, так и в увязке с вопросами безопасности Персидского залива. Естественно, при этом могут обсуждаться только международные аспекты афганской проблемы.

Очевидно, что не эскалация агрессии против демократического Афганистана и не попытки некоторых кругов Запада решить судьбу афганского народа за его спиной, а переговоры на широкой конструктивной основе — единственный путь к миру в регионе. Другой разумной альтернативы нет.

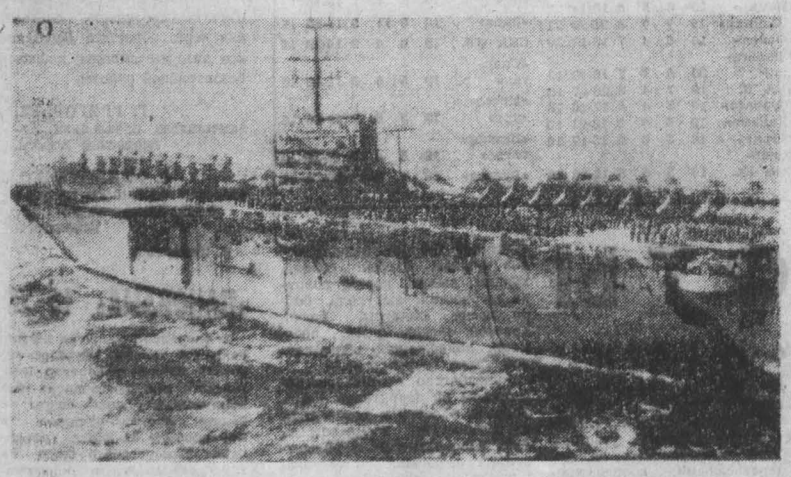

Злейший враг революции

ТЕГЕРАН, 2. (ТАСС). Председатель иранского парламента Хашеми-Рафсанджани обвинил скрывающегося от правосудия бывшего президента Банисадра и прошахские группировки в организации широкого заговора против иранской революции.

Соединенные Штаты являются самым злейшим врагом нашей революции, заявил на заседании парламента депутат от Дезфулана Мохаммади. Взрыв в штаб-квартире Исламской республиканской партии, в результате которого погибли 74 человека, в том числе 27 членов меджлиса, осуществлен руками иранских контрреволюционеров, но организован он был Центральным разведывательным управлением США и израильской разведкой «Моссад», сказал он.

Заседание парламента, на котором присутствовали раненые при взрыве депутаты, прошло в атмосфере резкого осуждения подрывной деятельности США и находящихся под их покровительством контрреволюционных сил в Иране.

ТОКИО. Японо-американский военный альянс, базирующийся на «договоре безопасности», тяжелым бременем лежит на плечах японского народа. Митингами протеста во многих городах Японии встречают представители прогрессивной общественности страны известия о новых фактах, свидетельствующих об опасном характере этого альянса. Таковыми являются инциденты с американской атомной подводной лодкой «Дж. Вашингтон» и кораблями седьмого флота США, нанесшими непоправимый ущерб японским рыбакам, а также преданные гласности свидетельства о завозе и хранении ядерного оружия на территории Японии.

НА СНИМКЕ: американский вертолетоносец «Окинава» бороздит воды Тихого океана неподалеку от берегов Японии.

Снимки Камера пресс—ТАСС, Джапан пресс—ТАСС.

Мрачная статистика

ЛОНДОН, 2. (ТАСС). Подведен очередной кровавый итог правления Лондона в Северной Ирландии. В письменном ответе на запрос в парламенте министр по делам Северной Ирландии Х. Эткинс сообщил, что последние 12 лет в Ольстере погибли в общей сложности 2117 человек. Большая часть жертв — 1213 человек приходится на мирное население.

Сообщения о выступлениях протеста населения против английской политики грубого подавления гражданских прав поступают из североирландских городов почти ежедневно. Новую волну возмущения вызвала позиция английского правительства в отношении узников концлагеря Лонг Кеш, требующих предоставить им статус политических заключенных. В проходящую там голодовку включился восьмой заключенный — 24-летний Л. Маккаун. В наиболее тяжелом состоянии из этой «восьмерки» находится Дж. Макконнел, который отказался принимать пищу 51 день назад после гибели его товарища по борьбе, члена британского парламента Р. Сэндса.

Английское правительство продолжает делать ставку на политику репрессий в Ольстере. Непосредственно поддержанием мира и порядка занимаются расквартированные там 19500 британских военнослужащих, а также крупные силы полиции. Как сообщает журнал «Левеллер», «блюстители порядка» при подавлении выступлений североирландцев все чаще пускают в ход пластиковые пули, от которых в этом году погибли трое детей. Раздробленные руки, сложнейшие переломы, травмы головы — таков результат применения пластиковых пуль, принятых в 1975 году на вооружение английскими войсками в качестве «безопасного» оружия.

В. ЧУЕСЕВ.

С ТЕЛЕТАЙПНОЙ ЛЕНТЫ

● ПАРИЖ. Объявлено о новом увеличении тарифов на газ и электричество во Франции. С 1 июля этого года плата за электричество повышается на 15 процентов и за газ — на 22 процента. Эти меры вызваны необходимостью покрытия растущих расходов правительства, связанных с закупкой газа на международном рынке, а также оздоровления финансового положения государственной компании «Электрисите де Франс».

● ЛУСАКА. Решающее значение в деле освобождения африканских народов от ига колониализма имела поддержка со стороны Советского Союза, заявил министр иностранных дел Замбии Л. Гома. Замбия, как и другие развивающиеся государства, сказал он, высоко ценит эту поддержку.

● БРАЗИЛИА. В рамках либерализации бразильского общества верховный избирательный трибунал зарегистрировал в качестве официальной политической организации первую оппозиционную партию. Это партия бразильского демократического движения, выступающая за широкое участие масс в политической жизни.

(ТАСС: 2 июля).

ТВ

3, ПЯТНИЦА

I ПРОГРАММА. **Передачи ЦТ.** 8.00 «Время». 8.40 Утренняя гимнастика. 9.05 «Девушка по имени Ним». Художественный телефильм. 10.30 «Песня далекая и близкая». 11.20 Новости. **Перерыв до 14.10** 14.15 Новости. 14.35 «Твой труд — твоя высота». Кинопрограмма. 15.30 Играет лауреат конкурса имени Н. Лысенко С. Юсов (скрипка). 15.55 «Страницы Шолохова». Фильм-концерт. 16.30 Народные мелодии. 16.45 «Москва и москвичи». 17.15 Чемпионат СССР по стендовой стрельбе. 17.45 Встреча юнкоров телестудии «Орленок» с начальником Ленинградского пожарно-технического училища М. П. Захаровым. **Кемерово.** 18.30 «День за днем». Информационная программа. **Передачи ЦТ.** 18.45 «Сегодня в мире». **Кемерово.** 19.00 «Экономная экономика». Гурьевские «секреты». Рассказ о Гурьевском металлургическом заводе. **Передачи ЦТ.** 19.25 На экране—кинокомедия. «Мелодии Верийского квартала». 21.00 «Время». 21.35 «Песня-81». Передача из Ленинграда. 22.35 «Сегодня в мире». 22.50—23.20 Международный турнир по гандболу. Мужчины. Сборная СССР—сборная Венгрии. II ПРОГРАММА. **Передачи ЦТ.** 12.00 С. Соловейчик. «Ватага «Семь ветров». История 8-я. 12.40 «Мелодии Ю. Саульского». Фильм-концерт. 13.25 «Подмосковные встречи». 13.55 Концерт. 14.25 Программа мультфильмов. 14.55 «Что? Где? Когда?». Телевизионная викторина. **Перерыв до 18.00. Кемерово.** 18.00 «Потомки канониров». Документальный телефильм. 18.20 * Для детей. «Операция «Семафор». 18.45 «Художник Арлен Кашкуревич». Телефильм. **Передачи ЦТ.** 19.00 Русские романсы. 19.15 «Слово—писателям». **Кемерово.** 19.25 * Концерт лауреата Всесоюзного и Международного конкурсов Т. Петровой. **Передачи ЦТ.** 20.00 «Спокойной ночи, малыши!». **Кемерово.** 20.15 * Литературный концерт. Э. Ростан. Сирано де Бержерак. Исполняет народный артист РСФСР, лауреат Всесоюзного и Всероссийского конкурсов чтецов М. Павлов. **Передачи ЦТ.** 21.00 «Время». 21.35—23.55 «Обыкновенное чудо». Художественный телефильм 1 и 2-я серии.

Р

3, ПЯТНИЦА

6.40 Прогноз погоды. 6.42 Программа передач. 6.43 Песни советских композиторов. 6.58 Прогноз погоды. 7.50 Объявления (по горсети). 7.58 Прогноз погоды. 8.25 Прогноз погоды. 8.27 Обзор газеты «Кузбасс». 8.40 Концерт русского романса. 14.35 «Рабочая биография города». Рассказ корреспондента о городе Новокузнецке. 18.15 Дела кооператоров. 18.35 Новости Кузбасса. 18.50 Обзор культурной жизни. 19.05 Прогноз погоды, программа передач на 4 июля.

ПРОГРАММА ТЕЛЕВИЗИОННЫХ ПЕРЕДАЧ • НА НЕДЕЛЮ • ЦТ СССР

6 ИЮЛЯ, ПОНЕДЕЛЬНИК

I ПРОГРАММА. **Передачи ЦТ.** 8.00 «Время». 8.40 Утренняя гимнастика. 9.05 «Мелодии Верийского квартала» Художественный фильм. 10.40 Программа документальных телефильмов. 11.20 Новости. **Перерыв до 14.10.** 14.15 Новости. 14.35 К 20-летию Договора о дружбе, сотрудничестве и взаимной помощи между СССР и Корейской Народно-Демократической Республикой. Кинопрограмма. 15.05 Ф. Шуберт. Концерт. 15.40 «Телестадион». 16.15 Выступление воспитанников детской музыкальной школы. 16.30 «Наш сад». 17.00 «Адреса молодых». 18.00 Мультфильм. 18.15 «Народные мелодии». **Кемерово.** 18.30 «День за днем». Информационная программа. **Передачи ЦТ.** 18.45 «Решения XXVI съезда КПСС—в жизнь». 19.15 «Смерть Пазухина». Премьера фильма-спектакля. 21.00 «Время». 21.35 Международный турнир по боксу. Финал. 22.35—22.55 «Сегодня в мире». II ПРОГРАММА. **Передачи ЦТ.** 12.00 Фильм—детям. «Рассказы о Кешке и его друзьях». 1-я серия. 13.15 Чемпионат СССР по дзюдо. 13.50 Программа мультфильмов. 14.10 Спортивная программа. 1. Футбольное обозрение. 2. Международный матч по плаванию. Сборная СССР—сборная Великобритании. 15.20 «Страницы Шолохова». Фильм-концерт. **Перерыв до 18.00. Кемерово.** 18.00 «Мелодии радости». Фильм-концерт. 18.20 «Год итожа...». Об итогах учебного года в системе партийной, комсомольской учебы, экономического образования. 18.50 Спортивная неделя. 19.05 * Концерт народной артистки СССР Е. Образцовой. **Передачи ЦТ.** 20.00 «Спокойной ночи, малыши!». **Кемерово.** 20.15 * «Пора гастрольная». Красноярский драматический театр имени А. С. Пушкина. **Передачи ЦТ.** 21.00 «Время». 21.35—23.40 «Засада». Художественный фильм.

7 ИЮЛЯ, ВТОРНИК

I ПРОГРАММА. **Передачи ЦТ.** 8.00 «Время». 8.40 Утренняя гимнастика. 9.05 «Смерть Пазухина». Фильм-спектакль. 10.50 Песни советских авторов в исполнении Академического хора русской песни Центрального телевидения и Всесоюзного радио. 11.20 Новости. **Перерыв до 14.10.** 14.15 Новости. 14.35 К годовщине подписания Договора о дружбе, сотрудничестве и взаимной помощи между СССР и Социалистической Республикой Румынией. Кинопрограмма 14.55 А. Бородин. Квартет № 2. 15.25 «Наставник». Телевизионный журнал. 15.55 Впервые на экране ЦТ. «Самый красивый конь». Художественный фильм. 17.15 «На полях страны». 17.30 «Умелые руки». 18.00 «Жизнь науки». **Кемерово.** 18.30 «День за днем». Информационная программа. **Передачи ЦТ.** 18.45 «Сегодня в мире». 19.00 «Тебе, страна, наши песни». Фильм-концерт. 19.45 «Дружба народов—дружба литератур». Поэтический вечер. 21.00 «Время». 21.35 «Спутник кинозрителя». 22.20 Играет лауреат Всероссийского конкурса исполнителей на народных инструментах Ш. Амиров (балалайка). 22.45 «Сегодня в мире». 23.00-00.45 Чемпионат СССР по футболу. «Торпедо» (Москва) — «Спартак» (Москва). II ПРОГРАММА. **Передачи ЦТ.** 12.00 Фильм—детям. «Рассказы о Кешке и его друзьях». 2-я серия. 13.15 «Страницы высокого вдохновения». Фильм-концерт. 14.20 Программа мультфильмов. 14.40 Встреча юнкоров телестудии «Орленок» с начальником Ленинградского пожарно-технического училища М. П. Захаровым. 15.25 Концерт народной артистки СССР О. Бардиной. **Перерыв до 18.00 Кемерово.** 18.00 «Земля родная». Документальный телефильм. 18.50 * «Беседы о гражданской обороне». Оказание первой медицинской помощи при поражении отравляющими веществами. 19.10 «Пять стихотворений Райниса». Телефильм. 19.30 «Песни горг». Фильм-концерт. **Передачи ЦТ.** 20.00 «Спокойной ночи, малыши!». **Кемерово.** 20.15 * Поют Г. Вичевина и А. Мандров. Дворец культуры КМК. **Передачи ЦТ.** 21.00 «Время». 21.35—22.55 «Здравствуйте, доктор». Художественный телефильм.

8 ИЮЛЯ, СРЕДА

I ПРОГРАММА. **Передачи ЦТ.** 8.00 «Время». 8.40 Утренняя гимнастика. 9.05 Играет квартет русских народных инструментов «Сказ». 9.35 «Клуб кинопутешествий». 10.35 В. Астафьев. «Конь с розовой гривой». 11.20 Новости. **Перерыв до 14.10.** 14.15 Новости. 14.35 «Сельские будни». Кинопрограмма. 15.35 «Песни и танцы народов СССР». 16.05 «Отзовитесь, горнисты!». 16.35 «Русская речь». 17.05 Концертный зал телестудии «Орленок». 17.50 К 60-летию победы народной революции в Монголии. **Кемерово.** 18.30 «День за днем». Информационная программа. **Передачи ЦТ.** 18.45 «Сегодня в мире». **Кемерово.** 19.00 «Пора сенокосная». 19.15 Киножурнал. **Передачи ЦТ.** 19.25 «Человек и закон». 19.55 «Линия жизни». Премьера многосерийного художественного телефильма. 1-я серия. 21.00 «Время». 21.35 «...в исполнении Марка Рейзена». Премьера фильма-концерта 22.10 Народный артист СССР А. Борисов читает рассказы А. П. Чехова. 22.45 «Сегодня в мире». 23.00 — 00.45 Чемпионат СССР по футболу. ЦСКА — «Динамо» (Москва). II ПРОГРАММА. **Передачи ЦТ.** 12.00 Фильм — детям. «Рассказы о Кешке и его друзьях». 3-я серия. 13.20 «Москва и москвичи». 13.50 «Емелино счастье». Спектакль Центрального детского театра. 15.20 «Ученические производственные». Об опыте работы ученических производственных бригад Ростовской области. **Перерыв до 18.00. Кемерово.** 18.00 «Глинка. Романсы». Фильм-концерт. 18.20 * Для младших школьников. «На книжных перекрестках». 18.50 «Бригадир Найни Мамат Кадыров». Документальный телефильм. **Передачи ЦТ.** 19.00 Концерт. **Кемерово.** 19.25 «Огонь, вода и нерешенные вопросы». Строительство Крапивинского гидроузла. **Передачи ЦТ.** 20.00 «Спокойной ночи, малыши!». **Кемерово.** 20.15 «Кладовая плодородия». Телефильм. 20.30 Фрагменты из популярных оперетт и мюзиклов. **Передачи ЦТ.** 21.00 «Время». 21.35—22.50 «Гамлет Шигровского уезда». Художественный телефильм.

9 ИЮЛЯ, ЧЕТВЕРГ

I ПРОГРАММА. **Передачи ЦТ.** 8.00 «Время». 8.40 Утренняя гимнастика. 9.05 «Линия жизни». Художественный телефильм. 1-я серия. 10.10 «Песня остается с человеком». 10.55 Программа документальных телефильмов. 11.25 Новости. **Перерыв до 14.10.** 14.15 Новости. 14.35 «Твой труд—твоя высота». Кинопрограмма. 15.20 Играет лауреат международных конкурсов А. Корсаков. 15.35 Н. Некрасов. «Русские женщины». 16.05 «Лето в Заборье». Премьера художественного телефильма. 17.10 «Быт—забота общая». 17.40 К 60-летию победы народной революции в Монголии. **Кемерово.** 18.30 «День за днем». Информационная программа. **Передачи ЦТ.** 18.45 «Сегодня в мире». 19.00 Выступление Государственного академического ансамбля народного танца СССР. 19.25 «Содружество». Телевизионный журнал. 19.55 «Линия жизни». 2-я серия. 21.00 «Время». 21.35 Концерт народного артиста СССР Ю. Гуляева. 22.40—23.00 «Сегодня в мире». II ПРОГРАММА. **Передачи ЦТ.** 12.00 Фильм—детям. «Великое противостояние». 1-я серия. 13.05 «Давайте создадим оперу». Музыкальный телефильм. 14.25 «Чему и как учат в ПТУ». О ПТУ № 46 г. Ленинграда. 14.55 «Горизонт». Передача из Ленинграда. **Перерыв до 18.00. Кемерово.** 18.00 «Народный депутат». «Уникальные автомобили». Документальные телефильмы. 18.30 * К гастролям Киргизского театра оперы и балета. 19.30 «Факт и комментарий». Корма: главное—качество. 19.50 Киножурнал. **Передачи ЦТ.** 20.00 «Спокойной ночи, малыши!». **Кемерово.** 20.15 «Скольжение на грани». Документальный телефильм. 20.30 Девичьи перепевы». Фильм-концерт. **Передачи ЦТ.** 21.00 «Время». 21.35—22.40 «Золотые литавры». Художественный телефильм.

10 ИЮЛЯ, ПЯТНИЦА

I ПРОГРАММА. **Передачи ЦТ.** 8.00 «Время». 8.40 Утренняя гимнастика. 9.05 «Линия жизни». 2-я серия. 10.10 «Очевидное—невероятное». 11.10 Концерт. 11.25 Новости. **Перерыв до 14.10.** 14.15 Новости. 14.35 К 60-летию победы народной революции в Монголии. «Высокое небо Монголии». Документальный фильм. 15.30 Т. Хренников. Первая симфония. 15.55 «Шахматная школа». 16.25 «Бауманцы». Телеочерк. 17.05 «Вперед, мальчишки!». 17.50 «Народное творчество». Телевизионное обозрение. 18.15 «В каждом рисунке—солнце». **Кемерово.** 18.30 «День за днем». Информационная программа. **Передачи ЦТ.** 18.45 «Сегодня в мире». 19.00 «Между прошлым и будущим». Документальный телефильм. 19.55 «Линия жизни». 3-я серия. 21.00 «Время». 21.35 Концерт участников фестиваля советской песни в городе Зелена Гура. 22.35 «Сегодня в мире». 22.50—23.50 «Диаертисмент». Фильм-концерт. II ПРОГРАММА. **Передачи ЦТ.** 12.00 Фильм—детям. «Великое противостояние». 2-я серия. 13.05 Концерт молодых артистов балета Узбекской ССР. 13.30 Мультфильм. 14.45 «Солнцу навстречу». Концерт советской песни. 15.10 «Звездочет». **Перерыв до 18.00. Кемерово.** 18.00 «Вера и Федор». «Алаверды». Короткометражные художественные телефильмы. 19.05 «Борьба КПСС и Советского государства за единство и сплоченность стран социалистического содружества». Лекторий общества «Знание» по материалам XXVI съезда КПСС. 19.35 * «Наша почта». Юридическая консультация. **Передачи ЦТ.** 20.00 «Спокойной ночи, малыши!». **Кемерово.** 20.15 * «Живые звуки прошлого». Концерт преподавателей Кемеровского государственного института культуры. 20.50 Киножурнал. **Передачи ЦТ.** 21.00 «Время». 21.35—23.50 «Собака на сене». Художественный телефильм. 1 и 2-я серии.

11 ИЮЛЯ, СУББОТА

I ПРОГРАММА. **Передачи ЦТ.** 8.00 «Время». 8.40 Утренняя гимнастика. 9.05 Играют Е. Сорокина и А. Вахчиев. 9.20 «Линия жизни». 3-я серия. 10.25 «Для вас, родители!». 10.55 28-й тираж «Спортлото». 11.05 «Движение без опасности». 11.30 «Радуга». 4-й Международный фестиваль телевизионных программ народного творчества. «Праздник первого кумыса». (МНР). 11.55 «Слушая время». По материалам 7-го съезда писателей СССР. 12.45 «Москвичка». Телевизионный клуб. 14.15 «Сегодня в мире». 14.30 «Борьба». Художественный фильм. 15.55 «В мире животных». 16.55 «Беседа политического обозревателя Ю. А. Летунова». 17.25 Концерт. 17.50 «Три, два, один, ноль...». Премьера документального телефильма. **18.45—19.00 Перерыв.** 19.00 Мультфильм. 19.20 «Вас приглашает оперетта». 21.00 «Время». 21.35 Спортивная программа. 1. Международный матч по легкой атлетике. Сборная СССР — сборная США. 2. Чемпионат СССР по футболу. ЦСКА — «Спартак». 00.45—00.55 Новости. II ПРОГРАММА. **Кемерово.** 11.30 «Запасной аэродром». Художественный фильм. 13.05 * Играет народная артистка Грузинской ССР М. Яшвили (скрипка). 13.40 «Звучащие берега». Фильм-концерт. **Передачи ЦТ.** 14.20 «Музыкальный киоск». 14.50 Встреча с народным артистом РСФСР А. Мироновым. 16.30 «Служить людям». Научно-популярный фильм. 17.30 М. Горький. «Мещане». Фильм-спектакль. 20.00 «Спокойной ночи, малыши!». 20.15 «Марк Твен. Страницы жизни и творчества». 21.00 «Время». 21.35—23.45 «Путина». Художественный телефильм. 1 и 2-я серии.

12 ИЮЛЯ, ВОСКРЕСЕНЬЕ

I ПРОГРАММА. **Передачи ЦТ.** 8.00 «Время». 8.40 «На зарядку становись!». 9.05 Выступление ансамбля «Юность». 9.30 «Будильник». 10.00 «Служу Советскому Союзу!». 11.00 «Здоровье». Научно-популярная программа. 11.45 «Утренняя почта». 12.15 «Наука и техника». Киножурнал. 12.25 «Сельский час». 13.25 «Музыкальный киоск». 13.55 «Сегодня — День рыбака». В передаче принимает участие министр рыбного хозяйства СССР В. М. Камейцев. 14.15 К 60-летию Центрального детского театра. П. Панчев. «Сказка о четырех близнецах». Фильм - спектакль. 15.50 «Самоцветы Узбекистана». Документальный телефильм. 16.00 «Клуб кинопутешествий». 17.00 «По вашим письмам». Музыкальная программа к Дню рыбака. 17.45 «Международная панорама». **18.30—18.45 Перерыв.** 18.45 «Ну, погоди!». Мультфильм. 18.50 «Слово зарубежным гостям VII съезда советских писателей». 19.10 «Замкнутый круг». Премьера художественного телефильма. 21.00 «Время». 21.35 Международный матч по легкой атлетике. Сборная СССР—сборная США. 22.45 «Вечерние мелодии». 23.15—23.25 Новости II ПРОГРАММА. **Кемерово.** 10.00 «Зеленый бастион». Документальный телефильм. 10.30 «Поет Булат Окуджава». Фильм-концерт. 11.25 * «В нашей картинной галерее». Областная художественная выставка «Металл Кузбасса». 12.00 «В день праздника». Художественный фильм. 13.20 * «Эстафета комсомольских дел». «Старт». (Соревнование комсомольско - молодежных бригад Кемерова и Барнаула). **Передачи ЦТ.** 14.20 «Очевидное—невероятное». 15.20 Спортивная программа. Чемпионат СССР по прыжкам в воду. 16.05 Личный чемпионат мира по спидвею. 16.35 «Радуга». Четвертый Международный фестиваль телевизионных программ народного творчества. Сирия. 17.00 «Два капитана». 5-я серия. 18.15 «Кинокамера смотрит в мир». 19.05 Программа документальных телефильмов к Дню рыбака. 19.30 «Сегодня в парке». Фильм-концерт. 20.00 «Спокойной ночи, малыши!». 20.15 Всесоюзные соревнования по синхронному плаванию. 21.00 «Время». 21.35 «Факир на час». Художественный телефильм. 22.30—23.40 Чемпионат СССР по футболу. «Торпедо» — «Динамо» (Москва). 2-й тайм.

В ТЕАТРАХ И КИНО

ГАСТРОЛИ КИРГИЗСКОГО ТЕАТРА ОПЕРЫ И БАЛЕТА (в помещении театра оперетты) ДОН КАРЛОС. Начало в 19 час. 30 мин. 4 июля — ЛЕБЕДИНОЕ ОЗЕРО.

КРАСНОЯРСКИЙ КРАЕВОЙ ДРАМАТИЧЕСКИЙ ТЕАТР ИМЕНИ А. С. ПУШКИНА (в помещении облдрамтеатра) ОТКРЫТИЕ ГАСТРОЛЕЙ. Сегодня и завтра — ДЕВЯНОСТО СЕМЬ. Начало в 19 час. 30 мин.

ФИЛАРМОНИЯ. Большой зал. ЛАУРЕАТ ВСЕРОССИЙСКОГО КОНКУРСА СОВЕТСКОЙ ПЕСНИ, ЛАУРЕАТ ПРЕМИИ КОМСОМОЛА КУЗБАССА ВОКАЛЬНО - ИНСТРУМЕНТАЛЬНЫЙ АНСАМБЛЬ «ЛЕЙСЯ, ПЕСНЯ!». Начало в 18 и 21 час.

ДОМ КИНО «МОСКВА». Большой зал. Новый цветной художественный фильм БЕЗДНА, две серии (11, 13, 16, 18-30, 21). Малый зал. Хроникальный фильм ВОЙДИТЕ В ЭТОТ ХРАМ (11-30, 15, 18-30). Цветной художественный фильм ПОРТРЕТ С ДОЖДЕМ (9-30, 13, 16-30, 19-30, 21-30).

«ЮБИЛЕЙНЫЙ». АНДРЕЙКА (10). Новый цветной широкоформатный художественный фильм БЕЗДНА, две серии (12, 15, 18-10, 20-40).

«КОСМОС». ПЕРВОКЛАССНИЦА (11). Новый цветной художественный фильм ГАРРИ И УОЛТЕР СЛЕДУЮТ В НЬЮ-ЙОРК (13, 15, 17, 19, 21). Новый цветной французский художественный фильм ГОВОРИТЕ, МНЕ ИНТЕРЕСНО (12, 14, 16, 18, 20, 21-40).

«ПИОНЕР». ПОЛОСАТЫЙ РЕЙС (10, 13-40). СОЮЗ ПЛЕМЕНИ ИРОКЕЗОВ (11-50, 15-30, 17-20, 19-10, 21).

«АНТОШКА». Киносборник мультфильмов ФОТОРЕПОРТЕР (10, 11-20, 12-40, 14, 15-30, 17, 18-20, 19-40).

«ОКТЯБРЬ». БОЛЬШОЕ КОСМИЧЕСКОЕ ПУТЕШЕСТВИЕ (15). ПОЗДНИЕ СВИДАНИЯ (13, 17, 19, 21).

«МЕТАЛЛУРГ». РУКИ ВВЕРХ! (14). БУДНИ УГОЛОВНОГО РОЗЫСКА (16, 18-20). РАННЯЯ ЖАВОРОНКА (20).

«ПРОГРЕСС». МИЧМАН ПАНИН (10, 14). РАССКАЗ НЕИЗВЕСТНОГО ЧЕЛОВЕКА (11-30, 16, 17-50, 19-30, 21-30).

«ЛУЧ». СУДЬБА БАРАБАНЩИКА (13) ПОЖЕЛАЙ МНЕ НЕЛЕТНОЙ ПОГОДЫ (15, 17, 19, 21). КИНОПАНОРАМА (к сеансу в 19 час.).

«КОМСОМОЛЕЦ». Киносборник мультфильмов ИГРА В ДОН-КИХОТА (15). КОГДА ТЕБЯ НЕТ (17, 19, 21).

ДК СТРОИТЕЛЕЙ. КАВКАЗСКАЯ ПЛЕННИЦА, ИЛИ НОВЫЕ ПРИКЛЮЧЕНИЯ ШУРИКА (17, 19, 20-40).

ДК ШАХТЕРОВ. СПАСИТЕ «КОНКОРД» (14, 16, 18-30, 20-30).

ДК ПРОИЗВОДСТВЕННОГО ОБЪЕДИНЕНИЯ АЗОТ». СПАСИТЕ «КОНКОРД». (16, 18, 20).

ДК ИМЕНИ 50-летия ОКТЯБРЯ. НОЧНОЕ ПРОИСШЕСТВИЕ (13, 15, 17). ИВАН ВАСИЛЬЕВИЧ МЕНЯЕТ ПРОФЕССИЮ (11, 19, 21).

ДК КОКСОХИМЗАВОДА. ВСТРЕЧА С ИГОРЕМ ИЛЬИНСКИМ (17-15). НЕБЕСНЫЙ ТИХОХОД (19). НЕ ГОРЮН (20-30).

КЛУБ ГРЭС. ДЕРЕВО ДЖАМАЛ (17-15, 18, 21).

У НАС НА ГАСТРОЛЯХ

Хотя мы молоды...

Возраст оперного и хореографического искусства Советской Киргизии невелик. Немногим более 40 лет прошло с тех пор, когда оно сделало свои первые шаги, но сегодня имеет уже и свою историю, и когорту прославленных дирижеров, режиссеров, балетмейстеров, художников, хормейстеров и исполнителей.

Можно смело сказать, что наш театр имеет и свой, не похожий на другие коллективы самобытный творческий портрет. Он просматривается и в репертуаре, в котором есть произведения, увидевшие свет рампы впервые на нашей сцене, и в творческом потенциале наших постановщиков и исполнителей, которые систематически представляют советское искусство за рубежом как полномочные представители единой и многонациональной социалистической культуры, и в постоянном поиске новых, глубоких по содержанию и интересных по форме произведений.

На сцене нашего театра в разное время поставлены почти все основные произведения мирового оперного и балетного репертуара. Коллектив с большим желанием осваивает произведения советских композиторов. Впервые в стране были поставлены на нашей сцене оперы К. Молчанова «Неизвестный солдат», «Ромео, Джульетта и тьма», «Зори здесь тихие». Недавно состоялась премьера первого балета К. Молчанова «Макбет», прошедшего с большим успехом и получившего высокую оценку театральной общественности. А балет-оратория киргизского композитора К. Молдобасанова «Материнское поле» был удостоен Государственной премии СССР и сейчас идет во многих театрах страны и за рубежом.

Особую гордость представляют оперные постановки последних лет: «Дон Карлос» Д. Верди, «Петр I» А. Петрова, «Мефистофель» А. Бойто. В этих спектаклях со всей

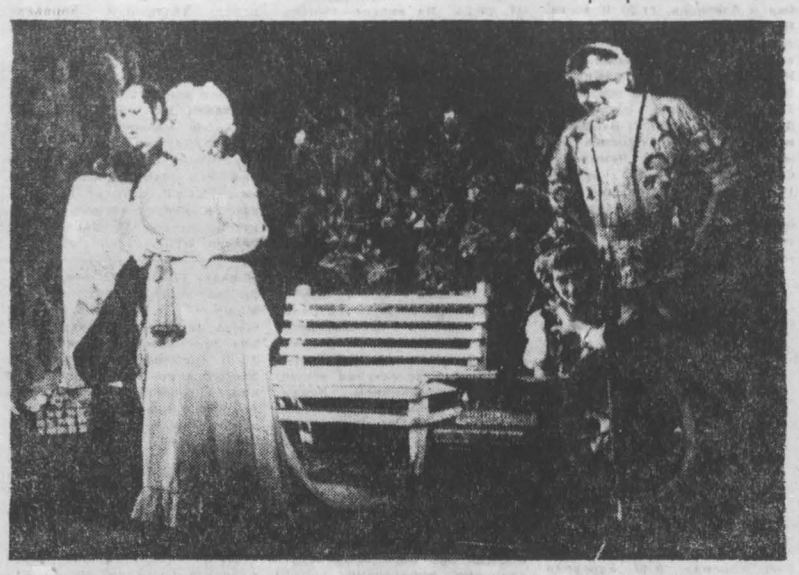

мощью раскрылся талант одного из лучших наших басов— Булата Минжилкиева, народного артиста СССР, лауреата международных конкурсов. Успешно справляются со сложными вокальными партиями и другие ведущие солисты театра — народные артисты СССР К. Сартбаева, А. Мырзабаев, народные артисты Киргизской ССР Т. Сейталиев, М. Темирбеков, Х. Мухтаров, заслуженные артисты Киргизской ССР Т. Сейталиев, М. Темирбеков, К. Мухдрик, Э. Касымов и др.

Имена солистов балета народной артистки Киргизской ССР, лауреата Государственной премии СССР Айсулу Токомбаевой и народного артиста Киргизской ССР, лауреата премии Ленинского комсомола Киргизии Чолпонбека Базарбаева широко известны любителям искусства. Они много раз выступали на всесоюзных фестивалях искусства, а также в составе ведущих мастеров советского балета гастролировали во многих странах за рубежом.

На суд кузбасского зрителя мы представляем далеко не полный перечень спектаклей из своего обширного репертуара. Но и привезенные спектакли, такие, как «Спартак» А. Хачатуряна, «Дон Карлос» Дж. Верди, «Материнское поле» К. Молдобасанова, позволяют оценить талант и творческие возможности наших солистов оперы и балета, артистов хора и оркестра, а также ведущих творческих руководителей и постановщиков театра: А. Джумахматова — дирсктора и главного дирижера, народного артиста СССР, лауреата Государственной премии Киргизской ССР имени Токтогула, Урана Сарбагишева — главного балетмейстера, народного артиста Киргизской ССР, лауреата Государственной премии СССР, Михаила Новиковского — главного художника, заслуженного художника РСФСР, Кенеша Алиева — главного хормейстера, заслуженного деятеля искусств Киргизской ССР, Мустафы Ахунбаева— режиссера, заслуженного деятеля искусств Киргизской ССР.

Театр начал гастроли в Кемерове. Мы постараемся оправдать любовь сибиряков к нашему коллективу, которую ощутили во время предыдущих гастролей.

Р. УРАЗГИЛЬДЕЕВ,
кандидат искусствоведения.

НА СНИМКЕ: сцена из спектакля «Фауст», которым театр открыл в Кемерове свои гастроли.

Фото **П. Костюкова.**

Театр с берегов Енисея

Сегодня в помещении Кемеровского драматического театра им. А. В. Луначарского открывает гастроли Красноярский краевой драматический театр им. А. С. Пушкина.

Мы представляем искусство одного из крупнейших промышленных и культурных центров РСФСР. Только за последние годы в Красноярске созданы симфонический оркестр, институт искусств, театр оперы и балета, хореографическое училище. Всю страну облетел выдвинутый красноярцами весной этого года призыв: «Превратим Сибирь в край высокой культуры!».

Наш театр — один из старейших в Сибири, в сентябре будущего года он отметит свое 130-летие.

В день открытия гастролей мы покажем кемеровским зрителям спектакль, который вот уже пять лет возглавляет нашу репертуарную афишу, «Девяносто семь» по пьесе классика украинской советской драматургии Н. Кулиша. Этот спектакль поставлен главным режиссером театра, заслуженным деятелем искусств РСФСР Н. Басиным, который на протяжении многих лет разрабатывает тему, ставшую определяющей в репертуаре нашего театра,—тему народа и героя, живущего по законам высокого долга перед историей и обществом.

«Девяносто семь» — рассказ о суровом, трудном времени первых лет Советской власти на Украине, о жестокой классовой борьбе в деревне, о мужестве и стойкости коммунистов, их бесстрашии перед лицом лишений и самой смерти. Этим спектаклем наш театр участвовал в третьем Всероссийском фестивале национальной драматургии и театрального искусства народов СССР и занял на нем первое место, а по итогам Всесоюзного фестиваля получил также первое место и первую премию. Им же мы открывали состоявшийся в августе прошлого года творческий отчет в Москве на сцене МХАТ СССР.

Спектакль «Молва» по новой пьесе известного драматурга А. Салынского также возвращает нас в 20-е годы, в сложный период нэпа, когда люди, прошедшие революцию и гражданскую войну, держали новый экзамен на верность ленинским идеям, делу партии. Этот спектакль, как и острую, проблемную пьесу башкирского драматурга А. Абдулина «Тринадцатый председатель», мы посвятили XXVI съезду КПСС.

Современная зарубежная драматургия в нашей афише представлена тремя пьесами: «Орфей спускается в ад» американского драматурга Т. Уильямса, «Женщины Нискавуори» финской писательницы Х. Вуолийоки и комедией-детективом Д. Поплуэлла «Миссис Пайпер ведет следствие».

Любители комедии «плаща и шпаги» смогут побывать на спектаклях по пьесам великих испанских драматургов Лопе де Вега «Хитроумная влюбленная» и П. Кальдерона «Дама-невидимка». Русскую классику представляет сатирическая комедия А. Островского «Красавец мужчина».

В нашем репертуаре первая пьеса ныне уже широко известного красноярского драматурга Р. Солнцева «Мы получаем квартиру», а также веселая комедия В. Константинова и Б. Рацера «Ход конем».

Самым маленьким зрителям будет интересно побывать на сказках «Финист — ясный сокол» Н. Шестакова и «Чинчрака» Г. Нахуцришвили.

За последние годы театр во многом обновился, окреп его творческий состав, сложился свой интересный репертуар. Мы знаем кемеровских зрителей как взыскательных и заинтересованных театралов, поэтому с волнением и радостью начинаем свои встречи с ними.

В. ЖМАЕВ,
директор Красноярского драматического театра.

Футбол

В поисках системы

В чемпионате Советского Союза по футболу среди команд четвертой зоны второй лиги класса «А» наступил очередной перерыв. Сильнейшие коллективы продолжают спор за Кубок РСФСР, а неудачники готовятся к следующему этапу Всесоюзного чемпионата. В числе последних и новокузнецкий «Запсибовец», которому дальнейший путь в розыгрыше Кубка РСФСР преградил благовещенский «Амур», переигравший металлургов у себя дома с крупным счетом—4:0.

В очередных турах игра «Запсибовца», порадовавшего на старте чемпионата своих поклонников не только результативностью, но и вдохновением, мужским характером, несколько озадачила. Сначала запсибовцы на своем стадионе завершили нулевой ничьей матч с лидером турнира «Лучом», а затем довольствовались скромной победой —1:0 над «Амуром» из Комсомольска-на-Амуре. И, наконец, во время очередного турне дважды проиграли—в Барнауле местному «Динамо» (1:4) и в Рубцовске—торпедовцам (1:3). В итоге новокузнечане, которые после десятого тура занимали седьмое место, нынче довольствуются весьма скромным—тринадцатым.

В предыдущем обзоре я говорил о том, что «Запсибовец» обрел лицо своей игры в нешаблонных и эффективных атакующих действиях. Увы, в матчах с «Лучом» и «Амуром» атаки хозяев поля были эпизодическими и бессистемными. По существу лишь Н. Крымов и Е. Сичкарук пытались найти пути к воротам соперников, но должной поддержки от партнеров не имели. Можно, безусловно, говорить о том, что издержки в игре «Запсибовца» были продиктованы травмами ведущих футболистов, пропустили ряд матчей Р. Галиев, В. Ващенко, Ю. Жаворонков, А. Ушнов. Но этот ли фактор следует считать главным?

Видимо, причины ослабления игры «Запсибовца» следует искать в другом. В домашних матчах новокузнечане, вполне естественно, делают акцент на наступательные действия, и игра оборонительных линий «Запсибовца» отходит на второй план. Хотя стоит отметить, что в этих пяти вполне благополучных для металлургов матчах они пропустили в свои ворота три мяча и нередко выручали команду голкиперы Р. Галиев и А. Черкасов. В гостях же, встречая более активную атакующую игру соперников, оборонительные ряды новокузнецкой команды не способны справиться со своей задачей.

Ясно, что как и большинство команд во второй лиге, «Запсибовец» разрабатывает два основных плана игры, приспосабливая их к удобным «домашним» условиям и противоположным — гораздо более жестким в гостях. Нет слов, к каждому сопернику необходим свой подход. В этом и состоит тренерское искусство: точно избрать на тот или иной матч определенный тактический вариант, который бы способствовал достижению победы. Но эти планы, конечно же, претворяться в жизнь будут только при одном условии — когда у команды есть свое игровое кредо, от которого, как говорится, и нужно танцевать. У «Запсибовца», на мой взгляд, стержнем игры можно считать среднюю линию, где выступают многоопытные футболисты Ю. Жаворонков, Е. Сичкарук, А. Ушнов, которые умеют равноценно сыграть и в обороне, и в нападении. Однако эта средняя линия, успешно зарекомендовавшая себя в стартовых играх чемпионата, в последних матчах действовала не лучшим образом.

А. ГОЛЬЦЕВ.

Положение на 2 июля

	И	В	Н	П	М	О
«Луч»	10	7	3	0	23-6	17
«Ангара»	11	7	1	3	15-8	15
«Динамо»	10	6	3	1	15-4	15
«Уралмаш»	10	5	3	2	12-7	13
«Иртыш»	11	6	0	5	15-14	12
«Уралец»	10	4	3	3	12-9	11
«Звезда» П.	12	4	3	5	12-15	11
«Торпедо»	10	5	0	5	22-15	10
«Амур» К.	10	4	2	4	8-9	10
«Амур» Б.	11	3	4	4	12-8	10
«Локомотив»	11	3	4	4	9-12	10
«Автомобилист»	10	2	6	2	[illegible]	[illegible]
«Запсибовец»	11	3	3	5	11-18	[illegible]
«Факел»	11	3	3	5	9-13	9
«Манометр»	10	3	2	5	8-12	8
«Звезда» Ир.	11	2	2	7	8-17	6
«Чкаловец»	11	1	2	8	3-28	4

НА СНИМКЕ: момент игры из матча «Запсибовец» — «Луч».

Фото **Д. Коробейникова,**
г. Новокузнецк.

Первая лига

ПОЛОЖЕНИЕ НА 3 ИЮЛЯ

	И	В	Н	П	М	О
«Металлист»	19	11	5	3	28-11	27
«Торпедо»	19	11	2	6	22-18	24
СКА Од.	20	7	10	3	25-17	24
«Колос»	19	9	5	5	25-18	23
«Локомотив»	19	9	4	6	25-17	22
«Нистру»	19	9	4	6	20-19	22
«Искра»	19	8	6	5	16-11	22
«Памир»	19	8	5	6	18-14	21
«Шинник»	19	7	7	5	25-20	21
«Факел»	19	8	4	7	19-12	20
«Жальгирис»	20	6	7	7	16-19	19
СКА К.	19	7	4	8	26-27	18
«Кузбасс»	19	7	4	8	17-18	18
«Динамо»	19	6	6	7	18-21	18
«Гурия»	19	5	8	6	15-17	18
«Спартак» Кс.	19	5	8	6	12-16	18
«Карпаты»	19	6	5	8	15-22	17
«Трактор»	19	5	7	7	16-18	17
«Заря»	19	3	11	5	11-15	17
СКА Хб.	19	6	4	9	14-18	16
«Спартак» Ор.	19	5	6	8	11-16	16
«Металлург»	19	5	5	9	19-26	15
«Прикарпатье»	19	5	4	10	18-25	14
«Бустон»	19	4	3	12	10-26	11

ДОРОГА: ПЕШЕХОД, ТРАНСПОРТ

ВНИМАНИЕ: ПЕРЕЕЗД!

Пассажирский поезд сообщения Кемерово—Барзас, отправившийся со станции Шахтер, набрал установленную скорость. Локомотивная бригада внимательно наблюдала за дорогой и показаниями сигналов. За пятьдесят метров до неохраняемого переезда 57-го километра машинист Моргунов увидел въезжающий на переезд автобус. Мгновенно он применил экстренное торможение, но избежать беды не удалось. Автобус отбросило в сторону. К счастью, обошлось без человеческих жертв.

Что же произошло? Водитель автобазы Кировского района Гражданкин грубо нарушил правила дорожного движения: въехал на переезд перед приближающимся поездом, несмотря на запрещающее показание светофора. И такие случаи не единичны. В 1980 году по сравнению с 1979 годом количество случаев наезда поездов на автотранспортные средства увеличилось вдвое.

На неохраняемый переезд перегона Полунская— Торсьма трактористом Худяков выехал на тракторе, принадлежащем колхозу «Красное знамя» Промышленновского района при запрещающем показании оповестительной сигнализации. Трактор был сбит поездом, Худяков погиб.

Тракторист Щербаков на тракторе К-700, принадлежащем колхозу «Вперед» Новокузнецкого района, также нарушил элементарные правила на переезде станции Ерунаково. В результате разбит трактор, сошел с рельсов электровоз, сбито две опоры контактной сети, на пять часов было прервано движение поездов.

И таких случаев можно привести немало. Основной причиной подобных аварий являются нарушения правил дорожного движения водительским составом и отсутствие профилактическо-воспитательной работы в автохозяйствах. К сожалению, должной работы с нарушителями порядка проезда через железнодорожные пути не проводят как работники дистанции пути дороги, так и территориальные подразделения госавтоинспекции. На семьсот сообщений дистанции пути о случаях нарушения органы ГАИ дали лишь 239 ответов о принятых мерах.

В разгаре полевые работы. У хозяев порой возникает необходимость передислокации сельскохозяйственной негабаритной техники. Это надо заранее предусматривать и согласовывать с работниками железной дороги. Необходимо также провести занятия с водителями автотранспортных средств, разработать маршруты следования транспорта, изучить особенности следования через переезды. Выполняя все это, мы сможем добиться безаварийной работы.

Г. ГРИГОРЬЕВ,
заместитель начальника Кемеровской дороги.

С. ФИЛИПЧЕНКО,
инженер дорожного надзора УВД Кемеровского облисполкома.

г. Кемерово.

«ПАНОРАМА» № 26

В очередном выпуске еженедельника газеты «Кузбасс» читатель найдет: репертуар Киргизского государственного академического театра оперы и балета, гастролирующего в Кемерове до 31 июля, объявления Кемеровского бюро по трудоустройству и информации населения, «Куда пойти учиться?», программу предстоящих телевизионных передач, советы огороднику, рыболову, кулинарные рецепты, рекламу «Телепрессторгрекламы» и «Кемеровоторгрекламы».

ПОГОДА

Гидрометбюро сообщает:

3 июля днем по области ожидается облачная с прояснениями погода, на значительной территории кратковременный дождь, гроза. Ветер юго-западный 9—14, местами по северу 15—20 метров в секунду. Температура 22—27, местами до 31 градуса тепла. Температура воды в Томи 13,6 градуса.

В последующие двое суток существенных изменений в погоде не ожидается.

Вторая страница сегодняшнего номера сменная.

Редактор
Н. А. БУРЫМ.

Из решения Кемеровского областного Совета народных депутатов от 10 июня 1981 года.

ПРАВИЛА ОХОТЫ

на территории Кемеровской области

Правом охоты с охотничьим огнестрельным оружием на территории области пользуются все граждане СССР, достигшие 18-летнего возраста, состоящие членами обществ охотников, сдавшие испытания по охотничьему минимуму и уплатившие государственную пошлину.

Удостоверением на право охоты служит для членов обществ охотников охотничий членский билет с отметками о сдаче испытаний по охотничьему минимуму и об уплате государственной пошлины и членских взносов. Кроме охотничьего членского или охотничьего билета, требуется для отстрела разрешенных видов диких копытных животных лицензия установленной Главохотой РСФСР формы; на лицензионные виды пушных зверей—договор с пушнозаготовительной организацией или (для штатных охотников) наряд-задание; при производстве ружейной охоты — разрешение органов внутренних дел на право хранения и ношения огнестрельного оружия.

Во всех случаях, когда охота производится в угодьях, закрепленных за государственными, кооперативными и общественными организациями, нужна путевка или иное письменное разрешение администрации охотничьего хозяйства.

Охотник обязан иметь при себе охотничий билет и предъявлять его по требованию уполномоченных на проверку лиц при транспортировке продукции охоты, продаже или сдаче ее заготовительным организациям, а во время охоты — также по требованию членов охотничьих обществ.

Охотник должен бороться с браконьерством, а также способствовать воспроизводству полезных диких зверей и птиц.

Продажа торгующими организациями охотничьих ружей производится по предъявлении охотничьего членского или охотничьего билета.

Запрещаются следующие орудия и способы охоты: применение малокалиберных винтовок, за исключением использования их для промысловой охоты отдельными категориями охотников; пневматического оружия; ядохимикатов для добычи диких животных, за исключением истребления волков, суслинков, хомяков, мышевидных грызунов, а в местах эпизоотий бешенства — лисиц в порядке, установленном соответствующими инструкциями; общеопасных способов и орудий охоты — ловчих ям, настораживания ружей, установки капканов, сваток, подрезей, клипцов, постановки (без заметных для человека опознавательных знаков) медвежьих и других крупных капканов; сетей, вентерей, петель, шатров, перевесов, крючков, заганивание по насту, глубокому снегу, выгон на гладкий лед, применение капканов при добыче копытных животных и полезных птиц; охота котлом, подкормой, выжигание растительности в местах концентрации животных, добыча с применением огнестрельного оружия бобра, норки; применение автотранспортных средств, в том числе и снегоходов «Буран», самолетов, вертолетов (кроме охоты на волков), а также охота на водоплавающую дичь с катеров и моторных лодок с невыключенным мотором; добыча диких животных из-под фар или с применением других световых устройств; охота на пернатую дичь с собаками, за исключением легавых, спаниэлей и лаек; до начала охоты на зимние виды пушных зверей; добывание диких животных, находящихся в бедственном и беспомощном состоянии, а также охота на нелетный молодняк и нелетных взрослых линяющих птиц; сбор яиц, разорение гнезд, бобровых и ондатровых хаток, расканывание нор, а также другие действия, препятствующие размножению полезных диких зверей и птиц.

Организации и лица, применяющие минеральные удобрения, а также ядовитые вещества для борьбы с вредителями сельскохозяйственных растений и для других целей, обязаны строго соблюдать меры предосторожности.

Запрещается на всей территории области; хождение с заряженным оружием и стрельба в населенных пунктах, стрельба на охоте по невидимой или не ясно видимой цели, на шум и шорох, стрельба ниже роста человека в зарослях, стрельба по дичи из гладкоствольных ружей далее 35 метров, пользование оружием в нетрезвом состоянии, отлов молодняка диких копытных и других охотничьих животных для содержания их в неволе; применение пыжей из легковоспламеняющихся материалов.

Полностью запрещается охота на территории области на журавлей, лебедей, краснозобую казарку, черного аиста, дрофу, беркута, степного орла, могильника, бородача, змееяда, скопу, сапсана, балобана, топкоклювого кроншнепа, кроншнепа-малютку, веретенника.

Запрещается охота, за исключением случаев, предусмотренных пунктом 18, на северного оленя, косулю, кабаргу, барсука, сурка, выдру, зайца-русака, ондатру, ласку, горностая, глухаря, белую и серую куропатку, летучих мышей, чаек, выпь, дневных хищных птиц, сов, дятлов, кукушек, певчих и других полезных непромысловых птиц.

Добыча соболя, бобра, медведя, лося и марала производится по особым разрешениям в порядке, установленном специальными инструкциями.

Спортивная охота на лося и марала производится по разрешениям (лицензиям) с 15 ноября по 31 декабря, а промысловая — с 1 ноября по 15 января.

При охоте на диких копытных животных, если животное ранено, оно подлежит обязательному отстрелу (добору). При этом лицо, осуществляющее контроль за отстрелом, или лицо, ответственное за проведение охоты, делает отметку о ранении животного в разрешении (лицензии).

Добыча пушных зверей разрешается в следующие сроки: соболя — с 1 ноября по 15 февраля; крота — с 20 июня по 1 ноября; бурундука — с 20 марта по 1 октября; зайца-беляка—с 15 ноября по 1 февраля; белки, норки, колонка, лисицы, росомахи, рыси, хоря — с 15 ноября по 1 марта; бобра — с 15 октября по 1 марта; медведя бурого по разрешениям (лицензиям) — с 15 августа по 31 декабря.

Запрещается отстрел медведиц, имеющих медвежат-сеголеток, до залегания в берлоги.

Весенняя и летне-осенняя нагонка и натаска охотничьих собак разрешается в специально отведенных участках угодий, закрепленных за государственными, кооперативными и общественными организациями.

Пушнина и шкура добытых диких зверей сдаются организациям, допущенным на территории области к заготовкам продукции охотничьего хозяйства.

Мясо, полученное при добыче диких копытных животных с целью заготовки мясной продукции, в порядке отбраковки, регулирования численности, а также вынужденного отстрела этих животных, подлежит обязательной сдаче торгово-заготовительным организациям или в сеть общественного питания.

Запрещается частным лицам обработка в виде промысла и скупка всякого рода пушнины и мехового сырья диких зверей, а также продажа, скупка, обмен и переработка невыделанных или выделанных, но не имеющих государственного клейма (штампа) шкурок ценных видов пушных зверей: соболя, куницы, выдры, норки, колонка, горностая, выхухоли, бобра, песца, ондатры, белки, красной лисицы, рыси, росомахи, подлежащих обязательной сдаче государству.

Руководство охотничьим хозяйством на территории Кемеровской области и контроль за деятельностью государственных, кооперативных и общественных организаций по эксплуатации охотничьих угодий, организации охотничьего промысла, развитию охотничьего спорта, проведению воспроизводственных мероприятий, выполнению установленного законом порядка, заготовки, переработки и торговли продукцией охоты, а также продажа охотничьего оружия и боеприпасов осуществляются управлением охотничье-промыслового хозяйства при облисполкоме.

Разработаны перечень и границы запрещенных для охоты мест, а также промысловых охотничьих хозяйств, согласно приложению, шкала гражданских исков, предъявляемых организациям и лицам в возмещение ущерба, причиненного охотничьему хозяйству.

Настоящее решение вступает в силу через 15 дней со дня опубликования в газете «Кузбасс» и действует на территории Кемеровской области в течение двух лет.

Председатель исполкома Кемеровского областного Совета народных депутатов Ф. ПОПОВ.

Секретарь исполкома Кемеровского областного Совета народных депутатов М. ТАРАСОВА.

Адрес редакции: 650630, ГСП, г. Кемерово-30, проспект Октябрьский, 28. Телефоны приемной редактора 52-32-74, заместителей редактора 52-36-45, 52-52-66, ответственного секретаря — 52-33-59. Отделов: партийной жизни 52-55-47, 52-66-22 пропаганды 52-53-23, 52-64-88, Советов народных депутатов 52-62-33, 52-63-22, 52-59-65, культуры 52-54-23, 52-65-47, тяжелой индустрии 52-35-66, 52-51-23, 52-42-01, химической и легкой промышленности 52-39-34, 52-50-45, сельского хозяйства 52-37-33, 52-49-78, 52-44-23, строительного 52-38-23, 52-45-29, писем и рабселькоров 52-05-22, 52-06-01, 52-08-29, 52-07-45, 52-03-22, информации и спорта 52-47-45, 52-48-65, иллюстрации 52-14-12, 52-25-23 еженедельника «Панорама» 52-18-78, прием информации 52-34-56, общественной приемной 52-02-10, директора издательства 52-79-10, объявлений 52-69-33, бухгалтерии 52-70-10. Собственные корреспонденты в Белове 2-29-27, Мариинске 31-20, Междуреченске 2-00-76, Новокузнецке 7-02-04, Прокопьевске 2-17-34, Юрге 2-17-83.

ОП 06786. Типография издательства «Кузбасс». Индекс 51901. 1 2 3 Заказ № 158.