Кемеровская областная научная библиотека
Газетно-журнальный фонд

Пролетарии всех стран, соединяйтесь!

КУЗБАСС

ОРГАН КЕМЕРОВСКОГО ОБКОМА КПСС И ОБЛАСТНОГО СОВЕТА НАРОДНЫХ ДЕПУТАТОВ

Газета основана в январе 1922 года.
№ 144 (17375)
ВТОРНИК, 23 ИЮНЯ 1981 года.
Цена 2 коп.

В НОМЕРЕ

● Условия социалистического соревнования на заготовке кормов.
● Новая трудовая победа трудящихся объединения «Азот». 1 стр.
● Письма читателей. 2 стр.
● Никто не забыт, ничто не забыто. 3 стр.
● К 60-летию Гидрометеослужбы СССР. 4 стр.

ЗА УВЕЛИЧЕНИЕ ПРОИЗВОДСТВА И УЛУЧШЕНИЕ КАЧЕСТВА КОРМОВ

Бюро обкома КПСС, исполком областного Совета народных депутатов, президиум областного совета профессиональных союзов и бюро обкома ВЛКСМ утвердили условия областного социалистического соревнования районов, городов, совхозов, колхозов, предприятий, организаций, ферм, бригад и звеньев на заготовке кормов в 1981 году.

Райкомы, Мариинский и Топкинский горкомы КПСС, советские, профсоюзные, комсомольские и хозяйственные органы обязаны широко развернуть социалистическое соревнование среди трудящихся за успешное накопление кормов в 1981 году.

Редакциям газет «Кузбасс» и «Комсомолец Кузбасса», районных газет, комитету по телевидению и радиовещанию предложено регулярно освещать ход социалистического соревнования на заготовке кормов.

УСЛОВИЯ

областного социалистического соревнования районов, городов, совхозов, колхозов, предприятий, организаций, отделений, бригад и звеньев за увеличение производства и улучшение качества кормов в 1981 году.

Победителями областного социалистического соревнования на заготовке кормов будут признаны районы, города, совхозы, колхозы, предприятия, организации, отделения, бригады и звенья, выполнившие и перевыполнившие планы и социалистические обязательства по заготовке сена, сенажа и добившиеся наивысших показателей по их качеству.

МЕРЫ ПООЩРЕНИЯ

Району, занявшему первое место, присуждается переходящее Красное знамя, второе место — Почетная грамота обкома КПСС, облисполкома, облсовпрофа и обкома ВЛКСМ.

Городам, заготовившим наибольшее количество кормов в расчете на одного работающего, вручаются за первые три места Почетные грамоты обкома КПСС, исполкома областного Совета народных депутатов, облсовпрофа и обкома ВЛКСМ.

Коллективу совхоза, занявшему первое место, присуждаются переходящее Красное знамя обкома КПСС, облисполкома, облсовпрофа, обкома ВЛКСМ и денежная премия 1250 рублей, второе и третье места —Почетная грамота обкома КПСС, облисполкома, облсовпрофа и обкома ВЛКСМ и денежные премии 700 и 500 рублей.

Коллективу колхоза, занявшему первое место, присуждаются переходящее Красное знамя обкома КПСС, облисполкома, облсовпрофа и обкома ВЛКСМ и денежная премия 800 рублей, второе место—Почетная грамота обкома КПСС, облисполкома, облсовпрофа и обкома ВЛКСМ и денежная премия 500 рублей.

Коллективам предприятий и организаций, заготовившим наибольшее количество кормов в расчете на одного работающего, вручаются за первые три места Почетные грамоты обкома КПСС, исполкома областного Совета народных депутатов, облсовпрофа и обкома ВЛКСМ.

Для коллективов звеньев на заготовке витаминно-травяной муки, добившихся выработки на условный агрегат не менее 750 тонн, установить 12 мест с денежными премиями 500—800 рублей.

Коллективы, добившиеся наивысших показателей на заготовке кормов, по представлению районов один раз в пятидневку заносятся на областную доску Почета в газете «Кузбасс».

Итоги областного социалистического соревнования подводятся по представлению райкомов, Мариинского и Топкинского горкомов КПСС, райисполкомов, райкомов профсоюза работников сельского хозяйства, райкомов ВЛКСМ, производственного управления сельского хозяйства облисполкома и обкома профсоюза работников сельского хозяйства по состоянию на 1 декабря.

НОВОСТИ СОБЫТИЯ ФАКТЫ

Сверхплановый «пирог»

Успешно завершают первое полугодие коксохимики Запсиба. Сверхплановую продукцию начал выдавать цех № 1, бывший ранее отстающим. За пять месяцев его коллектив «киспек» сверхплановый коксовый «пирог» весом без малого полторы тысячи тонн.

Помогло добиться этого планомерное обновление оборудования. Так, целиком здесь заменены загрузочные вагоны и большая часть двересъемных машин, основательно отремонтированы и сами коксовые батареи.

А. АНТОНОВ,
корр. «Кузбасса».
г. Новокузнецк.

Есть полугодовой!

Коллектив Томусинской обогатительной фабрики досрочно выполнил полугодовой план переработки рядового угля и выпуска концентрата. Металлургические предприятия получили дополнительно 210,9 тысячи тонн высококачественного концентрата.

Успехи предприятия складываются из постоянного поиска резервов, технического перевооружения, внедрения новых технологических карт. Это позволило не только увеличить выпуск продукции, но и значительно улучшить ее качество — снизить зольность и влажность обогащенного угля.

В. КЕЛЛЕР.
г. Междуреченск.

Досрочно!

Совхозы «Берензас» и «Гурьевский» выполнили полугодовой план по производству и реализации продукции животноводства. До конца полугодия дополнительно они отправят шахтерам Новокузнецка и Белова более 300 тонн молока и 30 тысяч яиц.

Особенно хорошо работают мастера машинного доения Н. С. Алексеева (суточный удой по ее группе составляет 16,7 кг), З. А. Зубова, А. А. Харитонова, И. Р. Мочалова, надаивающие от каждой коровы своих групп свыше 15 килограммов. В целом по совхозу «Берензас» суточный удой от коровы составляет 14,8 килограмма молока.

М. СЕМЕРИКОВА,
старший зоотехник треста совхозов объединения «Северокузбассуголь».

ПОЗДРАВЛЯЕМ!

Коллективу ордена Октябрьской Революции кемеровского производственного объединения «Азот»
Директору объединения
В. Г. Коптелову
Секретарю партийного комитета
В. Б. Ханукову
Председателю профкома
В. Т. Тулупову
Секретарю комитета ВЛКСМ
В. В. Завалину

Дорогие товарищи!

Кемеровский обком КПСС и исполком областного Совета народных депутатов с удовлетворением отмечают, что коллектив объединения с большим воодушевлением воспринял решения исторического XXVI съезда КПСС, положения и выводы доклада Генерального секретаря ЦК КПСС, Председателя Президиума Верховного Совета СССР товарища Л. И. Брежнева о дальнейшем повышении эффективности промышленного производства, досрочно освоил проектные мощности и технико-экономические показатели введенных в последнее время современных установок по производству минеральных удобрений, серной кислоты, капролактама.

Трудящиеся предприятия, строительных и монтажных организаций, продолжая славные традиции кузбассовцев, сократили сроки освоения мощностей слабой азотной кислоты на три месяца, аммиачной селитры—на два месяца, в нормативные сроки освоено производство серной кислоты. В мае досрочно на один месяц освоены крупные мощности по производству капролактама—важнейшего сырья для получения текстильных нитей и кордной ткани. Это позволило только за 5,5 месяца текущего года получить сверх плана 30 тысяч тонн удобрений, более одной тысячи капролактама, а всего выпустить дополнительно продукции более чем на четыре миллиона рублей.

Поздравляем рабочих и инженерно-технических работников всего предприятия, цехов аммиачной селитры, слабой азотной и серной кислот, капролактама первой—второй очереди, инженерные службы объединения с этой замечательной победой, выражаем уверенность в том, что, используя накопленный опыт, ваш коллектив сделает все возможное в решении задач дальнейшего развития химического производства, скорейшего ввода и освоения крупных мощностей по производству карбамида, переводу цехов аммиака и метанола на попутный газ. Желаем вам, дорогие товарищи, крепкого здоровья, новых трудовых достижений во славу нашей любимой Родины.

ОБКОМ КПСС · ОБЛИСПОЛКОМ.

„ПЯТИДЕСЯТИЛЕТИЮ Новокузнецка — пятьдесят ударных дней!» — под таким девизом трудятся рабочие и инженеры треста «Сибметаллургмонтаж».

Инициатор соревнования — комсомольско-молодежная бригада Алексея Иннокентьевича Киселева. Она участвовала в сооружении многих объектов Запсиба и сейчас монтирует галереи шахтоподачи на ТЭЦ этого завода. Норму выработки Киселев и его товарищи постоянно выполняют на 150—170 процентов.

НА СНИМКАХ: А. И. Киселев; монтирует бригада А. И. Киселева.

Фото Г. Нефедова.

г. Новокузнецк.

«КОСМОС-1278» В ПОЛЕТЕ

19 июня 1981 года в Советском Союзе произведен запуск очередного искусственного спутника Земли «Космос-1278».

На борту спутника установлена научная аппаратура, предназначенная для продолжения исследований космического пространства. Аппаратура работает нормально. Координационно - вычислительный центр ведет обработку поступающей информации.

(ТАСС).

ЛУЧШЕ ИСПОЛЬЗОВАТЬ ТАРУ

В Кемерове состоялось совещание, на котором были рассмотрены вопросы эффективности использования тары в народном хозяйстве области и внедрения ее прогрессивных видов. В нем приняли участие руководители промышленных предприятий и организаций, сотрудники научно - исследовательских институтов, партийные и советские работники.

С докладом выступил начальник Кузбассглавснаба Ю. А. Прохоров. Начальник отдела Союзглавтары Госснаба СССР Л. И. Евдокименко, начальник отдела Всесоюзного научно-исследовательского и экспериментально-конструкторского института тары и упаковки Н. В. Дудко, другие выступающие говорили о сокращении потребления лесоматериалов и картона за счет использования прогрессивных видов многооборотной и возвратной тары. Все это предусмотрено в принятых рекомендациях.

В работе совещания принял участие секретарь обкома партии В. В. Бакатин.

Г. ШАЛАКИН.
г. Кемерово.

ПЕРВЫЕ СТОГА

ХОРОШО потрудились с весны мелиораторы колхоза имени XXI партсъезда Беловского района. Дожди над всеми поливными участками шли ежедневно. Трава уродилась на славу.

Не теряя времени, звено по заготовке сена А. А. Зырянова приступило к стогованию. Четко и слаженно его коллектив, имеющий богатый опыт работы, начал свой очередной сезон заготовки кормов. Неделю назад в хозяйстве был поставлен первый стог сена.

Хорошо потрудились на копнителях-подборщиках механизаторы А. Т. Михайлов и А. А. Трубников, на толкающей волокуше В. Ф. Моисеев. Пример в труде показывал сам звеньевой Зырянов, работающий на стогомете.

В колхозе уже поставлено более десятка стогов сена. Сенозаготовка набирает силу.

И. ПАНОВ.
Беловский район.

СОВЕТЫ СПЕЦИАЛИСТА

Крылатый враг над полями

Нынешняя весна оказалась благоприятной для развития лугового мотылька. Начались лет его бабочек и яйцекладка.

Это один из опаснейших многоядных вредителей. Гусеницы мотылька очень прожорливы, способны за несколько часов уничтожить большие площади овощных культур, многолетних трав, кукурузы и других посевов.

Распространяться бабочки лугового мотылька могут ветром на расстояние от 500 до 600 км. Поэтому даже там, где не были обнаружены зимующие коконы, мотылек может внезапно появиться и отложить яйца.

Агрономическому персоналу надо тщательно вести наблюдения в местах появления вредителя и своевременно применять меры борьбы с ним. Поэтому все хозяйства области должны иметь необходимые резервы ядохимикатов и аппаратуру для полной защиты посевов от лугового мотылька.

Химические обработки следует проводить при обнаружении пяти и более гусениц на квадратном метре пропашных, овощных культур и многолетних трав. Существуют агротехнические, химические и биологические приемы борьбы с луговым мотильком, а эффективность борьбы зависит от своевременности обнаружения вредителя.

Следует иметь в виду, что агротехнические способы защиты сельскохозяйственных культур имеют первостепенное значение. Уничтожая сорняки на полях, мы затрудняем дополнительное питание бабочек мотылька, и это снижает плодовитость самок и численность вредителя. Особенно важны сейчас междурядные обработки пропашных культур, дискование обочин дорог, лесополос и других непахотных земель.

В случае сильного заселения гусеницами многолетних бобовых трав их лучше скосить на сено, силос или сенаж, а стерню обработать ядохимикатами. После того, как гусеницы уйдут на окукливание, поле следует обработать тяжелыми боронами вдоль и поперек или хорошо пролущить.

Очень важно как можно меньше оставить вредителя на будущий год. На полях, где его было особенно много, нужно вспахать раннюю зябь, а весной в первую очередь провести полный комплекс агротехнических приемов, направленных на уничтожение куколок мотылька.

При применении химических средств надо помнить, что инсектициды и их смеси следует применять вечером, ночью или рано утром. Совершенно исключается обработка хлорофосом и метафосом днем в жаркую погоду. При работах с ядохимикатами следует строго соблюдать меры безопасности.

Г. КРЮЧКОВА,
главный агроном областной станции защиты растений.

ПОЛЕЗНЫЙ ОБМЕН МНЕНИЯМИ

Областной комитет партии и облисполком при активном участии ученых Сибирского отделения ВАСХНИЛ провели областную научно-практическую конференцию на тему «Ускорение научно-технического прогресса в сельском хозяйстве — решающее условие в осуществлении комплексной продовольственной программы».

С докладами и сообщениями по актуальным вопросам развития сельского хозяйства в специфических условиях выступили тринадцать участников конференции. Это руководители и специалисты сельскохозяйственных органов, земледелия и животноводства, ученые Сибирского отделения ВАСХНИЛ, Новосибирского и Омского научно-исследовательских институтов.

Первый доклад участникам конференции представил заместитель председателя облисполкома, кандидат экономических наук **Г. В. Сафронов.**

Он подробно и всесторонне охарактеризовал состояние и особенности развития сельского хозяйства индустриального Кузбасса, дал характеристику разработанной продовольственной программы области, раскрыл намеченные пути ее осуществления.

Характеризуя достижения и опыт передовых совхозов и колхозов, докладчик вскрыл большие резервы и возможности достижения намеченных на одиннадцатую пятилетку и на период до 1990 года производственно-экономических рубежей.

На конференции выступил председатель президиума Сибирского отделения ВАСХНИЛ, академик **П. Л. Гончаров.**

Охарактеризовав задачи агрономической науки в условиях сибирского земледелия и практической агротехники, докладчик детально раскрыл вопрос о перспективных сортах сельскохозяйственных культур, проблемы их ускоренного размножения, рассказал о приемах семеноводства и задачах семеноведения.

Ученый отметил, в частности, что перспективные высококачественные семена способны при всех прочих равных условиях увеличить урожайность на 25 процентов. Он рекомендовал практикам в местных условиях ориентироваться на использование скороспелых и среднеспелых сортов.

Директор Сибирского научно-исследовательского института сельского хозяйства (г. Омск), профессор, член-корреспондент ВАСХНИЛ **Н. З. Милащенко** подробно остановился на преимуществах и перспективности зональных агрокомплексов возделывания сельскохозяйственных культур.

Учитывая особенности почвенно-климатических условий конкретной зоны, эти агрокомплексы являются важнейшими факторами повышения эффективности использования земли. Ученый подробно охарактеризовал принципы противоэрозионного комплекса и орудия, применяемые в нем, рассказал об особенностях предотвращения водной эрозии, об оптимизации питания растений в засушливых условиях, о маневре культурами, сортами, сроками сева.

Полевое кормопроизводство в нашей области с каждым годом играет все большую роль в укреплении кормовой базы. В этой связи доклад директора Кемеровской государственной сельскохозяйственной опытной станции, кандидата сельскохозяйственных наук **Н. Л. Вороновой** о резервах полевого кормопроизводства был особенно актуален. Характеристика специализированных кормовых севооборотов, пути к сбалансированию производимых кормов по питательным элементам, строжайшее соблюдение технологии уборки и хранения сеяных кормовых культур—вот основные требования к полевому кормопроизводству. Н. Л. Воронова убедительно обосновала преимущества в посеве кормосмесей.

В сельскохозяйственном производстве накоплен богатый практический опыт новаторов, наука выдаст много эффективных рекомендаций. Но внедрение их в производство не всегда и не везде проходит успешно. Этим вопросам посвятили свои доклады заместитель председателя президиума Сибирского отделения ВАСХНИЛ, кандидат экономических наук **Ю. А. Новоселов** и заместитель директора Сибирского научно-исследовательского и проектно - технологического института животноводства, кандидат сельскохозяйственных наук **В. Г. Гугля.**

Первый из них свое выступление посвятил внедрению промышленной технологии в производство продуктов животноводства, второй остановился на задачах пропаганды и внедрения в производство достижений сельскохозяйственной науки и передовой практики в свете решений XXVI съезда КПСС.

Удачным дополнением к этим выступлениям было сообщение директора совхоза «Вагановский» **К. Л. Шевцова**, рассказавшего о том, как в этом совхозе надежно прописалась поточно-цеховая система производства молока и воспроизводства дойного стада по опыту львовских животноводов.

Главный агроном совхоза «Заря», Герой Социалистического Труда, заслуженный агроном РСФСР, кандидат сельскохозяйственных наук **А. А. Бондарев**, главный агроном колхоза «Заря» Ленинск-Кузнецкого района, заслуженный агроном РСФСР **А. Д. Лангольф**, заведующий отделом опытной станции, заслуженный агроном РСФСР **В. А. Калугин** поделились с участниками конференции опытом выращивания высоких урожаев сельскохозяйственных культур в любых условиях, опытом противопоставления достижений агротехники засухе в степной зоне, раскрыли эффективность почвозащитной технологии земледелия. Директор совхоза «Ягуновский» **В. А. Хонин** рассказал, что животноводы совхоза добиваются успехов в воспроизводстве стада и полного сохранения нарождающегося молодняка крупного рогатого скота.

П. АНОСОВ.
г. Кемерово.

УСПЕХ АВТОМОБИЛИСТОВ

Коллегия Министерства автомобильного транспорта РСФСР и президиум ЦК отраслевого профсоюза рассмотрели результаты социалистического соревнования коллективов предприятий и организаций за прошлый год. Отмечен значительный рост объема перевозок грузов, пассажиров, платного пробега, внедрение прогрессивных методов работы.

По итогам республиканского соцсоревнования коллегия Министерства и президиум ЦК профсоюза присудили третью денежную премию коллективу автоколонны № 1962 Кемеровского транспортного управления.

Л. АЛЕНКИН.
г. Москва.

Система принята

Государственная комиссия приняла комплексную систему управления качеством продукции на объединении «Азот».

Система включает в себя 16 функций управления качеством продукции. Официально оформлено то, что в течение последних лет разрабатывалось, совершенствовалось. Это позволило коллективу объединения достичь в десятой пятилетке наивысшего среди химических предприятий Кузбасса и в подотрасли процента продукции, выпускаемой с государственным Знаком качества, — 64,5 процента. Показатель, достигнутый в объединении, в три раза превышает средний по области.

Г. КОЛЬЦОВ.
г. Кемерово.

Указ Президиума Верховного Совета РСФСР

О присвоении почетного звания «Заслуженный работник транспорта РСФСР» работникам железнодорожного транспорта

За заслуги в области транспорта присвоить почетное звание **«Заслуженный работник транспорта РСФСР»**

Васильченковой Раисе Тихоновне — старшему приемосдатчику груза и багажа станции Ленинск-Кузнецкий-II Кемеровской железной дороги.

Поповой Нине Васильевне —старшему приемосдатчику груза и багажа станции Новокузнецк - Сортировочный Кемеровской железной дороги.

Председатель Президиума Верховного Совета РСФСР М. ЯСНОВ.

Секретарь Президиума Верховного Совета РСФСР Х. НЕШКОВ.

Москва,
18 июня 1981 года.

Указ Президиума Верховного Совета РСФСР

О присвоении почетного звания «Заслуженный работник торговли РСФСР» работникам предприятий и организаций торговли

За заслуги в области советской торговли присвоить почетное звание **«Заслуженный работник торговли РСФСР»**

Юрчак Анне Дмитриевне —директору магазина орса «Киселевскуголь», Кемеровская область.

Председатель Президиума Верховного Совета РСФСР М. ЯСНОВ.

Секретарь Президиума Верховного Совета РСФСР Х. НЕШКОВ.

Москва,
18 июня 1981 года.

ПИСЬМА

6.848 — столько писем получила редакция за пять месяцев 1981 года. Из них 2154 опубликовано. Получено 1 367 ответов о принятых мерах по неопубликованным жалобам.

Наибольшее количество писем получено по следующим проблемам: жилищной — 181, благоустройства — 150, торговли — 144, службы быта — 138, связи — 132, труда, законодательства — 125, автотранспорта — 98.

Из Кемерова пришло 4 237 писем, Новокузнецка — 312, Белова — 189, Ленинска-Кузнецкого — 160, Прокопьевска — 150, Березовского — 100. Из Кемеровского района редакция получила 110 писем. Промышленновского — 80, Беловского — 67, Ижморского — 50.

Человек и его дело

ПОМОЩНИЦЫ СТАЛЕВАРОВ

Светлана Александровна Клычко, опытный химик-аналитик, уже много лет избирается партгрупоргом в экспресс-лаборатории сталеплавильных цехов. Пришла она сюда еще комсомолкой, студенткой, стала сменным инженером, помощником сталевара.

Ни одну плавку не выдают, не аттестуют без химического анализа, без испытаний на прочность. Каждый слиточек стали, что идет на пробу, дотошно дробят, строгают, готовят для анализов. Лаборантки-аналитики подвергают пробы тончайшим анализам с помощью самых совершенных приборов-автоматов. Определяют содержание каждого элемента в стали с точностью до сотых и тысячных долей процента. Работа не только точнейшая, сложная, но и очень ответственная, сверхсрочная, требующая опыта, постоянной учебы.

В лаборатории неустанно трещат телефоны. Еще не остывшие пробы только поступили, а нетерпеливые сталевары и мастера уже просят дать результаты. Без анализа нельзя выдать плавку высококачественной стали, по заказам — тем более, особенно высшего балла, для великих строек Крайнего Севера, БАМа — в северном исполнении.

Партгрупорг С. А. Клычко называет аналитиков, всем сердцем влюбленных в свое дело. Среди них наставники молодежи Валентина Александровна Волошина, возглавляющая коллектив, член партбюро центральной комплексной лаборатории. Анна Андреевна Абрамова — лучший агитатор, Наталия Владимировна Лихотина — ответственная за учебу, шефскую работу в школе, отличная лаборантка Валентина Васильевна Кожина.

Беседую с комсоргом Ириной Шумовой, недавно окончившей профтехучилище, но уже ставшей квалифицированным аналитиком, с комсомолками Ольгой Давиденко, Людмилой Сузоруковой, Ириной Андроновой, занявшими в недавнем конкурсе лучших по профессии классные места. Спрашиваю, что помогает девушкам быстро осваиваться в коллективе, быть отличными аналитиками. Они ответили примерно одинаково:

— Любовь к профессии. Наставники у нас заботливые. А еще мы постоянно помним о славных традициях отважных кузнецкстроевцев, о ветеранах нашего замечательного города, четырежды орденоносного Кузнецкого металлургического комбината имени В. И. Ленина, отмечающих в этом году свой полувековой юбилей. Эти традиции запечатлены в летописи славных дел и нашего коллектива...

Девушки показали альбом-летопись, созданный к 50-летию комсомольской организации комбината.

Сегодняшние ветераны анализировали пробы первого кузнецкого чугуна, первой кузнецкой стали. Лаборатория размещалась тогда в подвале заводоуправления. Слиточки-коржи разбивали кувалдами, элементы в металле определяли в стеклянных пробирках.

Теперь лаборатория готовит кадры для нового электросталеплавильного цеха, где марки стали еще сложнее, ответственнее, техника первоклассная, анализов больше. Цеху-гиганту требуются и кадры высшей квалификации.

И. ЧИРКОВ,
ветеран труда Кузнецкого металлургического комбината им. В. И. Ленина.

г. Новокузнецк.

СТО СТРОК НА ВАЖНУЮ ТЕМУ

СЛОВО ГОРДОЕ — ТОВАРИЩ

Кто станет утверждать, что ему никогда не приходилось испытывать чувство неловкости, когда к покупателю (посетителю, заказчику, клиенту) обращаются холодно и безучастно: «Женщина, говорите», «Мужчина, дайте мелочь», «Женщина, возьмите чек», «Мужчина, проходите»...

На днях в фирменном молочном магазине, что на Советском проспекте, молоденькая кассирша грубым окриком вернула почтенного ветерана войны, чтобы уточнить расчет. Вскоре подошла и моя очередь, и я в корректной форме поинтересовался у этой горделиво возвышающейся надо всеми кассирши, неужели она не чувствует, что в ее обращении — «Вернитесь, мужчина!» — больше неуважения, нежели такта.

— Ну, почему бы вам, — сказал я ей, — не обратиться к покупателю с простым и уважительным словом «товарищ»?

— Какой он мне товарищ!? — отрезала кассирша. Уверен, у нее ассоциируется это слово только с близким человеком, личным приятелем. Как жаль, что она до сих пор не уяснила высокого значения в нашем обществе слова «товарищ», которое «нам дороже всех красивых слов». Несколько дней после этого случая не покидало меня чувство обиды и досады за то, что мы порой так безразличны и безучастны друг к другу.

Как могло произойти, что в сфере услуг стала нормой развязность, повелительный тон и выражения, далекие от учтивости? Для многих уже стало просто привычкой, переступая порог магазина, настраивать себя на официальный лад и делать каменное выражение лица. А если такой покупатель сталкивается с уставшей за день, не обладающей выдержкой, не очень воспитанной работницей сферы услуг — «искра» неизбежна.

Беру на себя смелость утверждать, однако, что все же большая часть возникающих неурядиц проистекает по вине тех, кто в тот момент находится на своем рабочем месте.

Помните, как психологически тонко подметил Нил Стратонович, покровитель искусств, в драме А. Островского «Без вины виноватые», когда ему пожаловались, что Гришка Незнамов стал раздражителен и несносен. Он спокойно ответил: «Его раздражают, вот он и стал раздражителен».

Нечто подобное происходит и в нашей ситуации. Если за прилавком или за кассой находится не обладающий выдержкой человек, его раздражение немедленно передается покупателям. Приведу примеры не для того, чтобы сгустить краски и очернить уважаемых работников обслуживания, а чтобы совместно с ними и с вами, уважаемый товарищ читатель, проследить, как буквально из ничего возникает конфликтная ситуация.

Парикмахерская. Богато оформленный светлый салон. Молодой мастер, закончив стрижку, чеканным, властным тоном приказывает клиенту: «Пойдите в кассу, уплатите 40 копеек и чек принесите мне». Ну, как в армии. Только недостает команды: «Повторите приказание».

Центральный универмаг, второй этаж, чулочно-носочная секция. В торговом зале почти никого. Подходит молодой, наверняка хороший рабочий человек. Увидел на прилавке кипу носков и направился к ним. Конечно же, он отдавал себе отчет, что находится не в музее, но все же попытался рассмотреть носки вблизи. Вдруг неведомо откуда появилась спортивной подвижности продавщица, в одно мгновение схватила все с прилавка в охапку, швырнула под прилавок и грубейшим образом отчитала опешившего парня.

Хлебный магазин. Старушка просит продавщицу заменить ей сильно подгоревший батон. Вместо участия окрик: «Не буду я каждому заменять! Не нравится, иди и выпекай хлеб сама....»

Опустив голову, покупательница засеменила к выходу. Я остановил старушку, успокоил ее, и мы вместе пошли к заведующей магазином. Та вынуждена была извиниться за дерзкую продавщицу. Оказалось, пожилая женщина награждена орденом «Знак Почета», многими медалями, в годы войны получила две похоронки. А ей рекомендуют открыть собственное хлебопечение...

Вы не замечаете, как постепенно исчезают из поля зрения такие призывы, как «Будьте взаимно вежливы», «Покупатель всегда прав»? То, что они не потеряли своей актуальности, не надо доказывать. Устарели по форме? Найдите им более современное выражение. Неужели мы должны смириться, слушая, как нам говорят: «Всем не угодишь», «У меня не десять рук»...

Если бы в торговле и сфере обслуживания по-настоящему занимались воспитательной работой, если бы руководители были требовательнее и сами служили бы образцом культуры общения с окружающими, по-видимому, тогда сильно поубавилось бы хлопот с разбирательством конфликтов и жалоб.

Может, кто-то и упрекнет меня в том, что тенденциозно сосредоточил внимание лишь на теневых сторонах и закрываю глаза на все доброе и передовое, в чем безусловно преуспела наша сфера услуг? Я очень далек от такой необъективной позиции. Более того, не только уважаю многотрудные обязанности работников сферы обслуживания, но и всегда гневно осуждаю тех, кто бестактно относится к ним. Мне лично известно немало приветливых и добропорядочных работников этой сферы. Их, безусловно, большинство. Честь и хвала им! Но разве можем мы петь им дифирамбы только за то, что они добросовестно выполняют свои должностные обязанности?

К. КАРАБУТ,
подполковник в отставке.

г. Кемерово.

СПОКОЙНО, УЮТНО

В июне мне довелось навестить старого одинокого товарища — Василия Григорьевича Новикова, который живет в доме-интернате ветеранов войны и труда. Это учреждение социального обеспечения находится в южной части Заводского района. Комплекс зданий интерната расположен в сосновом бору.

Мне очень понравились чистота и порядок в спальном корпусе. У мужчин в каждой палате живут по три человека. Аккуратно заправлены кровати, постланы коврики, есть радио, телевизор. В женских комнатах создана домашняя обстановка.

Я поинтересовалась и тем, как здесь организовано питание и культурное обслуживание престарелых людей. Ветераны в один голос говорили, что кормят их хорошо, ежедневно в кинозале показывают фильмы, приносят газеты и журналы. Да и прогуляться есть где. К услугам ветеранов лесопарк, где поднялись молодые сосны, радуют глаз клумбы с цветами и удобные беседки.

Дом-интернат — яркое свидетельство заботы партии и правительства о ветеранах, которые в старости не томятся одиночеством, живут в спокойствии и достатке.

Ю. ВАСИНА.

г. Кемерово.

РАСТЕТ ЗАВОД

Топкинский экспериментальный завод по производству электросварных труб обеспечивает ими не только предприятия своего треста «Мелиоводстрой», но и поставляет продукцию во многие сельскохозяйственные регионы нашей страны. С начала своего существования — апреля 1978 года — завод реализовал продукции на 318 тысяч рублей сверх плана. Дополнительно предприятия мелиорации получили 22 километра электросварных труб.

Неплохо начат стартовый год одиннадцатой пятилетки. Пятимесячное задание успешно выполнено. Сверх плана изготовлено шесть километров электросварных труб.

— Каждая труба 11,5 метра длиной, — говорит сварщик В. Н. Новожилов. — За смену мы должны изготовить 142 штуки. На днях выпустили 184. И это не предел. Будь в достаточном количестве металла, можно изготавливать и больше.

Завод будет расти и дальше. Сейчас строители треста «Мелиоводстрой» ведут монтаж технологического оборудования в новом цехе изоляции. Здесь на двух станах будет производиться внутренняя и наружная изоляция труб, которые станут качественнее и долговечнее. Запланированы новые цехи по производству эмалированных труб, цех эмалирования.

В ближайшие годы завод в несколько раз увеличит реализацию продукции.

Б. БУРЛАК.

НА СНИМКАХ: сварщики (слева направо): В. А. Бабкин, В. И. Иванов; электромонтер Н. А. Бугай.

Фото С. Кириллова.

г. Топки.

ЧИТАТЕЛЬ СООБЩАЕТ...

БУДЕТ ВТОРАЯ ПРОГРАММА

По каким только хитроумным схемам жители Междуреченска ни собирали антенны, на какую только высоту ни старались их поднять, но только самым искусным, знающим и умелым удавалось случайно поймать вторую программу Кемеровской студии телевидения.

Существующая ретрансляционная станция в городе возводилась тогда, когда о второй программе, а тем более о цветном изображении и не помышляли. И вот с первых дней нынешнего года началась здесь реконструкция. Объект, сдача которого намечена на конец года, руководители генподрядного треста «Томусашахтострой» включили в список особо важных, а ход строительства ретранслятора взяли под контроль.

Бригада каменщиков К. П. Руденка из Усинского шахтостроительного управления в сложных условиях выполнила кладку двухэтажной пристройки к зданию.

Еще и кровля не была готова, а прораб С. В. Сухинин и начальник управления В. Г. Шустов всерьез задумались о ближайшем фронте работы. Дело в том, что отделка реконструированной ретрансляционной станции не совсем обычная. Вначале предстоит выполнить радиозащитный экран из оцинкованных медных и латунных сеток. Заказчику — Междуреченской группе дирекции «Южкузбассугля» на запросы о поставке на объект радиозащитных экранов и стекла, акустической плитки, вентиляционного, сантехнического и электрического оборудования комплектующая организация давала малоутешительный ответ: ищем.

В поиск включился и генподрядчик. Искали творчески. Советовались со специалистами - эксплуатационниками. И нашли. Решили заменить экран заводского исполнения на металлическую сетку. По мнению специалистов, качество радиозащитного экрана и звукоизоляция от этого не пострадают. Сейчас думают о том, как побыстрее установить электрооборудование. Полным ходом в пристройке идут отделочные работы. Приступили к работам сантехники и электрики.

— У вас есть цветной телевизор? — уже спрашивает знакомых В. Г. Шустов и тут же советует: — Поскорее покупайте. Новогодний «Огонек» будем смотреть в цвете...

К. ВЛАДИМИРОВ.

г. Междуреченск.

...КРИТИКУЕТ

СЛИШКОМ МНОГО ПООБЕЩАЛИ

В газете «Борьба за уголь» было объявление торговой организации к населению, чтобы сдавали излишки картофеля государству. И обещание при этом: сдавшим картофель будут вне очереди продавать дефицитные товары. Объявили и перечень этих товаров.

Сдал и я 659 кг картофеля, намереваясь купить за это палас или куртку.

Отвез директору Яйского заготовительного пункта справку. Подшил он ее аккуратно в папочку и говорит: «Ждите решения».

Ждал, пока не закончилась заготовка. Снова пришел к директору, теперь он говорит:

— А что вы хотели бы купить за вашу картошку?

Сказал я ему, что именно меня интересует.

— Э, товарищ, — отвечает, — слишком много захотели. Вот рубашку мужскую или платье женское — пожалуйста...

Вот и думаю я, кто же дал право этому человеку публично обманывать людей да еще при этом так подводить и порочить газету?

П. ЕГОРОВ.

г. Анжеро-Судженск.

...РАЗМЫШЛЯЕТ

НЕ ПОВРЕДИ ПРИРОДЕ

Я считаю себя коренным жителем Кузбасса, только в Кемерове прожил полсотни лет. Много лесов исхожено в округе. И вот вижу, как неузнаваемо изменилась окрестная природа за эти полвека. Лес отступил, поредел. Обмелели речки. Да и назовешь ли теперь рекой некогда чистую и рыбную Искитимку или Шурап! Трудно поверить, что они когда-нибудь еще возродятся. Скорее, еще через полсотню лет они просто исчезнут с лица земли.

И дело не только в том, что природу теснит и меняет соседство большого города. Уверен, относились бы люди к ней бережливее, заботливее, дело обстояло бы намного лучше.

Как-то по весне наблюдал такую картину: лес безлюден, а чуть ли не у каждой березы стоит по трехлитровой банке, и льется через край живительный березовый сок — насечку-то кто-то топором рубил. Вряд ли выживет такое дерево, года через три-четыре оно начнет засыхать.

И во времена моей молодости любили ребятишки весной полакомиться березовым соком. Но разве мы подымали на нее руку с топором? Сделаешь маленькое отверстие, попьешь сладкой влаги, а потом обязательно забьешь ранку, замажешь смолой — залечишь. Так нас старшие учили. А сейчас почему не учат ребят, как обращаться с природой?

В. ГЛЕБОВ.

г. Березовский.

ВОЗВРАЩАЯСЬ К НАПЕЧАТАННОМУ

ТРЕВОГА НА ЯЕ ПРОДОЛЖАЕТСЯ

1 июня 1978 года в газете «Кузбасс» была опубликована корреспонденция «Тревога на Яе». В ней говорилось о том, что плотина, ставшая ненужной лесопромышленному комбинату из-за отсутствия лесосплава, стала ничейной. Несмотря на это, комбинат весной убрал щиты и спустил большое количество воды. Это привело к тому, что обмелели поймы реки, курьи, высохли старицы. Заострялось внимание на том, что без достаточного уровня воды начнет засыхать растительность у берегов, гибнуть рыбные запасы, не будет водоплавающей дичи, исчезнет оздоровительная зона отдыха трудящихся. Да мало ли других бед принесет бесхозная плотина? Предлагалось содержать ее на средства предприятий поселка.

Шли дни и месяцы, минуло три года. За это время ничего не изменилось. Попрежнему плотина «ничейная». Несмотря на это, лесопромышленный комбинат ежегодно весной убирает щиты и спускает воду. Так сделано и нынче. Особенно настораживает то, что воду спускают в период нереста. Нынче снова нанесен непоправимый ущерб рыбным запасам и зоне отдыха трудящихся.

Представители общества охотников и рыболовов стучатся во все двери районных организаций, но там как будто их и не слышат. А ведь реку надо спасать. Уже сейчас дело дошло до того, что в благоустроенных домах Яи не бывает воды, потому что обмелел и водозабор, откуда поселок получает питьевую воду.

Из года в год компетентные комиссии составляют акты о фактах загрязнения реки сточными водами, налагают штрафы на виновников, но положение не меняется. Вот и недавно комиссия во главе с государственным инспектором рыбоохраны по Кемеровской области А. Г. Кузнецовым отметила, что по-прежнему в реку поступает мазут с моек автотранспорта, из-за отсутствия поддонов нефтепродукты попадают в реку с мест хранения горюче-смазочных материалов. Как правило, отходы при обработке древесины (сучки, кора, опилки) сталкиваются бульдозером в реку. Берега Яи в районе поселка буквально завалены всевозможными отходами производства. Текут коричневые ручьи с животноводческих ферм колхоза «Родина» и совхоза «Яйский». Они впадают в ту же многострадальную Яю.

Между тем, если потребовать от руководителей предприятий взяться за дело спасения реки по-деловому, и плотина бы действовала.

П. МЕДОВ.

Яйский район.

Рабочая честь, долг, совесть

КАК ВСТРЕТИЛИ ПОКУПАТЕЛЯ?

Я торговый работник, и мечтала об этой профессии с детства. Помню, мои сверстники бредили актерами, геологами, летчиками, а мне хотелось торговать... лекарствами. Возможно, потому, что была больна моя учительница, и я так желала ее выздоровления.

В школе нас, девочек, готовили к профессии продавца на занятиях производственного обучения, так что мой приход в Ленинск-Кузнецкое кулинарное училище был закономерным. В 1964 году начала самостоятельно работать. Правда, потом уходила на завод «Кузбассрадио», но все-таки торговля перетянула — вернулась в магазин.

Часто задумываюсь: почему до сих пор среди некоторых покупателей бытует недоброе представление о работниках торговли, как о людях, нечистых на руку, грубиянах, расхитителях социалистической собственности? Почему такие покупатели не хотят замечать огромных сдвигов, что произошли в сфере обслуживания за последние годы? Не заметить их просто нельзя, хотя слов нет, есть в многотысячной армии работников торговли и грубияны, и хапуги, и просто лодыри. Но зачем же всех стричь под одну гребенку?

Коллектив нашего посудо-хозяйственного магазина «Лада» носит почетное звание коммунистического труда. С самого первого дня создания магазина, то есть почти десять лет назад, возглавить его доверили мне. Правда, из бригады, где была продавцом, я не ушла, осталась полноправным ее членом — могу и за кассу сесть, и в торговый зал выйти. И хотя коллектив постоянно обновляется, — подумать только: из самого первого его состава осталась одна я — традиции его остаются неизменными. Честь предприятия торговли, личная трудовая честь каждого — прежде всего.

Покупатель сегодня разборчив, придирчив. Иной раз продавцу требуется большое терпение, чтобы спокойно объяснить человеку, почему отсутствует тот или иной товар, когда он будет. Конфликтные ситуации, часто не по вине магазина, а по вине заводов-изготовителей, все-таки нет-нет да и возникают, и тогда надо проявить предельную чуткость к людям, предельное внимание к их претензиям. Порой это сделать нелегко, а надо. Потому что обоюдной резкостью можно только усугубить конфликт.

Сегодня в торговом зале магазина, за прилавком, за кассой работают чаще всего люди со средним специальным образованием, обязанные уважать покупателя без всяких памятных табличек, но и требующие уважения к себе. Те, кто обслуживает, и те, кого обслуживают, должны видеть друг в друге товарищей. Только так, на мой взгляд, должна решаться проблема взаимоотношений продавца и покупателя.

В нашем коллективе почти все работницы имеют среднее специальное образование. Многие, в том числе и я, закончили Новокузнецкий филиал Кемеровского техникума советской торговли. Трое — Н. Говорухина (уже кончает в этом году), Г. Редок и В. Герлиц — сегодняшние учащиеся этого техникума. Жаль, что, заканчивая институты и техникумы, многие наши работницы покидают коллектив. Их сменяют новенькие, и все приходится начинать сначала. Но, наверное, так и должно быть.

Любить надо всякое дело, если ты посвятил ему жизнь. Эта простая истина всегда верна. Без любви к работе ничего толкового не получится. Очень часто у нас в магазине проходят практику учащиеся местного кулинарного училища — есть там отделение, готовящее продавцов промышленных товаров. Присматриваешься к каждой и видишь, с истинной ли охотой пришла она в торговлю или просто недобрала баллов в институт. Юных практиканток видно сразу. И тех, кто радует искренним уважением к нашей профессии, приглашаем в коллектив. Многие выпускницы училища начинали самостоятельную трудовую жизнь в «Ладе».

Трудно работать сегодня в торговле и потому, что даже индивидуальное соревнование между членами бригады столь сурово, что победить бывает нелегко. В системе оценки качества труда 18 пунктов, охватывающих все, даже самые незначительные оттенки работы продавца. А лучшему продавцу месяца (итоги соревнования подводятся ежемесячно) нужно отработать без единого замечания. Вот в апреле, например, лучшим продавцом стала Ольга Шестакова. Есть успехи у наших девушек и в городских конкурсах на звание «Лучший по профессии». В 1980 году Наталья Говорухина названа лучшим в городе продавцом промышленных товаров.

Несколько лет соревнуемся мы с посудо-хозяйственным магазином № 33, и небезуспешно, хотя нашим друзьям-соперникам живется несколько вольнее, чем нам. Они в основном имеют дело с предприятиями и организациями, отпускают им товары по безналичному расчету. Правда, у нас другое преимущество — «Лада» расположена в центре города, и покупатели здесь более частые гости.

Рабочая совесть продавца не только в вежливости, во внимании к покупателю тогда, когда он непосредственно находится в зале. Это для наших работниц само собой разумеющееся. Но как бывает неприятно, когда люди уходят от нас, так и не приобретя нужную им вещь. Вот почему мы широко изучаем спрос покупателей, стараемся по возможности удовлетворить его. К сожалению, не всегда можем порадовать людей. Возьмите, к примеру, обои. Поступают они к нам очень редко. И сами не сидим сложа руки. Лично мне приходится ездить по разным городам области, закупать недостающие лаки, краски, мастики, порошки.

Наша рабочая честь — в утверждении новых методов и принципов советской торговли, когда продавец в магазине скорее умный и квалифицированный консультант и помощник покупателя, а не угрюмый и подозрительный контролер и надсмотрщик, как еще кое-где бывает. Приятно смотреть, как работают наши коммунисты Н. Говорухина, В. Герлиц, И. Серкина, Т. Еремина, одна из самых опытных в бригаде наставница молодежи Р. Щегалакова и совсем еще молодой по стажу продавец Г. Евдокимова. Впрочем, тех, кто любит проводить рабочее время в раздевалке или подсобке, мы не держим.

Возможно, кто-то подумает, что наш коллектив какое-то исключение, что заведующей просто повезло с такими людьми. Ни то, ни другое. Уверена, что в любом магазине можно создать коллектив единомышленников, преданных своему труду, своей профессии. Нужно лишь желание, а оно предполагает большую работу над созданием коллектива. Ничто не приходит само собой. И в нашем магазине воспитательная работа не прекращается ни на один день.

Профессия продавца, как и всякая другая, имеет свои плюсы и минусы. Возможно, кто-то воспринимает ее как чисто обслуживающую. Но вот в этом-то и состоит ее главное достоинство — делать счастливыми и добрыми людей, которые пришли к нам за покупками. Для меня, продавца с почти двадцатилетним стажем, скажу откровенно, нет профессии лучше. Пусть приходится задерживаться порой и непосредственно по работе, и в партбюро торга, членом которого являюсь, но не променяю свою работу ни на какую другую. Я была очень взволнована, когда узнала, что мой скромный труд отмечен высокой правительственной наградой — орденом «Знак Почета». Ведь ничего особенного я как будто не совершила, просто работала, и все...

Г. МИНЯЕВА,
заведующая магазином «Лада» Беловского смешторга.

г. Белово.

?! „КУЗБАССУ" ОТВЕЧАЮТ

«СВОЯ РУКА — ВЛАДЫКА?»

Под таким заголовком в номере за 29 апреля с. г. была напечатана заметка, в которой шла речь о том, что зам. директора шахты «Таежная» А. Брязгин незаконно занял квартиру, принадлежащую студенту Кемеровского технологического института пищевой промышленности С. Степанову. Несмотря на решение народного суда о выселении А. Брязгина из чужой квартиры, тот не торопился покинуть самовольно занятую им жилплощадь.

В конце мая А. Брязгин выселен из этой квартиры, ее занял законный квартиросъемщик С. Степанов.

Парткому шахты «Таежная» рекомендовано дать действиям коммуниста А. Брязгина принципиальную оценку.

В. КРЫЛОВ,
первый секретарь Анжеро-Судженского горкома КПСС.

Обзор писем

ЭТО НИКОГДА НЕ ЗАБУДЕТСЯ

22 июня 1941 года свист авиабомб разорвал тишину воскресного утра. «Война!» — пронеслось над страной. Ее огненное дыхание коснулось каждой семьи, каждой судьбы... Прошло сорок лет, но время не властно над человеческой памятью. Никогда не забудут советские люди тот грозовой рассвет, тех, кто первыми встал на пути смертоносного вала из свинца и металла. И в письмах в редакцию, рассказывающих о конкретном человеке, ситуации, видны истоки наших побед.

В начале июля 1941 года В. П. Данилов надел военную форму, в составе сибирской дивизии отчеканил парадный шаг по Красной площади 7 Ноября, и сразу на передовую. Мужество и стойкость политрука роты у стен Москвы отмечены орденом Славы третьей степени. Ранение, госпитали, и вновь он в действующей армии, теперь уже в танковой части. Довелось Василию Петровичу сражаться под Курском. Чудом остался жив инвалидом второй группы вернулся в родное село Колыон, где прошли его детство и юность, где он первым оседлал невиданный доселе «Фордзон».

Бывший фронтовик стал военруком в школе, заведовал клубом, работал в лесничестве. А все личное время и жар души отдавал общественной работе. Почти три десятилетия подряд избирают его односельчане депутатом сельского Совета, — рассказывает Н. Я. Новиков из Юрги.

Военная биография Т. А. Васильева коротка, пишет А. А. Кайгородов из Кемерова. Призван в армию в январе 1943 года из деревни Громотуха Юргинского района. Накануне первого боя в Белоруссии приняли его в комсомол. И первый бой стал для Тимофея Александровича последним — обеспамятевшего доставили его в госпиталь: ранения в голову, осколок в легком, парализована рука, обморожены ступни... Но не пал духом сибиряк, заново учился ходить, преодолел житейские неурядицы и невзгоды. Жизненный путь Т. А. Васильева, кавалера ордена Отечественной войны I степени, сродни подвигу Николая Островского и Алексея Мересьева.

Такая уж память
бывалых солдат,
Ее чуть заденешь,
чуть тронешь,
И сразу атака, окопы,
санбат,
Пожаром объятый
Воронеж...

Это стихи бывшего сержанта учебного батальона 303-й стрелковой дивизии Н. А. Иванова. Много разных событий пережил Николай Алексеевич, самое памятное из них — первый бой... Снова и снова приезжает он из Сызрани на воронежскую землю, разыскивает места былых боев. Время залечило фронтовые шрамы земли, — где располагался штаб дивизии, построен санаторий имени Максима Горького, где была оборона батальона, разлилось Воронежское море. Под густой лесной порослью почти не видны окопы... Старому солдату не нужны внешние приметы, на всю жизнь отпечаталась в его памяти картина боев. И идет он к мемориалу Славы поклониться павшим однополчанам, которые по возрасту сейчас младше его сыновей.

«Узнав, что я еду в крымский санаторий, начальник контрольно-учетной группы шахты имени Кирова А. Н. Качаков нарисовал на листе бумаги очертания полуострова, пометил точками города и селения, соединил их линией и протянул мне самодельную карту.

— Вот путь нашей 33-й стрелковой дивизии, освобождавшей Крым.

Нескорый на слова, Андрей Николаевич ничего не рассказал о тех боях, только попросил: «Поклонись от меня фронтовым друзьям». И поездка в Крым, в общем-то рядовая, стала для меня особенной, — пишет Н. И. Бобров, помощник начальника участка шахты. — Мемориал на Сапун-горе, десятки скромных памятников отметили места жестоких боев в Крыму. И перед каждым — цветы. Пусть мы не знаем имен павших, для нас они — солдаты свободы, не пожалевшие жизни во имя счастья нашего поколения».

«Сегодня моему отцу исполнилось бы восемьдесят, но прожил он только половину, — рассказывает в письме С. Я. Чирун из поселка Зеленогорский. — Получили мы от него несколько писем, а потом пришла «похоронка»: «Ефрейтор Саратов Яков Александрович в бою за Родину, верный воинской присяге, проявив героизм и мужество, погиб 2 мая 1944 года. Похоронен на братском кладбище ст. Стрямутка Ленинградской области».

Не знаю я, как воевал отец, не довелось встретиться с его однополчанами, и когда читаю воспоминания о войне, кажется, в них рассказывается и о моем отце. И хотя ни разу не видела отца в военной форме, представляю, каким он был ладным, подтянутым. Совершил ли отец большой подвиг или просто выполнил долг солдата, верю — он был достойным защитником нашей Родины. Об этом и рассказываю своим внукам и правнукам».

Женщины на войне... Неимоверной тяжестью ложилась она на хрупкие плечи, но не слышали жалоб от девчат. 18-летняя Людмила Новоселова (сейчас Л. И. Новоселова-Тарасова — следователь прокуратуры Новокузнецка) служила в 96-м гвардейском бомбардировочном полку 16-й воздушной армии. Не было на ее личном счету разбитых эшелонов, разрушенных мостов, пишет И. А. Сибирко из Воронежа, но боевой вылет не мог состояться без ее участия. Люся, как все ее ласково называли, готовила снаряжение летчикам, формировала боекомплекты.

О бывшем фронтовом шофере А. И. Юрьевой рассказывает Г. Н. Ишмухаметова из Кемерова. Сколько раненых вывезла эта самоотверженная девушка! Не раз бывала под бомбежками и артобстрелами, приходилось ей под огнем ремонтировать изрешеченную осколками машину. Ратный подвиг Александры Ивановны отмечен семью боевыми наградами.

Кемеровчанину Т. Г. Некрасову памятны бои на Дальнем Востоке. Он, механик по авиационному вооружению, готовил к вылетам ИЛ-2. Нелегкий это труд — доставить боеприпасы со склада, расконсервировать, набить пулеметные ленты. Словом, и у него, восемнадцатилетнего, и у других техников не просыхала от пота спина. Это обстоятельство радовало воинов: многим из них были памятны «голодные» боепайки 1941-го. А здесь, на востоке, система противовоздушной обороны противника не могла противостоять нашим самолетам, в воздухе было полное господство краснозвездных машин.

Кажется, мы много знаем о минувшей войне — даты крупных сражений, фамилии героев. Но есть еще безымянные могилы, во многих семьях ждут весточку о без вести пропавших... Много лет Шариф Рахимов из Ленинабада ведет поиск родных своих погибших друзей. На его глазах смертью храбрых пал прокопчанин Дмитрий Иванович Пономарев, командир роты, похоронен он у деревни Рогово Минской области. Родители Дмитрия умерли, может быть, другие родственники навестят могилу солдата...

«Часто захожу в наш заводской музей боевой и трудовой славы, вглядываюсь в лица на фотографиях. Эти парни навек остались молодыми, такими их запомнили матери и невесты, провожавшие на фронт, такими их запомним и мы. И еще у одного экспоната останавливаюсь я надолго. Матерчатые ботинки на толстой деревянной подошве, грубые, неуклюжие... В такой обуви ходили заводские девчата. И ясней ясного стало для меня, почему наши родители столь нетерпимы к вывихам моды, непримиримы к расточительству, строго спрашивают с нарушителей дисциплины. Люди, пережившие войну, не могут быть другими. И как важно нашему поколению, выросшему в сытости и благополучии, сохранить в себе эти качества». Этими размышлениями поделился М. Б. Народницкий из Кемерова.

Тепло и торжественно отмечают в коллективе АТП «Сельхозавтотранса» праздник Победы. И всегда это встреча поколений — ветеранов и допризывников. Какими собранными и серьезными стали лица ребят, вслушивающихся в слова напутствия бывшего фронтовика В. С. Аторина: «Для того, чтобы строить новые города, прокладывать стальные магистрали, обживать огромные пространства тайги, нужно надежно защищать границы Родины. Мы выполнили свой долг, теперь ваш черед».

К великому сожалению, с каждым годом редеют ряды ветеранов, но подрастают их внуки и правнуки — жизнь продолжается. Внуки вырастут и, если потребуется, станут такими же стойкими и мужественными солдатами Отчизны, как и их деды. Ибо и подвиги, и память о них будут жить в веках.

Т. МАЛЫШКИНА.

ТВ 23, ВТОРНИК

I ПРОГРАММА. **Передачи ЦТ.** 8.00 «Время». 8.40 Утренняя гимнастика. 9.05 «Блокада». Часть 1-я. Фильм 1-й. **Перерыв до 14.10.** 14.15 Новости. 14.35 К 40-летию обороны города Лиепаи. «Огненный город». Документальный фильм. 14.55 Концерт. 15.25 Фильм—детям. «Шок и Шер». 16.30 «Горизонт». 17.40 «Песня далекая и близкая». **Кемерово.** 18.30 «День за днем». Информационная программа. **Передачи ЦТ.** 18.45 «Сегодня в мире». **Кемерово.** 19.00 • «Кузнецкий пласт». Рассказ о работе Всесоюзной школы передового опыта горняков. **Передачи ЦТ.** 19.30 П. И. Чайковский. Концерт № 3. 19.45 «Блокада». Часть 1-я. Фильм 2-й. 21.00 «Время». 21.35 «Эхо». 22.25—22.40 «Сегодня в мире». II ПРОГРАММА. **Передачи ЦТ.** 10.50 Концерт ансамбля песни и пляски Краснознаменного Черноморского флота. 11.30 «Наша молодежь». Документальный фильм. 11.55 Новости. 12.00 Фильм—детям. «Судьба барабанщика». 2-я серия. 13.05 «Музыкальный абонемент». 13.40 «Наставник». 14.10 Футбольное обозрение. 14.40 Театр одного актера. **Перерыв до 18.00. Кемерово.** 18.00 «Сцена, экран, художник». Документальный фильм. 18.20 «Наши мелодии». Фильм-концерт. 18.50 Киножурнал. **Передачи ЦТ.** 19.00 «Советы и жизнь». Очерк о депутате Верховного Совета СССР, Герое Социалистического Труда, вальцовщике завода «Запорожсталь» В. А. Орлове. **Кемерово.** 19.30 «Будьте здоровы!». К совещанию руководителей работников системы «Медтехника» РСФСР. 19.45 «Спортивная неделя». **Передачи ЦТ.** 20.00 «Спокойной ночи, малыши!». **Кемерово.** 20.15 • «Художники Кузбасса». И. Левченко. **Передачи ЦТ.** 21.00 «Время». 21.35 «Колыбельная для мужчин». Художественный фильм. 22.45 «Пейзаж 9». Документальный телефильм. 23.00—01.00 Четвертый Международный конкурс артистов балета. 3-й тур. 1-й день.

Р 23, ВТОРНИК

6.40 Прогноз погоды. 6.42 Программа передач. 6.43 Играет ансамбль «Мелодия». 6.58 Прогноз погоды. 7.50 Объявления (по горсети). 7.58 Прогноз погоды. 8.25 Прогноз погоды. 8.27 Обзор областных газет. 8.40 «Пионерский сигнал». 9.00—12.45 Профилактика на радиоузлах с проводным вещанием. 9.00—17.00 Профилактика на станции УКВ. 18.15 «На зеленой жатве». (О заготовке кормов в хозяйствах области). 18.35 Новости Кузбасса. 18.50 Объявления. 18.55 Прогноз погоды, программа передач на 24 июня.

ГАСТРОЛИ АЛТАЙСКОГО КРАЕВОГО ТЕАТРА ДРАМЫ
(в помещении облдрамтеатра)
Сегодня и завтра премьера РЕТРО. Начало в 19 час. 30 мин.

ФИЛАРМОНИЯ. Большой зал. ЭСТРАДНОЕ ОБОЗРЕНИЕ «ГЛАЗАМИ МОЛОДЫХ». Начало в 20 час.

ДОМ КИНО «МОСКВА». Большой зал. Новый цветной художественный фильм НОЧНОЕ ПРОИСШЕСТВИЕ (9-30, 11-30, 13-30, 16, 18-10, 20, 21-50). **Малый зал.** Хроникальный фильм КОСТЕР ПО ЧЕТВЕРГАМ (12-10, 19). Художественный фильм УБИЙСТВО В ВОСТОЧНОМ ЭКСПРЕССЕ, две серии (9-30, 13-30, 16-10, 20-20).

«ЮБИЛЕЙНЫЙ». Новый цветной художественный фильм НОЧНОЕ ПРОИСШЕСТВИЕ (9-30, 11-30, 14, 16, 18, 20, 21-50).

«КОСМОС». Новый цветной французский художественный фильм У КАЖДОГО СВОЙ ШАНС (12, 13, 14, 15, 16, 17, 18, 19, 20, 21, 21-40 — детям смотреть не рекомендуется). МАРИНКА, ЯНКА И ТАЙНЫ КОРСЛЕВСКОГО ЗАМКА (11).

«ПИОНЕР». ПОХИЩЕНИЕ «САВОИИ» (10, 11-40, 13-30, 15-20). ПОЗДНИЕ СВИДАНИЯ (17-10, 19-10, 21-10).

«АНТОШКА». Киносборник мультфильмов ШАЙБУ, ШАЙБУ! (10, 11-20, 12-40, 14, 15-30, 17, 18-20, 19-40).

«ОКТЯБРЬ». СДАЕТСЯ КВАРТИРА С РЕБЕНКОМ (15). СПАСИТЕ «КОНКОРД» (13, 17, 19, 21).

«МЕТАЛЛУРГ». Киносборник мультфильмов КАПИТОШКА (14). ВООРУЖЕН И ОЧЕНЬ ОПАСЕН (16, 18-20, 20).

«ПРОГРЕСС». Киносборник мультфильмов ИГРА В ДОНКИХОТА (10, 14). ПОЗДНИЕ СВИДАНИЯ (11-30, 16, 17-50, 19-30, 21-30).

«ЛУЧ». Киносборник мультфильмов ХИТРАЯ ВОРОНА (13). РАННЯЯ РЖАВЧИНА (14-30, 16-30, 18-30, 20-50 — детям смотреть не рекомендуется).

«КОМСОМОЛЕЦ». НА XXVI С'ЕЗДЕ КПСС. Спецвыпуск № 2 «ДЕЛО ПАРТИИ—ДЕЛО НАРОДА». СУДЬБА БАРАБАНЩИКА (15). ЧУДОВИЩЕ (17, 19, 21).

ДК СТРОИТЕЛЕЙ. ГОНЩИК ИДЕТ НА РИСК (17, 20-40). БЕЗОТЦОВЩИНА (19).

ДК ПРОИЗВОДСТВЕННОГО ОБ'ЕДИНЕНИЯ «АЗОТ». ПЕТЛЯ ОРИОНА (16, 18, 20).

ДК ШАХТЕРОВ. ПОЗДНИЕ СВИДАНИЯ (14, 16, 18-30, 20-30).

ДК имени 50-летия ОКТЯБРЯ. СПАСИТЕ «КОНКОРД» (11, 13, 15, 17, 19, 21).

ДК КОКСОХИМЗАВОДА. ПОЖЕЛАЙ МНЕ НЕЛЕТНОЙ ПОГОДЫ (17-15, 19, 21).

КЛУБ ГРЭС. ВАМ И НЕ СНИЛОСЬ (17-15, 19, 21).

Дом кино «Москва»

24 ИЮНЯ
КИНОВЕЧЕР,

посвященный творчеству заслуженного артиста РСФСР, лауреата Государственной премии СССР

ПЕТРА ВЕЛЬЯМИНОВА.

В программе: фрагменты из фильмов «ВСТРЕЧА В КОНЦЕ ЗИМЫ», «ОПАСНЫЕ ДРУЗЬЯ», «ПИРАТЫ XX ВЕКА».

Демонстрируется новый художественный фильм

«НОЧНОЕ ПРОИСШЕСТВИЕ»

Начало в 20 час.

Все пионерскому лету

УВАЖАЕМЫЕ РОДИТЕЛИ!
КЕМЕРОВСКИЙ ЦЕНТРАЛЬНЫЙ УНИВЕРМАГ
(в павильоне по ул. Кирова)

ПРОВОДИТ МЕСЯЧНИК по продаже товаров для летнего отдыха детей.

В широком ассортименте представлены: пионерская форма для мальчиков и девочек, сорочки с длинными и короткими рукавами, шорты, брюки, хлопчатобумажные и шелковые платья, панамки.

В секциях универмага и его филиале в Кировском районе также пополнен ассортимент товаров к пионерскому лету.

Павильон работает с 11 до 19 часов. Перерыв на обед с 14 до 15 часов. Выходной день — воскресенье.

Кемеровоторгреклама.

Утерянный штамп «Комплексный отдел физико-химических и экологических проблем ИНХ СО АН СССР» с 13 мая с. г. считать недействительным.

Утерянный диплом серии X № 98813 об окончании Новокузнецкого техникума советской торговли, выданный 16 июня 1973 г. на имя Сергеевой Нины Юрьевны, считать недействительным.

Аттестат 42ф № 488100 об окончании кемеровской средней школы рабочей молодежи № 12, выданный 2 июня 1978 г. на имя Бородина Николая Георгиевича, считать недействительным.

ВНИМАНИЮ КЕМЕРОВЧАН!

В связи с капитальным ремонтом салона «Молодость» мастера мужского зала переведены в парикмахерскую № 2 (Советский проспект, 115).

Кемеровский многоотраслевой непромышленный комбинат бытового обслуживания.

ВНИМАНИЮ КЕМЕРОВЧАН!

В связи с реконструкцией станции Правотомск

ПРЕДЛАГАЕМ гражданам, имеющим погреба и временные гаражи на улице Рекордная, освободить площадку до 30 июня с. г., после чего строительные организации приступят к работам.

Кировский райисполком.

БЮРО ПО ТРУДОУСТРОЙСТВУ И ИНФОРМАЦИИ НАСЕЛЕНИЯ

ДЛЯ КЕМЕРОВСКОЙ СТРОИТЕЛЬНОЙ ШКОЛЫ
ПРОВОДИТ НАБОР УЧАЩИХСЯ

по следующим специальностям: отделочник, плотник-каменщик, плотник-бетонщик, каменщик-монтажник, монтажник стальных и железобетонных конструкций, сварщик-монтажник, водитель транспортных средств категории «С», машинист мостовых, башенных кранов, автокрановщик, токарь.

Срок обучения 5—6 месяцев, стипендия 75—120 руб. в месяц.

Принимаются лица в возрасте 17 с половиной лет, на водителей категории «С» — не моложе 20 лет (отслужившие в рядах Советской Армии).

Иногородним предоставляется общежитие (кроме водителей).

Обращаться: г. Кемерово, ул. Трудовая, 4; ул. Севастопольская, 6.

ОТКРЫТИЕ ГАСТРОЛЕЙ КРАСНОЯРСКОГО КРАЕВОГО ДРАМАТИЧЕСКОГО ТЕАТРА
имени А. С. ПУШКИНА
(В ПОМЕЩЕНИИ ОБЛДРАМТЕАТРА)
РЕПЕРТУАР
С 3 ПО 31 ИЮЛЯ

3, 4 — Н. КУЛИШ
«ДЕВЯНОСТО СЕМЬ»
драма в двух действиях.

5, 6, 17, 24 — Д. ПОПЛУЭЛЛ
«МИССИС ПАЙПЕР ВЕДЕТ СЛЕДСТВИЕ»
комедия-детектив в двух действиях.

7, 8 — А. САЛЫНСКИЙ
«МОЛВА»
драма в двух действиях.

14, 15, 20, 25, 31 — ГИ ДЕ МОПАССАН
«МИЛЫЙ ДРУГ»
пьеса в двух действиях.

11, 30 — ЛОПЕ ДЕ ВЕГА
«ХИТРОУМНАЯ ВЛЮБЛЕННАЯ»
комедия в двух действиях.

12, 25 — А. ОСТРОВСКИЙ
«КРАСАВЕЦ МУЖЧИНА»
комедия в двух действиях.

13, 19 — А. АБДУЛЛИН
«ТРИНАДЦАТЫЙ ПРЕДСЕДАТЕЛЬ»
современная драма в двух действиях.

9, 10, 27 — Т. УИЛЬЯМС
«ОРФЕЙ СПУСКАЕТСЯ В АД»
драма в трех действиях.

16, 23 — Р. СОЛНЦЕВ
«МЫ ПОЛУЧАЕМ КВАРТИРУ»
комедия в двух действиях.

Х. ВУОЛИНОКИ
«ЖЕНЩИНЫ НИСКАВУОРИ»
драма в двух действиях.

28 — Э. РЯЗАНОВ, Э. БРАГИНСКИЙ
«ХОД КОНЕМ»
комедия в двух действиях.

18, 21, 22, 29 — ПЕДРО КАЛЬДЕРОН
«ДАМА-НЕВИДИМКА»
комедия в двух действиях.

Главный режиссер театра — заслуж. деятель искусств РСФСР Н. И. БАСИН.

Начало спектаклей в 19 час. 30 мин., дневных — в 12 час. Касса работает с 13 до 20 час.

КЕМЕРОВСКОЕ СРЕДНЕЕ ГОРОДСКОЕ ПРОФЕССИОНАЛЬНО-ТЕХНИЧЕСКОЕ УЧИЛИЩЕ № 83 ОБЪЯВЛЯЕТ НАБОР УЧАЩИХСЯ
на 1981/82 учебный год.

Училище готовит квалифицированных рабочих для комбината шелковых тканей Кемерова.

Принимаются без экзаменов девушки и юноши в группы ткачей, сновальщиц, отделочников ткани, помощников мастера, контролеров ОТК.

Срок обучения для лиц с образованием 8 классов 3 года, 10 классов — один год.

Принятые на трехгодичное обучение получают среднее образование и профессию; со сроком обучения один год — получают стипендию в размере 75 руб. в месяц. Учащиеся с образованием 8 классов находятся на не полном государственном обеспечении: получают питание и обмундирование.

При прохождении производственной практики учащиеся получают 50 проц. заработной платы дополнительно к стипендии.

Училище расположено в новом, светлом учебном корпусе, имеет хорошие мастерские оборудованные кабинеты по спецтехнологии, физике, химии, истории, математике и др.

Иногородние обеспечиваются благоустроенным общежитием.

Окончившие училище имеют возможность продолжать учебу в Кемеровском УКП Всесоюзного заочного института текстильной и легкой промышленности.

Для поступления необходимы: заявление на имя директора, документ об образовании, характеристика, свидетельство о рождении или паспорт, трудовая книжка (на ранее работавших), 5 фотокарточек размером 3×4 см, медицинская справка (форма № 286) с фотографией, справка с места жительства.

Адрес училища: 650028, г. Кемерово-28, ул. Тухачевского, 19. Проезд трамваями № 1, 6 до остановки «Тухачевского», автобусами № 101, 126 до остановки «Садовая». Справки по тел: 55-32-71, 55-06-69.

КЕМЕРОВСКИЙ ГОСУДАРСТВЕННЫЙ ИНСТИТУТ КУЛЬТУРЫ ОБ'ЯВЛЯЕТ ПРИЕМ

на одномесячные подготовительные курсы для желающих поступить в институт в 1981 году.

Занятия будут проходить по специализации, русскому языку, литературе, истории СССР, иностранному языку.

Плата за весь курс обучения (18 рублей — для поступающих на культурно-просветительный и клубный факультеты и 4 рубля — для поступающих на библиотечный факультет) отправляется почтовым переводом по адресу: центральное отделение Госбанка г. Кемерово на спец. счет № 14109, Кемеровскому государственному институту культуры (за подготовительные курсы).

Принимаются лица, имеющие законченное среднее образование. Иногородние обеспечиваются общежитием на июль — август.

Начало занятий 1 июля с. г. Запись проводится по предъявлении квитанции ежедневно, кроме воскресенья, с 9 до 17, в субботу с 9 до 14 часов в первом корпусе института (ул. Ворошилова, 17), ауд. № 133.

Справки по телефону 55-34-49.

ВСЕСОЮЗНЫЙ НАУЧНО-ИССЛЕДОВАТЕЛЬСКИЙ И ПРОЕКТНО-КОНСТРУКТОРСКИЙ УГОЛЬНЫЙ ИНСТИТУТ (КузНИУИ) ОБ'ЯВЛЯЕТ КОНКУРС

на замещение вакантных должностей в подразделения, находящиеся в г. Кемерово:

заведующего и старшего научного сотрудника в лабораторию технологии разработки пластов средней мощности пологого падения;

заведующего, старшего и младшего научных сотрудников в сектор разработки и исследования составов упрочненной закладки.

Срок подачи документов — один месяц со дня опубликования объявления.

Документы, согласно положению о конкурсах, направлять на имя директора института по адресу: 653033, г. Прокопьевск, проспект Гагарина, 6. Тел. 3-20-06, 3-20-25.

КЕМЕРОВСКАЯ ОБ'ЕДИНЕННАЯ ТЕХНИЧЕСКАЯ ШКОЛА ДОСААФ ОБ'ЯВЛЯЕТ ЗАПИСЬ

на 1981 год на платные курсы по подготовке следующих специалистов:

автокрановщиков, обучение вечернее;

автомехаников, обучение вечернее;

водителей категории «А» (мотоциклисты), обучение дневное и вечернее.

Запись проводится в школе по адресу: ул. Угловая, старый аэропорт, объединенная техническая школа ДОСААФ.

Проезд трамваями № 6, 7, 8 до остановки «Угловая».

СОБЫТИЯ ЗА РУБЕЖОМ

Решимость усилить борьбу

ЛУАНДА, 22. (ТАСС). Народная организация Юго-Западной Африки (СВАПО) добьется полного освобождения Намибии если не мирным, то вооруженным путем, заявил президент СВАПО С. Нуйома в интервью Анголъскому информационному агентству (АНГОП).

На провокации оккупантов Претории и их западных покровителей народ Намибии ответит усилением вооруженной борьбы за свободу и независимость родины, подчеркнул С. Нуйома. Он решительно осудил маневры США, Англии и Франции в Совете Безопасности ООН, расценив действия западных держав как открытую поддержку режима апартеида. Руководитель СВАПО потребовал немедленно прекратить использование Намибии в качестве плацдарма для вооруженных агрессивных вылазок против Народной Республики Ангола и других «прифронтовых государств».

Обязательные и всеобщие санкции против ЮАР, которым противится Запад, и неукоснительное выполнение плана ООН по Намибии, т. е. резолюции 435 Совета Безопасности ООН, — единственно возможный путь решения проблем юга Африки, сказал С. Нуйома. СВАПО категорически против изменений этой резолюции. Она должна быть претворена в жизнь в том виде, в каком была одобрена международным сообществом.

В случае срыва переговоров намибийский народ во главе со СВАПО преисполнен решимости усилить вооруженную борьбу. Попытки США в сговоре с южноафриканскими расистами навязать нам конституцию, гарантирующую привилегии белого меньшинства и прибыли западных и южноафриканских компаний, которые хотели бы и дальше грабить нашу страну, обречены на провал.

СВАПО решительно отвергает планы Запада навязать Намибии свой вариант конституции. В то же время мы с полной ответственностью заявляем, что суверенная Намибия готова гарантировать всем гражданам полное равенство, независимо от цвета кожи и социального происхождения.

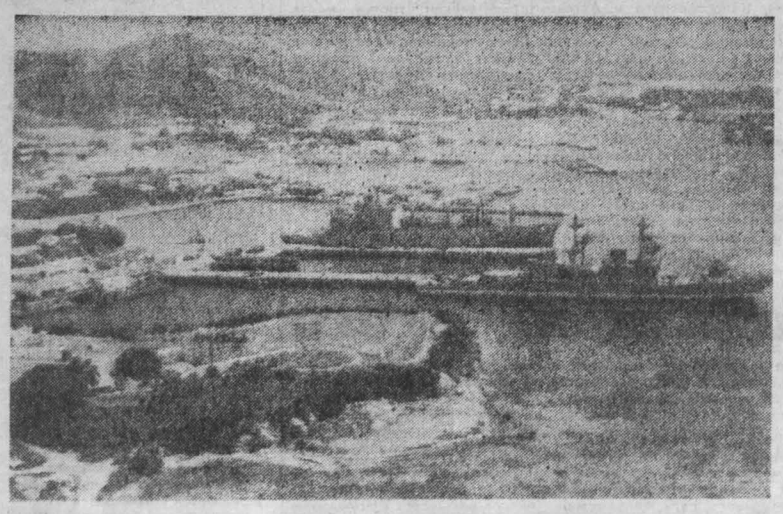

ВЗЯВ на себя роль мирового жандарма, Соединенные Штаты опутали весь земной шар густой сетью своих баз.

Средиземноморский остров Сицилия, Йокосука в Японии, Диего-Гарсия в самом центре Индийского океана, база Гуантанамо, расположенная на отторгнутой вопреки воле народа кубинской территории, — вот лишь несколько из 2,5 тысячи американских военных об'ектов за рубежом, этих очагов международной напряженности, орудий политики милитаристского шантажа.

НА СНИМКЕ: американские боевые корабли на базе Гуантанамо.

Фотохроника ТАСС.

Провокации против Кампучии

ПНОМПЕНЬ, 22. (ТАСС). Таиландские власти продолжают грубо посягать на суверенитет и территориальную целостность Народной Республики Кампучии.

Как сообщает кампучийское информационное агентство СПК, с 4 по 14 июня самолеты таиландских ВВС 17 раз вторгались в воздушное пространство республики. Пограничные районы Кампучии более 230 раз подвергались массированным обстрелам таиландской артиллерии. Под прикрытием артогня нашедшие убежище в Таиланде банды недобитых полпотовцев неоднократно предпринимали попытки пересечь кампучийско-таиландскую границу и вторгнуться на территорию НРК.

Бойцы народных вооруженных сил Кампучии, подчеркивает СПК, дают достойный отпор провокаторам.

В иранском парламенте

ТЕГЕРАН, 22. (ТАСС). Иранский парламент после дебатов по процедурным вопросам приступил к непосредственному рассмотрению вопроса о «политической некомпетентности» президента страны А. Банисадра. Группа депутатов — представителей буржуазно-либеральных кругов во главе с бывшим премьер-министром М. Базарганом бойкотирует заседания.

Сам президент, лишенный уже канцелярии, по-прежнему находится в неизвестном месте. Исламская революционная прокуратура Ирана принимает меры с целью предотвращения его выезда из страны.

Представители мусульманского духовенства обвинили президента во многих преступлениях. В частности, А. Хаменеи и депутат парламента М. Язди заявили, что Банисадр, который занимал ранее пост министра экономики и финансов, несет ответственность за развал иранской экономики и за политический кризис в Иране и недостатки в действиях армии.

Вопрос о «политической некомпетентности» президента будет передан затем для вынесения окончательного решения лидеру Ирана аятолле Хомейни. Со своей стороны, судебные органы Ирана, как заявил председатель верховного суда М. Бехешти, приступили к рассмотрению дела президента.

Гидрометеослужбе СССР 60 лет

СТРАЖИ ЗЕМЛИ И НЕБА

— Алло, диспетчер, запишите штормовое предупреждение! —и тревожный текст бежит по телефонным и телеграфным каналам к своим адресатам. А под синоптическими картами, густо заполненными изолиниями, значками и цифрами, склонились дежурные синоптики: продолжают расчеты, вновь и вновь анализируют возможные варианты развития и перемещения циклона, могущего породить штормовую ситуацию.

Карты, такие непонятные на первый взгляд, концентрируют сведения о состоянии атмосферы до 10—15 километровых высот. А вот приземные карты погоды, которые освещают территорию от Атлантики до Тихого океана. Ради них на десяти тысячах станций и постов в горах и на водохранилищах, в тайге и на дрейфующих льдинах, в тундре и на морских судах строго в единый момент времени, в любую погоду, в праздники и будни выходят на наблюдения метеорологи. И как первый результат их труда уже через три—три с половиной часа материалы наблюдений ложатся в виде карт на столы синоптиков. Материалы радио- и ракетного зондирования атмосферы, спутниковые фотографии карты будущего положения атмосферных процессов, рассчитанные самыми быстродействующими ЭВМ, — всю эту информацию из самых разных точек земного шара перерабатывают метеорологи гидрометбюро для того, чтобы ежедневно выдавать хозяйственным организациям и населению области множество самых разных прогнозов. Это и прогнозы погоды общего пользования, и штормовые предупреждения о различных опасных явлениях погоды, и прогнозы запасов влаги на полях и урожайности, уровня загрязнения воздуха в городах и уровней воды в реках, и предупреждения о возможном сходе снежных лавин и еще многие другие виды информации о текущем и ожидаемом состоянии атмосферы...

А началось это 60 лет назад, 21 июня 1921 года, когда В. И. Ленин подписал декрет Совета Народных Комиссаров СССР «Об организации метеорологической службы в РСФСР». Вскоре были объединены и гидрологические службы. Так была создана единая государственная гидрометеорологическая служба. Круг ее задач был тогда много уже теперешнего: систематические наблюдения за погодой и режимом рек, создание справочных пособий по климату, разработка кадастра вод, обеспечение государственных организаций информацией, прогнозами и предупреждениями об опасных явлениях на реках.

Но с развитием народного хозяйства, с возникновением новых отраслей знаний требовалась все более обширная и подробная гидрометеорологическая информация. Например, на территории Кемеровской области работает 71 станция и пост, ведущие наблюдения за метеоявлениями и уровнем загрязнения природной среды. Более 50 гидропостов передают сведения о режимах рек. В самом городе действуют две метеостанции— авиационная и агрономическая. Кроме того, более двух с половиной лет работает высотный метеорологический комплекс на телецентре.

Более тридцати лет существует Кемеровское гидрометбюро. Оно было создано, чтобы обслуживать сельское хозяйство области. И сегодня группа агрометпрогнозов обобщает и оценивает сведения о состоянии сельхозкультур на полях области, составляет прогнозы урожайности, готовит множество справок и консультаций для специалистов сельского хозяйства. Ежедекадные агрометеорологические бюллетени уходят сегодня по пятидесяти адресам, а запросы все идут, явно превышая возможности гидрометбюро.

Синоптическая группа регулярно составляет специализированные прогнозы для 64 хозяйственных организаций и партийных и советских органов.

Служба гидрологических прогнозов обеспечивает население области сведениями о режиме рек: даты весеннего вскрытия и осеннего шугохода, прогнозы уровней воды на больших и малых реках Кузбасса — все это предсказывают гидрологи. Самое напряженное для них время — весенний паводок. В это время гидропрогнозисты в случае угрозы подтопления в любой час должны поднять паводковую комиссию и спасательные службы на борьбу со стихийным бедствием.

В последние годы при гидрометбюро создана служба контроля загрязнения природной среды. Это новая и ответственная функция. Стационарные посты и передвижные контрольные группы ведут наблюдения за загрязнением атмосферного воздуха, воды и почвы в Кемерове и других городах области. Результаты наблюдений они оперативно передают в группу прогноза. Учтя характер ожидаемой погоды и фактический уровень загрязнения, прогнозисты, рассчитывают, как будет изменяться степень загрязненности атмосферы в ближайшие сутки. При угрозе высокого загрязнения составляется штормовое предупреждение, которое прозвучало вначале. Оно— сигнал к изменению режима работы предприятий, чтобы уменьшить выбросы вредных веществ в атмосферу. Оперативная информация о загрязнении воздушного бассейна используется и для определения источника загрязнения, если случился залповый выброс, чтобы быстро принять меры. А сейчас формируется группа специалистов по контролю выбросов на самих источниках загрязнения.

Кроме оперативной работы, специалисты гидрометбюро ведут научные исследования — разрабатывают и уточняют прогностические методики, изучают особенности климата области, исследуют закономерности распространения в воздухе загрязняющих веществ и т. д. Лаборатория контроля загрязнения среды и лаборатория изучения загрязнения городов Кузбасса связаны договорами о содружестве с рядом научно-исследовательских подразделений и сами ведут несколько тем научно-исследовательских и опытно-конструкторских работ. Основанная на глубоком научном фундаменте, вооруженная тонкой техникой, служба гидрометеорологии все-таки служба прогностическая. Слагаемые ее прогнозов подвижны, текучи. И поэтому так велика здесь роль опыта, наблюдательности, тонкого знания, самодисциплины тысяч ее рядовых наблюдателей. Все вместе они делают огромное дело — берегут благосостояние страны и ее граждан.

О. АНДРАХАНОВА,
начальник Кемеровского гидрометбюро.

г. Кемерово.

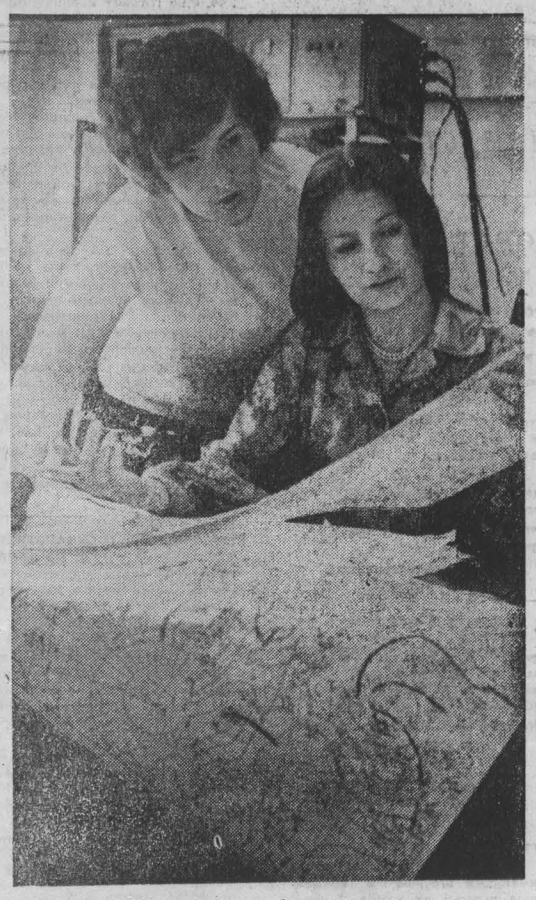

НА СНИМКАХ: сотрудники лаборатории гидрохимии поверхностных вод занимаются анализом и обработкой проб речной воды; старший инженер-синоптик В. Боденкова и инженер-синоптик Р. Клименко готовят очередной прогноз погоды.

Фото Ю. Сергеева.

г. Кемерово.

В ПЕРСПЕКТИВЕ—САЛОНЫ ЭКСТРА-КЛАССА

Сфера услуг—сфера культуры

Как сообщалось, в Кемерове проходило совещание работников предприятий пошива и ремонта одежды Министерства бытового обслуживания населения РСФСР. Наш корреспондент встретился с начальником Главшвейбыта В. В. Страховой, проводившей это совещание.

— Валентина Васильевна, эти три напряженных рабочих дня выявили одно существенное обстоятельство: швейники службы быта могут очень многое. Возможно, даже сами не подозревая об этом.

— Пожалуй, нет отрасли более изменчивой, требующей от ее работников постоянной мобильности, чем служба быта. Запросы советских людей растут. И чтобы не оказаться в положении вечно опаздывающего на поезд пассажира, мы должны видеть перспективу. Над ней работают в министерстве, а совещания такого масштаба как бы завершают этот труд, вносят необходимые коррективы.

Но ведь известно, как бы ни хороши были те или иные рекомендации, они остаются всего лишь благими пожеланиями, если у исполнителей не появится стимула их выполнить. А, как вы убедились, художники, модельеры, конструкторы, закройщики получили за эти три дня хороший творческий заряд.

— Получили в Кузбассе...

— И это закономерно. В Кузбассе есть что посмотреть, чему поучиться. Ваша область занимает одно из ведущих мест в республике по объему услуг на душу населения. 85 процентов швейных предприятий службы быта — ателье высшего и первого разрядов. Это говорит прежде всего о высоком уровне квалификации кузбасских швейников и соответственно о качестве обслуживания. Большинство образцов изделий «Кузбассшвейбыта», представленных на суд художественного совета, получили оценку «отлично» и рекомендованы для внедрения на предприятиях Минбыта.

— И все-таки не всегда заказчик уходит из ателье удовлетворенным. Проблема качества остается.

— К сожалению. Сейчас на предприятиях Главшвейбыта повсеместно внедряется комплексная система управления качеством. Действует балльная система, в которой участвуют и заказчики. Случаи брака в конце концов будут сведены на нет. Проблема, думается, в другом. Представим себе такой случай. Заказ выполнен в срок, без каких-либо технологических нарушений. А заказчик недоволен. В чем дело? Костюм (платье) «не смотрится». Возможно, не совсем удачно выбран фасон, цвет материала. Приходится говорить уже о некачественной предварительной работе консультативного характера. А это — новый подход к качеству. Здесь на первый план выступает опять-таки совершенствование мастерства швейников, повышение их культуры.

— На совещании много говорилось о бригадном методе, пооперационном разделении труда — по сути о переводе отрасли на промышленную основу. А как же тогда с индивидуальными особенностями человека, его стремлением одеться нестандартно?

— Это стремление, безусловно, будет учитываться. Речь идет о сочетании — промышленном выполнении заказов с индивидуальным обслуживанием. У службы быта более высокие темпы роста, чем у легкой промышленности, и поддерживать такой темп можно, только используя новейшие прогрессивные формы организации труда. Было бы нерационально не использовать достижение промышленности. У Минлегпрома есть институт ВНИИЛегПром, который определяет направление моды. А мы на основе его разработок создаем собственные модели, учитывающие индивидуальные запросы заказчиков. Так что опасности нивелирования я не вижу. Более того, вскоре в крупных городах республики появятся салоны экстра-класса. Что это такое?

В прекрасно оформленном, комфортабельном помещении вас встречает художник. Он готов создать для вас уникальную модель. Если хотите, можете заказать целый ансамбль — одеться, как говорится, с головы до ног. Такие салоны будут работать в содружестве с предприятиями торговли — поставщиками необходимых аксессуаров для ансамблевого туалета. Например, туфли и сапоги определенного фасона, цвета, сумки и т. д.

Но, повторяю, чтобы удовлетворить потребности населения в бытовых услугах, мы должны наращивать мощности, повышать производительность труда. Не за горами время, когда компьютеры будут снимать мерку с заказчика и выдавать готовые лекала. Такие ЭВМ уже разрабатываются.

— А пока сдерживают трудности, из которых как-будто нет выхода. Например, снабжение...

— Разумеется, нельзя сбрасывать со счетов наличие или отсутствие тканей, их качество. Мы испытываем затруднения с фурнитурой, прокладочными материалами. Все это, конечно, осложняет работу швейников. Но и мы не всегда умеем эффективно использовать наши отечественные ткани. А кузбассовцы, например, показали нам, что можно «сотворить» из тканей, казалось бы, неброских, ничем особо не выделяющихся. По-моему, здесь очень интересный опыт использования тканей Ленинск-Кузнецкого камвольно-суконного комбината. Острота проблемы снабжения частично снимается вот таким творческим подходом к делу.

Покидая ваш гостеприимный город, мы увозим с собой не только приятные воспоминания от встреч с кузбассовцами, но и надежду на добрые перемены в службе сервиса.

Беседу вел
В. ПИРОЖНИКОВ.

НА СНИМКЕ: демонстрация моделей женской одежды.

Фото **В. Бугра.**

г. Кемерово.

Советует врач

ЕСЛИ ВЫ ЛЮБИТЕ БЛЮДА ИЗ РЫБЫ

Отдых у реки становится все более популярен в Кузбассе. Купание, рыбалка, попахивающая дымком уха действительно доставляют истинное удовольствие. Но не все знают, что неправильно приготовленная свежая рыба может привести к заражению и серьезному заболеванию — описторхозу.

ОПИСТОРХОЗ — паразитарное заболевание печени, желчевыводящих путей, поджелудочной железы, реже других органов, возбудителем которого является паразит, называемый сибирской двуустко́й. В реке Томи и ее притоках попадается рыба, пороженная личинками этого паразита.

Взрослые двуустки живут в желчных протоках печени, желчном пузыре человека, собаки, кошки, лисицы и других животных. Паразиты выделяют большое количество яиц, которые попадают вместе с испражнениями во внешнюю среду. Дальнейшее развитие паразит совершает последовательно в моллюсках и рыбах преимущественно карповых пород. При употреблении в пищу сырой или недоваренной рыбы личинка паразита попадает в организм человека или животных. В печени или желчном пузыре личинка развивается до взрослой двуустки, продолжительность жизни которой 20—30 лет. Даже однократное употребление небольшой дозы полусырого рыбного продукта опасно.

Заболевание обычно начинается через две—три недели после заражения. Основные симптомы в первые дни болезни: общая слабость, головные боли, нередки вечерние повышения температуры до 38—40 градусов, ознобы и потливость. Длительность периода лихорадки колеблется от нескольких дней до двух месяцев. Одновременно с лихорадкой наблюдаются боли в мышцах, суставах, сыпь на коже. Для первой недели заболевания характерны боли в области печени или по всему животу, тошнота, нередко рвота и расстройство стула. Лечение описторхоза затруднено, поэтому важна ранняя диагностика заболевания. При подозрении на болезнь следует немедленно обращаться к врачу, пройти курс соответствующего лечения.

Большая роль в предохранении от заболевания принадлежит личной профилактике. Исследования показали, что в большей степени поражены личинками двуустки такие рыбы, как щука, окунь, ерш, язь, налим, елец, пескарь, лещ. Как обезвредить рыбу? Надо прожаривать небольшие куски или котлеты из рыбного фарша не менее 15—20 минут. Рыбу следует варить 15—20 минут с момента закипания. Рыбные пироги выпекать 45—60 минут. Допускается лишь крепкий посол (20 процентов соли к весу рыбы) с 10-дневной выдержкой. Вялить мелкого чебака и ельца надо в течение трех недель с 2—3-дневным предварительным посолом.

Для приготовления в домашних условиях рыбы холодного копчения рекомендуется предварительно ее обезвредить — либо посолом, либо замораживанием в течение трех — четырех недель. Употреблять в пищу сырую и свежемороженую рыбу опасно.

Соблюсти такие простые правила гораздо проще, чем лечить описторхоз.

В. ПУТИНЦЕВА,
врач областной санэпидстанции.

ГОСТИ ГОРСАДА—ЛЮБИТЕЛИ КНИГИ

Праздник книги, который проводится в городском саду в июне, стал уже традиционным для жителей Кемерова. Вот и нынче многие любители книги пришли в городской сад. По обе стороны главной аллеи разместились книжные киоски, в них можно было видеть красочные издания для детей, большой выбор общественно - политической, научно-популярной и другой литературы. Репродукторы приглашали посмотреть выставку портретов писателей работы Германа Захарова, послушать выступления кемеровских поэтов, принять участие в викторине.

Пушкинская тема пронизывала все мероприятия, входящие в программу праздника. Работники городской библиотеки имени Гоголя подготовили выставку книг о жизни и творчестве великого русского поэта. И все вопросы викторины тоже были посвящены этой теме. Призы для победителей ее были приготовлены отменные. Прекрасно изданная книга Франсуа Рабле «Гаргантюа и Пантагрюэль», двухтомник произведений Ф. М. Достоевского, «Житие протопопа Аввакума», книги Вергилия, Бернса, монография о жизни и творчестве художника Рериха — такой призовой фонд для многих участников праздника стал притягательным стимулом для участия в викторине. Авторитетное жюри, в которое вошли поэты Игорь Киселев, Валерий Зубарев, Сергей Донбай, строго судило ответы. Наибольшую эрудицию проявила педагог Л. С. Аникина, и именно она получила главный приз. Второй приз завоевал диспетчер ОДУ Сибири Б. Иванов, третий достался студенту музучилища И. Шишкину.

А. СОРОКИН,
ответственный секретарь городского правления общества любителей книги.

г. Кемерово.

Проблемы кузбасского спорта

Повторение пройденного

В разные годы мне доводилось слышать различные мнения специалистов о том, почему «королева» спорта — легкая атлетика оказалась в Кузбассе в опале. Называлось много бед, но одной из главных задач всегда считалось формирование команды. Вот и сейчас после проведенных территориальных соревнований РСФСР на Кубок СССР по легкой атлетике в Новокузнецке эта проблема вновь встала со всей остротой.

Вот что сказал после соревнований старший тренер команды Кемеровской области по легкой атлетике, мастер спорта Николай Чаткин:

— Команда сформирована была наспех. И практически я не знал, кто же на сегодняшний день является сильнейшим, так как не было проведено накануне первенство Кузбасса.

Причем большинство спортсменов приехали в Новокузнецк за свой счет, потому что не был решен и финансовый вопрос. Поэтому не чувствовалось ответственности за коллектив. Каждый болел сам за себя, решал свои личные задачи.

Слова старшего тренера Н. Чаткина вновь поднимают наболевшую проблему: когда же все-таки «королева» спорта в Кузбассе будет пользоваться тем авторитетом, какой у нее был во времена выступлений А. Верлана, В. Зубанова, С. Севрюковой, Е. Трибиса. Тогда команда занимала призовые места на соревнованиях зоны Сибири.

Два дня стадион «Металлург» был не только местом спора сильнейших легкоатлетов команд Омской, Новосибирской, Томской, Иркутской, Кемеровской областей, Красноярского и Алтайского краев, но и сильнейших спортсменов России, выступавших в этих командах. Среди них мастера спорта Алла Шлыкова (Омск), Нина Шнырикова (Красноярск), Виктор Белокосков (Омск), Михаил Золутский (Иркутск), Евгений Лопаткин и Марина Романова из Новосибирска. И сегодня они были первыми во всех видах состязаний. Гости показали не только высокие результаты, но и установили рекорды стадиона во многих видах. Причем хозяева были настолько доброжелательны, что позволили еще 14 раз внести поправки в таблицу рекордов этого спортивного сооружения.

К сожалению, для болельщиков хозяева соревнований, кузбасские спортсмены, за исключением А. Янкина (10 000 м), И. Луговец (метание копья), ставших вторыми, а также Н. Болотова (прыжки в длину) и И. Жуликовой (метание диска, толкание ядра), которые заняли третьи места, так на протяжении двух дней и не показали результатов, близких к лидерам. Большинство членов команды Кузбасса занимали позиции в нижних строках турнирной таблицы личного первенства. Такое выступление и сказалось в общем зачете: легкоатлеты Кемеровской области были пятыми из семи команд. То есть мы снова остались на старых позициях, не сделав шага вперед.

В. МАЛЫШЕВ.

г. Новокузнецк.

Реплика

Ожидали не этого

Когда диктор прокопьевского стадиона объявил состав кемеровской команды «Таксист» — лидера областного чемпионата по футболу—на матч с местным «Шахтером», зрители оживились. Ведь были названы фамилии известных в области футболистов Н. Каковихина, Н. Голикова и других. Закончив выступать в «Кузбассе», они не простились с любимым видом спорта. Что ж, их опыт еще может послужить молодежи, а мастерство —радости болельщиков.

Потому и были прокопчане неприятно удивлены поведением игроков команды «Таксист» и в особенности ее капитана Каковихина. Гости часто и грубо нарушали правила, спорили с арбитром Н. Яковлевым (Белово), толкали его.

Во втором тайме хозяева забили второй гол в ворота кемеровчан. Судья засчитал этот, возможно сомнительный, мяч. Около пяти минут команда осаждала Яковлева, требуя отменить решение. Активнее всех был капитан.

Не добившись своего, футболисты «Таксиста» стали бесцеремонно действовать и против игроков «Шахтера». Причем пример подал Каковихин, ударив полузащитника Останина. Гости не стеснялись в выражениях, с поля неслась нецензурная брань. Фактически кемеровчане деморализовали арбитра, не нашли в себе мужества проиграть с достоинством. Не удержал их и тренер.

Перед началом сезона областная федерация футбола внесла новшества в положение о чемпионате. Они касались прежде всего пресечения всяческой грубости, неэтичного поведения спортсменов. Надо надеяться, в соответствии с этими новшествами и будет федерацией оценена испорченная игра, обещавшая стать интересным зрелищем.

В. МАРАКУЛИН.

г. Прокопьевск.

ТИРАЖИ «СПОРТЛОТО»

Результаты 25-х тиражей «Спортлото», состоявшихся 20 июня.

«6 из 49» — 6 (борьба дзюдо), 11 (волейбол), 20 (парусный спорт), 30 (тяжелая атлетика), 48 (шахматы), 49 (шашки).

«5 из 36» — 14 (гребля академическая), 24 (ручной мяч), 28 (стрельба пулевая), 33 (футбол), 35 (хоккей с шайбой).

(ТАСС).

ПОГОДА

Гидрометбюро сообщает:

23 июня днем по области ожидается небольшая облачность. Ветер северный 9—14 метров в секунду. Температура 26—31 градус тепла.

В последующие двое суток существенных изменений в погоде не ожидается.

Уровень воды в Томи в районе Кемерова 69, Новокузнецка — 150 см.

Редактор
Н. А. БУРЫМ.

Человек и природа

Дар моря

Среди коллективов цехов и отделов Беловской электростанции объявлен смотр-конкурс охраны водных ресурсов.

В коллективе Беловской ГРЭС идет постоянный поиск путей снижения промышленных выбросов в окружающую среду. Так, доведены до минимума загрязнения в сточных водах, сбрасываемых в водохранилище. Исправно работают биологические сооружения. С вводом в эксплуатацию золоотвала № 2 с оборотной системой циркуляции решена проблема исключения сброса минерализованной воды в Иню.

Главный итог проделанной работы по сохранению чистоты водоема — промышленное разведение рыбы. В прошлом году энергетики вырастили и продали четыреста тонн карпа. Были успешно проведены опыты по выращиванию форели. Теперь идут опыты с буффало. Так постепенно Беловское море, которое было создано для нужд электростанции, становится не только местом отдыха, но и водоемом, имеющим солидную рыбоводную базу.

А. ИВАННИКОВ,
председатель совета общества охраны природы Беловской ГРЭС.

г. Белово.

Адрес редакции: 650630, ГСП, г. Кемерово-30, проспект Октябрьский, 28. Телефоны: приемной редактора 52-32-74, заместителей редактора 52-36-45, 52-52-66 Отделов партийной жизни 52-55-47, 52-66-22, пропаганды 52-53-23, 52-64-88, Советов народных депутатов 52-62-33, 52-63-22, 52-59-65, культуры 52-54-23, 52-65-47, тяжелой индустрии 52-35-66, 52-42-01, 52-51-23 химии и легкой промышленности 52-39-34, 52-50-45, сельского хозяйства 52-37-33, 52-49-78, 52-44-23, строительного 52-38-23, 52-45-29, писем и рабселькоров 52-05-22, 52-06-01, 52-07-45, 52-08-29, 52-03-22 информации и спорта 52-47-45, 52-48-65, иллюстрации 52-14-12, 52-25-23, еженедельника «Панорама» 52-18-78, прием информации 52-34-56, общественной приемной 52-02-10, директора издательства 52-79-10, объявлений 52-69-33, бухгалтерии 52-70-10. Собственные корреспонденты: в Белове 2-29-27, Мариинске 31-20, Междуреченске 2-00-76, Новокузнецке 7-02-04, Прокопьевске 2-17-34, Юрге 2-17-83.

ОП 06750 Типография издательства «Кузбасс», Индекс 51901. Заказ № 144.