Научная библиотека Газетно-журнальный фонд

Пролетарии всех стран, соединяйтесь!

КУЗБАСС

ОРГАН КЕМЕРОВСКОГО ОБКОМА КПСС И ОБЛАСТНОГО СОВЕТА НАРОДНЫХ ДЕПУТАТОВ

Газета основана в январе 1922 года

№ 131 (17362). СУББОТА, 6 ИЮНЯ 1981 года

Цена 2 коп.

В НОМЕРЕ

● Обязательство животноводов Промышленновского района. 1 стр.
● Вторая молодость ветерана сибирской металлургии.
● Резервы шахтовой столовой. 2 стр.
● Международная жизнь. 3 стр.
● В Москве начались гастроли Кемеровского драмтеатра. 4стр.

ПО ДОРОГАМ ИДУТ МАШИНЫ

Сегодня — первая летняя суббота. И только забрезжил рассвет, оживились дороги. После напряженной трудовой недели за город — на природу, на свои садовые участки и дачи, на турбазы — устремились сотни машин. Можно сказать, ежедневно ни минуты не отдыхают магистрали области. На то, чтобы на них всегда был порядок, направлены усилия многих людей, ибо любое нарушение порядка движения сопряжено со смертельной опасностью. Это не преувеличение. За последние пять лет в нашей области зарегистрировано свыше 26 тысяч дорожно-транспортных происшествий, при которых погибли 3136 человек и более 25 тысяч ранены.

Наибольший рост аварийности произошел в Кемерове, Новокузнецке, Белове, Мариинске, Мысках, Березовском, Топках, в Беловском и Яшкинском районах, где наблюдается стабильность увеличения дорожно-транспортных происшествий и их жертв. Значительная доля бед на дорогах приходится на долю транспорта, принадлежащего народному хозяйству. За пятилетие больше всех аварий допустили предприятия управления местной промышленности, облпотребсоюза, треста «Кемеровосельстрой», Главкузбасстроя, совхозов и колхозов, управления коммунального хозяйства. Особенно неблагополучное положение на автопредприятиях Кемеровского транспортного управления.

Надо сказать, что у нас есть такие автохозяйства, где борьба за безопасность движения постоянно находится на первом месте в работе партийных, профсоюзных организаций, хозяйственных руководителей, инженерных служб, медицинских работников. Коллектив ордена Трудового Красного Знамени Беловского пассажирского автотранспортного предприятия в течение многих лет остается у нас в Кузбассе образцовым, как говорится, по всем статьям. Там даже малейшее нарушение считается чрезвычайным происшествием, которое строго осуждают не только руководители, но и весь коллектив, сильный чувствами соревновательности, товарищества и принципиальности. Столь же последователен в этой работе коллектив автоколонны № 1962 в областном центре. Итог: за пять лет шоферы обоих предприятий не были виновниками ни одного дорожно-транспортного происшествия.

Во многом создание обстановки нетерпимости к нарушителям зависит от целеустремленности и требовательности руководителей, как это делается, скажем, в автохозяйствах объединения «Кемеровоуголь». Но есть и примеры иного рода. В Тайбинской автобазе, подведомственной комбинату «Кузбассжилстрой», машины выходят на линию без надлежащего технического осмотра, водители отправляются в поездку, не пройдя медицинского контроля, в коллективе дисциплина разболтана донельзя, а руководство комбината долго спокойно взирало на все безобразия.

Немало аварий происходит и по вине владельцев индивидуального автотранспорта. Человек, купив машину и получив права водителя, часто остается предоставленным самому себе. На станциях техобслуживания он не всегда желанный гость. Общество автолюбителей пока еще слабо занимается повышением мастерства, закреплением полученных при учебе знаний и пропагандой правил движения.

Основным видом нарушений на дорогах является управление транспортом в нетрезвом состоянии. Человек за рулем, выпивший стопку водки,—преступник. Не потенциальный, а настоящий, так как он сознательно создает опасность не только для своей жизни, но, главным образом, для жизни других людей. Трагических подтверждений этому масса. Что же мы видим на деле! Задерживают обычно пьяными на дорогах за год около 20 тысяч шоферов и мотоциклистов. А лишают водительских прав 12—13 тысяч человек. Почему другим поблажка! Чаще всего потому, что они еще не успели никого убить. Работники автоинспекции обязаны в таких случаях быть безжалостными.

В борьбе с водителями — любителями «зеленого змия» высокую принципиальность должны проявлять не только милиционеры или медики [они-то как раз в большинстве случаев так и поступают], но и трудовые шоферские коллективы, где любой случай пьянки должен вызывать и решительный протест, и гневное осуждение. Мы с вами часто видим, как выехавшая за город семья устраивает застолье на зеленой скатерти лужаек, в которой участвует и отец, а жена, дети равнодушны к этому. Роль семьи в предупреждении дорожно-транспортных происшествий не менее важна, чем коллектива. Каждый из нас не может безразлично проходить мимо, увидев пьяного за рулем в любом месте.

1230 трагических случаев на дорогах было в прошлом году по вине пешеходов, в каждом третьем виновник был пьяным, а в остальных причиной беды стала беспечность людей, незнание правил. Мы с вами не раз наблюдали и лично, и по телевизору, как в других странах, да и в наших республиках и областях, пешеходы как вкопанные останавливаются перед красным светофором, даже если на улице нет ни одной машины. Наблюдали и такие картины: в наших кузбасских городах светофор предупреждает об опасности, а люди валом валят, да еще и ведут с собой детей.

С каждым годом поток машин становится гуще. Это — веяние нашего времени. Вот почему правила дорожного движения надо изучать всем, от мала до велика. Сейчас это делают во многих детских садах и школах, на предприятиях и в учреждениях. Но далеко не везде и не всегда систематически и последовательно. А в этом должны быть заинтересованы и органы внутренних дел, и автопредприятия, и широкая общественность.

Особое внимание — детям! Их шалости нередко оборачиваются непоправимыми последствиями, большим горем. Правила они должны знать, как таблицу умножения. Но необходимо ребят и заинтересовать. Хороши, уже проверено практикой, в этом деле автогородки. В нашей области намечено построить такие. Однако от составления планов до их осуществления — дистанция, исчисляющаяся годами. В Кемерове, например, для детского автогородка отведено хорошее место на набережной Искитимки. Но когда-то немного благоустроенная территория опять зарастает бурьяном, а строители там так до сих пор и не появились.

Во многом безопасное движение зависит от состояния дорог. С каждым годом оно улучшается, но еще многие магистрали перегружены, другие требуют ремонта, реконструкции, не оборудованы средствами сигнализации и знаками. Отстали мы со строительством подземных переходов в самых напряженных местах, особенно в областном центре и других крупных городах, слабо занимаемся ликвидацией причин заторов на железнодорожных переездах. Здесь большую активность призваны проявлять исполкомы местных Советов народных депутатов, руководители дорожных, коммунальных служб, органов внутренних дел.

По дорогам потоком идут машины. Они наши помощники, без них немыслима наша жизнь. Но не забывайте: они и угроза нашей жизни. Будьте внимательны все и дисциплинированны! И ты, шофер! И ты, пешеход!

УКАЗ ПРЕЗИДИУМА ВЕРХОВНОГО СОВЕТА РСФСР

О ПРИСВОЕНИИ ПОЧЕТНОГО ЗВАНИЯ «ЗАСЛУЖЕННЫЙ РАБОТНИК ТРАНСПОРТА РСФСР» РАБОТНИКАМ ЖЕЛЕЗНОДОРОЖНОГО ТРАНСПОРТА

За заслуги в области транспорта присвоить почетное звание «Заслуженный работник транспорта РСФСР»

Секачеву Прокопию Пахомовичу — электромеханику Прокопьевского участка энергоснабжения Кемеровской железной дороги.

Председатель Президиума Верховного Совета РСФСР М. ЯСНОВ.

Секретарь Президиума Верховного Совета РСФСР Х. НЕШКОВ.

Москва, 4 июня 1981 года.

ПЕРЕДОВЫМ коллективом на Новокузнецком алюминиевом заводе считается бригада В. М. Бирюкова. Не случайно именно ей присвоено звание «Бригада имени XXVI съезда КПСС».

Электролизники постоянно добиваются хороших результатов труда. На их сверхплановом счету более тридцати тонн крылатого металла, причем важно отметить и другое: всю продукцию этот коллектив выдает только высокого качества.

НА СНИМКЕ: бригадир электролизников В. М. Бирюков.

Фото **Н. Батуева.**

г. Новокузнецк.

Комплекс идет без капремонта

Второй миллион тонн угля без капитального ремонта на экспериментальный комплекс ІУКП «распечатала» бригада Г. Сухинина с шахты «Распадская».

История освоения агрегата для маломощных пластов с блочнообрушаемой кровлей — история творческого содружества рабочих бригады и инженеров шахты. Еще в ходе монтажа изменена была конструкция крепи сопряжения, упрощены некоторые узлы. В течение первого года — до апреля 1980-го — бригада выдала 510 тысяч тонн угля.

Перемонтаж в следующую лаву, в которой и сейчас работает бригада, шел под руководством творческой группы рационализаторов во главе с заместителем механика участка М. Черновым и начальником С. Лавровым. Усилили верхняки и основания, секции стали надежней, комплекс — маневреннее.

И вот результат. Если в прошлом году среднесуточная нагрузка достигла 1643 тонн, то нынче — 1808. Это самая высокая производительность среди всех видов комплексов, работающих на пластах мощностью до двух метров. Кроме того, исключение капремонта позволило бригаде сэкономить минимум 150 тысяч рублей.

До конца действующей лавы осталось добыть еще 150 тысяч тонн. Экспериментальный образец будет потом демонтирован, отправлен на ремонт и вновь вернется к распадцам давать большой уголь.

Но главное — с учетом мысли и труда, вложенных комсомольско - молодежным горняцким коллективом, — создан опытный образец ІУКП. Он будет смонтирован в следующей лаве, где бригада Г. Сухинина приступит к его освоению уже с этой осени.

(Корр. «Кузбасса»).

г. Междуреченск.

О кормах, как о хлебе

В звене—отец и сыновья

Полеводы совхозов «Новопокровский», «Ступишинский», колхоза «Восход» первыми в Тяжинском районе начали приготовление витаминно-травяной муки из посевов озимой ржи. В нынешнем году хозяйства района наметили произвести восемь тысяч тонн этого ценного корма — на четверть больше, чем было заложено на хранение в прошлом году.

Тяжинцы успешно провели зимовку первого года пятилетки, добившись значительного увеличения продуктов животноводства. Теперь, с первых дней лета, закладывается фундамент запаса кормов на будущую зиму, к которой намечено заготовить 55 тысяч тонн сена и сенажа, 115 тысяч тонн силоса. К 15 августа решено подготовить все животноводческие помещения.

Для укрепления кормовой базы в районе создано 44 звена по приготовлению витаминных кормов, выращиванию корнеплодов и кукурузы.

Недавно в районной газете «Призыв» выступил с обращением ко всем полеводам хозяйств звеньевой совхоза «Ступишинский» А. А. Артамонов. В прошлом году коллектив под руководством Анатолия Андреевича приготовил на агрегате АВМ-0,65 900 тонн витаминно-травяной муки. Это два плана для такой машины. В работе опытному механизатору помогали его сыновья — Виталий и Алексей. Нынче звено решило добиться повышения производительности механизмов и заложить на хранение 1 000 тонн «витаминки». Работать звено будет круглосуточно. Особый упор ступишинские кормозаготовители делают на качество продукции. В их обязательствах записано: 80 процентов корма довести до стандарта первого и второго классов, при этом сэкономить за сезон 15 тонн горюче-смазочных материалов.

Вместе с А. А. Артамоновым вновь будут трудиться его сыновья.

Ю. ПАВЛОВСКИЙ.

Тяжинский район.

Первый слет

В Ленинске-Кузнецком состоялся первый слет передовиков Кемеровского производственного объединения мясной промышленности. Сюда приехали работники мясокомбинатов из Кемерова, Новокузнецка, Анжеро-Судженска и других городов области.

Объединение с планом 1980 года справилось успешно: реализовано сверх плана мясных изделий на три миллиона рублей. Удачен и старт первого года одиннадцатой пятилетки. По итогам работы первого квартала текущего года объединению присуждено переходящее Красное знамя Министерства мясной и молочной промышленности РСФСР и ЦК профсоюза рабочих пищевой промышленности.

Л. СИНКИНА, корр. газеты «Ленинский шахтер».

г. Ленинск-Кузнецкий.

В обкоме КПСС

ПО ПРИМЕРУ ЧЕРКАССЦЕВ

Бюро обкома КПСС приняло постановление о социалистических обязательствах работников сельского хозяйства Промышленновского района по увеличению производства и продажи государству продуктов животноводства в одиннадцатой пятилетке.

В постановлении отмечается, что, отвечая на призыв Центрального Комитета партии «Животноводство — это сегодня ударный фронт на селе», одобряя и поддерживая инициативу работников сельского хозяйства Черкасской области, коммунисты, все трудящиеся Промышленновского района приняли повышенные социалистические обязательства в одиннадцатой пятилетке по значительному увеличению производства мяса, молока и другой продукции животноводства, достойному вкладу в практическое осуществление комплексной продовольственной программы Кузбасса.

Работники сельского хозяйства района обязались увеличить реализацию скота и птицы в 1985 году на 35 процентов к достигнутому уровню 1980 года и довести ее до 17 тысяч тонн. Основным резервом увеличения производства мяса является дальнейшее развитие свиноводства. В общем приросте мясных ресурсов доля свинины составит более 60 процентов, поголовье свиней возрастет на 45 тысяч и достигнет к концу пятилетки 135 тысяч голов.

В хозяйствах района осуществляются меры по дальнейшему увеличению поголовья крупного рогатого скота, совершенствуется воспроизводство стада. Одним из важных резервов роста производства говядины является повышение среднего веса животных, сдаваемых на мясокомбинат. В текущей пятилетке среднесдаточный вес одной головы в районе будет доведен до 400 и более килограммов, что выше, чем в десятой пятилетке, на 28 килограммов, среднесдаточный вес свиней составит 115 килограммов.

Важнейшей задачей колхозов и совхозов района является увеличение производства молока. В этих целях продолжается работа по интенсификации молочного животноводства. Намечается в целом по району к концу пятилетки иметь 21100 коров. Перевести все молочнотоварные фермы на звеньевую систему работы, на крупных фермах внедрить поточно-цеховую систему производства молока, как это уже сделано в совхозе «Вагановский».

Удой молока от одной коровы к 1985 году предусмотрено увеличить на 300 литров и довести его до 2 800 килограммов, а труженики колхоза «Ударник полей» наметили повысить продуктивность коров до 3 450 килограммов.

Все это позволит району увеличить производство молока до 67 800 тонн, или на 16 процентов.

В успешном решении задачи по увеличению производства мяса и молока первостепенное значение имеет настойчивое осуществление комплексных планов по укреплению кормовой базы.

Кормопроизводству придается отраслевой характер. Пересмотрена структура посевных площадей. Предусмотрено увеличение выращивания фуражных зерновых культур, кормовых корнеплодов, грубых и сочных кормов, повышение их качества, рациональное использование. Намечено за пятилетие довести производство кормов на условную голову до 36—37 центнеров кормовых единиц.

Особое значение труженики колхозов и совхозов придают повышению эффективности использования зернофуража. В этих целях доля зерна в кормовом балансе будет снижена на 10—15 процентов за счет включения в рацион дополнительно грубых, сочных и углеводистых кормов, совершенствования методов переработки и подготовки их к скармливанию.

Наряду с увеличением производства продуктов животноводства осуществляются дополнительные меры по развитию подсобных сельских хозяйств предприятий и организаций, личных хозяйств колхозников, рабочих и служащих. Намечено ежегодно продавать населению не менее 26 тысяч поросят, полностью удовлетворить потребности хозяйств в молодняке птицы. Оказывается необходимая помощь в обеспечении кормами и другими материальными ресурсами.

Бюро обкома КПСС одобрило социалистические обязательства работников сельского хозяйства Промышленновского района по увеличению производства и продажи государству продуктов животноводства в одиннадцатой пятилетке, поддержавших инициативу работников сельского хозяйства Черкасской области.

Райкомы, Мариинский и Топкинский горкомы КПСС, райисполкомы, партийные, профсоюзные и комсомольские организации обязаны развернуть организаторскую и массово-политическую работу по разъяснению постановления ЦК КПСС «О социалистических обязательствах работников сельского хозяйства Черкасской области по увеличению производства и продажи государству продуктов животноводства в одиннадцатой пятилетке», обсуждению в коллективах инициативы работников сельского хозяйства Промышленновского района, всемерно содействовать созданию условий для значительного увеличения производства молока, мяса, яиц в 1981 году и пятилетке в целом, наращивания производства продукции земледелия и животноводства, повышения ее качества в соответствии с требованиями XXVI съезда партии.

Продолжить работу по укреплению кормовой базы, предусмотреть комплекс мер по решению проблемы кормового белка, повышению эффективности использования зернофуража.

Облсовпроф, обком ВЛКСМ, райкомы, Мариинский и Топкинский горкомы КПСС, райисполкомы, сельскохозяйственные органы, партийные, профсоюзные и комсомольские организации, руководители совхозов и колхозов обязаны организовать действенное социалистическое соревнование работников ферм и всех тружеников села за увеличение производства продукции животноводства, шире применять меры морального и материального поощрения.

Редакциям областных и районных газет, комитету по телевидению и радиовещанию предложено постоянно освещать ход социалистического соревнования за увеличение производства и продажи государству продуктов животноводства, передовой опыт работы животноводов, бригад, ферм, хозяйств.

ПО РОДНОЙ СТРАНЕ

ВОСКРЕСЕНСК (Московская область). Серийный выпуск многоковшовых экскаваторов освоен на воскресенском заводе «Машиностроитель». Эти агрегаты будут добывать глину для кирпичных заводов. Новые машины значительно производительнее выпускавшихся прежде.

ПСКОВ. Псковская земля вновь принимает гостей Всесоюзного пушкинского праздника. С поклоном к великому поэту приехали писатели Москвы, Ленинграда, союзных республик, зарубежные друзья. Торжества открылись вчера встречами на заводах областного центра, в педагогическом институте, библиотеках. На разных языках народов мира звучали стихи, славящие гения русской литературы.

Участников фестиваля ждет село Михайловское, где пятнадцать лет назад было положено начало всесоюзным праздникам поэзии.

ИВАНОВО. Творцу электрической сварки, выдающемуся русскому изобретателю Н. Н. Бенардосу посвящена выставка, открывшаяся вчера в областном историко-революционном музее. Экспонаты рассказывают об одном из важнейших изобретений XIX века, сделанном в небольшой усадьбе «Привольное», невдалеке от нынешнего районного центра Лух. Здесь Николай Николаевич, внук героя Отечественной войны 1812 года, проложил на металле первый огненный шов, а затем основал в Петербурге завод, на котором выполнялись различные сварочные работы. По инициативе ЮНЕСКО столетие этого события широко отмечается во многих странах мира.

(ТАСС, 5 июня).

Уроки весенней страды

ЗАПЛАНИРОВАЛИ... БРАК

Выездная редакция газеты «Кузбасс» и областного радио сообщает

Организованным отрядом вступили в нынешнюю посевную кампанию земледельцы Ленинск-Кузнецкого района. Уже к началу мая на всей площади влага была закрыта в два следа, а на основных массивах степной зоны посеяли горох. Из-за нехватки влаги в почве сев зерновых разделили на две стадии — на начало мая и вторую половину. Первыми засеяли семенные участки ячменя, а к 25 числу завершили сев пшеницы. С 20 мая во всех хозяйствах полным ходом начался сев кукурузы.

Об этом нам рассказал в один из последних дней мая второй секретарь райкома партии А. И. Жуков. Алексей Иннокентьевич не скрывал своего удовлетворения ходом полевых работ. И в самом деле: весенние обработки почвы, сев проводились в районе в оптимальные сроки с соблюдением всех требований агротехники. На должной высоте оказалась и массово-политическая работа с людьми.

После разговора с А. И. Жуковым мы вместе с председателем районного комитета народного контроля П. А. Коломаровым побывали на полях совхоза «Ленинуголь». Поскольку сев зерновых в хозяйстве завершался, решили проверить качество посадки картофеля. Культура эта в хозяйстве занимает 600 гектаров из 2,5 тысячи всей плантации района. Ко времени нашего приезда клубни были заделаны в землю на 500 гектарах.

...День выдался пасмурный. Холодный степной ветер перегонял по небосклону тяжелые тучи. Нарезанные под посадку гребни отливали черным оттенком, с первого взгляда было видно, как обильно они насыщены влагой. Накануне почти всю ночь шел дождь, и вести посадку теперь, по мнению опытнейшего картофелевода хозяйства Л. Н. Кононова, было нельзя.

— Хочется побыстрее закончить, — сказал он, — сейчас каждый час дорог. А мы вчера полдня простояли и сегодня уже двенадцатый час, а машины простаивают. Но ничего не поделаешь, подождем еще.

Однако на другом конце поля два агрегата пытались продолжать работу. Агрегаты механизаторов Р. Ю. Вельцмана и К. И. Шакурина медленно двигались по полю, то и дело останавливаясь. Похвально, конечно, что картофелеводы не хотят терять время, но будет ли толк от такой посадки? При проверке председатель районного комитета народного контроля П. А. Коломаров на расстоянии трех метров на четырех рядках после сажалки не нашел ни одного клубня. Пришлось пустить агрегат по этому следу еще раз.

В чем же дело? Оказалось, сажалки заправили несортированными семенами. В бункере каждой из них вместе с крупными клубнями попало процентов десять некачественных, сгнивших. Дело в том, что перед этим в течение двух дней на сортировальном пункте не было электроэнергии, и он не работал. Решили заправить сажалки неподработанным семенным материалом. Бригадира картофелеводов А. А. Скворцова это отступление от элементарных требований почему-то не встревожило. Вот и оказалось в машинах для загрузки сажалок 12 тонн некачественных семян.

В прошлом году картофелеводы совхоза «Ленинуголь» получили с гектара по 126 центнеров картофеля. Нынче решено повторить этот результат, а по возможности — превысить. Но как же добиться намеченного, если в работе механизаторов заранее запланирован брак?

Несколько слов о сортировальном пункте. Современные механизмы, самодельные приспособления для резки клубней, более десятка рабочих — все это позволяет за день готовить до 40 тонн отличных семян. Если к этому добавить, что механизаторы Г. Богданов, С. Мезенцев, С. Агеев, В. Осяев и другие ежедневно перевыполняли установленные нормы выработки, можно с уверенностью было сказать, что посадку картофеля в хозяйстве проведут на высоком уровне.

Но беспечность специалистов, технологов посадочной кампании испортила это хорошее впечатление. Машины с некондиционными семенами были отправлены на пересортировку. А что будет с теми участками, что засажены некачественными клубнями?

Б. САВИНЦЕВ, корр. областного радио.

Ю. ГОНЧАРОВ, спец. корр. «Кузбасса».

Ленинск-Кузнецкий район.

НОВОСТИ СОБЫТИЯ ФАКТЫ

г. ЮРГА

Годовой— к 7 ноября

На абразивном заводе ширится соревнование за выполнение годового плана к седьмому ноября.

С такой инициативой выступили бригады слесарей-ремонтников, которые возглавляют В. С. Смирнов и Ф. Д. Корчуганов. Сейчас во всех цехах завода обсуждаются обращение передовых коллективов Минстанкопрома: «Выполним годовой план к седьмому ноября» и инициатива слесарей-ремонтников своего предприятия.

Примеру передовиков производства решили последовать многие коллективы основного производства.

Берегут энергоресурсы

Коллектив дважды орденоносного машиностроительного завода обязался сберечь в этом году два миллиона шестьсот тысяч киловатт-часов электрической энергии и успешно добивается поставленной цели.

Только за четыре месяца он записал на свой счет экономии 673 тысячи киловатт-часов электрической энергии и 1790 тонн условного топлива. Между энергослужбами цехов организовано соревнование, лидерами в котором являются сорок пятый, двадцать второй, двадцать девятый и тридцатый цехи.

Для тех, кто в поле

Агитбригады города и района выехали в села.

На центральной усадьбе совхоза «Лебяжье» с большим концертом выступила агитбригада, в которую входят работники музыкальной школы, участники самодеятельных коллективов абразивного завода и клуба «Строитель». Они славили передовых земледельцев, исполняли в их честь популярные песни.

Агитбригада выступила с концертом и перед животноводами колхоза им. Кирова.

Частым гостем у тружеников села является агитбригада «Колосок» районного Дома культуры. Первый раз она выступила седьмого мая, а до конца месяца дала тридцать концертов.

Труженики полей и ферм тепло встретили концертную бригаду Кемеровского культпросветучилища. Гости побывали в колхозах «За коммунизм», «Авангард», совхозах «Заозерный», «Прогресс» и других.

А. ИОНОВ.

Решения XXVI съезда КПСС — в жизнь!

НЕ ДАДИМ СТАРЕТЬ ЗАВОДУ

Трудящиеся старейшего в Сибири Гурьевского металлургического завода с воодушевлением приступили к выполнению решений исторического XXVI съезда КПСС. Партия поставила перед нашей отраслью довольно сложную задачу: увеличить выпуск продукции, значительно повысив ее качество. Однако мы считаем, что на нашем предприятии есть для этого необходимая база. Она заложена в прошедшем пятилетии.

В десятой пятилетке коллектив завода был мобилизован на выполнение плана экономического и социального развития предприятия, разработанного в соответствии с решениями XXV съезда партии. Сегодня можно сказать: мы достигли намеченных рубежей. Так, план реализации продукции выполнили почти на месяц раньше срока. Дополнительно произвели около четырех тысяч тонн стали, более полутора тысяч тонн проката. А в целом прирост производства за это время составил 23,4 процента. Примечательно и другое: весь он достигнут за счет роста производительности труда.

Увеличение производительности труда за пятилетку на девятнадцать процентов стало возможным благодаря нескольким факторам, среди которых наращивание объемов производства и сокращение численности промышленного персонала. Но это, так сказать, следствие, а главные причины кроются в техническом перевооружении цехов и участков, механизации труда и совершенствовании технологии. В результате на рабочих местах у нас было занято на 233 человека меньше, чем прежде, но при этом объемы выпускаемой продукции превысили десять процентов, что свидетельствует об эффективности проделанной работы.

Выросла заработная плата металлургов. И тут следует особо подчеркнуть: рост производительности труда у нас опережает рост заработной платы на 5,7 пункта. То есть эффективность производства повышается в соответствии с основным законом развития социалистического общества.

Мы достигли определенных успехов в экономии сырья, топливно-энергетических ресурсов: сберегли пять тысяч тонн условного топлива и около пяти миллионов киловатт-часов электроэнергии.

Партийный, профсоюзный комитеты, дирекция завода серьезное внимание уделяют развитию социалистического соревнования. Повсеместное распространение, например, нашла инициатива делегата XXV съезда партии, формовщика литейного цеха А. Злакоманова, который призвал металлургов досрочно выполнить задания пятилетки. Самоотверженно трудились бригада сталеваров делегата XXVI съезда КПСС Ю. Крижановского, оператор прокатного цеха А. Глушков, токарь механического А. Игнатьев, машинист локомотива Б. Шайдаров и многие другие. Неустанный труд привел наш коллектив к победам во Всесоюзном отраслевом социалистическом соревновании и в областном. Нас дважды награждали переходящим Красным знаменем Министерства черной металлургии СССР и ЦК профсоюза. По итогам прошлого года заводу присуждено переходящее Красное знамя обкома КПСС, облисполкома и облсовпрофа.

Все труженики жили думой о завтрашнем дне предприятия, поэтому одним из главных вопросов хозяйственной деятельности был вопрос технического перевооружения завода. Нам удалось завершить реконструкцию сортопрокатного цеха, которая проходила в несколько этапов. Дело в том, что в основном она осуществлялась во время крупных ремонтов, то есть на действующем производстве. У прокатчиков обновились все участки от склада слитков и заготовок до участка отделки готовой продукции. Построено, в частности, здание печного пролета, введены в эксплуатацию две механизированные нагревательные печи, установлена обжимная клеть «700». В результате удалось вывести этот цех на уровень среднетехнических показателей отрасли. Затраченные на модернизацию восемь миллионов рублей способствовали увеличению выпуска проката на 24 процента и улучшению его качества. Нет поэтому случайности в том, что четыре вида производимой здесь продукции отмечены почетным пятиугольником.

Полностью закончено обновление шаропрокатного производства. Тут сейчас используем высокоэффективный способ поперечно-винтовой прокатки. В мартеновском цехе внедрена новая технология отливки слитков весом шестьсот килограммов. При этом существенно сократились расходы огнеупоров, потери металла. Механизирована и завалка шихты в вагранки литейного цеха.

Решая задачи расширения сортамента и максимального удовлетворения потребностей народного хозяйства в специальных экономичных профилях проката, завод освоил четыре новых вида продукции. Их использование позволило сэкономить машиностроителям более двадцати миллионов рублей.

В метизном цехе приступили к замене морально устаревшего и физически изношенного оборудования автоматами-комбайнами. К сожалению, именно на этом единственном участке были допущены сбои, которые несколько ухудшили общие технико-экономические показатели. Сейчас мы поставили перед собой такую задачу: в этой пятилетке полностью обновить оборудование в метизном производстве, сделать здесь труд привлекательным.

Исходя из решений XXVI съезда партии, разработан план экономического и социального развития предприятия в одиннадцатой пятилетке. Что же мы в нем предусмотрели? Прежде всего продолжим наращивание объемов выпуска металла. Намечается получить такую прибавку: проката — двадцать тысяч тонн, шаров — пять — семь тысяч тонн, литья — на сорок процентов. К концу пятилетки удельный вес продукции со Знаком качества составит двадцать процентов от общего объема. Сейчас этот показатель равен семи процентам.

Большие работы будут проведены в области капитального строительства. В 1983 году завершится реконструкция литейного цеха, а на следующий год приступим к модернизации мартеновского производства. Заменим, помимо этого, главный привод и рабочие клети на линии «500» прокатного цеха. Планируется также сдать шесть многоквартирных домов, детский сад на 140 мест, создать свое подсобное хозяйство.

Программа у нас большая и сложная. Но можно с уверенностью сказать, что она будет выполнена. Коммунисты, все трудящиеся завода готовы к этой большой работе, ибо все они живут завтрашним днем предприятия. И уж они-то не дадут стареть Гурьевскому металлургическому.

Э. КЛАССЕН,
директор Гурьевского металлургического завода.

г. Гурьевск.

БРИГАДА В. П. Ваянта считается одной из лучших в тресте «Железобетонстрой». Этот коллектив занят изготовлением конструкций для строительства новой гостиницы, Дома быта, блока проектных институтов, а также жилых домов в Ленинском районе областного центра. Ежедневно бригада работает с опережением производственного задания.

НА СНИМКАХ: В. Ваянт, В. Чурянов, Ю. Куров, С. Карманов; цех по изготовлению панелей.

Фото Ю. Сергеева.
г. Кемерово.

?! „КУЗБАССУ" ОТВЕЧАЮТ

«ТРУСЦОЙ К ЗАРПЛАТЕ»

В материале под таким заголовком, опубликованном в «Кузбассе» 31 марта 1981 года, А. Котенко, Герой Социалистического Труда, газовщик доменного цеха Кузнецкого металлургического комбината, размышлял о причинах отставания предприятия, предлагал меры для исправления положения.

Его выступление в газете обсудили диспетчеры доменного цеха и в производственном отделе комбината.

В целях устранения недостатков введена должность заместителя начальника доменного цеха по технологии, в обязанности которого входит контроль за состоянием и обеспечением печей шлаковозными и чугунными ковшами. Кроме того, увеличено задание на поставку чугуна Западно-Сибирскому металлургическому заводу, улучшено техническое состояние ковшей.

В. ВЬЮШИН,
секретарь парткома Кузнецкого металлургического комбината.

г. Новокузнецк.

ИНЖЕНЕРНЫЙ ТЫЛ СТОЛОВОЙ

На первомайском «Голубом огоньке» во Дворце культуры шахты им. В. И. Ленина переходящие Красные знамена Междуреченского горкома партии, горисполкома и горкома ВЛКСМ вручили победителям социалистического соревнования в первом квартале пятилетки — горнякам шахты им. В. И. Ленина и работницам столовой № 9 орса «Междуреченскуголь», которая кормит горняков этого предприятия.

Строго говоря, девятая столовая кормит не только 2 600 шахтеров, но и не менее полутора тысяч обогатителей, шахтостроителей, горных механизаторов и железнодорожников. Словом, только в обеденный перерыв проходит через линию раздачи состав из 2 500 подносов. А мест в зале меньше сотни.

Прямое увеличение посадочной площади давал лишь один прием — увеличить пропускную способность каждого обеденного стола. С этой точки зрения и рассматривали оба коллектива (шахты и орса) направление реконструкции столовой. Сокращать пребывание человека в ее стенах пришлось чисто инженерными методами.

Иные администраторы считают пределом заботы о проголодавшемся украшение обеденного зала в ультрасовременном стиле. Слов нет, эстетика очень важна. Однако главный вопрос — сыт будет человек вовремя или нет — зависит совсем от другого: от работы складов, цехов, кухни. Давайте пристальней посмотрим, как преобразилась шахтерская столовая после четырех месяцев реконструкции зала, кухни и всех подсобных площадей.

Создан прежде всего — на тех же площадях, за счет разумной компоновки, — минимум необходимых цехов и помещений; расположены они в технологическом, наиболее удобном для процесса массового изготовления различных блюд порядке и ближе к кухне. Раньше, например, вообще не было цеха приготовления холодных закусок, приемника пищевых отходов. Вдвое меньше был мясорыбный цех.

Само собой, наличие помещения не гарантирует успеха. Обустройство, оборудование рабочих мест велось самым пристрастным образом, в совете с работницами. Так, повара попросили вывести краны холодной воды прямо над плитами — теперь не надо под «раз — два» поднимать на полтора метра полные ведра или многоведерные наплитные бачки. В мойке крупной кухонной посуды светильники укрепили сперва так, что били прямо в глаза. Теперь свет падает, не раздражая работниц. А там, где грузы, до предела упростили доступ в помещение, доставку. В овощном цехе, в мясо-рыбном, в приемнике пищевых отходов прорезали дополнительные двери — на улицу, к кузову автомобиля.

Водопровод, канализация, вентиляция, энергоснабжение — что может быть важнее, чем эти инженерные сети на фабрике приготовления пищи и мытья посуды!

— Взгляните, — показывает в угол кухни Н. Цветкова, заведующая столовой. — До реконструкции здесь вился клубок труб. Теперь они упрятаны, легко мыть. Чистота.

Тезис стопроцентной причинности: условия производства формируют производственные условия.

Все инженерные сети переделаны в связи с новой планировкой и функцией помещений. Во-вторых, промвентиляции прежде почти не было. В-третьих, в связи с принципом надежности полностью заменили оборудование, и тема надежности логически доведена до конца. За оборудованием столовой, ее инженерными системами персонально закрепили главного энергетика шахты и электрослесаря.

Все до единого помещения столовой облицованы плиткой, от пола до самого потолка. Помимо прекращения войны с санитарной службой это решение увеличивает и пропускную способность столовой: закрывать ее на текущие ремонты почти не придется.

Прибавилось удобств и в вестибюле. Перенесли входную дверь — образовался уголок для раздевалки, просторней стали умывальные. Не говорю о зеркалах, электрополотенцах, отделке колонн в самом обеденном зале...

Осенью завершится второй этап реконструкции — появится пристройка из кирпича. Здесь разместятся складские и подсобные помещения, торгово-кулинарный отдел. Расширится, по цепочке, холодильный цех. Разумеется, пристройку возводит стройцех шахты.

И третий этап — реконструкция нынешнего здания учебно-курсового комбината объединения «Южкузбассуголь» (когда комбинат переселится). Здесь будет зал на сто аппетитов сразу, и кухня готова к этому. Еще в прошлом году установили электропечи, где можно готовить обеды на двести человек.

Шахта прямо влияет и на меню в столовой. Оранжерейно-тепличный комплекс на три тысячи квадратных метров, выстроенный горняками в 1979—1980 годах, полностью решил витаминную проблему. В одной теплице выращиваются только огурцы, причем хозяевам хватает всего половины урожая, а остальное идет в столовые шахт «Распадская», им. Шевякова, в магазины города. Другая теплица поставляет помидоры, петрушку, укроп, лук, редис. Минимум два — три салата плюс приправа к вторым блюдам. Третья теплица — репродуктор: выращивает рассаду да еще цветы. Между прочим, теплицы расположены в десятке метров от столовой — тоже не случайно.

Еще два пути обогащения меню видят на шахте.

Первый. За пятилетку построить в погашенных выработках на штольневом горизонте три хранилища: картофеля — на 300 тонн, овощей — на 150, фруктов — на 120. Чтобы ни единого дня в году не бедствовать по вегетарианской части.

Далее. Шахта оформляет себе в районе ЦОФ «Сибирь» — поселок Высокий — полтысячи гектаров земли для организации подсобного хозяйства по производству мяса. Предприятие задумано серьезное — на 400 голов крупного рогатого скота и тысячу свиней. По мере становления земельные угодья будут удвоены, чтобы иметь стопроцентную кормовую базу. Здесь тоже чувствуется инженерный подход. Уже намечено привлечь на ферму жителей бесперспективной деревеньки, вахтовым методом выстроить здесь общежитие, подвести энергию, воду и т. д. Первая продукция будет получена ориентировочно в 1984 году.

Ну и никто, наверное, не осудит вот такой опыт разнообразия стола в шахтерских семьях. В буфетах столовой за зиму продано 17 тонн алтайского меда и две тонны балхашского леща. Попадутся дары других краев — все завернут к себе в столовую предприимчивые люди с шахты им. В. И. Ленина.

Истинная забота о человеке труда не знает исключений. Столовая — главный цех шахты, и ее действительно стремятся всячески укрепить. Имея «хвост» в жилищной очереди, на шахте посчитали все же необходимым выделить за два года две квартиры для работниц общепита. Одну получила молодой специалист технолог О. Управителева — одинокая; другую — В. Пягина, повар (ее муж перебрался работать сюда же, на шахту, и руководители предприятия только приветствуют такое закрепление кадров). Раньше текучесть персонала в столовой составляла 30 процентов, сейчас — пять — семь. Работать стало легче, удобней, комфортней; меньше нервотрепки, больше культуры; появился долгожданный душ...

Но вот какие проблемы не в силах решить обе администрации: для внедрения массового подземного питания нет надежных по теплоемкости термосов, хотя отечественная промышленность уже выпускает их где-то; постоянный дефицит запчастей к технологическому оборудованию; мебель для столовых очень уж «невеселая», нужна привлекательная, небьющаяся, легко моющаяся посуда.

И в заключение — вновь о знаменах. И горняки, и общепитовцы долго припоминали, когда же столовая № 9 получала знамя последний раз. Не вспомнили. Перемены произошли всего за два года. Значит, каждому предприятию, где столовая до сих пор «забегаловка», можно смело гарантировать: беритесь за дело с душой — работники и знамена будут ваши!

П. ШАБРИХИН,
корр. «Кузбасса».

г. Междуреченск.

В СОДРУЖЕСТВЕ С НАУКОЙ

Заметки с пленума Кемеровского территориального правления НТО-горное

Поворот экономики на путь интенсивного развития органически связан, как подчеркивалось на XXVI съезде КПСС, с совершенствованием производства на базе современной науки и техники. В одиннадцатой пятилетке намечено ускорить техническое перевооружение, проводить линию на быстрейшее создание и повсеместное внедрение принципиально новой техники и материалов, применение в широких масштабах высокопроизводительной энерго- и материалосберегающей техники. Поставлена также задача повысить эффективность научных исследований, значительно сократить сроки внедрения научных достижений, углубить связь науки с производством.

Что могут и обязаны сделать в связи с этим Кемеровское территориальное правление НТО-горное, его первичные организации? Об этом шел обстоятельный разговор на пленуме.

Кемеровское территориальное правление объединяет первичные организации общества производственных объединений «Севкузбассуголь», «Ленинскуголь», «Кемеровоуголь» и «Облкемеровоуголь». За годы десятой пятилетки в них разработано и внедрено на шахтах, разрезах, обогатительных фабриках и других предприятиях, в организациях и институтах 57 тысяч предложений и рекомендаций, направленных на механизацию и автоматизацию производственных процессов, совершенствование технологии и горного оборудования, повышение производительности труда, экономию материалов и энергоресурсов.

В минувшем году личные и коллективные творческие планы имели 12,5 тысячи членов общества — 87 процентов от общей численности. В производство внедрено 9,5 тысячи предложений и разработок творческих тем, условный экономический эффект от которых составил более 17 миллионов рублей. Только по механизации тяжелых ручных и вспомогательных процессов выполнено свыше 1 600 работ. А всего в десятой пятилетке члены общества и творческие объединения внедрили в производство около 44 тысяч разработок и предложений с общим экономическим эффектом более 96 миллионов рублей. Особенно активно действовали первичные организации шахт имени 7 Ноября, «Полысаевская», «Октябрьская», шахтоуправления «Физкультурник», разрезов имени 50-летия Октября, «Красногорский», «Листвянский», ВостНИИ, Кемеровского отделения КузНИУИ и другие.

Члены общества активно включились во Всесоюзный общественный смотр внедрения достижений науки и техники в угольную промышленность. Это в немалой степени способствовало тому, что объем добычи угля производственными объединениями по сравнению с 1975 годом увеличен на 6,7 миллиона тонн, а в объединении «Севкузбассуголь», на предприятиях которого выемка топлива производится в очень сложных горно-геологических условиях, добыча его с помощью комплексов увеличена на 65 процентов и достигла в 1980 году 4,4 миллиона тонн; комбайновая проходка возросла до 71 процента (с 18,7 до 32 километров). Очистные механизированные комплексы появились, например, на шахтах «Северная» и «Сибирская», потеснив отбойные молотки и буровзрывной способ выемки с преобладанием ручного труда.

На шахтах «Ленинскугля» освоены новые высокопроизводительные комплексы, проходческие комбайны, погрузочные машины. На разрезах введено в строй 62 новых экскаватора. Средняя емкость ковша возросла с 6,75 до 7,04 кубометра. Значительно изменился и парк буровых станков. Благодаря осуществлению организационно-технических мероприятий среднемесячная производительность рабочего по добыче угля на разрезах увеличилась против 1975 года на 5,5 процента и составила в минувшем году 268,8 тонны.

Однако, критически оценивая с позиций требований XXVI съезда КПСС итоги работы, и докладчик — председатель правления, технический директор объединения «Севкузбассуголь» В. Е. Зайденварг, и выступавшие подробно проанализировали упущения и недостатки в деятельности как первичных организаций, так и правления. За минувшую пятилетку производственные объединения недодали к плану 610 тысяч тонн угля. Не получена ожидаемая отдача и от технического перевооружения предприятий.

Одна из существенных причин неполного выполнения плана — отставание подготовительных работ от темпов выемки угля, несвоевременный ввод очистных забоев, недоброкачественный и длительный монтаж мехкомплексов, малоэффективное использование проходческого оборудования, низкая организация труда. Только в минувшем году на шахтах не пройдено к плану более 39 километров горных выработок, и почти все они — вскрывающие и подготавливающие. К этому следует добавить низкие темпы реконструкции шахт. В результате на предприятиях сокращаются подготовленные к выемке запасы угля.

Как заявил на пленуме председатель совета НТО-горное главный инженер шахты имени 7 Ноября М. Ф. Гнусин, предприятию по проекту выделено на реконструкцию 43 миллиона рублей. Однако за 15 лет освоено лишь 17 миллионов. Проект уже частично устарел. Коллектив решил подключить к реконструкции свои силы. Для этой цели создана строительная группа, выделено шесть проходческих бригад. Одной из творческих групп совет НТО дал задание разработать комплексный проект доставки оборудования и осуществить его в подготовительном забое, чтобы потом, после устранения выявленных недостатков, широко внедрить новшество. Другим творческим группам поручено разработать проекты конвейеризации, объединенного водоотлива, проветривания и автоматизации производственных процессов.

На разрезах за пятилетие план вскрыши недовыполнен примерно на 46 миллионов кубометров. Подготовленные к выемке запасы угля уменьшились почти вдвое. Развитие открытых работ сдерживается из-за недостатка технологической техники.

Выступивший на пленуме председатель областного совета научно-технических обществ доктор технических наук В. Ф. Горбунов подробно остановился на вкладе ученых в научно-исследовательские работы, в том числе по программе «Уголь Кузбасса», включенной в суперпрограмму «Сибирь».

О деятельности первичных организаций общества рассказали председатели советов НТО-горное главные инженеры разреза «Краснобродский» В. В. Водопьянов, шахты «Первомайская» П. Н. Васютинский, технический директор производственного объединения «Облкемеровоуголь» В. Е. Брагин и другие.

Отмечались недостатки в организации конкурсов и смотров. Основные из них — мелкотемье, неконкретность. Командировки для изучения и заимствования всего лучшего на других предприятиях порой рекомендуются по случайной, непроверенной информации, проходят впустую, без отдачи.

Еще недостаточно крепки связи производства с наукой, хотя территориальное правление стремится наладить творческое содружество. С этой целью в минувшем году в коллективах ВостНИИ и НИИОГР были объявлены смотры на лучшие внедренные работы, выполненные совместно учеными и производственниками. В то же время, подчеркивалось, и первичным организациям предприятий следует самим настойчивее расширять контакты, создавать общественные научно-исследовательские институты и лаборатории, как сделали, например, на разрезах имени 50-летия Октября, «Красногорский» и «Краснобродский», где такие институты уже много лет оказывают существенную помощь производству. Еще более активной должна быть и деятельность секций, творческих бригад, общественных бюро экономического анализа и технической информации.

Девиз социалистического соревнования первичных организаций, всех членов общества в одиннадцатой пятилетке — работать эффективно и качественно. Это и веление времени, и долг, и дело чести.

Участники пленума приняли по обсужденному вопросу развернутое постановление и утвердили план основных мероприятий.

В. КАЛАЧИНСКИЙ.

г. Кемерово.

СОБЫТИЯ ЗА РУБЕЖОМ

В странах социализма

План—досрочно

ГАВАНА. «Выполним годовой план за одиннадцать месяцев!» — под таким лозунгом трудятся сегодня коллективы многих предприятий Кубы. С каждым днем ширится движение кубинцев за досрочное выполнение заданий первого года новой пятилетки.

Инициаторами соревнования «План года — за одиннадцать месяцев» выступили трудящиеся провинции Камагуэй—строители и животноводы. Они призвали все производственные коллективы республики выискивать неиспользуемые резервы, постоянно добиваться наивысшей производительности труда. В результате планы производства молока в провинции за первые четыре месяца этого года перевыполнены на 7 проц., а ряд передовых строительных бригад превысил задания этого периода на 30 проц.

Многоцветье Кодли

БУХАРЕСТ. В старинном румынском городке Кодля, что раскинулся в горах близ Брашова, находится самое крупное цветочное хозяйство страны. Ежегодно оно выращивает свыше 30 млн. роз, гвоздик, хризантем и других цветов.

Продукция комбината поставляется в 60 фирменных магазинов республики, экспортируется в 16 европейских стран.

Но быстрый процесс социалистической индустриализации не обошел стороной и Кодлю. Сегодня город славится не только цветами. Здесь производится отличная мебель. Четверть продукции местного деревообрабатывающего комбината идет на экспорт. Хорошо известна она и в СССР.

Хорошую репутацию заслужили и кодлинские тракторы, выпускаемые молодым коллективом машиностроителей. Здесь освоен выпуск нового типа универсального трактора для различных работ на виноградниках.

Кузница кадров

ХАНОЙ. Не только первенцем и флагманом отечественного машиностроения, но и кузницей квалифицированных кадров для всей страны во Вьетнаме считают Ханойский станкоинструментальный завод № 1, построенный и оборудованный с помощью Советского Союза.

Сейчас повсюду в республике от северных горных поселков до южной провинции Миньхай, где есть хоть небольшое механическое предприятие, можно встретить станки и инструменты нашего предприятия, рабочих и специалистов, получивших путевку в трудовую жизнь на нашем заводе, рассказывает заместитель директора предприятия Нгуен Куанг Тхиеп.

С первого токарного станка, выпущенного 23 года назад на этом заводе с помощью советских специалистов, отсчитывает свой стаж вьетнамское машиностроение.

(ТАСС, 5 июня).

Бригадиры электролизников Александр Недогон (слева) и Лутц Лабренц встречаются не впервые. Они участники плавки дружбы, посвященной 110-й годовщине со дня рождения В. И. Ленина и 35-летию освобождения немецкого народа от фашизма, проходившей в прошлом году в ГДР.

Фотохроника ТАСС.

С ТЕЛЕТАЙПНОЙ ЛЕНТЫ

● **ПАРИЖ.** Здесь завершились переговоры между представителями Французской коммунистической и социалистической партий, проведенные в связи с предстоящими 14—21 июня выборами в Национальное собрание. На них было достигнуто соглашение о совместной поддержке двумя партиями во втором туре выборов кандидата левых сил, набравшего наибольшее число голосов в первом туре.

● **КОЛОМБО.** В Шри Ланке, где вчера проходили выборы в районные советы развития, объявлено о введении чрезвычайного положения на всей территории страны сразу же по окончании голосования. На днях власти были вынуждены принять такие же меры на севере Шри Ланки — в районе города Джафны, где в связи с выборами резко активизировали подрывную деятельность сепаратисты. Одновременно там был введен комендантский час, усилена цензура печати.

Правительство Шри Ланки издало указ о всеобщей мобилизации резервистов.

● **СОЛСБЕРИ.** С призывом к мировой общественности активизировать кампанию солидарности с народами юга Африки, борющимися против расизма и апартеида, обратились делегации Организации солидарности народов Азии и Африки (ОСНАА) и Республики Зимбабве.

(ТАСС, 5 июня).

Скандал вокруг масонской ложи П-2, ставший причиной сорок первого правительственного кризиса в Италии.

Лицо «свободного мира»

«Государство в государстве»

Так, «государство в государстве», назвала одна из итальянских газет масонскую ложу П-2, скандал вокруг которой стал причиной ухода в отставку правительства во главе с христианским демократом А. Форлани. Гром грянул после того, как А. Форлани вынужден был предать гласности список предполагаемых членов этой ложи, возглавляемой «великим магистром» Л. Джелли. Скандальный характер «дела П-2» объясняется не самим фактом ее существования, ибо в Италии масонство имеет долгую историю и сейчас в различных ложах состоит, по сообщениям прессы, примерно 20 тысяч человек. Но ложа «достопочтенного» Джелли, предав забвению первоначальные заветы братьев-каменщиков о равенстве, гуманности и бескорыстной помощи, приобрела особый характер и по составу своих членов, и по действиям, которые привлекли внимание государственных органов.

Когда в печати был опубликован список 953 братьев, найденный при обыске на вилле сбежавшего «великого магистра» в Ареццо, опешили даже свидетели самых крупных скандалов, которыми изобилует история правления демохристиан в послевоенной Италии. Три министра последнего правительственного кабинета, три заместителя министров и один бывший министр лидер социал-демократической партии Пьетро Лонго и многие его сподвижники, целый ряд депутатов парламента, дипломаты, высшие чины вооруженных сил страны (всего 182 офицера, начиная с начальника генштаба адмирала Дж. Торризи), полиции и карабинеров, секретных служб, представители судебных и следственных органов, адвокатуры, промышленного и финансового мира, известные издатели и журналисты — вот далеко не полный перечень тех, кто числился в обнаруженном списке.

Любопытен список и с точки зрения политической принадлежности членов ложи. Прежде всего здесь выделяются имена представителей демохристианской партии, за которыми следуют члены других партий, вплоть до таких известных неофашистов, как бывший глава итальянской секретной службы СИО Вито Мичели, замешанный в подготовке антигосударственного переворота, небезызвестный адмирал Дж. Бириндели и др. Единственной партией, оставшейся в стороне от «дела П-2», оказалась коммунистическая.

В чем же, однако, опасность существования ложи П-2? Как писала газета «Унита», под маской масонской ассоциации здесь воедино были связаны корыстные интересы различных групп и объединений, а ее основные цели состояли в том, чтобы оказывать влияние на государственное законодательство и в случае необходимости уметь воспрепятствовать развитию политической жизни в стране, используя самые разные способы — от давления до шантажа.

Вот лишь некоторые факты. Ложа П-2 была создана из числа наиболее именитых масонов лет 15 назад с разрешения руководства итальянского масонства и получила статус «прикрытой», то есть имена ее членов держались в секрете. Тогда же в нее вошел Джелли, персонаж, прошлое которого связано с фашизмом. В одном из своих интервью он заявил, что в 17 лет в составе итальянского легиона в Испании сражался на стороне Франко, а затем до последнего защищал режим Муссолини.

И вот Джелли оказался среди масонов. Его взлет к вершинам власти в ложе П-2 был стремительным. Он стал привлекать в ложу сильных мира сего: политических деятелей, важных государственных чиновников, военных, представителей секретных служб, постепенно расширяя их круг. Еще в 1977 году имя Джелли и название его ложи всплыли в связи с делом об убийстве заместителя генерального прокурора Рима Витторио Оккорсио, занимавшегося расследованием преступлений неофашистов. Нити от П-2 и ее «великого магистра» тянутся к ряду преступлений. Например, к взрыву железнодорожного экспресса «Италикус», стоившему жизни многим пассажирам. Или убийству журналиста Мино Пекорелли, члена П-2.

Убийства и преступления были одним из средств достижения поставленных целей, среди которых особенно выделяются масштабами финансовые махинации. Джелли и его детище оказались замешанными в крупнейших экономических и финансовых скандалах, потрясших в последние годы страну. Чего стоит только «нефтяной скандал», принесший баснословные прибыли разного рода высокопоставленным деятелям—посредникам в импорте в Италию арабской нефти? Тут и многое другое: и подозрительные связи Джелли с разными банками, тем более что руководители некоторых из них значатся в списке ложи, и обвинение «великого магистра» в незаконном вывозе валюты за границу.

Последнее по времени дело, связанное с П-2, — арест президента амброзианского банка в Милане и совладельца крупнейшей буржуазной газеты «Коррьере делла сера» Роберто Калви и других банковских деятелей, обвиняемых в вывозе из Италии поистине астрономических сумм. Этот банкир, распоряжавшийся состоянием в один триллион лир, был членом масонской ложи П-2, и печать, видимо, не без основания задает вопрос: кто же был фактическим главой ложи — Калви или Джелли?

Особая статья — связи Джелли с представителями итальянских секретных служб, восходящие еще к 60-м годам. Как пишет «Паэзе сера», в течение ряда лет деятельность секретных служб направлялась Джелли, который благодаря своим сообщникам получил доступ к важнейшим документам, ставшим в его руках средством шантажа. Более того, архив Джелли оказался даже более полным, чем архив секретных служб. В нем, например, были обнаружены копии тех материалов, которые в 1974 году было приказано уничтожить после расследования дела о готовившемся в 60-х годах государственном перевороте, в котором оказались замешанными высшие чины итальянских вооруженных сил и секретных служб. В архиве есть и досье, заведенные на видных государственных и политических деятелей и различные учреждения.

«Великий магистр» пока неуловим, хотя розыск ведется во всех странах Западной Европы. У него много друзей и покровителей, ибо деятельность ложи не ограничивалась Апеннинским полуостровом. Например, в числе членов ложи значился бывший президент Либерии Уильям Толберт, убитый восставшими солдатами своей армии. П-2 пользовалась влиянием среди масонских лож в странах Южной Америки. «Великий магистр» П-2 известен и среди своих коллег в США. Он был одним из немногих итальянцев, приглашенных в свое время на церемонию вступления Картера на пост президента. Рассказывают также о его связях с кланом президента Рейгана, с представителями итало-американской мафии, не говоря уже о фашистских организациях как в Италии, так и в других странах.

А пока со стороны предполагаемых членов ложи П-2 идет поток опровержений о непричастности к ней, хотя в обнаруженном у Джелли списке значатся не только имена, но год вступления и номер членского билета, подтверждения об уплате взносов, пометки о «надежности» и поручителях.

Возможно, когда следственные органы завершат работу, список видоизменится. Но несмотря на это, остается непреложным факт существования тайной ложи с далеко идущими целями, главным образом политического характера.

Г. БАУТДИНОВ,
соб. корр. АПН.

Рим.

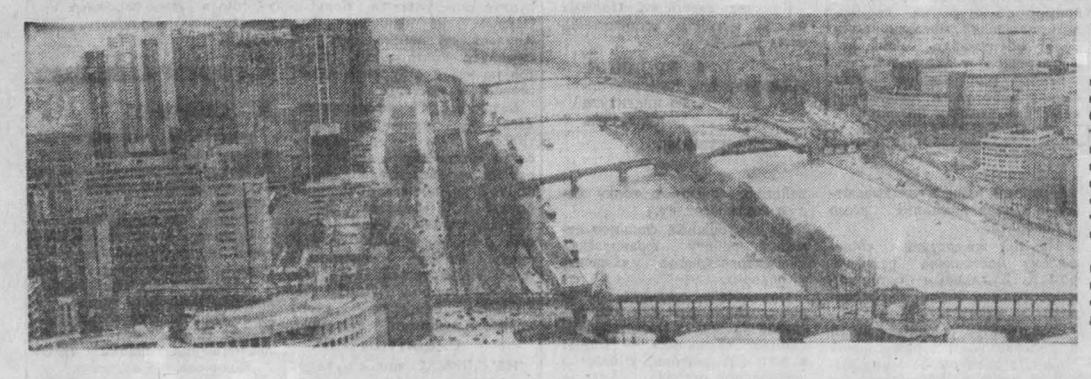

Города мира: Париж

С Эйфелевой башни открывается вид на равнину Гренель на левом берегу Сены (на снимке). Здесь 2 000 лет тому назад галльские племена сражались с римскими легионерами. В настоящее время мастерские и фабрики, выстроенные здесь в XIX и в начале XX века, постепенно уступают место небоскребам.

Высотные здания изменили классический облик города, который издавна славился своими архитектурными шедеврами.

Фотохроника ТАСС.

Бегство из «рая»

ПО РАЗНОМУ открываются они, двери капиталистического «рая», так широко рекламируемого на Западе. Но для тех, кто вкусил его, понял суть «свобод» и захотел вернуться на Родину, эти двери тут же захлопываются, становясь трудно преодолимой стеной.

Об этом свидетельствует раздуваемое сейчас в Соединенных Штатах Америки «дело» семьи Половчаков. В этом еще раз убеждает история Ильи Оверковича и Клавдии Евгеньевны Мирончуков, вернувшихся после долгих мытарств в Челябинск.

Мирончуки, поддавшиеся слезным и продолжительным уговорам Дзиковича — отца Клавдии Евгеньевны, — уехали в США в конце 1979 года. Дзикович писал, что он одинок, парализован. «Приезжайте, досмотрите меня, похороните и заберите себе мое добро», — просил он.

Но все оказалось сплошным обманом. В аэропорту Чикаго Мирончуков встретил пышущий здоровьем, энергичный Дзикович. Встреча была парадно обставлена. В церемонии участвовали два священника. «Первой семье, вернувшейся из Сибири на свободу», преподнесли хлеб-соль на рушнике. Не менее пышной была встреча и в доме у Дзиковича, где за щедро накрытыми столами собралось около семидесяти человек.

После трапезы гостей провели в соседний дом, где в самой большой комнате, буквально начиненной микрофонами и записывающей аппаратурой, украинские националисты готовили пресс-конференцию. Первые же интервьюеры попросили Мирончуков рассказать и поподробнее «о голоде и нищете в Стране Советов, беспризорных детях...»

Илья Оверкович на провокацию не поддался, заявив, что приехал не ради интервью, а чтобы присмотреть за больным родственником. Дзикович пытался превратить это в шутку, но Мирончук категорически отказался клеветать на Советский Союз. Так с первого же дня возник этот «семейный» конфликт.

Мирончуки твердо решили уехать домой. Но это оказалось не просто. Потребовались месяцы, чтобы найти возможность заработать деньги на обратную дорогу.

Издающиеся в США газеты украинских националистов «Трибуна» и «Свобода» уже поведали о том, что к ним заброшены пропагандисты и провокаторы Мирончуки. В десятки адресов обращался Илья Оверкович в поисках любой работы, и везде, узнав фамилию, ему показывали эти газеты. Уговаривали остаться в Америке, обещали «златые горы», угрожали.

— В России не будет вам места, — говорил прокурор украинской национальной управы Кулям. — Сгноят вас там в тюрьме. Да и мы вас везде достанем, у нас руки длинные...

Местный полицейский ухмылялся:

— Если бы вы были американцами, я бы сам вас утопил в океане.

На проповеди в церкви священник Билецкий (бывший генерал фашистской армии) говорил, что только «ненормальные люди возвращаются в Россию», проклинал Мирончуков. А когда в один из дней они возвращались из церкви, над их головами просвистели пули.

Однажды ночью в комнату Мирончуков ворвалась полиция. Перевернули все. Оказывается, искали... рацию.

Полицейский спросил у Дзиковича:

— Это ваши родственники?

— Нет, это коммунист.

А за сутки до вылета на Родину ночью Мирончуков предупредили друзья:

— Немедленно собирайтесь! Уезжайте в аэропорт: здесь с вами решили расправиться.

Когда машина с Мирончуками проезжала по городским улицам, раздались выстрелы...

И сегодня Илья Оверкович невесело поглядывает на дыры в чемодане, вспоминая, как ночью они, одинокие и чужие для всех, ждали в аэропорту отправления на Родину.

— Как кошмарный сон, пролетели эти месяцы, — говорит Мирончук. — Но все это позади. Уже полгода как мы дома, в Челябинске. С нами наши дети, внуки. Нет большего счастья, чем жить на Родине. Теперь мы знаем подлинную цену капиталистическому «раю». С нетерпением ждем возвращения в Советский Союз и семьи Половчаков, с которыми познакомились и подружились. Я попытался выступать на суде в их защиту, но меня выволокли оттуда полицейские, злобно повторяя: «русский бандит». Так же поступили со мной и на втором заседании. На третье и вовсе не допустили. Сейчас готовится новый суд. Половчаки еще раз взывают к справедливости. Но где гарантия, что и этот суд не превратится в издевательство над семьей? Где же ваша свобода, господа, если вы не даете людям законно вернуться на свою Родину?

Е. ТКАЧЕНКО,
корр. ТАСС.

Челябинск.

ТВ

6, СУББОТА

I ПРОГРАММА. Передачи ЦТ. 8.00 «Время». 8.40 Утренняя гимнастика. 9.05 «Веселый городок» Фильм-концерт. 9.15 «Для вас, родители!» 9.45 «Умелые руки» 10.15 Чемпионат Европы по баскетболу Мужчины Финальные игры 10.55 «Больше хороших товаров». 11.25 «Рассказы о художниках» Народный художник РСФСР О. Комов 11.55 23-й тираж «Спортлото» 12.05 «Это вы можете» 12.55 Чемпионат Европы по баскетболу Мужчины Финальные игры 14.15 «Сегодня в мире» 14.30 «Слово Андроникова. Кропоткинская 12» Телефильм 15.30 «Радуга». IV Международный фестиваль телевизионных программ народного творчества. «Тралладеро» (Италия) 16.00 «Очевидное — невероятное». 17.00 Мультфильм 17.15 Беседа политического обозревателя В. П. Бекетова 17.45 «На арене цирка». 18.30—18.45 Перерыв. 18.45 «Убийцы. Кто они?». Премьера документального телефильма об организаторах необъявленной войны против народной власти в Афганистане 19.45 «Тревога» Премьера художественного телефильма 21.00 «Время» 21.35 Концерт ансамбля песни и танца Дворца культуры нефтяников «Октябрь» Нижневартовска 22.00 Чемпионат СССР по футболу «Спартак» — «Днепр» 2-й тайм. 22.45 «Александр Пушкин» Документальный телефильм. 23.15—23.25 Новости.

II ПРОГРАММА. Кемерово. 10.00 «Не поле перейти». Документальный телефильм. 10.30 «Гоар Гаспарян». Фильм-концерт. 11.25 «Все работы хороши» Конкурс учащихся Кемеровского областного культурно-просветительного училища. 13.00 «Ах, любовь!». Художественный телефильм. 14.05 Киножурнал. Передачи ЦТ. 14.20 «Приморье, по следам первопроходцев». Научно-популярный фильм. 14.40 Встреча в Концертной студии Останкино с комсомольскими педагогическими отрядами. 16.30 «Театр и время». 17.35 Песни на стихи поэта Н. Добронравова 17.45 Чемпионат СССР по фехтованию. 18.30 «Музыкальный киоск». 19.00 Чемпионат СССР по футболу. «Зенит» — «Динамо» (Киев). В перерыве (19.45) — «Спокойной ночи, малыши!» 21.00 «Время». 21.35 «Маленькие трагедии». Многосерийный художественный телефильм. 1-я серия. 23.05—23.45 Чемпионат СССР по футболу «Динамо» (Тбилиси) — ЦСКА. 2-й тайм.

Р

6, СУББОТА

6.40 Прогноз погоды. 6.42 Программа передач. 6.43 Утренний концерт. 6.58 Прогноз погоды. 7.50 Объявления (по горсети). 7.58 Прогноз погоды. 8.25 Прогноз погоды. 8.27 Обзор областных газет. 8.40 Прогноз погоды. 14.15 В. Куропатов. Главы из повести «Имя отчее» (повторно). 15.15 Радиопрограмма «Сельские зори». 18.15 Радиожурнал для кемеровчан «У нас в городе» (по горсети).

АЛТАЙСКИЙ КРАЕВОЙ ТЕАТР ДРАМЫ

(в помещении облдрамтеатра)

Премьера. РЕТРО. Начало в 19 час. 30 мин.

ФИЛАРМОНИЯ

Большой зал. ЭСТРАДНАЯ ПРОГРАММА «ГИЛЯ РОМЕН» при участии ВАЛЕНТИНЫ И ВАЛЕРИЯ МАШТАКОВЫХ. Начало в 17 и 20 час. Малый зал. ГОСУДАРСТВЕННЫЙ КАМЕРНЫЙ ОРКЕСТР ГРУЗИИ. Начало в 19 час.

ЦИРК

Последние два дня. КРУПНЕЙШИЙ АТТРАКЦИОН. СМЕШАННАЯ ГРУППА ХИЩНИКОВ под руководством народного артиста РСФСР ИВАНА РУБАНА. ПСИХОЛОГИЧЕСКИЕ ОПЫТЫ ВАСИЛИЯ ЯР-НОВИКОВА. Начало представлений в 15 час. 30 мин. и 19 час. 30 мин.

ДОМ КИНО «МОСКВА». Большой зал. НА XXVI СЪЕЗДЕ КПСС. Спецвыпуск № 8 «ВО ИМЯ МИРА И СОЦИАЛИЗМА». Новый цветной широкоформатный художественный фильм СПАСИТЕ «КОНКОРД» (10, 12, 14, 16, 18, 20, 21-50). Малый зал. Хроникальный фильм ЗАНИМАЕМАЯ ДОЛЖНОСТЬ СООТВЕТСТВУЕТ? (11-30, 15, 18-30). Художественный фильм ГАРАЖ (9-30, 13, 16-30, 19-30, 21-20).

«ЮБИЛЕЙНЫЙ». Новый цветной художественный фильм МЫ СМЕРТИ СМОТРЕЛИ В ЛИЦО (10). Цветной широкоформатный художественный фильм СПАСИТЕ «КОНКОРД» (12, 14, 16, 18, 20, 21-50).

«ПИОНЕР». ВСАДНИК НА ЗОЛОТОМ КОНЕ (10, 11-40, 13-20, 15-10). ВАМ И НЕ СНИЛОСЬ (17, 19, 21).

«АНТОШКА». КРУГОСВЕТНОЕ ПУТЕШЕСТВИЕ КОТА В САПОГАХ (10, 11-30, 13, 14-30, 16, 17-30, 19).

«ОКТЯБРЬ». ТАИНСТВЕННЫЙ СТАРИК (15). В НАЧАЛЕ СЛАВНЫХ ДЕЛ, две серии (12, 17, 20).

«МЕТАЛЛУРГ». «МЕРСЕДЕС» УХОДИТ ОТ ПОГОНИ (14, 16, 18-20). ЮНОСТЬ ПЕТРА, две серии (20-10).

«ПРОГРЕСС». ТАИНСТВЕННЫЙ СТАРИК (10, 14). ВЫСТРЕЛ В СПИНУ (11-30, 16, 17-50, 19-30, 21-30).

«ЛУЧ». ВОЗДУШНЫЕ ПЕШЕХОДЫ (13). В НАЧАЛЕ СЛАВНЫХ ДЕЛ, две серии (15, 17-40, 20-40).

«КОМСОМОЛЕЦ». Киносборник мультфильмов МОРЕПЛАВАНИЕ СОЛНЫШКИНА (15). ЮНОСТЬ ПЕТРА, две серии (17, 20).

ДК СТРОИТЕЛЕЙ. МЕСТЬ И ЗАКОН, две серии (17, 20).

ДК ПРОИЗВОДСТВЕННОГО ОБЪЕДИНЕНИЯ «АЗОТ». В НАЧАЛЕ СЛАВНЫХ ДЕЛ, две серии (16, 19).

ДК ШАХТЕРОВ. СКАЗАНИЕ О СИЯВУШЕ, две серии (16, 21). ЛЕДЯНАЯ ВНУЧКА (12). ВАМ И НЕ СНИЛОСЬ (14, 19-20).

ДК имени 50-ЛЕТИЯ ОКТЯБРЯ. РУКИ ВВЕРХ (11). РАННЯЯ РЖАВЧИНА (13, 15, 17, 19, 21 — детям смотреть не рекомендуется).

ДК КОКСОХИМЗАВОДА. ТАЙНА ПОЮЩЕГО ОСТРОВА (15). ДЕВУШКИ ДОЛЖНЫ ВЫХОДИТЬ ЗАМУЖ, две серии (17-15, 20).

КЛУБ ГРЭС. ХИТРАЯ ВОРОНА (15). КТО ЕСТЬ КТО (17, 19, 21 —детям смотреть не рекомендуется).

ВНИМАНИЮ КИНОЗРИТЕЛЕЙ!

12 ИЮНЯ

после капитального ремонта открываются залы кинотеатра «КОСМОС».

Предварительная продажа билетов начнется с 10 июня.

Будет демонстрироваться новый художественный приключенческий фильм

«ЭМИССАР ЗАГРАНИЧНОГО ЦЕНТРА».

Кемеровская городская кинодирекция.

ВНИМАНИЮ КНИГОЛЮБОВ!

В книжные магазины Кузбасса поступают планы выпуска литературы центральных издательств на 1982 год.

Уже поступили планы издательств: Политиздат, «Мир», «Юридическая литература», «Высшая школа» и другие.

Все книжные магазины принимают предварительные заказы на издания в соответствии со своим профилем и установленными правилами.

Приглашаем посетить книжные магазины и сделать предварительные заказы на необходимые вам книги.

Облкниготорг.

КЕМЕРОВСКОЕ МУЗЫКАЛЬНОЕ УЧИЛИЩЕ ОБЪЯВЛЯЕТ ПРИЕМ УЧАЩИХСЯ

на дневное отделение на 1981/82 учебный год

по специальностям: фортепиано, скрипка, виолончель, контрабас, флейта, гобой, кларнет, фагот, валторна, тромбон, туба, саксофон, ударные инструменты, баян, аккордеон, домра, балалайка, гитара, хоровое дирижирование, теория музыки.

Срок обучения 4 года.

НА ДНЕВНОЕ ОТДЕЛЕНИЕ принимаются лица в возрасте до 30 лет, имеющие неполное среднее или среднее образование и успешно выдержавшие вступительные конкурсные экзамены по специальности, сольфеджио, музыкальной грамоте, русскому языку и литературе (устно и письменно для имеющих неполное среднее образование), литературе (письменно), истории СССР — для имеющих среднее образование.

Поступающие по специальности теория музыки сдают экзамены по фортепиано и музыкальной литературе. Лица, не имеющие музыкальной подготовки при наличии музыкальных данных и навыков пения в хоре или игры в оркестре, могут быть приняты по специальности духовые инструменты и хоровое дирижирование без экзаменов по сольфеджио и музыкальной грамоте.

Прием заявлений по 5 июля. К заявлению прилагаются аттестат о среднем образовании или свидетельство о неполном среднем образовании (в подлиннике); для перешедших в 9 или 10-й класс — переводное свидетельство, медицинская справка (форма № 286), четыре фотокарточки 3×4 см.

По прибытии в училище поступающие предъявляют личное свидетельство о рождении или паспорт, военный билет (военнообязанные запаса) или приписное свидетельство (лица призывного возраста).

Консультации по специальности для поступающих с 1 по 5 июля. Приемные экзамены с 6 по 20 июля. Нуждающиеся обеспечиваются общежитием.

Адрес училища: 650040, Кемерово, ул. Спортивная, 93, телефон 3-61-37.

РИС ПОЛЕЗЕН ВСЕМ

Рис содержит самое высокое среди злаковых количество крахмала, очень хорошо усваивается организмом и по калорийности лишь немного уступает пшенице. В крупе риса содержится много ценных белков, жиров, углеводов. Есть в нем и натрий, что делает рис необходимым в питании людей, страдающих сердечно-сосудистыми и нервными расстройствами. Недаром долгожители наших азиатских республик питаются рисом. Из риса можно приготовить больше сотни разнообразных блюд—и вкусных и полезных, особенно в сочетании с овощами, молоком, сметаной, фруктами.

А какой вкусный плов с курицей! Попробуйте его приготовить по рецепту узбекской кухни.

Рис предварительно замачивают в подсоленной воде в течение двух часов. Курицу нарезать кусочками и обжарить в сильно разогретом жире до образования румяной корочки, затем положить нарезанные соломкой репчатый лук и морковь и обжарить все вместе. Можно в обжаренное мясо положить томат. После этого влить горячую воду и немного потушить. Затем положить набухший в воде рис, специи и варить. Когда вода испарится, плов шумовкой собрать к середине горкой, проколоть в нескольких местах палочкой, плотно закрыть крышкой и доводить до готовности на очень слабом огне еще 20—25 минут.

А вот как готовят плов по-бухарски, без мяса:

Отваривают в подсоленной воде рис, добавляют нарезанные соломкой и поджаренные морковь и лук, изюм. При подаче посыпают зеленью петрушки.

Рис 100 граммов, масло растительное—40, лук репчатый — 45, морковь—80, изюм—50, зелень петрушки—8, соль.

Из риса готовят также всевозможные фарши и начинки для пирогов и кулебяк. Предлагаем рецепт приготовления фарша из риса.

Первый способ. Рис засыпают в кипящую воду (1:6) и варят 25—30 минут. Затем откидывают на сито и промывают горячей водой. В готовый рис кладут мелкорубленые крутые яйца, масло, соль и тщательно перемешивают.

Второй способ. Подготовленный рис засыпают в кипящую подсоленную воду, добавляют жир (5—10 проц. к массе риса) и варят сначала на слабом огне, затем в жарочном шкафу до готовности. В готовый охлажденный рис кладут сваренные вкрутую мелкорубленые яйца, соль и перемешивают.

Рис можно тушить, жарить, запекать, а такие вкусные блюда, как суп-харчо, плов, голубцы, просто немыслимы без риса.

ПОКУПАЙТЕ РИС В ПРОДОВОЛЬСТВЕННЫХ МАГАЗИНАХ КЕМЕРОВА И ОБЛАСТИ. ПРИЯТНОГО АППЕТИТА!

Кемеровоторгреклама.

ВНИМАНИЮ КЕМЕРОВЧАН!

В связи с подготовкой к зиме 1981/82 года и необходимостью ремонта магистральных тепловых сетей и водоподготовительных установок Кемеровской ГРЭС

С 8 ПО 30 ИЮНЯ

будет уменьшена подача горячей воды в город. По этой причине возможны перебои в подаче горячей воды на верхние этажи домов в заискитимской части города в утренние и вечерние часы.

Управление тепловых сетей.

КЕМЕРОВСКИЙ ГОРОДСКОЙ ТРЕСТ СТОЛОВЫХ ОБЪЯВЛЯЕТ ПРИЕМ УЧАЩИХСЯ В ШКОЛУ-СТОЛОВУЮ

Эта школа готовит поваров. Срок обучения 11 месяцев. Принимаются лица с образованием 8—10 классов.

За время учебы выплачивается стипендия в размере 60—72 рублей в месяц.

Начало занятий 1 сентября с. г.

В школе-столовой работает консультационный пункт в субботу с 9 до 11, в понедельник—с 17 до 19 час. по адресу: ул. Терешковой, 32.

За справками обращаться в трест столовых по адресу: г. Кемерово, Кузнецкий проспект, 69, тел. 6-23-89.

ГАСТРОЛИ КЕМЕРОВСКОГО ГОСУДАРСТВЕННОГО ТЕАТРА ДРАМЫ им. А. В. ЛУНАЧАРСКОГО МОСКВА 1981г.

ЭТО ПРАЗДНИЧНОЕ ВОЛНЕНИЕ

Из столицы передает наш специальный корреспондент Э. Суворова

В те часы, когда 1 июня быстрокрылый ТУ-154 подлетал к столице с артистами Кемеровского драматического театра имени А. В. Луначарского на борту, в Москве шла пресс-конференция, посвященная предстоящему творческому отчету в столице театра из Кузбасса. На ней представители центральных газет и журналов услышали от секретаря Кемеровского обкома КПСС П. М. Дорофеева рассказ об индустриальном сердце Сибири — Кузбассе. А главный режиссер театра, заслуженный деятель искусств РСФСР Б. Соловьев рассказывал журналистам о труппе, творческом кредо коллектива, отвечал на их вопросы.

Накануне торжественного открытия творческого отчета в Москве состоялось небольшое собрание труппы. На нем артистам были зачитаны телеграммы, поступившие в адрес театра из Кемерова. Их немало. Одна из них была подписана первым секретарем Кемеровского обкома КПСС Л. А. Горшковым и председателем облисполкома Ф. В. Поповым. В ней говорилось: «Дорогие друзья! Сердечно поздравляем коллектив театра с началом гастролей в столице нашей Родины — городе Москве. Надеемся, что вы будете высоко нести знамя дважды ордена Ленина Кузбасса и уверены в том, что своими выступлениями на сцене прославленного Малого театра вы оставите у москвичей добрые чувства о себе, о нашем замечательном крае. От имени всех трудящихся области желаем вам новых творческих удач, крепкого здоровья, радости и счастья в жизни».

И вот наступило 3 июня, волнующие минуты открытия гастролей коллектива в столице. В этот вечер в зрительном зале Малого академического театра Союза ССР, на сцене которого в течение двух недель предстоит играть нашим артистам, помимо зрителей-москвичей, можно было видеть и бывших кузбассовцев, тех, кто когда-то работал в Кемеровской области, а сейчас трудится в столице. Пришли «поболеть» за свой театр и кемеровчане, оказавшиеся в эти дни в Москве по своим служебным делам. И это создавало особенно теплую и праздничную атмосферу в зрительном зале.

На открытии присутствовали ответственные работники аппарата Центрального Комитета КПСС, Советов Министров СССР и РСФСР, министерств культуры СССР и РСФСР, Московского городского комитета партии и исполкома Моссовета, представители прессы, ведущие театральные критики.

От имени театральной общественности столицы артистов из Кузбасса приветствовал народный артист СССР, лауреат Государственной премии СССР Б. Толмазов. Он сказал:

— В нашей стране сложилась хорошая традиция — с творческими отчетами в столицу приезжают театры из разных областей и краев страны, и московские зрители их радушно принимают.

Мы от души приветствуем театр из индустриального Кузбасса, наслышаны о его талантливой труппе и интереснейшей режиссуре. Очень привлекателен его репертуар. Желаем вам, дорогие друзья, творческих успехов на старейшей русской сцене. И пусть вас не покидает до конца гастролей праздничное волнение.

В этот вечер наши артисты играли с необыкновенным подъемом. После окончания спектакля «Тихий Дон» зал стоя долго аплодировал им, огромные корзины с цветами украсили сцену, в руках каждого участника спектакля были букеты алых гвоздик.

(По телефону, 4 июня).

г. Москва.

Школьное лето

СКОРО ГОРНЫ ЗАПОЮТ

РЕЙД «КУЗБАССА»

ЗАБОТЫ предсезонные, подготовительные... Их круг широк. И нет ни одной второстепенной, не важной, не существенной. Это говорится не ради красного словца. Не будет предусмотрена какая-то, на первый взгляд, незначительная сторона дела, и, глядишь, все может разладиться.

Вот почему такое внимание уделяется подготовке загородных пионерских лагерей. Первого июня закончился традиционный смотр-конкурс готовности детских здравниц к открытию первого сезона. Городские приемные комиссии уже должны вынести свое суждение. Как же обстоят дела?

Наша рейдовая бригада побывала в нескольких пионерских лагерях Кемерова, Анжеро-Судженска, Ленинска-Кузнецкого. Надо сказать, что постановка дела в двух последних городах порадовала.

Эти лагеря скромны и не отличаются ни роскошью, ни сверхудобствами. Но это и не хочется ставить в вину их хозяевам. Гораздо важнее та продуманная забота о всех сторонах жизни будущего детского коллектива, которую они проявляют.

Вот лагерь «Бирюсинка» Ленинск-Кузнецкого камвольно-суконного комбината. 28 мая городской комиссией подписан акт приема. Готова и наглядная агитация, столь часто становящаяся камнем преткновения при открытии лагеря. О ней многие вспоминают в последнюю минуту.

Полная ясность и с кадрами. Уже точно известно, кто и в каком отряде будет работать вожатым или воспитателем. Кстати, последними будут учителя, что очень важно для правильной организации воспитательного процесса. Ленинск-Кузнецкий горсовет позаботился об этом. И даже заявки угольщиков, в чьи лагеря в прежние годы с таким трудом подбирали педагогов, удовлетворены полностью. Есть и руководители разнообразных кружков.

Примерно такая же картина и в Анжеро-Судженске. В лагере им. Гайдара, принадлежащем машзаводу, полным ходом идет завершение строительства хорошей столовой и пищеблока. Очень своевременная работа. Ведь ранее эти помещения были малы, ребята обедали в три смены. Мы видели, как 60 рабочих трудились на объекте. Директор завода тоже был тут. Он и рассказал нам, что будет открыт клуб по профориентации. В нем ребята встретятся с передовиками производства, больше узнают о тех специальностях, которые нужны предприятию. Так и поступают дальновидные люди, если хотят готовить для себя надежные, стабильные кадры.

От посещения кемеровских лагерей осталось несколько иное впечатление. Не случайно был выбран район села Елыкаево, в окрестностях которого около десятка детских здравниц.

В удобном, красивом месте расположен «Огонек» — лагерь коксохимзавода. Ему уже не один десяток лет. И мы еще раз убедились, как много значит разумная, толковая, с расчетом на будущее планировка. Да-да, архитекторы нужны и пионерским лагерям.

...Огромная зеленая поляна с фонтаном образует естественный центр. На ее фоне эффектно смотрятся и необычная по форме ажурная мачта, и большой (по размерам почти Дворец культуры) клуб-столовая. По этому проекту в области построено три таких помещения.

Правда, жилые домики, уже побеленные и покрашенные, больше смахивают на бревенчатые бараки, в них сумрачно от деревьев и весьма прохладно (отопления нет). Но это дело, видимо, поправимое. Уже заканчивается строительство трехэтажного спального корпуса. И если не в первом, то во втором сезоне он примет отдыхающих.

Хозяйственные заботы близки к завершению: покрашен и отремонтирован плавательный бассейн, умывальники, завезена часть тумбочек (большой дефицит для лагерей), стульев. И это не случайно. Еще с 17 апреля 30 рабочих заняты на подготовке лагеря.

Но... Без этого «но», к сожалению, не обошлось. «Огоньку» несколько лет подряд не везло на начальников лагеря и старших вожатых. Они менялись чуть ли не с каждым сезоном. А временный человек не надежен, ему нет нужды задумываться о завтрашнем дне. Да что завтрашний! Они и о сегодняшнем не неклись. Скучно жилось детям под их руководством, все тосковали о доме, об интересных играх и забавах. Их не было. Тяжелое наследство досталось Г. И. Петраковой. В запасе ни игрушек, ни спортивного снаряжения, не хватает даже вилок и ложек.

Вилки-ложки будут, конечно, закуплены в нужном количестве, тут беспокоиться не о чем. А вот кружки, способные удовлетворить вкусы многих ребят, вряд ли будут открыты. Одна надежда у начальника лагеря на инструкторов Дворца пионеров. И то они будут учить лишь бальным танцам. Да, не густо. Все лето не проплящешь—надоест. А для технических кружков, мол, нет ни базы, ни помещений, ни руководителей. В доказательство Г. И. Петракова упоминает лобзики и пилочки, приобретенные для любителей, а вот направлять их интересы некому. Грустная перспектива, хотя не такая уж безнадежная. Нет помещений? А как же красавец клуб, о котором уже упоминалось? И почему бы не поискать руководителей среди тех ребят, что посещают Дворец пионеров, или среди комсомольцев завода?

На комсомольцев Галина Ивановна обижена. И не без оснований. От них ожидали помощи в устройстве ямы для прыжков, беговых дорожек, в установке турников. Дважды выезжала молодежь завода на субботники, а дело не продвинулось ни на шаг.

Два лагеря — «Мечта» (Кемеровского мясоконсервного комбината) и «Колос» (Кемеровского райкома профсоюза рабочих и служащих сельского хозяйства и заготовок) — содержатся на кооперативных началах, на паях. Но у нас сложилось убеждение, что объединение сил разных предприятий и хозяйств должно идти на каких-то их основах.

В том и другом лагерях дело решается предельно просто: вот тебе, дольщику, корпус (объект), будь любезен подготовь к открытию сезона. И дольщик старается выполнить задание с наименьшими затратами сил и средств. Тут заменит подгнившую плаху, там вставит разбитое стекло, что-то подлатает, подправит и покрасит краской того цвета, который бог послал. И вот что обидно: люди стараются, торопятся уложиться в срок. А результат не радует. Нет единого стиля, не чувствуется продуманного генерального плана обновления лагеря с учетом требований сегодняшнего дня. Все, повторим, воссоздается в том виде, который был в прошлом, а, возможно, и в позапрошлом году. Кстати, и в этих лагерях кружков, способных удовлетворить разнообразные запросы детей, видимо, не будет. Правда, в «Мечте» откроется несколько спортивных секций, а тренерами приглашены специалисты из спортивного общества «Динамо».

Всю подготовительную работу к открытию лагеря можно бы сравнить с основной, но скрытой под водой частью айсберга, которая и дает ему устойчивость. Будут хозяйственники предусмотрительными и исполнительными — гладко, без срывов покатится жизнь лагеря. А содержательной и интересной для детей ее сможет сделать только творческий, ищущий коллектив педагогов и вожатых. Лето строго проэкзаменует добросовестность каждого, кто причастен к отдыху школьников.

Л. АПУХТИНА,
инструктор облисполкома,
В. СОКОУЛИНА,
инструктор облсовпрофа.
И. ЗОЛИНА,
спец. корр. «Кузбасса».
гг. Кемерово — Анжеро-Судженск — Ленинск-Кузнецкий.

НОВОСТИ СОБЫТИЯ ФАКТЫ

Кемеровская железная дорога

Награда — туристическая путевка

19 лучших пропагандистов школ коммунистического труда предприятий дороги награждены туристическими путевками.

На теплоходе «Патрис Лумумба» в эти дни они совершают путешествие по Оби и Иртышу. Маршрут: Новосибирск—Тобольск.

Туристы посетят выставки, музеи, услышат рассказы о городах, поселках и людях сибирского севера.

Ищут, находят, внедряют

100 рационализаторских предложений с начала года внедрено в локомотивном депо Белово. Их экономический эффект — 50 тысяч рублей.

Лучшим рационализатором депо признан слесарь электроцеха Борис Иванович Желудченко, автор пяти внедренных предложений. Высокую оценку получила его работа — терморегулятор электропечи для разогрева моторно-осевых подшипников.

Дружат две станции

Несколько лет локомотивщики депо станции Тайга поддерживают дружеские связи с железнодорожниками станции Долгоруково, что в Липецкой области. В годы войны эту землю защищал отважный экипаж бронепоезда «Лунинец», который в 1942 году был построен тайгинцами.

Недавно из Тайги отправили в Долгоруково 300 саженцев сибирского кедра. Они будут посажены у обелиска в память о железнодорожниках из Тайги, воевавших на «Лунинце».

Выставка умельца

В краеведческом музее восьмилетней школы № 36 станции Судженка организована выставка работ — резьба по дереву — народного умельца, слесаря пункта технического обслуживания Ю. Шевченко.

Более трехсот человек посетили выставку, и у всех она оставила приятное впечатление. Об этом говорят записи в книге отзывов.

Резервы сервиса

В этом пятилетии рабочее снабжение железной дороги получит дальнейшее развитие: значительно расширится сеть магазинов, столовых, кафе, будут внедрены прогрессивные формы обслуживания.

Сейчас во всех орсах дороги созданы диспетчерские службы, которые внесли существенные изменения в порядок продажи продуктов и товаров народного потребления. Намечены конкретные мероприятия для улучшения работы автолавок и столов заказов, на крупных предприятиях и узлах решается вопрос об открытии специализированных магазинов: они будут обслуживать железнодорожников и их семьи.

Вскоре один из них уже начнет работать в локомотивном депо станции Белово.

С. САЛТЫМАКОВ.

КАРУСЕЛЬ

Фото В. Кокина.

КОНКУРСЫ

ПЕСНЯ ОСТАЕТСЯ С ЧЕЛОВЕКОМ

В Новокузнецке состоялся областной конкурс самодеятельных хоровых коллективов культучреждений профсоюзов Кузбасса.

В составе авторитетного жюри, кроме преподавателей института культуры, музыкальных училищ, были профессор Новосибирской государственной консерватории С. К. Мусин и художественный руководитель Омского государственного русского народного хора Г. Н. Пантюков.

Репертуарный листок включал произведения разных жанров и стилей; в нем можно было встретить и народную песню в интересной обработке, и песни советских композиторов, произведения русской и зарубежной классики.

По словам профессора Мусина, на конкурсе не было побежденных, все хоровые коллективы интересны. В основе репертуара — произведения без сопровождения, 4-5-голосные партитуры, появились новые коллективы, качество исполнения значительно улучшилось по сравнению с предыдущим конкурсом.

Художественный руководитель Омского хора Пантюков отметил обилие в области хоров русской песни и их большие исполнительские возможности.

Лауреатом конкурса среди академических хоров стал народный коллектив, академический хор Кемеровского государственного университета (руководитель Д. Шабалин). Сложность репертуара, прекрасный звук, чистота исполнения отличают этот коллектив.

Ярким эпизодом стало выступление камерного девичьего хора Дома культуры треста «Кузнецкметаллургстрой», которым руководит Т. Трошкина. Хор исполняет сложнейшую музыку современных композиторов Т. Карганова и В. Рубина, а главное — камерные произведения мастеров эпохи Возрождения — О. Лассо, Д. Палистрины.

Среди хоров русской песни лауреатом стал народный коллектив, хор русской песни Дворца культуры имени Артема г. Прокопьевска (руководитель А. Буренков).

Конкурс завершен. Прошел он на высоком исполнительском уровне.

С. БРОВКИН,
преподаватель Кемеровского института культуры.

г. Новокузнецк.

На лесном стадионе

Спортивное ориентирование пользуется большой популярностью у туристов. Более десяти лет назад подружились с этим увлекательным видом спорта в коллективах физкультуры объединения «Азот», треста «Кемеровохимстрой».

А вот в программу спартакиады областной совет «Буревестник» спортивное ориентирование включил впервые.

На лесной поляне раскинулся стартовый городок. С интервалом в минуту уходят на дистанцию спортсмены.

Бег с картой и компасом дарит радость общения с природой и учит спортсмена находить выход при самых сложных ситуациях.

Уверенно начал соревнования опытный мастер спорта А. Каширин из команды Кемеровского университета. Без ошибок найдены в лесу несколько контрольных пунктов.

Стартовав на четыре минуты позже, на дистанцию ушел студент института культуры С. Анульев. Между ним и А. Кашириным от пункта к пункту шла упорная борьба. Первым на финише был Анульев, но небрежность в переносе контрольных пунктов на карту отбросила его на четвертое место.

Без ошибок ориентировалась на пятикилометровой трассе студентка Кемеровского мединститута Л. Тихонова. Лариса завоевала звание первой чемпионки областного совета ДСО «Буревестник».

В командном зачете победные очки в таблицу спартакиады вписали ориентировщики университета. На втором — студенты КемТИППа. Третьим призером стала команда института культуры.

С. ЦЫГАНЕНКО,

НА СНИМКЕ: поиск ведет кандидат в мастера спорта С. Анульев.

Фото автора.

г. Кемерово.

Новокузнецк спортивный

Награда тренеру

Как сообщалось, в числе 34 спортсменов, тренеров и работников физической культуры и спорта за большой вклад в развитие советского хоккея и успешное выступление на чемпионате мира и Европы 1981 года старший тренер детско-юношеской спортивной школы КМК Анатолий Михайлович Окишев награжден медалью «За трудовое отличие».

Мастера спорта А. М. Окишева кузбасские любители хоккея знают хорошо. Немало сезонов он провел в составе хоккейной команды «Металлург», выступавшей в 60-х годах на равных с сильнейшими хоккейными клубами страны. В последние годы А. М. Окишев проявил себя как способный тренер. Несколько лет был старшим тренером «Металлурга», а наибольших успехов добился, работая с юными хоккеистами. В прошлом году юношеская команда стала бронзовым призером чемпионата страны. Трое его воспитанников включены в состав юношеской сборной СССР.

На днях юношеская команда «Металлург», возглавляемая А. М. Окишевым, заняла второе место на всесоюзном турнире в Киеве.

Быстрые километры

В последнее время резко прогрессирует мастерство способной бегуньи Зинаиды Печенкиной, работницы цеха изложниц Западно-Сибирского металлургического завода.

Воспитанница запсибовского тренера, мастера спорта А. В. Касаткина весной успешно выступила на всесоюзных соревнованиях во Фрунзе. А на днях впервые стартовала на сложной 20-километровой дистанции во время первенства центрального совета ДСО «Труд» в городе Волжском. Итог — второе место.

Теперь Зинаида Печенкина в составе сборной команды профсоюза общества примет участие в международных соревнованиях на приз газеты «Труд».

Старты сильных и смелых

Альпинисты Новокузнецка давно облюбовали крутые скалы на берегах реки Мундыбаш, где они совершенствуют мастерство.

Испытанием силы, смелости и мужества стало прошедшее здесь недавно первенство города по скалолазанию. Сложные трассы покорились наиболее опытным. Победу одержали студент педагогического института Н. Кожемяко и преподавательница школы № 34 А. Новикова.

В командном зачете победили альпинисты горсовета ДСО «Труд».

А. ГОЛЬЦЕВ.

НАШ КИНОКЛУБ

ЭКРАН ИЮНЯ

В июне облкинопрокат и управление кинофикации облисполкома предлагают зрителям немало интересных и разнообразных фильмов.

Будет продолжена демонстрация фильма **«В начале славных дел»**, созданного режиссером С. Герасимовым на студии им. Горького по роману Алексея Толстого «Петр I».

Приключенческая лента **«Ночное происшествие»** снята режиссером В. Дорманом по одноименной повести В. Морозова (студия им. Горького).

...Водитель такси взял на московском вокзале приезжую, завез ее в темный переулок, ударил чем-то тяжелым по голове и ограбил. Так начинается фильм — с заявления об ограблении, сделанного очень симпатичной женщиной Галиной Семеновной Укладовой. Ехала она из Магадана на юг, на курорт, и вот в Москве ей не повезло.

С поисков такси и водителя начинает расследование Митин и находит довольно быстро некоего Воронова, ранее судимого за драку. Укладова опознает в нем того самого таксиста, который вез ее с вокзала. Воронова арестовывают, но затем ход событий пойдет в неожиданном направлении...

Рижская киностудия предлагает фильм режиссера Вариса Брасла **«Пожелай мне нелетной погоды»**.

...Никто не может объяснить, почему не сложилась жизнь у Риты Апеле. Почему эта миловидная и обаятельная женщина до сих пор не замужем? А ведь ей уже за тридцать.

Ее деятельная подруга Лена, которая давно уже обзавелась и мужем и детьми, пытается вывести Риту из заколдованного круга: она настойчиво ищет жениха для подруги, но Рита слишком горда, чтобы идти на такие знакомства. И вдруг — тот самый случай, один из ста, а может, из тысячи...

Режиссер Н. Губенко поставил на студии «Мосфильм» очень лиричную комедию **«Из жизни отдыхающих»**.

Поздняя крымская осень. Малолюдье: не сезон. В пансионате на южном берегу проводит свой отпуск группа отдыхающих. Не сразу обратили внимание друг на друга загадочный, одинокий Алексей Сергеевич и мать взрослой дочери Надежда Андреевна. Но постепенно эти двое выходят на первый план и оказываются в центре внимания всего пансионата.

На той же студии «Мосфильм» поставлена режиссером К. Худяковым остроприключенческая лента **«Кто заплатит за удачу?»**.

Действие ее разворачивается в далекие годы гражданской войны, в занятом белыми Крыму. В газетах объявлено о суде над большевичкой Антониной Чумак, схваченной при попытке убить полковника белой контрразведки. Прочтут это сообщение три разных человека. Революционный матрос из Новороссийска Сергей Кусков, прочитав про Антонину Чумак, решит, что она и есть его любимая, которую все считали погибшей. Прочтут про Антонину казак из белой армии Дмитрий Чумак и ростовский карточный шулер Федор Чумак, и каждый из них решит, что та Антонина Чумак и есть его родная сестра, пропавшая где-то на пыльных дорогах гражданской войны. Приедут все трое в маленький крымский городок и станут спасать Антонину, каждый сам по себе, в одиночку, мешая друг другу. Их противоречивые и порой бессмысленные действия собьют с толку белую контрразведку.

Из зарубежных фильмов отметим работу французских кинематографистов **«Спасите «Конкорд»**.

Прекрасное создание человеческого творческого гения— сверхзвуковой пассажирский самолет «Конкорд» — гибнет в водах Атлантики, у берегов небольшого острова Антильской гряды. Что это? Авария? Диверсия? Чудом спаслась стюардесса погибшего самолета, но тут же исчезают и она, и рыбаки, не давшие ей утонуть.

Американский журналист Майкл Броуди, который пытается разобраться в этой трагедии, сталкивается с преступной организацией, а за ее спиной — могущественная корпорация, которая всячески стремится скомпрометировать «Конкорд», считает себя вправе в этой острой конкурентной борьбе прибегать к любым мерам, идти на любые преступления.

А. СТЕПАНОВА,
старший редактор облкинопроката.

НА СНИМКЕ: кадр из фильма **«Пожелай мне нелетной погоды»**.

ПОГОДА

6 июня днем по области ожидается облачная с прояснениями погода. На значительной территории кратковременный дождь, гроза. Ветер юго-западный 9—14, местами 15—20 метров в секунду. Температура 24—29 градусов тепла.

В последующие двое суток ожидается небольшое похолодание.

Уровень воды в Томи в районе Новокузнецка 215, Кемерова—218 см.

ОТЗОВИТЕСЬ!

Совет ветеранов 220-й Оршанской Краснознаменной стрелковой дивизии просит откликнуться однополчан, сражавшихся в годы войны в составе 376, 653, 673-го стрелковых полков. Наш адрес: 123182, г. Москва, ул. Авиационная, 4, дом 71, корпус 2, кв. 66, Беляеву Б. А.

Зам. редактора
А. И. БЕЛЬЧИК.

Адрес редакции: 650630, ГСП, г. Кемерово-30, проспект Октябрьский, 28. Телефоны: приемной редактора 52-32-74, заместителей редактора 52-36-45, 52-52-66. Отделов: партийной жизни 52-55-47, 52-66-22, пропаганды 52-53-23, 52-64-88, Советов народных депутатов 52-62-33, 52-63-22, 52-59-65, культуры 52-54-23, 52-65-47, тяжелой индустрии 52-35-66 52-42-01, 52-51-23, химической и легкой промышленности 52-39-34, 52-50-45, сельского хозяйства 52-37-33, 52-49-78, 52-44-23, строительного 52-38-23, 52-45-29, писем и рабселькоров 52-05-22, 52-06-01, 52-07-45, 52-08-29, 52-03-22, информации и спорта 52-47-45, 52-48-65, иллюстрации 52-14-12, 52-25-23, еженедельника «Панорама» 52-18-78, прием информации 52-34-56, объявлений 52-69-33, общественной приемной 52-02-10, бухгалтерии 52-70-10, директора издательства 52-79-10. Собственные корреспонденты: в Белове 2-29-27, Мариинске 31-20, Междуреченске 2-00-76, Новокузнецке 7-02-04, Прокопьевске 2-17-34, Юрге 2-17-83.

ОП 04556

Типография издательства «Кузбасс». Индекс 51901.

Заказ № 131.