Кемеровская областная научная библиотека
Газета «Кузбасс»

Пролетарии всех стран, соединяйтесь!

КУЗБАСС

ОРГАН КЕМЕРОВСКОГО ОБКОМА КПСС И ОБЛАСТНОГО СОВЕТА НАРОДНЫХ ДЕПУТАТОВ

Газета основана в январе 1922 года.

№ 117 (17348).
СРЕДА, 20 МАЯ 1981 года
Цена 2 коп.

В НОМЕРЕ

● Посевная кампания на полях области. 1 стр.
● «Зыряновская»: отступление от традиций. 2 стр.
● Дж. Ларок: «Атомная война — безумие». 3 стр.
● Рецензия на фильм «В начале славных дел». 4 стр.

ДИСЦИПЛИНА ПОСТАВОК

В современных условиях, отмечалось на XXVI съезде партии, многократно возрастает значение дисциплины, значение личной ответственности, особенно руководителей. Государственный план — это закон. Его соблюдение обеспечивает слаженную работу народного хозяйства. Для успешного выполнения намеченной съездом величественной программы экономического и социального развития общества важнейшее значение приобретают совершенствование и укрепление экономических связей объединений и предприятий, повышение роли и значения хозяйственных договоров, соблюдение дисциплины поставок.

В условиях возрастания и углубления специализации и кооперирования промышленности нарушения договорной дисциплины поставок на одном предприятии неизбежно порождают срывы и нарушения обязательств на целом ряде других. Именно поэтому в известном постановлении о совершенствовании хозяйственного механизма в качестве основного показателя успешной работы объединений и предприятий выделено соблюдение им договорных обязательств как по объему, так и по номенклатуре [ассортименту] поставок.

Кузбасс — крупнейший поставщик коксующихся и энергетических углей, металла, химической, машиностроительной и электротехнической продукции, товаров народного потребления. В области есть немало объединений и предприятий, которые успешно завершили задания десятой пятилетки, строго исполняли свои договорные обязательства. Этому во многом способствовало введение новых методов стимулирования производственной деятельности объединений и предприятий, а также новых оценочных показателей этой деятельности—по итогам выполнения хозяйственных договоров.

Вместе с тем результаты минувшего года, как и десятой пятилетки в целом, могли бы быть значительно весомее, если бы государственный план, договорные обязательства стали законом для всех без исключения объединений, предприятий и организаций. В минувшем году государственный арбитраж Кемеровской области установил около полутора тысяч фактов срыва обусловленных договорами сроков поставки продукции, около девятисот случаев выпуска и поставки некачественной и некомплектной продукции, большое число нарушений фондовой дисциплины. Ряд объединений и предприятий допускали такие нарушения систематически, из месяца в месяц. Десятки раз срывали поставки Кузнецкий металлургический комбинат, прокопьевский завод «Электромашина», Юргинский машиностроительный завод, Кемеровский завод химического машиностроения, беловский завод «Кузбассрадио», объединения «Карболит», «Кемеровопромстройматериалы», «Запсибшвейпром», предприятия местной и пищевой промышленности.

Как показали проверки, многие из этих объединений и предприятий уплатили крупные суммы неустоек. В то же время в практике хозяйствования еще не стало правилом относить уплаченные объединениями и предприятиями суммы штрафных санкций на конкретных лиц, виновных в нарушениях плановой и договорной дисциплины, как это предусмотрено действующим законодательством. К тому же многие потребители, не желая портить отношения с поставщиками, вообще не заявляли им претензий и исков. Действующий же порядок учета и оценки не позволяет в полной мере оценить коммерческую деятельность поставщиков и проследить динамику соблюдения ими договорной дисциплины в каждом месяце, квартале. Между тем строгое соблюдение именно этих промежуточных сроков поставки гарантирует потребителям своевременное получение сырья, топлива, материалов, оборудования.

В свете решений XXVI съезда партии особого внимания заслуживают вопросы соблюдения ритма поставок и бесперебойного снабжения населения продовольственными и промышленными товарами. Нельзя мириться с тем, что целый ряд предприятий союзного подчинения систематически срывают поставки необходимых для трудящихся Кузбасса товаров культурного и хозяйственного обихода, не наращивают мощности по производству товаров, более того, под различными предлогами пытаются сократить их выпуск. В минувшем году не выполнили задания по выпуску и поставке товаров народного потребления заводы «Кузбассэлемент», Топкинский механический, «Строммашина», «Гормаш» и Кемеровский машиностроительный, Кузнецкий металлургический комбинат, объединения «Кузбассэлектромотор», «Карболит», предприятия пищевой и мясо-молочной промышленности.

Разумеется, нельзя сбрасывать со счета трудности, препятствовавшие успешному выполнению обязательств. Несбалансированность планов, отсутствие или недостаточная обеспеченность производства некоторыми видами сырья и материалов, нечеткая работа железнодорожного транспорта в известной степени оказывали и продолжают оказывать отрицательное влияние на ход выполнения планов поставок. Вместе с тем, как показал анализ работы промышленных предприятий в минувшей пятилетке, главные причины нарушения ритма поставок по-прежнему остаются в цехах и на участках объединений и предприятий.

Систематические нарушения ритма поставок товаров широкого потребления многими промышленными предприятиями области привели в конечном счете к невыполнению ими плановых заданий и договорных обязательств. Только кемеровским оптовым базам «Росторгодежда», «Росхозторг», «Роскультторг» и «Росгалантерея» в прошлом году не было поставлено швейных, хозяйственных и культурно-бытовых товаров на тридцать миллионов рублей. В том числе фарфоровой посуды на восемь миллионов, эмалированной и оцинкованной — на три миллиона, различных изделий из пластмасс—на два миллиона рублей. В торговую сеть недопоставлено различных сувениров на триста тысяч рублей, детских игрушек—на миллион рублей, электролампочек—на 540 тысяч рублей. В дефиците оказались баллончики для газа, масляная краска, скипидар, растворители, пластилин, клей, закаточные машинки, паяльные лампы, различные радиодетали, спортивные гири и т. д. А ведь поставка их была обусловлена договорами.

Партийным, советским органам, хозяйственным руководителям необходимо взять под неослабный контроль ход выполнения промышленными предприятиями заданий и обязательств по выпуску и поставкам товаров. Надо предметно разобраться в причинах срыва и потребовать от хозяйственных руководителей неукоснительного соблюдения государственной дисциплины поставок. Особая роль в этом принадлежит Советам народных депутатов.

Необходимо, как подчеркивалось в выступлении Л. И. Брежнева на заседании Президиума Верховного Совета СССР 1 апреля с. г., чтобы Советы, их исполнительные органы выступали по такого рода вопросам не просителями, а строгими и требовательными хозяевами, чтобы они лучше использовали свои координационные и контрольные полномочия.

Успешное выполнение намеченной XXVI съездом КПСС программы экономического и социального развития страны в одиннадцатой пятилетке возможно только при условии строжайшего соблюдения государственной дисциплины поставок всеми объединениями, предприятиями и организациями. При этом, как отмечалось в Отчетном докладе ЦК КПСС съезду, каждый руководитель должен постоянно помнить о своей высокой ответственности — ответственности перед людьми, которыми ему доверено руководить, перед партией и народом.

НА ВЕСЕННЕМ ПОЛЕ

БУДЕТ ЛИ ДОЖДИК?

Полям Юргинского района очень нужна влага. Но если земледельцам не подвластны силы природы, то искусственного дождя на поливные земли они вправе не только ждать, но и требовать. И не когда-нибудь, а сейчас, на исходе мая. Ведь своевременный и качественный полив — гарантия высокого урожая. Именно для этого и создавались поливные системы. Они числятся в двенадцати хозяйствах и занимают без малого три с половиной тысячи гектаров.

Как подготовились хозяйства к поливному сезону? Этот вопрос я задал агроному - мелиоратору управления сельского хозяйства И. П. Спиркину. Он по памяти называет хозяйства, перечисляет размеры поливных угодий, мощности насосных станций, марки поливальных агрегатов. Рассказывает, что звено В. М. Орлова с Юргинского участка эксплуатации оросительно - осушительных систем запустило четыре дождевальные установки на недавно принятых в эксплуатацию поливных землях свиноводческого комплекса. Своими силами начал полив совхоз «Новомановский», вскоре будет организована эта работа и в других хозяйствах.

А вот руководители совхозов и колхозов не разделяют этого оптимизма. Вот что говорят они.

Главный агроном совхоза «Новомановский» Г. П. Дойняк:

— В хозяйстве числится 314 гектаров поливных земель. Неделю тому назад запустили в работу один «фрегат». Он поливает 50 гектаров. «Волжанку» расконсервировали рабочие участка по эксплуатации оросительно - осушительных систем. Они поставили непригодные форсунки. Если добудем эти детали, будем поливать еще около ста гектаров, а остальные никогда не поливались и не будут — система требует реконструкции.

Председатель колхоза «Авангард» Л. Н. Чикуров:

— Томиловский участок готов, но поливать нечем— тракторы заняты на полевых работах. А участок, что на речке Чубур, подлежит реконструкции.

Директор совхоза «Лебяжье» А. Е. Дорофиевский:

— Мы заключили договор с эксплуатационниками. Они готовят к поливу около ста гектаров. А полторы сотни гектаров поливаться не будут.

Примерно так отвечали почти все руководители хозяйств, с которыми удалось поговорить. Почему так получается? Шесть лет назад «Кузбасс» вскрыл недостатки в создании поливных угодий в Юргинском районе. Системы там проектировали угольщики, металлурги, химики, машиностроители — специалисты, весьма далекие от проблем гидрологии. Проекты не согласовывали с учреждениями, отвечающими за охрану водных ресурсов. В них грубо нарушены элементарные требования мелиораторов. Сейчас эти промахи дают себя знать.

В то время, например, в колхозе «За коммунизм» была создана самая крупная в районе поливная система. Она заняла 730 гектаров поймы Томи, но так и не работала. Такая же участь постигла систему, что на речке Чубур в колхозе «Авангард», один участок в совхозе «Новомановский» и некоторые другие. Сейчас в районе насчитывается примерно 1200 гектаров поливных земель, которые надо реконструировать или списывать.

Или другой пример. По берегам речки Лебяжья числится свыше тысячи гектаров поливных угодий. Их насосные станции способны забирать около шестисот литров воды в секунду, а сток составляет примерно 250 литров. На этой речке нет ни одного хранилища для накопления вешних и дождевых вод. И если сейчас Лебяжья жива, если она доносит свои воды до Томи, то только потому, что бездействуют насосные станции.

За последние годы в создании оросительных систем произошли определенные перемены. Во всяком случае, все проекты согласовывают со специалистами Верхнеобской бассейновой инспекции, отвечающей за охрану вод в нашей области. Но возникают другие проблемы. В поливной системе совхоза «Арлюкский» воды достаточно. А трубы заложены асбоцементные. Они лопаются, пропускают воду. Проекты этих систем рассматривали специалисты управления сельского хозяйства райисполкома. Они были против асбоцементных водоводов, ссылаясь на печальный опыт эксплуатации таких водоводов в поливных системах совхоза «Зимниковский» и племзавода «Юргинский». Но заказчик настоял, и системы были построены. Одна из них кое-как работает, а вторую сразу же после сдачи в эксплуатацию занесли в число подлежащих реконструкции.

Создание таких систем ставит загадки даже перед опытными мелиораторами. Для комплекса по откорму крупного рогатого скота поливную систему проектировали специалисты из Москвы. Но и они допустили досадный промах — плохо исследовали дно водохранилища. Результат — из него ушла вода, предназначенная для полива 210 гектаров многолетних трав, — просочилась сквозь дно. Проектировщики снова обследовали лог и предложили 30 гектаров дна выстлать специальной пленкой. Строители решили ограничиться четырьмя гектарами. Нынешней весной все повторилось, правда, в меньших масштабах. Теперь начальник ПМК-8 треста «Мелиоводстрой» А. Т. Фролов говорит, что воды хватит на один полив, а затем придется продолжить изоляцию дна.

Все это привело к тому, что комплекс и в этом году не получит с поливных угодий требуемого количества зеленого корма. А ведь эти угодья надо было ввести в эксплуатацию еще до пуска комплекса!

В общей сложности в районе будут поливать около половины орошаемых земель. А по состоянию на 15 мая было полито на свиноводческом комплексе 65 гектаров, в совхозе «Новомановский» — 15 и в племзаводе «Юргинский» — два. В большинстве хозяйств к этому времени системы не были готовы к работе.

В районе создан специальный участок по эксплуатации оросительных систем. Он взял под свою опеку свыше восьмисот гектаров поливных угодий в совхозе «Лебяжье», колхозах им. Кирова, «Гигант» и на свиноводческом комплексе. К середине мая пустили только одну систему на свиноводческом комплексе.

Впрочем, этот участок пока, как говорят, не делает в районе погоды. Он слишком слаб. Это предприятие было организовано два года тому назад, но у него и сейчас по существу нет собственной базы, неполный штат специалистов, не хватает рабочих и нужных машин. Начальник участка И. А Панченко говорит, что дождевальные установки должны работать почти круглые сутки. Значит, и обслуживающий персонал должен находиться возле агрегатов постоянно. Для этого нужны передвижные вагончики по одному на каждое звено механизаторов. Сейчас таких звеньев четыре, а вагончиков только два. Нужны участку и автобусы для перевозки людей, сварочный агрегат и многое другое.

Не все сделали и хозяйства. Директор племзавода «Юргинский» А. К. Воронин, как и некоторые другие, жаловался, что нет механизаторов, чтобы сейчас запустить поливальные агрегаты. Но полив в этом хозяйстве все-таки начали. Значит, нашли выход. Надо искать его и другим. Не все совхозы и колхозы активно помогают эксплуатационникам в подготовке поливных систем.

На орошение земель израсходованы миллионы рублей государственных средств. Задача руководителей хозяйств, эксплуатационников, других районных организаций сделать все, чтобы эти земли давали полную отдачу.

Г. ЗАДОРОЖНЫЙ,
корр. «Кузбасса».

Юргинский район.

Трудовая победа

Первыми в районе закончили вчера сев зерновых культур хлеборобы совхоза «Силинский». На площади 2 000 гектаров здесь посеяны ячмень, горох и овес.

Четкая, продуманная организация полевых работ в механизированных посевных комплексах совхоза, широко развернувшееся социалистическое соревнование между земледельцами позволили в недельный срок завершить важнейший этап весенней кампании.

Особое внимание силинцы уделяли качеству сева, строгому соблюдению агротехнических норм.

Уважения заслуживает ударный труд механизаторов М. П. Ванюкова, М. Ф. Крылова, И. В. Полуботкина и других.

М. САЕНКО.
Кемеровский район.

С заботой о качестве

Совхоз «Ясная Поляна» — самое крупное в Прокопьевском районе хозяйство по производству картофеля. Здесь его ежегодно высаживают на площади 630 гектаров. Эту культуру возделывает отдельная полеводческая бригада, которую возглавляет коммунист Владимир Иванович Кузнецов.

С ним первым мы и встретились в конторе совхоза. Пока ехали на поле, где идет посадка, Владимир Иванович рассказывал:

— В прошлом году урожай получился неважный. Всего 96,5 центнера с гектара. В этом году намерены во что бы то ни стало значительно улучшить результат.

И предпосылки для роста заложены основательные. Совхоз полностью перешел на посадку картофеля в гребни, одновременно с заделыванием клубней в почву вносятся удобрения, подобраны хорошие семена. Очень тщательно укомплектованы звенья картофелеводческой бригады.

Мы подъехали к звену, которым руководит Виктор Александрович Шопов. Работа идет четко, быстро. Первым ведет агрегат сам звеньевой, за ним — Игорь Иванович Низовский, Владимир Иванович Макашов, Александр Николаевич Леонтьев. Все они коммунисты. Садовые гусеничные тракторы Т-70С в агрегате с сажалками бесперебойно ходят по полю. Остановки делаются только для заправки семенами.

На каждую загрузку агрегатов Иван Парфенович Затерин тратит считанные минуты. Ему помогают молодые сажальщики Вячеслав Поляков, Николай Тетервак, Сергей Лобинов. Для всех троих это первая трудовая весна. И они очень горды, что попали в передовое звено.

Главное внимание картофелеводы обращают на качество почвообрабатывающих операций. Во-первых, вся зябь, которая предназначалась под картофель, за несколько дней до посадки была перепахана. С этой целью каждому звену был выделен мощный К-700. Когда мы ехали к картофелеводам, встретились с механизатором, председателем головной группы народного контроля А. П. Левиным, который перепахивал зябь.

— Меньше останется сорняков, и почва будет мягче, — сказал он.

Контроль за качеством ведется ежедневно. Инспектор районного комитета народного контроля М. Л. Иванов, приехавший с нами, агроном по образованию, долго ходил по полю в поисках огрехов. Вернувшись, с удовлетворением сказал звеньевому:

— Качество посадки отличное.

А. СУСЛОВ.

Прокопьевский район.

Из последней почты

Газета выходит каждый день

15 мая вышел первый номер шестидневной районной газеты «Заветы Ленина». Необходимость перевода «районки» в пору напряженных полевых кампаний на шестиразовый выпуск диктуется условиями сельского производства. Высокие темпы полевых работ, часто меняющаяся обстановка, цели и задачи именно сегодняшнего дня — все это требует от районной газеты оперативности. Трехразовая же периодичность наших районных газет не совсем способствует этому.

Вот почему в апреле нынешнего года бюро обкома КПСС приняло постановление о переводе крапивинской районной газеты на шестиразовый выпуск объемом две полосы. Практические меры по выполнению этого постановления потребовали от райкома партии, редакции, типографии немалых усилий, чтобы подготовиться к работе в новых условиях.

Прежде всего необходимо было решить проблему сбора оперативной информации. С этой целью был создан районный пресс-центр. Во всех тринадцати хозяйствах района созданы пресс-группы. В определенное время эти пресс-группы передают данные о ходе полевых работ в пресс-центр, который сводку по хозяйствам и посевным комплексам передает в редакцию газеты. Очередной номер подписывается в свет около 24 часов и утром идет в доставку.

Изменена также сама система доставки газеты на места. Если раньше она приходила к подписчикам лишь на следующий день после выхода в свет, сейчас «шестидневка» попадает к полеводам примерно к обеду. Таким образом, новость приходит к читателю быстро.

Первый номер шестиразовой газеты... Что решили журналисты поставить на первое место, от чего отказаться? Прежде всего, газета взяла под свой контроль ход социалистического соревнования в районе. В первом номере опубликованы сводки по совхозам и посевным отрядам, сообщение о том, что лидером в районе на полевых работах является механизатор совхоза «Барачатский» И. И. Папст, целевая страница о передовом опыте и организации полевых работ в совхозе «Борисовский». Кстати, этот номер с автографами вместе с «молнией» был вручен в торжественной обстановке Ивану Ивановичу Папсту секретарем райкома КПСС П. П. Платоновым.

Много интересных планов, задумок у крапивинских газетчиков. Ежедневная газета дает возможность работать оперативно, оказывать райкому партии действенную помощь в подведении итогов соревнования, развертывании политико-воспитательной работы. Шесть раз в неделю выходит в эфир и местное радио.

В районе идет эксперимент, отрабатываются детали такого важного и интересного дела, как постановка деятельности средств массовой информации на новый уровень, отвечающий решениям XXVI съезда КПСС.

А. СЕМЕНОВ.
инструктор обкома КПСС.

Крапивинский район.

ПЕРЕХОДЯЩЕЕ Красное знамя объединения «Кемеровоуголь» за первый квартал нынешнего года завоевала бригада экскаватора ЭШ 15/90 № 106 с разреза «Томусинский», возглавляемая Владимиром Фоминым. Сейчас работы на вскрыше коллектив ведет с опережением графика.

НА СНИМКЕ: на разрезе «Томусинский».

Фото **Д. Коробейникова.**

г. Междуреченск.

Проверяем выполнение обязательств

В ОБЩУЮ КОПИЛКУ

За минувшую пятилетку коллектив Юргинского абразивного завода сэкономил девять миллионов киловатт-часов электрической энергии, почти шесть тысяч гигакалорий тепла и 135 тонн условного топлива. Коллектив успешно выполняет обязательства нынешнего года по экономии энергоресурсов.

Как и за счет чего абразивщики добиваются успеха?

На заводе ежегодно составляется комплексный план организационно -технических мероприятий по экономии топливно- энергетических ресурсов. В этот план включают и массово-политические мероприятия, составленные партийным, профсоюзным и комсомольским комитетами завода, группой народного контроля.

В рамках партийно-политического обеспечения выполнения мероприятий по экономии ежегодно проводятся смотры-конкурсы, научно-практические конференции.

На заводе уделяют большое внимание гласности борьбы за экономию, наглядной агитации. Интересно оформлен уголок по экономии энергоресурсов. В нем — обязательство каждого коллектива. Дальше — перечень мероприятий, выполнение которых даст возможность достичь цели.

Видное место в наглядной агитации занимают лицевые счета завода, цехов, отдельных рабочих. В прошлом году по лицевым счетам экономии на заводе работали 437 человек.

На рабочих местах прикреплены таблички с указанием, что и за счет чего можно сберечь. Есть таблички, указывающие стоимость единицы электрической энергии, угля, сжатого воздуха и т. д. Указывается, сколько можно потерять, если оборудование проработает час на холостом ходу.

В механическом цехе мы зашли в отделение ремонта электродвигателей. Там всего один сверлильный станок и несколько электролампочек. Где же резервы экономии?

— Они есть, — отвечают рабочие. — Вот камера для прокаливания электрообмоток после покрытия их лаком. Мы включаем ее только после полной загрузки.

Естественно, что главный фактор экономии — рационализация производства. За десятую пятилетку было внедрено более 120 крупных технических усовершенствований. Это и дало основную часть экономии.

Внедрять технические новшества помогают заводские рационализаторы, объединенные в пять групп. Отдел энергетика совместно с организацией НТО завода составили темник узких мест на пятилетку.

Общую координацию работ по экономии осуществляет заводская комиссия, которой руководит главный экономист Н. П. Проскурина.

Заводской комитет профсоюза совместно с комиссиями каждый месяц и квартал подводят итоги соревнования по экономии. Коллективы и отдельных работников, добившихся лучших результатов, поощряют. Для этого разработаны специальные условия соревнования. Только за минувший год и первый квартал нынешнего года за экономию энергоресурсов трудящимся завода выплачено 2450 рублей премии.

В. ВОРОНИН.

г. Юрга.

Повышать эффективность идеологической работы

Вчера в Барнауле начал работу зональный семинар-совещание идеологических работников, созванный по рекомендации Центрального Комитета КПСС. Факт его созыва после Всесоюзного семинара-совещания идеологических работников в Москве показывает, какую важную роль отводит партия политико - воспитательной работе, реализации задач, поставленных XXVI съездом КПСС. Участники совещания — секретари городских и районных комитетов партии Алтайского края, Кемеровской, Новосибирской, Омской и Томской областей обсудят ход изучения и пропаганды Отчетного доклада ЦК КПСС, документы XXVI съезда партии, пути перестройки идеологической работы в соответствии с указаниями товарища Л. И. Брежнева, обменяются опытом по выполнению постановления ЦК КПСС «О дальнейшем улучшении идеологической, политико-воспитательной работы».

На совещании выступили с докладами «О дальнейшем повышении роли горкомов, райкомов КПСС, первичных партийных организаций края в свете решений XXVI съезда КПСС» — первый секретарь Алтайского крайкома КПСС Н. Ф. Аксенов, «Пути повышения качества и эффективности идеологической, политико-воспитательной работы в свете установок XXVI съезда КПСС, указаний товарища Л. И. Брежнева» — заместитель заведующего Отделом пропаганды ЦК КПСС П. К. Лучинский, «Актуальные вопросы аграрной политики партии в свете решений XXVI съезда КПСС» — инструктор Сельхозотдела ЦК КПСС И. М. Кривов, «XXVI съезд КПСС об экономической политике партии в области промышленности и строительства» — начальник отдела Госплана РСФСР Я. Н. Русанов.

На совещании присутствуют идеологические работники некоторых областей Украины и Казахстана.

В работе совещания принимают участие заведующий сектором Отдела пропаганды ЦК КПСС И. А Зубков, инструктор Отдела пропаганды ЦК КПСС Ю. А. Майоров.

Семинар-совещание продолжает работу.

Рассказы о коммунистах

ПРОЧНАЯ СВЯЗЬ

Колеса вагона постукивали на стыках рельсов, посеребренных инеем. Рядовой Дворецкий, лежа на второй полке, прислушивался к этому перестуку и перебирал в уме события последних дней. Событий было в общем-то немного, но для него, восемнадцатилетнего паренька, работавшего на обувной фабрике в Новгороде, они стали поворотными. Была повестка — голубой листок, извещающий о том, что такого-то числа Виктору Дворецкому необходимо явиться на сборный пункт. Так Виктор и его новые друзья оказались в Кемерове.

— Вышли на перрон, — вспоминает Дворецкий, — туман, мороз. Не очень уютно было шагать по сумрачным улицам совершенно незнакомого города. И вдруг вижу: на ногах двух рабочих, что шли на смену, обувь нашей фабрики. И как-то теплей на душе стало. Ну, думаю, служить здесь можно.

А потом бывалый рядовой Дворецкий стал рабочим треста «Востоктрансспецстрой». В такую погоду, что и носа не высунуть, нужно вставать и идти на стройплощадку, где промерзшая земля, кажется, звенит под ломом.

— Сейчас что! — говорит Дворецкий. — Бульдозеры, автогрейдеры, — одним словом, техника. А тогда приходилось вручную копать траншеи шестиметровой глубины. А на улице сорок ниже нуля.

Виктор Гаврилович считает, что ему повезло — профессию он начал осваивать в бригаде Сергея Васильевича Щигарева, коммуниста, кавалера ордена Ленина. У него действительно можно было поучиться мастерству. Взаимовыручка, коллективизм, четкая организация работ — главное, что отличало стиль работы этой бригады. Но вскоре пришлось расстаться с Сергеем Васильевичем — Дворецкого направили в Новосибирск, на курсы бригадиров-сантехников.

Эти курсы он сам закончил отлично и помог двум товарищам по учебе, у которых было только начальное образование. Занимался с ними по ночам, объяснял непонятное. Почувствовал, что и у самого знаний маловато — всего семь классов, и решил по возвращении домой записаться в вечернюю школу. Так и сделал. После работы ночами сидел над задачами и сочинениями. На полке, которую сам смастерил, становилось все больше и больше книг. И до того привык учиться, что решил на школьном аттестате не останавливаться. Начался набор на курсы мастеров производственного обучения сварке. Дворецкий занесался. Курсы эти находились в Киеве, преподавали специалисты из известного всему миру Института имени Патона. «Сварка — это неразрывное соединение двух металлических частей», — прилежно записывал сибиряк в тетрадку первую лекцию. — Виды сварки...». В Киеве и застало его известие о награждении его орденом Ленина.

Слов нет, Виктор Гаврилович — хороший работник, уважаемый человек в коллективе второго управления треста «Строймеханизация». Везде, где трудился, норма выработки была для него не пределом, а лишь минимумом, который можно и нужно перевыполнить. И всегда перевыполнял. Но главное, что его характеризует, — это активное вмешательство в дела, которые, на первый взгляд, не имеют к нему прямого отношения. Он, коммунист, лучший сварщик, как-то на собрании говорил:

— Сколько лишнего времени тратится из-за низкой квалификации некоторых трубоукладчиков. Молодых рабочих нужно посылать на учебу в школу при комбинате. Я давно уже это предлагаю, а в ответ: «У нас нехватка людей. Если будем посылать учиться, не выполним план». Но ведь это значит жить одним днем, за деревьями не видеть леса!

Через какое-то время он уже другим озабочен. Пора упорядочить снабжение кислородными баллонами. Их развозят по участкам, используют, а потом долго не могут доставить обратно в управление. То машина занята, то еще что. В результате рабочие простаивают: газозаправочная станция (она дает баллоны с кислородом только в обмен на пустые) не снабжает кислородом. А ведь стоит выделить специальную тележку, и любой попутный транспорт подкинет баллоны до нужного места.

Редко случается, чтобы коммунист был настроен благодушно, удовлетворен тем, что сделано им самим, бригадой, управлением.

...Раннее утро. Пасмурно. Особенно яркими кажутся искры, вылетающие из-под электрода, который держит в руке невысокий человек с надвинутым на лицо щитком. Наконец, шов, соединяющий трубы, готов — ровный, тонкий, как нитка. Дворецкий распрямляется и, вытерев пот со лба, говорит своему ученику:

— Начнем с самого простого. Сварка — это неразрывное соединение...

В. ШИРЯЕВ.

г. Кемерово.

Героический дедушка

— Петька, скотину напои!

— Ах ты, дармоед, не видишь, вода в кадке кончается!

— Петька, заснул, что ли, идол!..

Таким было горькое детство Петра Никифоровича Кудряшова. Кто знает, сколько бы пришлось ему еще поповские горшки мыть, поповские хлеба убирать, поповских детей нянчить, если бы не события, перевернувшие всю его жизнь. Красные пришли в деревню. Подтянул Петька латаные штаны, перевязал покрепче лапти и прямо к командиру — в отряд проситься.

— Скоро восемнадцать стукнет. Происхождение — бедней некуда, — так представился.

Взяли Петра в отряд. А в двадцать лет он уже был помощником командира взвода. Тогда-то и заявление написал о приеме его в ряды РКСМ. Как сейчас, содержание его помнит, потому что не рукой, а душой, сердцем писал: «Клянусь, что до последнего дыхания буду бороться с врагами Советской власти, готов умереть за ленинскую правду...».

Как написал — так и жил.

За смелость, решительность, за преданность был направлен командованием в органы государственного политического управления. Не раз бывал оперуполномоченный Кудряшов на волоске от смерти. Кулаки жестоко били, когда с отрядом приезжал хлеб у них отбирать, приговаривали к смерти через повешение. Спасали бедняки, рискуя и свой жизнью.

В годы Великой Отечественной войны был удостоен коммунист Кудряшов ордена Красной Звезды. Его передовой был тыл — борьба с дезертирами, с теми единицами отщепенцев, что злобно ждали, когда возвратят им солдаты рейха то, что отняла Советская власть. Одного из таких предателей вызвался поймать сотрудник НКВД П. Н. Кудряшов. Глубокой ночью у калитки дома, где жила семья дезертира, появился темный силуэт.

— Стой, стрелять бу... — крикнул Кудряшов и тут же застонал от жгучей боли.

Очнулся ночью. Темно вокруг и чей-то голос:

— Жить будет, а вот видеть... — понял, что про него.

Да, зрение вернуть не удалось.

Друзья-товарищи, как могли, успокоили, читали вслух книгу Островского «Как закалялась сталь».

...Семеро детей Петра Никифоровича живут сейчас в разных концах страны. А сам он — в Белове с сыном Валентином и его большой семьей. Всех пятерых внучат помог воспитать героический дедушка. Как-то самый младший, девятилетний Женька спросил:

— Деда, а ты Ленина видел?

— Нет, внучек, не довелось. А вот с именем его всю жизнь прожил.

Скоро будет пятьдесят лет, как Петр Никифорович Кудряшов носит рядом со своим мужественным сердцем партийный билет с силуэтом вождя.

Г. БАБАНАКОВА.

г. Белово.

ШАХТА ОТСТАЕТ. ПОЧЕМУ?

Готовить забои в срок

...Шахта не справляется с планом добычи угля. Анализируешь: почему? В числе главных причин почти всегда обнаруживается одна — нехватка действующих очистных забоев.

Почему так происходит? Механизация угольного производства, технический прогресс в большой степени обошли важное производственное звено — подготовительные работы. Или, как образно заметил один из бригадиров, «если темпы механизации добычных работ шли со скоростью автомобиля, то на подготовке очистного фронта процесс этот двигался со скоростью пешехода».

В очистных забоях ручным трудом сегодня занято от общего числа 27 процентов рабочих. На подготовительных же работах — 42 процента. Естественно поэтому, проходческие работы менее привлекательны, что и затрудняет в значительной мере комплектование подготовительных участков кадрами.

Анализ показывает, что комбайны, конвейеры, буровые установки не в полной мере отражают уровень механизации подготовительных работ. Немало еще может применяться другой техники и приспособлений, облегчающих труд проходчиков и повышающих темпы проходки. Это — оснастка для установки элементов металлической и деревянной крепи, приспособления для ускорения бурения шпуров и наращивания конвейера и т. п. Всю эту так называемую малую механизацию, как правило, изготавливают на шахтах. И есть она в забоях или нет, во многом зависит от инициативы руководителей предприятий.

По мнению главного инженера шахты «Абашевская» Г. Колокольцева, малая механизация на подготовительных работах имеет вовсе не второстепенное значение для существенного увеличения темпов проходки выработок. Например, с помощью простейшего полка с течкой, блочка, укрепляемого в груди забоя, успешно применяется скреперная навалка горной массы при проходке уклонов. И это позволяет вести подготовку выработок на «Абашевской» темпами, в полтора раза превышающими нормативные.

Вместе с этим бывает и так, что и забои оснащены соответствующим образом, и установлены необходимые механизмы, а результаты работы бригад ниже расчетных. Значит, не был подготовлен к производительной работе сам коллектив ни психологически, ни организационно.

Мнение Г. Колокольцева и технических руководителей других шахт сводится к следующему: определяющими моментами в обеспечении хороших темпов проведения выработок и сроков ввода очистных забоев являются соответствующая техническая и механическая оснастка забоев и необходимый уровень организации труда.

Но дело это не простое. Например, объединение «Южкузбассуголь» в прошлом году недодало к плану более миллиона тонн угля. И в основном потому, что на шахтах не хватало до плана почти десять очистных забоев. Почему?

Рассмотрим организацию подготовительных работ на примере нескольких предприятий.

Шахта «Абашевская» за последние десять лет увеличила производственную мощность с 1320 до 2060 тысяч тонн угля в год. Это стало возможным благодаря постоянному совершенствованию организации подготовительных работ. Ветераны скоростной нарезки лав, бригады П. Юдицкого, А. Сизинцева накопили интереснейший опыт своевременной подготовки выемочных столбов. Сегодня на шахте трудится новое поколение проходчиков, достойных продолжателей славных дел ветеранов.

Бригада Г. Зайцева, например, за прошлый год прошла 4876 метров горных выработок. Коллектив периодически работает по скоростным графикам и добивается отличных результатов. Путем постоянного повышения мастерства людей, хорошо организовав соревнование между сменами, внедряя передовые приемы работы, бригада подняла производительность труда на 10—12 процентов выше плановой.

В два с лишним раза перекрывает норматив проходки на этой шахте и бригада М. Солдатова.

Откуда такие показатели? Чем берут абашевские проходчики? Во-первых, это хорошая насыщенность забоев механизмами. В одних для доставки материалов и оборудования применяют тележки на резиновом ходу, в других забоях доставку ведут в волокушах лебедками, в третьих — по рельсовым путям. Чтобы дать зеленую улицу комбайну, в забоях применяют переносную временную крепь, позволяющую брать до 20 метров уходов в смену.

На шахте освоено изготовление металлической сетки для перетяжки кровли выработок. Пять рабочих, обученных этому делу, изготавливают и поставляют проходчикам 80—90 сеток в день. Стоимость такого крепежного материала значительно ниже, чем поступающего в централизованном порядке. Технология изготовления сетки отработана так, что иногда у абашевцев бывает возможность помогать и соседним шахтам.

На «Нагорной» работают известные всему Кузбассу бригады В. Гайдая и А. Щербакова. В прошлом году они прошли 10500 из 15000 метров горных выработок по шахте в целом. Сделать большой шаг вперед позволил целый ряд технических усовершенствований и изобретений. Группа новаторов здесь разработала и внедрила в производство проходческий комплекс, за что рабочие и специалисты — авторы изобретения — удостоены Государственной премии СССР. И хотя в последний год на «Нагорной» резко изменилась структура проводимых горных выработок по трудоемкости, темпы проходки и технико-экономические показатели остались на высоком уровне.

А вот пример другого плана. В прошлом году на шахте «Зыряновская» объем проходки против уровня 1979 года уменьшился на три километра. На 20 процентов снизилась и производительность труда проходчиков. Оправдывая такую ситуацию, главный инженер А. Науменко говорит:

— По мере увеличения глубины разработки возрастают объемы прочих весьма трудоемких работ, связанных с подготовкой выемочных полей, а именно: монтаж дегазационных установок и строительство помещений под них, прокладка сетей трубопроводов для газоотсоса, строительство и монтаж капитальных водоотливов в уклонных полях. Отставание с производством этих работ зачастую сдерживает и проходку.

Факты же свидетельствуют об отступлении от добрых традиций «Зыряновской». Имеющаяся доставочная техника, в том числе три монорельсовые дороги, бездействуют, работы по обеспечению забоев материалами в большей части выполняют вручную. На засечках новых забоев, на заездах проходчики теряют уйму времени. Специальной бригады для производства этих работ на шахте не создали. Несвоевременно проходят и плохо оборудуют водосборники, отчего выработки заиливает.

Остаются нерешенными и проблемы, характерные для всех подготовительных бригад: нерегулярное обеспечение крепежными материалами, малая надежность ручных электросверл, пусковой аппаратуры, кабельной продукции...

Бригадир шахты «Зыряновская» П. Донских считает: проходческая бригада должна иметь надежный комбайн с перегружателем длиной 50 метров, ленточный конвейер с телескопической натяжной частью, два—три мощных электросверла. Звено доставщиков должно состоять из пяти—шести человек. Вот такой минимум хотел бы иметь бригадир. И тогда средние темпы проходки будут до 400 метров в месяц.

А. ПИДЕНКО,
внештатный корр. «Кузбасса».

г. Новокузнецк.

Официальный отдел

Лучшие Советы

Исполком областного Совета народных депутатов и президиум областного совета профессиональных союзов признали победителями в социалистическом соревновании по итогам первого квартала этого года: между поселковыми Советами — Бачатский города Белова, между сельскими — Соломинский Топкинского района. Каждому из них присуждено первое место с вручением переходящего Красного знамени, Почетной грамоты облисполкома и облсовпрофа, денежной премии.

Второе место в социалистическом соревновании сельских Советов занял Литвиновский Яшкинского, третье — Панфиловский Ленинск-Кузнецкого районов. Отмечена хорошая работа ряда поселковых и сельских Советов.

Как строят АЗС?

Заслушав отчет начальника Кемеровского управления Госкомнефтепродукта РСФСР А. Ф. Михаева, исполком областного Совета отметил, что в области плохо строят автозаправочные станции. За три прошедших года предусматривалось ввести тринадцать, ввели пять. Неудовлетворительно строят подрядные организации Главкузбасстроя, комбината «Кузбассшахтострой», облмежколхозстройобъединения, производственное объединение «Кузбассремстрой», производственное управление строительства и эксплуатации автомобильных дорог. Исполком потребовал коренным образом изменить отношение к этим объектам, определены конкретные задания.

?! КУЗБАССУ ОТВЕЧАЮТ

«ВЗНОС НОВАТОРОВ»

В передовой «Взнос новаторов», опубликованной в газете 10 апреля, за низкий уровень технического творчества критиковался коллектив завода «Электромашина». После выступления газеты заводской совет ВОИР совместно с БРИЗом провел определенную работу по устранению отмеченных недостатков.

Сейчас каждый десятый трудящийся завода является членом ВОИР, в цехах созданы первичные организации. В первом квартале внедрено более 30 рационализаторских предложений с экономическим эффектом 150,9 тысячи рублей.

В. СОПЫРЯЕВ,
главный инженер завода «Электромашина».

г. Прокопьевск.

НОВОСТИ СОБЫТИЯ ФАКТЫ

г. Прокопьевск

Растет нагрузка на забой

Среди щитовиков объединения «Прокопьевскуголь» лучшие показатели с начала года имеет бригада А. Олейникова с шахты «Зиминка». Она уже на десять тысяч тонн опережает принятые социалистические обязательства.

Основой наращивания нагрузки на забой послужило совершенствование организации труда. По инициативе забойщиков рабочий день люкогрузчиков был построен так, чтобы он захватывал два часа между сменами при равной с очистниками рабочей неделе. Только эта мера увеличила полезное время каждого звена бригады на 15 процентов. В нынешнем году коллектив имеет возможность добыть 180—200 тысяч тонн топлива.

Депутаты на шахте

В городе созданы производственные депутатские группы. Они призваны усилить влияние Советов народных депутатов на деятельность предприятий.

На шахте «Центральная» в такую группу вошли депутат Верховного Совета РСФСР Ю. Дунаев, депутаты горсовета А. Голованч и В. Малкин, депутат Зенковского райсовета Г. Лавров.

Представители органов Советской власти проводят регулярные встречи с трудовыми коллективами шахты, отчитываются о выполнении наказов избирателей, информируют о тех задачах, которые решают Советы народных депутатов.

Для нужд станкостроения

Десять лет исполнилось научно-исследовательскому институту завода «Электромашина». Эффект от внедрения выполненных им работ составил около 50 миллионов рублей.

За годы существования институт разработал для нужд станкостроения, других отраслей народного хозяйства более 40 конструкций машин постоянного тока, преобразователей, комплектных электроприводов.

В одиннадцатой пятилетке молодому научному учреждению предстоит сконструировать несколько новых типов оборудования. В том числе единые для стран — членов СЭВ малоинерционные двигатели, тахогенераторы, исполнительные машины постоянного тока.

Выиграет качество

Бронзовой медалью ВДНХ награжден начальник участка центральной электромеханической мастерской № 3 объединения «Прокопьевскуголь» М. Озриненко.

Награды рационализатор удостоен за разработку устройства, с помощью которого на обогатительных фабриках усольный концентрат будет поступать в трубы-сушилки. Равномерность подачи, что является отличительной особенностью устройства, повысит качество конечной продукции. Годовой экономический эффект от применения установки составит 624 тысячи рублей.

Пионерский базар

Площадь перед Дворцом пионеров превратилась на день в своеобразный базар. Здесь можно было приобрести одежду для малышей, игрушки, настольные игры.

Интересно, что все эти изделия изготовили сами пионеры, а вырученные деньги они перечислили в Фонд мира.

Прокопьевские школьники не первый раз таким образом участвуют в борьбе за мир.

Н. БУГАЕВ,
корр. «Кузбасса».

Продовольственный комплекс: СЕЛЬСКИЙ ЦЕХ ЗАВОДА

Едут в Яю за опытом

Справа от дороги, что идет на Марьевку, на самой окраине Яи, за сплошным забором, виден серый свинарник. Ничего в нем особенного, в хозяйствах района есть и получше, но именно сюда каждую неделю едут делегации. Дело в том, что этот откормочник на 500 голов — часть будущей свиноводческой фермы Яйского лесокомбината.

Начало этой ферме было положено два года тому назад, когда делегаты партийной конференции поставили перед дирекцией задачу изыскать дополнительные возможности для улучшения снабжения рабочих и служащих продуктами животноводства. Тогда вспомнили, что в поселке пустует принадлежащая комбинату конюшня. Комбинат приобрел 25 поросят и приспособил часть конюшни для их содержания. Кормили поросят пищевыми отходами из столовой, собирали такие отходы у населения. Ушла на это и часть комбикорма, который комбинат получает по нарядам. Опыт удался. Поросят вырастили, а мясо продали рабочим через магазин, что на территории комбината.

Но что такое два десятка свиней для 1 600 работающих?

— Надо выращивать собственные корма, строить настоящую ферму, увеличивать поголовье, — убеждал всех директор комбината В. П. Таскаев.

В Яю он приехал из Мариинска несколько лет тому назад. Поправил дела на комбинате и горячо взялся за подсобное хозяйство. В нем Виктор Петрович видит верный и быстрый путь улучшения снабжения рабочих и служащих предприятия мясом. Коллектив поверил ему.

Весной основательно поправили конюшню, превратили ее в свинарник, построили кормокухню. Часть свинок из тех двадцати пяти оставили для опоросов. Закупили в хозяйствах несколько хряков и свинок для воспроизводства и свыше 600 поросят для откорма. Районные организации разрешили использовать землю, которая когда-то числилась за подсобным хозяйством комбината. Ее там 117 гектаров. Часть давно заросла травой. Комбинат расчистил эти площади от кустарников, вспахал, посеял рожь, ячмень, овес, посадил картофель.

А в бывшей конюшне начался опорос, там стало тесно. Решили срочно строить настоящую механизированную ферму. Участок под нее выделили на самом краю поселка. Комбинат приобрел необходимые материалы, нанял несколько специалистов-каменщиков, а все остальные работы выполняли сами рабочие и служащие на субботниках и воскресниках. Цех древесной муки взял на себя изготовление и монтаж оборудования для раздачи кормов, электроцех — всю электрическую часть. Ремонтно-механические мастерские обеспечили водоснабжение, инженерно-технические работники за два воскресника обнесли всю территорию забором. Там, где не было возможности «взять штурмом», цехи выделяли постоянные бригады. Но все делалось так, чтобы не было ущерба для основного производства. Недалеко от свинарника построили механизированное овощехранилище на 500 тонн, а в другом конце двора — двухквартирный дом для рабочих фермы.

Осенью в откормочник поставили 500 подсвинков. Их обслуживают двое операторов — супруги Кузьма Григорьевич и Антонина Федоровна Радченко. Они и сторожат ферму. Квартиру и коммунальные услуги комбинат предоставил им бесплатно.

Сложнее пока складываются дела в бывшей конюшне. Там находятся в основном матки и поросята. Труд мало механизирован, около пятисот голов обслуживают девять рабочих. Вот почему директор комбината торопится быстрее закончить свинарник на тысячу голов. Его фундамент заложен рядом с откормочником. В этом свинарнике возрастает механизация труда, появится возможность меньшему количеству рабочих обслуживать больше животных. Здесь же, на ферме, начато строительство лагеря для летних опоросов.

— Теперь дело пойдет. Для фермы трудным было лето, — говорит В. Н. Таскаев. — Поголовье увеличивалось, а кормов не было. До сбора собственного урожая приходилось добывать где что можно — собирали крапиву, косили траву, возили барду с пивзавода и сыворотку с молочного.

И тем не менее время не пропало даром. За прошлый год ферма передала магазину 327 центнеров свинины. Под строгим контролем ее продавали для рабочих и служащих комбината по два рубля пять копеек за килограмм. На каждого работающего пришлось около 20 килограммов мяса. Хорошая прибавка к государственным фондам!

— Мы ставим задачу уже в этом году произвести и продать рабочим и служащим около пятидесяти, а в перспективе — 60—70 тонн мяса в год и около 400 поросят. — Виктор Петрович говорит энергично, уверенно, а затем внезапно спрашивает: — Вы нашего поселка не видели? Жаль. У плотины вырос, улицы появились. Дома добротные, и возле каждого — сарай для скота. Даем квартиру и говорим: «Покупай у нас поросенка и откармливай». А как иначе? В прошлом году продали 117 поросят.

Это и есть государственный подход к делу, к решению продовольственной программы. Сейчас все больше рабочих комбината заводят домашний скот. А вот поросят приобрести с каждым годом труднее. Областные организации доводят хозяйствам задания на производство и продажу поросят населению. К сожалению, эти задания выполняются не полностью. Это одно. И второе: на продажу идет, как правило, слабое потомство поздних опоросов. Комбинат, как видите, берет на себя и эту заботу.

Для подсобного хозяйства приобретена почти вся необходимая техника — два трактора, по стольку же зерновых комбайнов и сеялок. Здесь правильно поняли задачу: подсобное хозяйство только тогда оправдывает свое назначение, когда оно само будет производить корма.

Директор лесокомбината считает, что для реализации программы-максимум потребуется около 400 гектаров пашни. Готовой ее никто не выделит. Есть в районе государственный земельный фонд. Оттуда, видимо, можно выделить угодья для подсобного хозяйства, хотя сделать это не просто. На этих землях заготавливают сено для личного скота инвалиды войны и труда, рабочие и служащие предприятий Яи. Как бы там ни было, а районные организации решают эту проблему.

П. ГРИГОРЬЕВ.

Яйский район.

ПРОДОЛЖАЕТСЯ строительство двадцатиэтажной гостиницы «Турист» на 747 мест. Велинан из сборного железобетона, стекла и стали будет самым высоким зданием областного центра. Гостиница взметнется на вершине заискитимского холма на высоту 58,5 метра.

Монтаж каркаса здания осуществляет бригада Николая Дмитриевича Марченко из СУ-2 треста «Кемеровогражданстрой». Этот коллектив обязался до конца года полностью завершить монтажные работы и сдать корпуса под отделку.

Как показало время, трудовое соперничество будет проходить на высоком трудовом накале.

НА СНИМКАХ: так выглядит сейчас строительство гостиницы «Турист»; монтажники бригады Н. Д. Марченко — Г. Ф. Толпаев, Н. П. Киркин и С. И. Денисов.

Фото В. Грызыхина.

г. Кемерово.

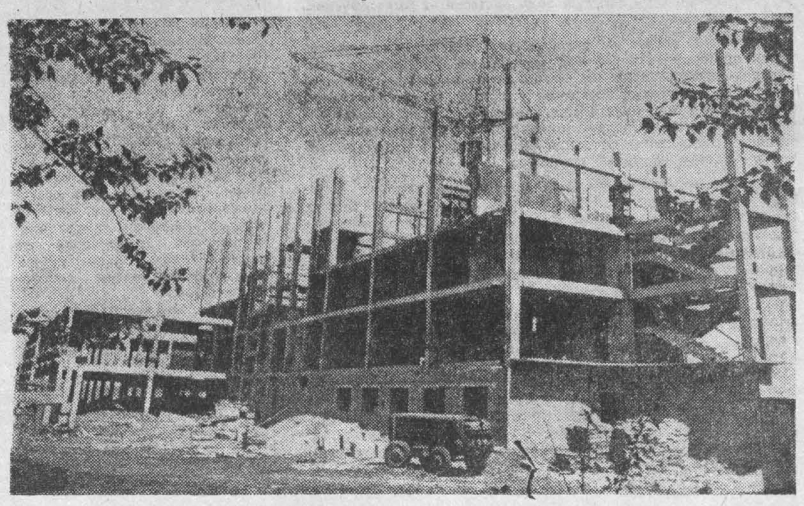

СОБЫТИЯ ЗА РУБЕЖОМ

КОРРЕСПОНДЕНТЫ ТАСС СООБЩАЮТ

В духе «холодной войны»

ВАШИНГТОН, 19 мая. (ТАСС). Деятели Пентагона продолжают серию милитаристских выступлений, выдержанных в духе «холодной войны». Министр обороны США К. Уайнбергер в интервью телевизионной компании Эн-би-си вновь ратовал за скорейшее наращивание американской военной мощи и, прежде всего, в стратегической области. Он, в частности, высказался за безотлагательное развертывание межконтинентальных баллистических ракет мобильного базирования «МХ», нацеленных на Советский Союз, а также за создание нового стратегического бомбардировщика, решение о чем, по его словам, будет принято в ближайшие недели. Шеф Пентагона взывал и к эскалации гонки обычных вооружений. Все это, заявил он, будет служить «улучшению соотношения стратегических сил», что на языке пентагоновских стратегов означает попытку обеспечить США одностороннее военное превосходство.

Шефу Пентагона вторил министр ВМС Дж. Леман, который в беседе с журналистами газеты «Нью-Йорк таймс» изложил программу наращивания военно-морских сил США, предусматривающую доведение их численности до 600 с лишним боевых кораблей. Он прямо заявил, что Соединенные Штаты преследуют цель навязать Советскому Союзу гонку военно-морских вооружений. В воинственном угаре Леман дошел до того, что провозгласил право США на господство на морях. Тогда, по его словам, «Соединенные Штаты будут держать в руках весь мир».

Вынашивают заговор

НЬЮ-ЙОРК, 19 мая. (ТАСС). Газета «Нью-Йорк дейли ньюс» опубликовала статью, свидетельствующую о том, что США вынашивают заговор против прогрессивного революционного режима в Ливийской Джамахирии.

«Администрация президента США Р. Рейгана разрабатывает секретный план, предусматривающий использование Египта и других умеренных арабских стран для свержения режима ливийского лидера Муамара Каддафи», — пишет газета со ссылкой на «секретные источники» в американской столице, цитирующие официального высокопоставленного представителя администрации. «Нью-Йорк дейли ньюс» сообщает, что Вашингтон намеревается «поощрять консервативные арабские государства, прежде всего Египет, предпринять самостоятельные действия либо в форме подготовки государственного переворота в Ливии, либо в форме вторжения в эту страну». Если арабские попытки, добавляет газета, окажутся на грани провала, то США предоставят непосредственную помощь.

Под давлением общественности

ДАККА, 19 мая. (ТАСС). Под давлением прогрессивной общественности власти Бангладеш были вынуждены передать на рассмотрение верховного суда дело генерального секретаря ЦК Компартии Бангладеш М. Фархада, арестованного в апреле прошлого года по надуманному обвинению в подрывной антигосударственной деятельности.

Арест прогрессивного деятеля вызвал в стране бурю протестов. В его защиту выступили трудящиеся, профсоюзные и студенческие организации, представители различных политических партий. По Бангладеш прокатилась волна митингов и демонстраций, участники которых решительно потребовали освободить генерального секретаря ЦК КПБ, снять сфабрикованные против него обвинения.

Однако, как отмечают в местных политических кругах, дело М. Фархада рассматривается верховным судом крайне медленно. Власти преднамеренно откладывают решение вопроса о его освобождении.

ЖЕСТОКИЙ террор и репрессии в отношении коренного населения все шире входят в повседневную практику израильских оккупационных войск на захваченных арабских территориях.

НА СНИМКЕ: под надзором израильских солдат протекает ежедневная жизнь арабского населения сектора Газа.

Телефото Камера Пресс—ТАСС.

Интервью К. Каунды

ЛУСАКА, 19 мая. (ТАСС). Позицию США и других западных держав, входящих в так называемую «контактную группу» по Намибии, осудил президент Замбии К. Каунда. В интервью газете «Санди таймс оф Замбия» он подчеркнул, что действия Запада продиктованы стремлением международного капитала сохранить в Намибии власть южноафриканских оккупантов. Несмотря на это, указал президент, намибийский народ преодолеет все преграды на пути к независимости.

К. Каунда выразил уверенность в «близости и неизбежности» коренных перемен в самой ЮАР, население которой ведет борьбу за ликвидацию позорной системы расового угнетения, за установление правления африканского большинства. Скоро наступит час, заявил он, когда мы станем свидетелями важных событий в этой стране, ибо народ, полный решимости добиться освобождения, остановить невозможно.

Президент Замбии призвал арабские страны оказать давление на западные державы, сотрудничающие с расистским режимом Претории и сионистским Израилем.

Он отметил, что поддержка Запада поощряет сионистов на продолжение политики угнетения арабских народов, а расистов на эксплуатацию африканцев в ЮАР.

Зарубежный калейдоскоп

Биоритмы и производство

Как снизить число несчастных случаев и аварий на производстве? Для решения этой проблемы на крупнейшем в Румынии Галацком металлургическом комбинате обратились к теории биоритмов. Отдел охраны труда предприятия совместно со специализированным научно-исследовательским институтом с помощью ЭВМ рассчитали биоритмы тысячи работников. «В первую очередь, — говорит начальник отдела охраны труда инженер Георге Морару — были составлены биоритмограммы для тех, кто работает у доменных печей и на прокатных станах, в цехе запасных частей и на коксохимическом заводе, то есть там, где ЧП случаются чаще».

Полученные данные используются при составлении графика работы. Металлурги в обязательном порядке освобождаются от работы в «критические» для них дни, когда у человека наблюдается пониженный физический, эмоциональный и интеллектуальный тонус.

Эксперимент дал положительные результаты, и с начала года на комбинате перешли к массовому применению этого современного метода повышения безопасности труда.

1000 туннелей через Альпы

Восемь лет потребовалось для сооружения самого длинного в мире скального туннеля — 15,4 километра, пробитого под перевалом Фурка в Швейцарских Альпах. Он станет частью железнодорожной ветки Фурка—Оберальп. До сих пор из-за сильных снегопадов и лавин она действовала только 4,5 месяца в году. Теперь сможет работать круглый год.

Как отмечают специалисты, новый туннель—один из самых интересных среди тысячи сооруженных в Альпах за последние 200 лет.

Вес пациентки— три тонны

Необычную операцию сделал недавно Дэвид Гершуни, хирург-ортопед из Калифорнии. Его вызвали к пациентке, весившей около... трех тонн. Это была слониха Мандаву из зоопарка Сан-Диего, которая неудачно упала и сломала правую заднюю ногу. Наложенная повязка не помогала, кость не срасталась. Появилась угроза, что слониху придется усыпить, что стало бы двойной потерей: через несколько месяцев у Мандаву должно было появиться потомство. Тогда было принято решение об операции, первой такого типа в мире. Во время операции доктор Гершуни, которому ассистировали двадцать человек, вынужден был пользоваться электропилой и электродрелью. Сломанную кость укрепили стальной пластиной, рану зашили, и больной был наложен гипс. Сейчас Мандаву чувствует себя хорошо, и есть надежда, что она родит здорового слоненка.

Лилипуты и гулливеры

Как сообщает издающийся в Гонконге журнал «Эйшаук», на острове Ява (Индонезия) живет самая маленькая девочка в мире. Рост восьмилетней Карси не достигает и 51 сантиметра.

«Эйшаук» отмечает, что Азии, по-видимому, принадлежит и другой рекорд: в провинции Хунань в КНР живет самая высокая женщина в мире. Жень Чжанлинь 16 лет, ее рост 2,4 метра.

(АПН).

РАЗОРУЖЕНИЕ—ВЕЛЕНИЕ ВРЕМЕНИ

Адмирал Дж. Ларок: «КАК ОТВЕСТИ УГРОЗУ»

Директор Вашингтонского центра оборонной информации контр-адмирал в отставке Джин Ларок — один из организаторов конференции ученых и общественных деятелей «Ядерная война в Европе», состоявшейся недавно в голландском городе Гронингене.

Дж. Ларок дал интервью специальным корреспондентам АПН Александру Игнатову и Валерию Кулишову.

— Чем мотивирован выбор темы встречи!

— В начале года, выступая перед американским конгрессом, министр обороны США заявил: «Полем боя в следующей классической войне будут не Соединенные Штаты, а Европа». Наши стратеги рассуждают примерно так: в предстоящей войне между США и СССР надо будет как можно дольше сражаться классическим оружием, в случае необходимости — прибегнуть к тактическому ядерному. И только если оно не приведет к успеху, следует использовать стратегические ракеты.

Атлантический пакт имеет план превентивного ядерного удара. Готовы первыми произвести ядерное нападение и Соединенные Штаты, если этого потребуют «интересы страны». В такой ситуации естественно, что наш информационный центр вместе с гронингенским Институтом изучения вопросов войны и мира взялись за проведение дискуссии на эту тему.

Следует добавить, что в нашей стране военные неприкосновенны, они что-то вроде священных индийских коров. Критиковать в США можно кого угодно, вплоть до президента, но ни в коем случае не армию, не объединенный комитет начальников штабов. В результате нам очень трудно довести до общественности объективную информацию, тем более, что общественное мнение систематически и целенаправленно обрабатывается, людей запугивают «советской угрозой».

— Верите ли вы, адмирал, в возможность советского ядерного нападения на Западную Европу или США!

— Нет. Любой трезвомыслящий и разбирающийся в военных вопросах человек скажет: атомное нападение сегодня равноценно самоубийству. Ведь любая из сторон, СССР или США, способна уничтожить другую ответным ударом.

— Что же тогда может означать атомное столкновение на европейской земле!

— В целом силы НАТО произведут примерно 8 тысяч атомных взрывов. С учетом советского ответа на континент будут обрушены 15 тысяч атомных бомб. Полный эффект подобной катастрофы предвидеть невозможно. Скажу лишь, что огневая мощь только одной лодки с ракетами «Посейдон» превышает суммарную мощность всех снарядов и бомб, взорванных в ходе второй мировой войны.

— Сколько жертв принесет такое столкновение!

— Сброшенная над Хиросимой бомба мощностью 20 килотонн уничтожила 140 тысяч человек. По нашим данным, европейский конфликт вызовет гибель как минимум 100 миллионов человек.

— Что вы думаете о возможности так называемой «ограниченной» ядерной войны!

— Кое-кто в США полагает, что атомный конфликт может быть ограничен, больше того, некоторые думают, что подобная катастрофа ограничится одной Европой. Замечу, что мне не известен ни один разумный план контроля над атомной войной.

Так или иначе, все жители театра военных действий погибнут, а сам «театр» будет разрушен. Причем ядерное столкновение планируется на земле тех стран, которые будут лишены возможности сказать свое слово по поводу применения этого оружия. Понятно, что европейцы все чаще задумываются над будущим. Норвегия, Дания и Исландия решили не размещать у себя ядерное оружие в мирное время. Греция не разрешает использовать его без своего согласия, Франция вообще вышла из военной организации НАТО... Никто, кажется, не хочет войны, но мы все-таки приближаемся к апокалипсису.

И группа ядерного планирования НАТО несет немалую долю ответственности за гонку вооружений, погоню за новыми разрушительными средствами массового уничтожения.

— Атлантическая пресса объясняет решение о производстве и размещении в Европе новых американских ракет необходимостью ответить на развертывание советских систем «СС-20». Каково ваше мнение по этому поводу!

— Ракетам «СС-20» противостоят американские подводные лодки «Посейдон», переданные НАТО. Они несут ракеты «Поларис» с ядерными зарядами. Общее количество боеголовок на них составляет 500 штук. К ним надо прибавить французские и английские лодки с ядерным оружием на борту. Всего же Атлантический пакт располагает сейчас 41 типом средств доставки атомных боеприпасов. У него нет, правда, точного аналога ракет «СС-20». Но ни «Першинг-2», ни крылатые ракеты не являются ответом на них. Это новый тип вооружения.

НАТО не может представить убедительные доказательства того, что новое оружие сделает мир безопасным. Любое новое оружие само по себе только увеличивает риск конфликта. Рост количества и улучшение качества оружия вовсе не равнозначны укреплению безопасности.

— Как вы относитесь, адмирал, к публикуемым в западной печати цифрам о советских военных расходах, якобы подтверждающим «агрессивность» Москвы!

— К данным, приводимым американской печатью, я подхожу с большой осторожностью. Мы как-то задали вопрос об их происхождении специалистам из аналитического отдела ЦРУ. Те объяснили, что для подсчета советских расходов на оборону позвонили на фирму «Крайслер» и узнали стоимость танка. Но цена оружия, включая танки, в СССР и США очень различна. Помимо этого, в результате инфляции за последние годы американский танк должен подорожать на 35 процентов. Мало вероятно, что советские военные расходы растут в соответствии с инфляцией в США.

— Будь вы президентом США, какие военные меры вы бы предприняли!

— Я бы начал с вывода хотя бы части американских войск, расквартированных за границей, прежде всего в Западной Европе. Выгода явная: уменьшится напряженность, и мы сэкономим столь необходимые нам средства.

Еще президент Эйзенхауэр говорил, что НАТО создается как временная организация, до восстановления могущества европейских стран для защиты от СССР. Сейчас западноевропейские государства достаточно крепки. Пребывание наших войск здесь ничем не оправдано, но зато облегчает вовлечение США в возможный конфликт на этом материке. Европу надо не уничтожать, а спасать. Без наших войск это сделать легче. Ведь если здесь вспыхнет конфликт, он немедленно превратится в мировую войну. Даже если это будет случайность или ошибка.

— Каким образом вы, адмирал, превратились из высшего офицера американского флота в сторонника разоружения!

— Я не сторонник разоружения и вовсе не изменился: я по-прежнему умею только стрелять и разрушать, но изменилась ситуация. Я поступил на флот, когда появилось атомное оружие. Некоторое время мы были его единственным обладателем. Но теперь Москва имеет все, чем располагаем мы. Как военный человек и как патриот, я думаю о безопасности своей родины и отдаю себе отчет в том, что атомная война — безумие. В ней не может быть победителей. Я бы назвал тех, кто не хочет атомной гибели, сторонниками выживания.

— В чем вы видите выход из создавшегося положения!

— Сесть за стол переговоров с русскими, а для этого распространять объективную информацию о реальном положении дел в области обороны и о соотношении сил между двумя блоками, поддерживать и развивать как в США, так и в Европе движение общественности, которая все серьезнее задумывается над происходящим.

(АПН).

Гронинген.

ТВ

20, СРЕДА

I ПРОГРАММА. **Передачи ЦТ.** 8.00 «Время». 8.40 Утренняя гимнастика. 9.05 «Баранкин, будь человеком!». Мультфильм. 9.35 «Веселые старты». 10.20 «В мире животных». 11.20 Новости. **Перерыв до 14.10. Передачи ЦТ.** 14.15 Новости. 14.35 «Халхин-Гол». Документальный телефильм. 15.35 Э. Григ. «Соната для скрипки и фортепиано. До мажор». 16.00 «Русская речь». 16.30 Выступление детского хореографического ансамбля «Ровесник» (Минск). 17.15 «Адреса молодых». 18.15 «Ленин, дети и время». Научно-популярный фильм. **Кемерово.** 18.30 «День за днем». Информационная программа. **Передачи ЦТ.** 18.45. «Сегодня в мире». 19.00 «Встречи по вашей просьбе». 19.55 «Не только у солнца желтый цвет». Премьера художественного телефильма. (ГДР). 21.00 «Время». 21.35 Р. Габичивадзе. «Медея». Фильм-балет. 22.45—23.00 «Сегодня в мире». II ПРОГРАММА. **Передачи ЦТ.** 12.00 «Для вас, родители!». 12.30 «В. Шекспир». Часть 2-я. 13.20 Твоя ленинская библиотека. «Государство и революция». 13.50 «Искусство эпохи Возрождения». Передача 4-я. 14.30 «Дуэнья». Художественный телефильм. **Перерыв до 18.00. Кемерово.** 18.00 * Для детей «Чиполлино». Спектакль кукольного театра «Колокольчик» Дома пионеров Рудничного района г. Кемерова. 18.20 «Твое призвание». «Суворовцы». «Пушкин в Одессе». Программа документальных телефильмов. 19.30 «Приходите к нам учиться». Приглашают техническое училище № 28 и Кемеровский горный техникум. **Передачи ЦТ.** 20.00 «Спокойной ночи, малыши!». **Кемерово.** 20.15 «Что посеешь...». Репортаж с весеннего поля. 20.35 «Одна жизнь и вторая». Документальный телефильм. 20.55 Реклама. **Передачи ЦТ.** 21.00 «Время». 21.35 «Африканыч». Художественный телефильм. 22.45 Документальный фильм. 23.00 Чемпионат СССР по футболу. ЦСКА — «Таврия» (Симферополь).

21, СРЕДА

6.40 Прогноз погоды. 6.42 Программа передач. 6.43 Играет оркестр ВР и ЦТ. 6.58 Прогноз погоды. 7.50 Объявления (по горсети). 7.58, 8.25 Прогноз погоды. 8.27 Обзор газеты «Кузбасс». 8.40 Музыка. 11.15 «Рабочий меридиан». Навстречу Дню химика. За экономию и бережливость. 18.15 «Продовольственная программа Кузбасса». Передача из цикла «Перспективы». 18.35 Новости Кузбасса. 18.50 Объявления. 18.55 Прогноз погоды, программа передач на 21 мая.

ГАСТРОЛИ

АЛТАЙСКОГО КРАЕВОГО ТЕАТРА ДРАМЫ

СО 2 ПО 30 ИЮНЯ

В ПОМЕЩЕНИИ ОБЛАСТНОГО ТЕАТРА ДРАМЫ

2, 20, 23 — В. ЧЕРНЫХ
«ПРЕВЫШЕНИЕ ВЛАСТИ»
драма в двух действиях.

7, 17, 27 — В. ШУКШИН
«ЗДРАВСТВУЙТЕ, ЛЮДИ»
комедия в двух частях.

5, 13, 25 — В. ВРУБЛЕВСКАЯ
«КАФЕДРА»
ненаучная история в двух частях.

3, 22 — В. РОЗОВ
«ГНЕЗДО ГЛУХАРЯ»
семейные сцены в двух действиях.

4, 8, 14, 18, 19 — В. КОНСТАНТИНОВ, Б. РАЦЕР, Музыка А. ЖУРБИНА
«ПЕНЕЛОПА»
музыкальная комедия в двух частях.

6, 11, 30 — А. ГАЛИН
Премьера
«РЕТРО»
современная история в двух частях.

12 — А. АЛЕШИН
«КУСТ РЯБИНЫ»
драма в двух действиях.

10, 21, 29 — Б. ШОУ
«МИЛЛИОНЕРША»
комедия в двух частях.

16, 24 — В. РАСПУТИН
«ПОСЛЕДНИЙ СРОК»
драма в двух частях.

26 — А. САЛЫНСКИЙ
Премьера
«МОЛВА»
пьеса в двух частях.

9, 15, 28 — Е. ЕЖОВ
«СОЛОВЬИНАЯ НОЧЬ»
драма в двух частях.

ДЛЯ ВАС, ДЕТИ!

21 —
«ЖИЛА-БЫЛА СЫРОЕЖКА»
сказка в двух частях.

7, 14 —
СКАЗОЧНАЯ ОЛИМПИАДА
представление в двух частях.

Начало спектаклей: дневных в 12, вечерних — в 19 час. 30 мин. Касса работает ежедневно с 13 до 20 час.

Справки по тел.: 6-78-18, 6-25-43, 6-83-28.

ФИЛАРМОНИЯ

Большой зал. ЛАУРЕАТ МЕЖДУНАРОДНЫХ КОНКУРСОВ ИВИЦА ШЕРФЕЗИ (Югославия). Начало в 18 и 21 час.

ДОМ КИНО «МОСКВА». Большой зал. Новый цветной художественный фильм ВЫСТРЕЛ В СПИНУ (10, 12, 14, 16-30, 18-30). Историко-публицистический фильм ВСЕГО ДОРОЖЕ, 3 и 4-й фильмы (20-30). **Малый зал.** Хроникальный фильм ТИХИЕ АМЕРИКАНЦЫ (11-30, 15, 18-30). Художественные фильмы: МЫ СМЕРТИ СМОТРЕЛИ В ЛИЦО (9-30, 13). ЧЕЛОВЕК В ЖЕЛЕЗНОЙ МАСКЕ (16-30, 19-50, 21-40).

«ЮБИЛЕЙНЫЙ». СУДЬБА БАРАБАНЩИКА (9-40). НА XXVI СЪЕЗДЕ КПСС. Спецвыпуск № 5 **«С партией весь народ».** Новый художественный фильм ВЫСТРЕЛ В СПИНУ (11-30, 14, 16, 20-10, 21-50). Историко-публицистический фильм ВСЕГО ДОРОЖЕ, 1 и 2-й фильмы (18).

«ПИОНЕР». ТАИНСТВЕННЫЙ СТАРИК (10, 12-10). «МЕРСЕДЕС» УХОДИТ ОТ ПОГОНИ (14, 17-30, 19-20, 21-10).

«АНТОШКА». Киносборник мультфильмов КАПИТОШКА (10, 11-10, 12-30, 14, 15-30, 17, 18-30, 20).

«ОКТЯБРЬ». АНДРЕЙКА (15). КОЗЕРОГ-ОДИН, две серии (12, 17, 20).

«МЕТАЛЛУРГ». ДЕВОЧКА ИЩЕТ ОТЦА (14). КТО ЕСТЬ КТО (16, 18-20, 20).

«ПРОГРЕСС». ОЛЕКО ДУНДИЧ (9-30). ЮНОСТЬ ПЕТРА, две серии (12, 14-40, 17-30, 20-10).

«ЛУЧ». ШЛА СОБАКА ПО РОЯЛЮ (13). ЧУДОВИЩЕ (15, 17, 19, 21—детям смотреть не рекомендуется).

«КОМСОМОЛЕЦ». АРМИЯ «ТРЯСОГУЗКИ» СНОВА В БОЮ (15). КТО ЕСТЬ КТО (17, 19, 21).

ДК СТРОИТЕЛЕЙ. ТАЙНА БУРГУНДСКОГО ДВОРА (20-40).

ДК ПРОИЗВОДСТВЕННОГО ОБЪЕДИНЕНИЯ «АЗОТ». ЭКИПАЖ, две серии (16, 19).

ДК ШАХТЕРОВ. В НАЧАЛЕ СЛАВНЫХ ДЕЛ, две серии (14, 18-20). ПИРАТЫ XX ВЕКА (16-30, 21).

ДК имени 50-летия ОКТЯБРЯ. ВЫСТРЕЛ В СПИНУ (11, 13, 15, 17, 19).

ДК КОКСОХИМЗАВОДА. ЗИМОРОДОК (15). ХЛЕБ, ЗОЛОТО, НАГАН (17-15, 19, 21).

ТЕАТР ОПЕРЕТТЫ КУЗБАССА
20, 21 МАЯ
ПРЕМЬЕРА ХОРЕОГРАФИЧЕСКОГО АНСАМБЛЯ «КУЗБАСС» СТУДЕНЧЕСКОГО КЛУБА ИНСТИТУТА КУЛЬТУРЫ И МЕЖСОЮЗНОГО ДОМА САМОДЕЯТЕЛЬНОГО ТВОРЧЕСТВА

Художественный руководитель ансамбля Владимир Шанкин. Балетмейстеры: Александр ЕВТЕЕВ, Виктор МИЛОВАНОВ. Начало концертов в 19 часов.

Билеты продаются в кассе театра оперетты.

УВАЖАЕМЫЕ КУЗБАССОВЦЫ И ГОСТИ НАШЕЙ ОБЛАСТИ! МАГАЗИН «ОЛИМПИЕЦ» ОБЛСПОРТКУЛЬТТОРГА СОВМЕСТНО С БАЗОЙ РОСКУЛЬТТОРГА С 20 МАЯ

ПРОВОДИТ расширенную продажу мотовелотоваров.

В большом выборе будут представлены мужские и женские дорожные велосипеды, мотовелосипеды «ЗИФ-77», «РИГА-11», мопеды «РИГА-16», «ВЕРХОВИНА-6», мотоциклы «МИНСК-115», мотороллеры «ТУЛИЦА», боковые прицепы к мотоциклам «ИЖ-2», мотоперчатки и другие товары.

Здесь же можно купить мотошины следующих размеров: 250×16, 325×16, 250×19, 325×19, 400×10 и велосипедные шины размером 622×40.

Мотоциклы «МИНСК-115» продаются за наличный расчет и в кредит.

ДОБРО ПОЖАЛОВАТЬ ЗА ПОКУПКАМИ!

Адрес магазина: г. Кемерово, бульвар Строителей, 8. Проезд автобусами № 11, 20, 17, троллейбусами № 1, 3, 4 до остановки «Бульвар Строителей».

Кемеровоторгреклама.

ОБЛИСПОЛКОМУ ТРЕБУЕТСЯ

делопроизводитель (на временную работу).

Обращаться в общий отдел, тел. 3-44-66, 3-50-12.

УВАЖАЕМЫЕ КЕМЕРОВЧАНЕ!

БЮРО УСЛУГ г. КЕМЕРОВА

производственного объединения «Кузбассразнобыт»

ПРИНИМАЕТ

заявки на настройку и мелкий ремонт фортепиано. Оплата для населения за наличный расчет, детским учреждениям, клубам, Дворцам пионеров — по перечислению.

За справками обращаться: ул 50 лет Октября, 14, телефон 3-14-66.

БЮРО ОБЪЯВЛЯЕТ НАБОР

на курсы кройки и шитья.

Обращаться по адресу: г. Кемерово, проспект Химиков, 4 Справки по телефону 3-14-66.

Производственное объединение «Кузбассразнобыт».

КЕМЕРОВСКОЕ ГОРОДСКОЕ

ПРОФЕССИОНАЛЬНО-ТЕХНИЧЕСКОЕ УЧИЛИЩЕ № 61 ОБ'ЯВЛЯЕТ ПРИЕМ УЧАЩИХСЯ

на 1981/82 учебный год по следующим специальностям:

электросварщик ручной сварки, электрогазосварщик (юноши и девушки), монтажник по монтажу стальных и железобетонных конструкций, слесарь механосборочных работ, слесарь-монтажник по оборудованию предприятий химической и нефтяной промышленности, электромонтажник по освещению и осветительным системам, силовым сетям и электрооборудованию.

Принимаются лица с образованием 8—10 классов в возрасте от 15 до 25 лет. Срок обучения: с образованием 8 классов — 2 года, 10 классов — 10 месяцев.

Училище готовит рабочие кадры для трестов «Сибметаллургмонтаж», «Запсибэлектромонтаж», «Коксохиммонтаж».

Окончившие училище направляются на работу в монтажные организации г. Кемерова. Работающие на монтаже химических предприятий имеют право на льготную пенсию. Учащиеся со сроком обучения 2 года обеспечиваются двухразовым питанием и обмундированием. Учащиеся на базе 10 классов получают стипендию в размере 76 рублей в месяц.

Уволенные в запас из рядов Советской Армии принимаются на все специальности со сроком обучения 10 месяцев.

Учащиеся в период производственной практики получают ежемесячно 50 проц. заработной платы (до 100 рублей), а учащимся с 10-летним образованием сохраняется стипендия и 50 проц. заработка.

Училище располагает хорошей материальной базой, имеются условия для занятий спортом, художественной самодеятельностью.

Прием в училище производится без экзаменов.

Для зачисления необходимы документы: свидетельство об образовании, 6 фотографий 3×4, справка о прививках, свидетельство о рождении, справка с места жительства. Запись производится ежедневно с 9 до 17 часов. В субботу — с 9 до 14 часов.

Наш адрес: г. Кемерово, 650055, ул. Черниховского, 14. Проезд всеми видами транспорта до остановки «Швейная фабрика», телефон 6-51-63.

Коллектив Кемеровского ГПТУ № 6 глубоко скорбит по поводу смерти участника Великой Отечественной войны, члена КПСС с 1945 года, бывшего военного руководителя училища

ВАГИНА Сергея Тихоновича

и выражает соболезнование родным и близким покойного.

НАШ КИНОКЛУБ

У ПОРОГА СВЕРШЕНИЙ

Второй свой фильм о Петре режиссер С. Герасимов назвал «В начале славных дел», и уже само это название очерчивает тот временной круг, за пределы которого действие не выходит: от смерти матери Петра, царицы Натальи, до отправки через тогда еще турецкое Черное море на русском корабле посла Украинцева в Константинополь, т. е. до 1699 года.

У Алексея Толстого, роман которого «Петр I» положен в основу сценария фильма, читаем: «Большие и страшные дела случились за это время... От беды и позора под Азовом кукуйский кутилка сразу возмужал, неудача бешеными удилами взнуздала его».

Итак, на экране дела воистину «большие и страшные»: первый поход на Азов и позорное отступление. Создание флота, без которого нечего и думать воевать с серьезным противником — Турцией и Швецией. А чтобы флот в два года построить, надо всю Русь поднять на дыбы. Второй поход на Азов, теперь уже с флотом — осада, штурм и преславная победа. И еще заморское путешествие Петра — земли немецкие, а там Голландия, Англия, Австрийская империя. И постижение, что это такое — двуличный «европейский политик». И стрелецкий бунт по наущению царевны Софьи, и розыск по бунту, и казни... И вот она встает — главная задача: замириться с турками, а там ударить по шведам, вернуть себе земли «дедич и отчич своя» на Балтике, выйти к большой воде, ибо без моря России теперь не жить, государством великим не быть.

На фоне всех этих событий преображение Петра разительно — из угловатого, порой неловкого подростка, каким он был в предыдущих сериях, Петр превращается в умного, хорошо сознающего свою силу и свою правоту государственного мужа. Когда нужно — решительного, когда нужно— осторожного. Артист Дмитрий Золотухин не играет свою роль — он в ней живет, притом живет органично. Его Петр совсем разный в разных обстоятельствах: он может быть бесстрашным, когда, обнажив шпагу, ведет на штурм семеновцев; он может быть скромным и беспредельно любознательным и трудолюбивым, когда работает простым плотником на верфи. И еще десятки обликов у Петра — нетерпелив, требователен, приветлив, и пировать мастак — и все это один человек. Дмитрий Золотухин сумел без малейшего нажима и фальши показать нам своего героя.

В фильме достаточно много места уделено любви Петра к Анне Монс — девушке из Кукуя, немецкой слободы. Ее играет Ульрика Кунце — актриса из ГДР.

Петр любил Анну Монс десять лет. Где бы он ни был, находил время писать своей Аннушке, получал от нее теплые письма с неизменными уверениями — «верная тебе до смерти». Даже уверившись в ее измене, не сразу изгнал из души сильное чувство. Но, решив для себя, не видеть более Анну Монс, был непреклонен.

К сожалению, в фильме эта личная драма Петра не получила глубокого воплощения. О неверности Анны Монс Петр узнал 15 апреля 1703 года, когда в карманах утонувшего саксонского посланника Кенигсека были найдены письма к нему от Анны. В фильме смерть Кенигсека отнесена на четыре года раньше, чем она была в действительности, и обстоятельства его гибели изменены. Что же — фильм не историческое исследование, в известных пределах такое допустимо. Но, меняя все эти обстоятельства, С. Герасимов ставит Дмитрия Золотухина в положение, когда артист вынужден искажать поведение и облик своего героя.

Мы видим в сцене изобличения Анны Монс разобиженного обманом юнца — не более. Но ведь Петр, когда он порвал с Анной Монс, прошел уже и Нараское поражение от шведов, и первые победы над ними. Северная война была в разгаре, и заложен был уже Санкт-Петербург. Петр был далеко не мальчишкой — ему исполнился уже 31 год.

Александр Меншиков — царский любимец, денщик, это только внешняя достоверность. Правда же фильма — в игре актеров, в правильно найденных режиссерских решениях.

Приходится лишь сожалеть, что и в этом фильме С. Герасимов не пожелал остаться на том же уровне убедительной достоверности в таких эпизодах, весьма важных для раскрытия характера Петра, да и самой эпохи, как первая и вторая осада Азова. Штурмы под огнем, гибель многих тысяч солдат, резня на стенах крепости — все то, что так живо выписано в романе Алексеем Толстым, без чего нельзя уяснить, с чего Петр начал и к чему пришел, — эти сцены в фильме либо вовсе не показаны, либо показаны вскользь. В них нет ощущения тяжкой, кровью оплаченной

нянька и правая рука Петра — теперь развернулся. И он сам, и иные прочие уже и не вспоминают его былое худородство. Он при царе, и этим все сказано. Для Петра по уму и честь, а Алексашка умен. На саблях под Азовом — тоже биться горазд. Он уже позволяет себе иной раз и неудовольствие проявить — хоть и кидается по царскому слову в воду, но и буркнуть может: зачем, мол, это? И на лице его неудовольствие...

Артист Николай Еременко-младший ведет свою роль широко, размашисто, он своего героя любит, он в него верит — в удальца-храбреца.

Ярко, сильно выписаны в фильме Бровкины — и выросший «с трех рубликов» в купчину первой гильдии Иван Артемьевич — умный, оборотистый, прижимистый, осознавший свою силу и свою власть при новых временах (артист Эдуард Бочаров), и его дочь Александра (артистка Любовь Полехина). Из босоногой девчонки обернулась она «боярыней Волковой» — этакой писаной русской красавицей, которой по новым временам и о Париже — никак не меньше! — мечтается, и все-то у нее по-новомодному.

В принципе нам, зрителям, безразлично, что и как использует автор, чтобы придать фильму достоверность: нам нужны не швы, не изнанка, мы просто должны верить в правду происходящего на экране. В фильме, практически, нет декораций: съемки велись в древнем Суздале, среди подлинных построек музея деревянного зодчества XVII—XVIII веков. Для съемок эпизодов европейского путешествия Петра нашли кварталы городов в ГДР, которые не изменили своего облика с XVII века. В фильме много предметов домашнего обихода, взятых для съемок из музеев. Но все же военной науки, через которую проходила русская армия. Участие Петра в розыске участников стрелецкого бунта не показано вовсе.

Время было жестокое, и Петр, искореняя мешавшую ему вековечную византийскую косность, был жесток. Петр «придумал связать кровавой порукой всех бояр. Перед каждым из них поставили по преступнику. Каждый должен был... собственноручно обезглавить осужденного... Алексашка хвастался... что отрубил в этот день 30 голов...».

Но и здесь С. Герасимов ничего раскрывать не стал: показал лишь на месте казни жалкую, замершую кучку бояр, Алексашку Меншикова с топором в руках, да дал его реплику: «Что, бояре, заробели?». Но кадры эти никак не раскрывают всего того, что стояло за страшными стрелецкими казнями.

Когда-то Алексей Толстой писал: «Чтобы понять тайну русского народа, его величие, нужно хорошо и глубоко узнать его прошлое: нашу историю, коренные узлы ее, трагические и творческие эпохи, в которых завязывался русский характер».

Сказано точно, и слова эти приходят на память при заключительных кадрах фильма.

...Уходит в морское марево «Крепость» — многопушечный боевой корабль, сработанный руками русских мастеров,—ни по вооружению, ни по скорости хода турецким судам с ним не равняться. Отныне Русь выходит к морям. Отныне придется считаться с молодым государством Российским и кичливой Европе. Русь и Петр — на самом пороге великих свершений.

В. РУДИН.

НА СНИМКЕ: кадр из кинофильма «В начале славных дел».

г. Кемерово.

Минутное дело

В районе села Борисово Крапивинского района строится санаторий на базе местной минеральной воды. Какими лечебными свойствами обладает эта вода?

А. БОРЗЕНКОВ.

г. Ленинск-Кузнецкий.

Как обстоят дела со строительством курорта «Терсинка»! Хочется знать свойства минеральной воды «терсинка».

М. ЧИЖОВА.

г. Кемерово.

Слово для ответа — председателю Кемеровского областного совета по управлению курортами профсоюзов Семену Григорьевичу Тарасову:

— И борисовская минеральная вода, и «терсинка» — гидро-карбонато-натриевые, только последняя с более высоким содержанием газа. И та, и другая относятся к водам первой группы, употребляются при заболеваниях органов пищеварения и нарушениях обмена веществ.

Закончено проектирование курорта на базе терсинской минеральной воды. К концу этой пятилетки планируется ввести первые 250 мест нового санатория.

☆ ☆ ☆

Склоняются ли по падежам названия таких городов, как Кемерово, Топки, Ленинск-Кузнецкий?

Г. ИВАННИКОВА.

г. Ленинск-Кузнецкий.

На вопрос отвечает доцент кафедры русского языка Кемеровского государственного университета Нина Алексеевна Прокуденко:

— Обязательно. Например, был в Кемерове, выехал из Кемерова, гостил в Ленинске-Кузнецком, приехал из Ленинска-Кузнецкого, доволен Топками, приехал из Топок.

Если же перед названием стоит слово «город», то в этом случае склоняется только оно. Например, писать следует так: был в городе Кемерово, восхищен городом Кемерово, приехал из города Топки, взял билет до города Ленинск-Кузнецкий и т. д.

☆ ☆ ☆

Всегда у меня пышно цвели астры, а вот уже два года засыхают, даже не успев распустить бутоны. В чем дело?

М. ТЮМЕНЦЕВА.

д. Бердюгино Крапивинского района.

☆ ☆ ☆

Комнатную фиалку поразила тля. Раствор марганцовки не помогает. Что еще предпринять!

Т. КОСЯКОВА.

г. Кемерово.

Консультацию дает управляющая оранжерейным цехом цветоводческого совхоза областного центра агроном Любовь Ивановна Клепикова:

— Астры, судя по всему, поражены фузариозом (инфекция, передаваемая семенами). Заболевание проявляется в период бутонизации и цветения — растение увядает. Цветоводам-любителям надо протравить семена перед посадкой препаратом ТМТД — из расчета 4 грамма ядохимиката на килограмм семян. Кроме того, каждый год надо отводить под астры новый участок. Перед цветением растения полагается подкормить фосфорно-калийными удобрениями.

Комнатную фиалку против тли следует опрыскивать три раза (через каждые 5—7 дней) раствором карбофоса (1—2 г на 1 литр воды). Можно опрыскивать и отваром махорки. Приготовить его так: взять 40 г махорки на литр воды, сутки настаивать, два часа кипятить, процедить и раствор наполовину разбавить водой.

г. Междуреченск.

Детям — все краски мира

НАТУРАЛИСТЫ

Начнем с факта: такого отдела натуралистов, как во Дворце пионеров им. В. Волошиной, в области пока нет. Пожалуй, только станция юннатов может составить ему конкуренцию.

И вот отделу недавно исполнилось 25 лет. Эту дату во Дворце отмечали широко и достаточно необычно. Подводились итоги исследовательской работы кружковцев, состоялась научно-практическая конференция по проблеме изучения и охраны природы Кузбасса. Доктора биологических наук, профессора Т. Н. Гагина и Е. Д. Логачев, другие преподаватели университета и медицинского института вели заседания секций. И делали для себя открытия: оказывается, пионеры времени зря не теряли, и их опыты, наблюдения вполне заслуживают серьезного внимания. Им понравилась и серьезность докладчиков, и их умение выстраивать доказательства, высказывать суждения.

Что же это за опыты?

Они все интересны. Хотя бы своим разнообразием. Скажем, юные аквариумисты задались целью установить, можно ли разводить пресноводных рыб в аквариумах. А смогут ли соседствовать мальки икромечущих и живородящих рыб? Аквариумами заставлена вся комната. Одни предназначены для экспериментов, другие — для обычной юннатской работы. В них живут рыбки самых причудливых форм и раскраски. Одних только меченосцев сколько: ситцевые, тигровые, зеленые, красные.

Давно известна и коллекция кактусов Дворца пионеров. Просто глаза разбегаются от обилия этих смешных и колючих капризниц, которые за уход и любовь умеют одарить необыкновенно яркими цветами. Теперь ребята пытаются выращивать сеянцы кактусов в закрытом сосуде, а также установить, как влияет подкормка суперфосфатом на цветение.

В кружке растениеводства две тысячи комнатных цветов 110 видов. И тоже свои опыты, свои задачи.

Невозможно рассказать обо всех кружках отдела. И все-таки юные зоологи вызывают прямо-таки почтение. Возьмем лишь одну их научную работу. Совместно с кафедрой зоологии Кемеровского университета они провели инвентаризацию и определили виды муравьев в Гавриловском реликтовом лесничестве Гурьевского леспромхоза. Для этого пришлось обойти ни много ни мало — 170 гектаров соснового бора. Нашли 72 муравейника. Но это было лишь началом. Потом мальчишки и девчонки посчитали количество муравьиных дорог (их оказалось до 25 в каждом таком жилище), определили вид кормов, уточнили размер гнезда, описали форму купола. В следующей экспедиции займутся расселением этих чрезвычайно полезных лесных обитателей.

Многое привлекает в этой работе. Прежде всего трудолюбие, впрочем без этого качества невозможен ни один серьезный опыт, да и вообще ленивому человеку нечего делать в любом юннатском кружке. А тут трудолюбие нужно в двойном, тройном размере. И увлеченность, чтобы, не жалея ног, не экономя сил, отправиться за тридевять земель ради установления истины, на пользу дела.

В такие и подобные им экспедиции вот уже почти два десятилетия выводит своих питомцев руководитель кружка Валентина Петровна Щербакова. Она буквально заразила ребят интересом к фауне Кузбасса. Например, изучением видового состава насекомых юные энтомологи занимаются четыре года. Четыре года поездок в разные районы области, непритязательное житье и работа, которая делается вполне серьезно и обстоятельно. Не случайно в этом году их пригласили на ВДНХ с шестью коллекциями бабочек, жуков и стрекоз, обитающих в области.

Отделу натуралистов Дворца пионеров исполнилось 25 лет. К такой дате можно относиться по-разному. Скажем, принести дань уважения долгосрочности увлечения. Но когда за ней стоит большая и плодотворная работа, когда видишь упорство в нелегком достижении цели, то оцениваешь ее намного выше. Директор Дворца Л. И. Горбунова, заведующая отделом Л. П. Кузьмиренко, руководители всех кружков давно поняли, какая огромная воспитательная сила заложена в скромном и непритязательном (на первый взгляд) ухаживании за белочками и рыбками, какие крепкие нравственные устои она дает. Нет, не сама по себе, разумеется, а при умелом руководстве. И всеми силами они старались укреплять и укрупнять все кружки отдела.

Не случайно возникла и мысль о содружестве с учеными вузов. Любая работа должна иметь цель. Кружки юннатов Дворца давно переросли уровень обычного школьного живого уголка. И даже собирание фактов, накопление наблюдений, как бы они сами по себе ни были интересны, уже не могли целиком захватить ребят. Надо было раздвигать горизонты, дать им в руки настоящее и полезное дело. Ими могли стать научные исследования.

Контакты с учеными завязывались трудно. Никто не верил в серьезность десятилетних помощников. И все-таки брешь была пробита. Научно-практическая конференция отдела натуралистов Дворца пионеров им. В. Волошиной доказала это.

И. ЗОЛИНА.

г. Кемерово.

3000 квадратных метров насчитывает тепличное хозяйство шахты им. Ленина. Небольшой коллектив под руководством агронома Н. И. Денисенко с успехом выращивает здесь огурцы, помидоры, лук, укроп, петрушку, цветы. Горняки шахты одними из первых в городе получают в весенние дни дары оранжерейного хозяйства.

НА СНИМКЕ: работница оранжереи О. П. Зеленина ведет замер температуры почвы.

Фото **В. Грызыхина.**

ОТЗОВИТЕСЬ!

Мой дедушка Ананьев Михаил Михайлович был призван в армию в сентябре 1941 года Крапивинским райвоенкоматом, обучался в минометной команде в Новосибирской области, отсюда ушел на фронт и в феврале 1942 года пропал без вести. Запрашивала я Центральный архив Министерства обороны СССР, но мне сообщили, что М. М. Ананьев действительно пропал без вести.

Нам известно, что вместе с дедушкой в одной части было много земляков, возможно, они отзовутся и сообщат место захоронения М. М. Ананьева. Пишите по адресу: г. Кемерово, ул. Дзержинского, дом 16а, кв. 67, О. И. Зубаревой.

Для сельских тружеников

НАДЕЖНЫЕ СОВЕТЧИКИ

На все вопросы, связанные с защитой от огня объектов народного хозяйства, найдут ответы труженики колхозов, совхозов, птицефабрик, других сельскохозяйственных предприятий и учреждений нашей области в красочно иллюстрированном альбоме «Пожарная безопасность в сельской местности». Серия тематических плакатов предназначена для проведения бесед, занятий и инструктажей с рабочими различных производственных участков, членами добровольных пожарных дружин.

Изобразительные материалы наглядно демонстрируют основные причины возникновения пожаров при эксплуатации и неосторожном обращении с электроустановками, газовыми и другими нагревательными агрегатами и приборами. Здесь же приводятся способы тушения огня с помощью простейших средств, правила обращения с противопожарной техникой, даются рекомендации по основным организационным и пожарно-профилактическим вопросам работы сельских первичных организаций добровольного пожарного общества.

Механизаторам широкого профиля адресована серия плакатов на тему «Пожарная опасность сельскохозяйственных машин» и комплект учебных плакатов «Работа на механизированных токах», весьма удобный для оформления сельских кабинетов техники безопасности.

В качестве учебного пособия может быть использован альбом «Меры пожарной безопасности на складах, магазинах и базах».

А. КИРИЛЛОВ.

г. Кемерово.

ФУТБОЛ

ПЕРВАЯ ЛИГА

ПОЛОЖЕНИЕ НА 20 МАЯ

	И	В	Н	П	М	О
«Металлист»	10	6	2	2	12-5	14
«Колос»	10	6	2	2	10-5	14
СКА Од.	10	5	4	1	12-4	14
«Локомотив»	10	5	2	3	14-10	12
«Торпедо»	10	5	2	3	11-10	12
«Гурия»	10	4	4	2	9-7	12
«Памир»	10	4	3	3	10-7	11
СКА Хб.	10	4	2	4	9-9	10
«Искра»	10	4	2	4	7-7	10
«Спартак» Кс.	10	4	2	4	6-8	10
«Нистру»	10	4	2	4	8-12	10
СКА К.	10	3	4	3	11-9	10
«Трактор»	10	3	4	3	10-8	10
«Шахтник»	10	3	3	4	11-9	9
«Карпаты»	10	3	3	4	7-9	9
«Спартак» Ор.	10	3	3	4	6-8	9
«Заря»	10	1	7	2	5-5	9
«Факел»	10	3	2	5	10-10	8
«Кузбасс»	10	3	2	5	7-10	8
«Жальгирис»	10	3	2	5	7-11	8
«Динамо»	10	3	2	5	8-13	8
«Прикарпатье»	10	2	4	4	8-10	8
«Металлург»	10	2	4	4	9-14	8
«Бустон»	10	2	3	5	5-12	7

СПОРТИВНАЯ ГИМНАСТИКА

Экзамен на мастерство

Два дня в спортивном зале Кемеровского государственного университета проходили соревнования по спортивной гимнастике на первенство областного центра среди ДЮСШ горono.

В соревнованиях приняло участие более шестидесяти человек. Гимнасты продемонстрировали возросшее техническое мастерство в исполнении как на снарядах, так и в вольных упражнениях, где оценки доходили до 9,65 — 9,8 балла.

Тренеров и многочисленных зрителей порадовали выступления наших опытных гимнастов—члена молодежной сборной страны Анатолия Иванова и Константина Еремина, которые стали победителями в своих возрастных группах.

П. ЕКИМОВ.

г. Кемерово.

КАРАТЭ

В четверках сильнейших

В Люберцах Московской области состоялся первый личный чемпионат Российского совета ДСО «Спартак» по каратэ.

Все одиннадцать представителей команды Кузбасса вошли в четверки сильнейших, а девять из них включены в состав сборной команды для подготовки к первенству Центрального совета своего общества. В нашей команде отличились кандидат в мастера В. Башкиров, В. Кулага, С. Должников, К. Кулемзин, ставшие чемпионами в своих весовых категориях.

После соревнований была избрана федерация каратэ Российского совета ДСО «Спартак». Председателем тренерского совета и делегатом на первую Всесоюзную конференцию каратистов избран старший тренер Кемеровского областного совета ДСО «Спартак», председатель областной федерации В. Ефименко.

Б. ПРОСКУРИН.

г. Люберцы.

ПОГОДА

Гидрометбюро сообщает:

20 мая днем по области ожидается переменная облачность, местами кратковременные осадки. Ветер северный 7—12 метров в секунду. Температура 13—18 градусов тепла.

В последующие двое суток ожидается незначительное похолодание.

ПАМЯТЬ

Героини-сибирячки

Навсегда останется в памяти кузбассовцев боевая слава сынов и дочерей своей земли. Новые имена героев Великой Отечественной открывают в кропотливом розыске студенты группы «Поиск» медицинского института. Сегодня мы рассказываем о героинях — девушках-медиках 849-го полка 303-й Верхнеднепровской стрелковой дивизии. Их четверо: Мария Павлова, Клава Росина, Аня Максимова, Вера Краеногирова — кавалеры ордена Ленина.

СОРОК лет отделяют нас от страшного и тяжелого 1941 года. На маленьком вокзале Топок людская сутолока у эшелона, отходящего на фронт. Последние объятия, жадные взгляды. Ах, если бы запомнить лица любимых, близких, родных!

Приходили сюда и девушки проводить ребят, проводить солдат на войну. Как хотели они быть там, где боль Отчизны!

Девушки шли в военкомат. Просьба одна: «Отправьте на фронт». Не брали. «Вы молоды, пока обойдемся без вас. Вы нужны здесь», — был ответ.

С фронта шли письма. Ребята писали им о санитарках, их бесстрашии и мужестве. Это укрепляло решение — только на фронт, только там их место.

Закончены курсы медсестер, и в июне 1942 года подруги уже выносили первых раненых в боях под Воронежем. 180 дней обороны, 180 смертельных дней сибиряки закрывали озверевшим фашистам путь к Москве.

В этом пекле рождались герои. Здесь первую награду — орден Красной Звезды — получила сибирячка, будущий Герой Советского Союза Зинаида Михайловна Туснолобова-Марченко.

Вспоминая эти бои, Мария Федоровна Павлова говорит: «Был страх, но была и отвага, было презрение к врагу и обостренное чувство долга. Каждый из нас понимал: только ты, а никто другой, должен под огнем противника идти на зов раненого».

Солдаты гордились и восхищались девушками. И когда видели на поле боя Клаву Росину, невольно восклицали:

— Ну, сорви-голова! Убьют же, Клава!

А ей все нипочем. Крепкая, крупная, красивая. И только милое лицо девушки искажалось от напряжения, когда она, взвалив на плечи раненого, упорно шла вперед. Лишь одно твердила: «Потерпи, милый». Клаву хорошо знали в полку. За месяц вынесла почти сто раненых бойцов. Ее смерть была неожиданна и нелепа, как любая смерть на войне.

Ее ранило осколком снаряда. Клава сама вырвала осколок из раны, наложила повязку и снова бросилась к раненым. Снайперская пуля, оборвала ее жизнь. Был август. Всего несколько месяцев служила она людям. Орден Ленина — посмертная награда.

Смерть Клавы глубоко потрясла Аню Максимову — ее лучшую подругу. Как жить? Столько смертей видела она. Здесь ожесточится любой, не только женщина. Насмешливая и веселая, она стала замкнутой, суровой и еще более отчаянной. Как и прежде, девичья фигурка мелькала среди разрывов, и никакие предостережения товарищей не сдерживали Аню. Своему делу она не изменила до последних минут. Ее гибель была трагична: выносила раненых с переднего края в укрытие, фашисты неожиданно прорвали оборону. Аня не оставила раненых и отстреливалась, защищая их.

Озверевшие гитлеровцы бросились на нее со штыками... Орден Ленина — награда Анне Ивановне Максимовой за доблесть и мужество.

В одном батальоне с Зиной Туснолобовой была и Вера Красногирова — ласковая и милая девушка из Топок. И тоже свое дело выполняла с честью. Презирая смерть, сутками не смыкая глаз, она снова и снова подбиралась к раненым, перевязывала их, уводила и уносила в тыл. Красногирова удостоена ордена Ленина. Вера Осиповна сейчас живет с семьей в городе Орске на Урале.

Сухие строчки донесения политотдела дивизии: «С 19 июля по 12 сентября 1942 года санинструктор 849-го полка Мария Федоровна Павлова вынесла с поля боя 103 раненых с их оружием».

На фронт Мария Павлова ушла в 22 года добровольцем. Санинструктор стрелковой роты, а это по 30—40 раненых на один бой, под огнем противника, под непомерной тяжестью раненых, обессиленная до дрожи в ногах, беспомощная перед словами умирающих.

...Ее перевели в разведку, и она ходила на задания. Первую награду, медаль «За боевые заслуги», получила в разведке. Это Маша вынесла Зину Туснолобову — разведчики нашли ее на февральском снегу израненной, с отмороженными руками и ногами. Было окружение под Удой — тогда Павлова, сама раненная в бедро, трое суток по весенней распутице выходила с товарищами. И с начавшейся гангреной перенесла несколько операций, пока в Саратове московский хирург не извлек осколок. Она осталась жива. И была радость, когда в госпитальную палату принесли газету «Правда» с указом о награждении ее и подруг по 849-му полку орденами Ленина. Возвращалась Мария Павлова на фронт через Москву, награду ей вручил в Кремле М. И. Калинин. И вновь фронтовые дороги вели уже военфельдшера, младшего лейтенанта медицинской службы Марию Павлову через Польшу, Чехословакию, Германию до победного мая на Эльбе.

Сегодня кемеровчанка М. Ф. Павлова, кавалер орденов Ленина и Красной Звезды, других боевых и трудовых наград, на заслуженном отдыхе. Мария Павлова рассказывает на встречах с молодежью о тех, кто был рядом на фронте, кто беззаветно служил Родине.

Будут идти годы, и будет продолжаться поиск. Не забыть советским людям военного лихолетья, не забыть прекрасных людей, чья жизнь отдана за счастье народа. Нам, поколению послевоенного времени, хранить эту память, беречь и развивать боевые и трудовые традиции старших.

Н. КОЗУБОВСКИЙ,

руководитель группы «Поиск» Кемеровского мединститута.

г. Кемерово.

Адрес редакции: 650630, ГСП, г. Кемерово-30, проспект Октябрьский, 28. Телефоны: приемной редактора 52-32-74, заместителей редактора 52-36-45, 52-52-66. Отделов: партийной жизни 52-55-47, 52-66-22, пропаганды 52-53-23, 52-64-88, Советов народных депутатов 52-62-33, 52-63-22, 52-59-65, культуры 52-54-23, 52-65-47, тяжелой индустрии 52-35-66 52-42-01, 52-51-23, химической и легкой промышленности 2-39-34, 52-50-45, сельского хозяйства 52-37-33, 52-49-78, 52-44-23, строительного 52-38-23, 52-45-29, писем и рабселькоров 52-05-22, 52-06-01, 52-07-45, 52-08-29, 52-03-22, информации и спорта 52-47-45, 52-48-65, иллюстрации 52-14-12, 52-25-23, еженедельника «Панорама» 52-18-78, прием информации 52-34-56, объявлений 52-69-33, общественной приемной 52-02-10, бухгалтерии 52-70-10, директора издательства 52-79-10. Собственные корреспонденты: в Белове 2-29-27, Мариинске 31-20, Междуреченске 2-00-76, Новокузнецке 7-02-04, Прокопьевске 2-17-34, Юрге 2-17-83.

Зам. редактора А. И. БЕЛЬЧИК.

ОП 01577 Типография издательства «Кузбасс». Индекс 51901. Заказ № 147.