Кемеровская областная научная библиотека Газетно-журнальный фонд

Пролетарии всех стран, соединяйтесь!

КУЗБАСС

ОРГАН КЕМЕРОВСКОГО ОБКОМА КПСС И ОБЛАСТНОГО СОВЕТА НАРОДНЫХ ДЕПУТАТОВ

Газета основана в январе 1922 года.

№ 112 (17343).

ЧЕТВЕРГ, 14 МАЯ 1981 года.

Цена 2 коп.

В НОМЕРЕ

- Дополнительные меры развития сельского хозяйства. 1, 3 стр.
- Роль науки и техники в экономии ресурсов страны. 1 стр.
- Задачи металлургов КМК. 2 стр.
- Премьера музыкального спектакля. 4 стр.

В ЦЕНТРАЛЬНОМ КОМИТЕТЕ КПСС И СОВЕТЕ МИНИСТРОВ СССР

Центральный Комитет КПСС и Совет Министров СССР приняли постановление «О дополнительных мерах по обеспечению уборки урожая, заготовок сельскохозяйственных продуктов и кормов в 1981 году и успешного проведения зимовки скота в период 1981/82 года».

В целях своевременного проведения в 1981 году уборки урожая, заготовок сельскохозяйственных продуктов, грубых и сочных кормов высокого качества и успешного проведения зимовки скота Центральный Комитет КПСС и Совет Министров СССР обязали ЦК компартий и Советы Министров союзных республик, Министерство сельского хозяйства СССР, Министерство плодоовощного хозяйства СССР, Министерство мелиорации и водного хозяйства СССР, Госкомсельхозтехнику СССР, Министерство заготовок СССР, Министерство пищевой промышленности СССР, Центросоюз, краевые, областные и районные комитеты партии, Советы Министров автономных республик и исполкомы местных Советов народных депутатов, местные сельскохозяйственные органы, руководителей колхозов, совхозов и заготовительных организаций обеспечить своевременную подготовку к уборке урожая, заготовкам сельскохозяйственных продуктов и кормов в 1981 году, а также успешное проведение зимовки скота в период 1981/82 года, для чего:

— разработать и осуществить конкретные мероприятия по усилению темпов ремонта уборочной техники и транспортных средств, с тем чтобы не позднее чем за две недели до начала уборки урожая привести в готовность указанную технику, обратив особое внимание на качество ремонта ее. В этих целях обеспечить полное использование мощностей ремонтных мастерских колхозов, совхозов и предприятий Госкомсельхозтехники СССР, организовав работу их в две смены. При необходимости привлечь к ремонтным работам рабочих промышленных предприятий;

— создать к началу уборки урожая и заготовки кормов в организациях Госкомсельхозтехники СССР, в колхозах и совхозах необходимые обменные фонды узлов, агрегатов и запасных частей, подготовить стационарные и передвижные средства технического обслуживания, обеспечить надежную работу диспетчерской связи, принять меры к своевременному ремонту животноводческих помещений, кормоцехов, складских помещений, силосных и сенажных хранилищ, сушильных пунктов и оборудования этих сооружений;

— разработать и осуществить мероприятия по предотвращению потерь сельскохозяйственной продукции при уборке и перевозке на заготовительные пункты и места хранения;

— укомплектовать хозяйства кадрами трактористов-машинистов для двухсменной работы машинно-тракторных агрегатов и комбайнов, обеспечить повышение квалификации кадров механизаторов, внедрение в колхозах и совхозах передовых методов использования техники, организацию уборочных работ на основе применения уборочно - транспортных комплексов (отрядов), широкое развертывание социалистического соревнования механизаторов сельского хозяйства за достижение наивысшей производительности труда при высоком качестве работ и максимальном использовании мощности уборочных машин;

— обеспечить в хозяйствах в период проведения уборки урожая и заготовок сельскохозяйственных продуктов и кормов надлежащую организацию общественного питания, культурно-бытового и медицинского обслуживания;

— обратить особое внимание на организацию выполнения и перевыполнения в каждом хозяйстве планов заготовки сена, сенажа, силоса, травяной муки, гранулированных и брикетированных кормов, а также на использование всех резервов для дополнительного накопления и рационального использования в хозяйствах кормовых ресурсов. Максимально использовать на кормовые цели ботву сахарной свеклы, картофеля, отходы овощеводства, солому, мякину, отходы пищевой промышленности, а также пищевые отходы, собираемые в городах и промышленных центрах у населения, на предприятиях торговли и общественного питания. Обеспечить заготовку и создание страховых запасов кормов на зимних пастбищах;

— принять меры к своевременному проведению заготовки кормов на всех площадях сеяных трав и естественных лугов, а также в оврагах, балках, поймах рек, лесных угодьях, на придорожных полосах и других участках, имеющих травостой. Увеличить повторные посевы кормовых культур, особенно на орошаемых землях. Обеспечить полный и своевременный сбор соломы и половы при уборке зерновых культур и сохранить солому урожая прошлых лет. До начала стойлового содержания скота в основном завершить подвозку кормов к животноводческим фермам, а также принять необходимые меры к охране кормов от пожаров и хищений. Установить строгий контроль за качеством кормов в период их заготовки и хранения;

— разработать и осуществить в каждом хозяйстве комплекс мероприятий, направленных на максимальное увеличение приплода телят, поросят, ягнят, а также молодняка птицы, необходимый прирост общественного стада, выполнение обязательств по продаже продуктов животноводства государству и значительное увеличение продажи колхозникам, рабочим и служащим поросят и молодняка птицы для выращивания и откорма;

— закончить до 1 ноября 1981 г. ветеринарное обследование всего поголовья скота, оставляемого на зимовку, и проведение комплекса ветеринарно - профилактических мероприятий по предупреждению заболеваний животных.

ЦК компартий и Советам Министров союзных республик, краевым, областным и районным комитетам партии, Советам Министров автономных республик и исполкомам местных Советов народных депутатов, профсоюзным и комсомольским органам поручено своевременно развернуть массово - политическую работу, направленную на успешное проведение в 1981 году уборки урожая, заготовок сельскохозяйственных продуктов и кормов и подготовки к зимовке скота. Обеспечить правильную расстановку и организацию работы коммунистов, депутатов местных Советов, профсоюзного и комсомольского актива, народных контролеров на решающих участках производства, повысить их роль и ответственность в деле борьбы за полную сохранность, быструю транспортировку и качественную переработку урожая.

Для ускорения уборки урожая зерновых культур в зависимости от складывающихся условий Министерству сельского хозяйства СССР и Госкомсельхозтехнике СССР по согласованию с Советами Министров союзных республик разрешено производить в мае—августе 1981 г. изменение сроков поставки уборочной техники и направлять в необходимых случаях в Казахскую ССР и целинные районы РСФСР на период уборки урожая опытных комбайнеров из других союзных республик.

Госснабу СССР, министерствам и ведомствам СССР, выпускающим уборочные и другие сельскохозяйственные машины, автомобили, тракторные прицепы, запасные части к ним, аккумуляторы, металлопродукцию и комплектующие изделия, резинотехнические и электротехнические изделия, оборудование и другие материалы производственного назначения, предложено обеспечить в 1981 году изготовление и поставку их сельскому и водному хозяйству в количествах и в сроки, установленные постановлением.

Определено задание промышленным министерствам и ведомствам по дополнительному изготовлению и поставке сельскому хозяйству сельскохозяйственных машин, запасных частей к тракторам, автомобилям, уборочным машинам, тракторным прицепам, а также горюче-смазочных и других материалов.

Советам Министров союзных республик и Государственному комитету СССР по лесному хозяйству установлено задание обеспечить в 1981 году заготовку сена на землях государственного лесного фонда и производство муки из древесной зелени.

Поручено увеличить производство на предприятиях местной промышленности ручного сеноуборочного инвентаря, с тем чтобы полностью обеспечить потребность в нем колхозов, совхозов, других государственных сельскохозяйственных предприятий и населения.

Советам Министров союзных республик, Госкомсельхозтехнике СССР, Министерству сельского строительства СССР и другим министерствам и ведомствам предложено принять необходимые меры к ускорению строительства, реконструкции и вводу в действие не позднее ноября 1981 г. предусмотренных планом на 1981 год животноводческих помещений и кормоцехов, а силосных и сенажных сооружений, складских помещений — не позднее сентября 1981 года.

Министерству мясной и молочной промышленности СССР поручено закончить к сезону основного поступления скота и птицы ремонт и подготовку мясоперерабатывающих предприятий не позднее 1 августа и птицекомбинатов не позднее 1 июля 1981 года.

Советам Министров союзных республик, Министерству сельского хозяйства СССР, Министерству плодоовощного хозяйства СССР, Министерству мелиорации и водного хозяйства СССР и Госкомсельхозтехнике СССР предложено осуществить к уборке урожая 1981 года накопление горючего и смазочных материалов в количествах, обеспечивающих бесперебойную работу автотракторного парка, установить строгий контроль за использованием и хранением нефтепродуктов в хозяйствах, не допускать их использования не по прямому назначению, а также принять меры к экономному расходованию горючего и смазочных материалов в строгом соответствии с действующими нормами. Устанавливаются ежемесячные графики завоза горюче-смазочных материалов по союзным республикам.

Министерству путей сообщения, Министерству речного флота РСФСР и Министерству морского флота поручено обеспечить первоочередную перевозку автомобилей, тракторов, сельскохозяйственных машин, запасных частей, горюче-смазочных материалов и других грузов, направляемых сельскому хозяйству для обеспечения уборки урожая.

Министерству путей сообщения предложено:

— обеспечить в 1981 году ускоренную доставку вагонов с фруктами и овощами в пункты назначения, предусмотрев в графиках движения курсирование специализированных поездов с повышенными скоростями для перевозки этой продукции;

— обеспечить подачу вагонов для перевозки сахарной свеклы с прирельсовых свеклоприемных пунктов на сахарные заводы, имея в виду завершить ее перевозку до 15 декабря 1981 г.;

— перевозить с 1 октября 1981 года по 1 мая 1982 г. по заявкам Советов Министров союзных республик для колхозов, совхозов и других государственных сельскохозяйственных предприятий грубые корма, заготовленные в других республиках, краях и областях, по тарифу, сниженному на 50 процентов против действующего, без взимания штрафов за недогрузку вагонов при полном их заполнении по объему прессованными грубыми кормами.

(Окончание на 3-й стр.).

Встреча с депутатом Верховного Совета СССР

Позавчера в Доме культуры железнодорожников имени В. И. Ленина города Тайги состоялась встреча избирателей Мариинского избирательного округа № 187 с депутатом Верховного Совета СССР, министром путей сообщения СССР И. Г. Павловским. В ней приняли участие первый секретарь Кемеровского обкома КПСС Л. А. Горшков, председатель облисполкома Ф. В. Попов, заведующий отделом транспорта и связи обкома партии И. Н. Мироненко, начальник Кемеровской железной дороги В. Н. Бутко. На встрече присутствовали делегации и представители городов Анжеро-Судженска, Мариинска, Ижморского, Мариинского, Тяжинского, Яйского, Яшкинского районов, входящих в Мариинский избирательный округ № 187.

Открыл встречу первый секретарь Тайгинского горкома партии А. С. Быков. Он предоставил слово депутату Верховного Совета СССР И. Г. Павловскому.

— Дорогие товарищи! — сказал, обращаясь к избирателям, И. Г. Павловский — Наша встреча проходит в знаменательное время, когда в стране царит атмосфера высокого политического и трудового подъема, вызванного решениями XXVI съезда партии. Сегодня советские люди прилагают все силы для претворения в жизнь намеченной партией грандиозной программы созидания.

Далее И. Г. Павловский рассказал участникам встречи о ходе выполнения наказов избирателей. В частности, по наказам жителей города Тайги принято решение о строительстве бытового корпуса и учебных мастерских ГПТУ № 54 и пионерского лагеря в 1982 году, хирургического корпуса железнодорожной больницы — в 1983 году. Уже нынче начнется сооружение насосно-фильтровальной станции нового водозабора, будет разработана проектно - сметная документация на строительство путепровода. Полностью удовлетворены наказы коллектива специализированного строительно - монтажного поезда № 673 об обеспечении его необходимой техникой, многое сделано для реализации наказов коллектива локомотивного депо Тайга.

По наказам избирателей подготовлена проектная документация на три 80-квартирных дома в городе Анжеро-Судженске, начато строительство четного парка и комнаты отдыха локомотивных бригад на станции Мариинск, планируется строительство жилого дома, больницы, бани в городе Мариинске, введен в строй водозабор в Яе. Но многие вопросы еще ждут своего решения.

И. Г. Павловский остановился также на перспективах развития в одиннадцатой пятилетке железнодорожного транспорта, труженики которого должны мобилизовать все усилия на обеспечение перевозок грузов народного хозяйства и пассажиров.

На встрече выступили второй секретарь Анжеро-Судженского горкома КПСС А. В. Михайлов, машинист электровоза локомотивного депо Тайга, делегат XXVI съезда КПСС В. Г. Верстухин, заместитель председателя Яшкинского райисполкома Ю. В. Ботьев, приемосдатчик груза станции Ижморская Н. И. Есена, начальник станции Мариинск С. П. Петрусев, каменщица Тяжинской передвижной механизированной колонны № 262 треста «Кемеровосельстрой» Т. К. Евсейченко, начальник Тайгинского отделения дороги А. Ф. Половой, бригадир Яйского лесокомбината Н. П. Денисов. Они говорили о том, как начали трудовые коллективы одиннадцатую пятилетку, благодарили депутата Верховного Совета СССР И. Г. Павловского за содействие в решении многих важных для городов, районов и предприятий проблем, а также вели речь об имеющихся трудностях, обращались к своему депутату с просьбой помочь в их преодолении.

В заключение встречи И. Г. Павловский ответил на вопросы избирателей.

В. СТИФУТИНА.

г. Тайга.

Советско-конголезские переговоры

По приглашению Центрального Комитета КПСС, Президиума Верховного Совета СССР и Советского правительства 12 мая в Москву с официальным дружественным визитом прибыл Председатель ЦК Конголезской партии труда, Президент Народной Республики Конго, глава государства, Председатель Совета Министров Дени Сассу-Нгессо по главе партийно - государственной делегации.

На аэродроме Д. Сассу-Нгессо, членов делегации встречали Генеральный секретарь ЦК КПСС, Председатель Президиума Верховного Совета СССР Л. И. Брежнев, член Политбюро ЦК КПСС, Председатель Совета Министров СССР Н. А. Тихонов, член Политбюро ЦК КПСС, министр иностранных дел СССР А. А. Громыко, кандидат в члены Политбюро ЦК КПСС, секретарь ЦК КПСС Б. Н. Пономарев, другие официальные лица.

☆ ☆ ☆

Центральный Комитет КПСС, Президиум Верховного Совета СССР и Правительство СССР 12 мая дали в Большом Кремлевском дворце обед в честь Председателя ЦК Конголезской партии труда, Президента Народной Республики Конго, главы государства, Председателя Совета Министров Дени Сассу-Нгессо.

Вместе с Д. Сассу-Нгессо на обеде были члены возглавляемой им партийно - государственной делегации НРК.

С советской стороны на обеде были товарищи Л. И. Брежнев, А. А. Громыко, Н. А. Тихонов, Д. Ф. Устинов, В. В. Кузнецов, Б. Н. Пономарев, заместители Председателей Президиума Верховного Совета СССР и Совета Министров СССР, министры СССР, председатели Госкомитетов СССР, другие официальные лица.

Генеральный секретарь ЦК КПСС, Председатель Президиума Верховного Совета СССР Л. И. Брежнев выступил на обеде с речью.

С ответной речью выступил Д. Сассу-Нгессо.

Речи Л. И. Брежнева и Д. Сассу-Нгессо были выслушаны с большим вниманием и встречены продолжительными аплодисментами.

Обед прошел в теплой, дружественной обстановке.

☆ ☆ ☆

12 мая в Кремле начались советско-конголезские переговоры.

С советской стороны переговоры ведут Генеральный секретарь ЦК КПСС, Председатель Президиума Верховного Совета СССР Л. И. Брежнев, член Политбюро ЦК КПСС, Председатель Совета Министров СССР Н. А. Тихонов, член Политбюро ЦК КПСС, министр иностранных дел СССР А. А. Громыко, кандидат в члены Политбюро ЦК КПСС, секретарь ЦК КПСС Б. Н. Пономарев;

с конголезской стороны — Председатель ЦК Конголезской партии труда, Президент Народной Республики Конго, глава государства, Председатель Совета Министров Дени Сассу-Нгессо, член Политбюро ЦК КПТ, ответственный за внешние сношения, министр иностранных дел Пьер Нзе, член ЦК КПТ, генеральный секретарь секретариата Председателя ЦК КПТ Камиль Бонгу.

Переговоры будут продолжены.

(ТАСС)

Соревнование на фермах

Лучшие в Сибири

Как известно, животноводы нашей области выступили инициаторами Всероссийского соревнования за повышение продуктивности скота и птицы в зимний период. Они, например, обязались получить за зимовку на 123 килограмма молока от коровы больше против уровня, достигнутого в предыдущую зимовку. На фермах развернулось соревнование, которое и привело к намеченной цели. И вот заслуженная награда.

Постановлением Совета Министров РСФСР и ВЦСПС наша область признана победителем во Всероссийском соревновании животноводов за первый квартал этого года по Западно-Сибирской зоне. Ей присуждено переходящее Красное знамя.

Наиболее высоких результатов в соревновании добились работники ферм Промышленновского, Ленинск-Кузнецкого, Тяжинского, Ижморского районов.

КТО СЕГОДНЯ ВПЕРЕДИ?

По данным управления сельского хозяйства облисполкома, на 11 мая совхозы, колхозы, специализированные тресты получили с начала года 760.2 килограмма молока от коровы — на 79.9 кг больше, чем было получено за соответствующий период прошлого года. С начала зимовки надоено от коровы 1 151 килограмм молока, что на 131 кг превышает результат минувшего стойлового периода.

По районам и тресту совхозов объединения «Кузбассуголь» соревнование на фермах характеризуется такими показателями (в первой колонке — плюс или минус с начала зимовки по сравнению с соответствующим периодом минувшей зимовки, во второй — суточный удой от коровы за вторую пятидневку мая, в третьей — плюс или минус к предыдущей пятидневке мая, в килограммах):

Ижморский	+ 265	7,4	—
Крапивинский	+ 261	7,1	—
Мариинский	+ 172	6,3	—
Чебулинский	+ 171	7,5	+ 0,1
Ленинск-Кузнецкий	+ 169	8,9	—
Топкинский	+ 147	7,6	—0,1
Беловский	+ 140	7,4	—
Юргинский	+ 136	7,9	+ 0,1
Промышленновский	+ 133	8,5	+ 0,1
Тяжинский	+ 130	6,3	—0,1
Яшкинский	+ 106	8,7	—
Яйский	+ 96	7,4	—
Тисульский	+ 85	5,4	—0,1
«Кузбассуголь»	+ 78	8,3	—0,1
Кемеровский	+ 77	8,2	—
Новокузнецкий	+ 77	6,8	+ 0,2
Прокопьевский	— 5	6,0	—0,1

Хотя область в целом и превысила намеченный во Всероссийском соревновании рубеж, но, как видно из сводки, шесть районов еще не вышли на намеченный рубеж, а животноводы Прокопьевского района продолжают минусовать.

Зимовка скота завершается. Этот период, как и перевод скота в стойла, очень ответственный. Малейшая промашка в организации содержания молочного стада приводит к потере продукции. К сожалению, так и случилось нынче. За последние четыре — пять пятидневок удои практически не растут, а кое-где и пошли на спад. Причина этому одна — руководители хозяйств, включившись в полевые работы, ослабили внимание к животноводству.

Совсем мало времени осталось до выхода скота на пастбища, однако проверка показала, что охвачено ремонтом лишь 40 процентов летних лагерей и оборудования доильных площадок. Не чувствуется особой заботы с подготовкой летних лагерей в Ленинск-Кузнецком районе. Затягивают эту работу в совхозах «Забойщик» и «Береговой», в ряде других совхозов и колхозов.

Животноводы области с начала года взяли хороший старт в новой пятилетке. И этот темп роста продуктивности молочного стада не должен снижаться. Руководителям хозяйств, специалистам, партийным органам на местах надо принять исчерпывающие меры для того, чтобы скот вовремя вышел на луга.

НАГРАДА ЗА ПОБЕДУ

По итогам Всесоюзного соревнования за первый квартал 1981 года переходящее Красное знамя и первую денежную премию Министерства мясо-молочной промышленности СССР и ЦК профсоюза рабочих пищевой промышленности присудили Кемеровскому производственному объединению молочной промышленности. На четырнадцать процентов по сравнению с первым кварталом прошлого года увеличилось в объединении производство молочных продуктов, улучшились и все другие показатели.

А Кемеровское производственное объединение мясной промышленности завоевало в первом квартале переходящее Красное знамя и первую денежную премию Министерства мясо-молочной промышленности РСФСР и ЦК профсоюза рабочих пищевой промышленности.

И. МАЛЬЦЕВ.

г. Кемерово.

В ЦЕНТРАЛЬНОМ КОМИТЕТЕ КПСС

Центральный Комитет КПСС принял постановление «Об инициативе коллективов ряда предприятий города Москвы по широкому использованию достижений науки и техники в целях обеспечения экономии трудовых, материальных и энергетических ресурсов».

В постановлении отмечается, что, руководствуясь указаниями Генерального секретаря ЦК КПСС тов. Брежнева Л. И. о необходимости добиваться высоких конечных результатов при наименьших затратах, коллективы ряда московских предприятий выступили с инициативой развернуть движение за широкое внедрение в производство достижений науки и техники, позволяющих обеспечивать максимальную экономию трудовых, материальных и энергетических ресурсов.

Принятые инициаторами соревнования — трудовыми коллективами Московского автомобильного завода имени И. А. Лихачева и московского производственного обувного объединения «Заря» обязательства отражают стремление каждого коллектива, каждого труженика бережно относиться к общественному добру, полнее использовать все имеющиеся ресурсы, научно-технический и производственный потенциал.

Коллектив автомобильного завода имени И. А. Лихачева широко развернул социалистическое соревнование за ускорение внедрения в практику достижений науки и техники. Автозаводцы обязались на основе расширения и углубления творческого содружества с научно-исследовательскими институтами страны внедрить 46 совместных разработок, направленных на повышение производительности труда и качества продукции, механизацию и автоматизацию производственных процессов, экономию материальных и энергетических ресурсов. Используя накопленный опыт, коллектив ЗИЛа решил повысить темпы реконструкции цехов и производственных участков. Разработанными мероприятиями предусматривается увеличить ресурс работы автомобилей на 16 процентов, двигателей — на 20 процентов. Осуществление комплекса мероприятий по внедрению на заводе малоотходной технологии позволит снизить к концу пятилетки расход проката черных металлов против установленных нормативов на 120 тыс. тонн в расчете на годовой выпуск продукции.

Выполнение принятых обязательств даст возможность в 1981—1985 годах получить экономический эффект в народном хозяйстве в размере более 320 млн. рублей, сэкономить против норм 500 тыс. тонн бензина, 45 тыс. тонн печного и котельного топлива.

Рабочие, инженерно - технические работники и служащие производственного обувного объединения «Заря» настойчиво используют резервы производства для успешного выполнения напряженных заданий 1981 года и пятилетки в целом.

Коллектив объединения решил досрочно освоить мощности по выпуску 1,5 млн. пар женской и детской обуви. За счет внедрения прогрессивных технологических процессов организовать выпуск в текущей пятилетке 1 800 новых моделей и фасонов обуви, в том числе 800 — детского ассортимента. Совместно с научно-исследовательскими организациями намечается выполнить комплексную программу работ по улучшению качества продукции, внедрению в производство раскроя кожевенных и текстильных материалов и сэкономить на этой основе за пять лет 32 млн. кв. дециметров [illegible] товаров, изготовить из сэкономленных материалов 1,1 млн. пар обуви.

В постановлении указывается, что новая инициатива передовых коллективов находит широкую поддержку предприятий и организаций Москвы. Высокие социалистические обязательства по экономии трудовых, материальных и энергетических ресурсов на базе использования передовой техники и технологии приняли станкостроительные заводы «Красный пролетарий» и имени Серго Орджоникидзе, производственные объединения «Московский электроламповый завод», гардинно - кружевное, «Мосточлегмаш», «Красный богатырь», завод автотракторной электроаппаратуры имени 60-летия Октября, завод счетно - аналитических машин, хлопчатобумажная фабрика имени Фрунзе и другие.

Ученые Москвы обязались передать народному хозяйству результаты около 6 тысяч исследований и разработок с ожидаемым народнохозяйственным эффектом более 2 млрд. рублей. По договорам о техническом содружестве коллективы институтов окажут научно - техническую помощь почти тысяче московских предприятий.

Работники московской промышленности обязались весь прирост продукции в текущей пятилетке обеспечить за счет повышения производительности труда без увеличения численности работающих. В результате внедрения средств малой механизации и автоматизации производства на предприятиях столицы намечено уменьшить число рабочих, занятых на ручных операциях, уже в первом году пятилетки на 20 тыс. человек.

Центральный Комитет КПСС одобрил инициативу коллективов передовых предприятий города Москвы, развернувших движение за широкое внедрение в производство достижений науки и техники в целях экономии трудовых, материальных и энергетических ресурсов.

ЦК компартий союзных республик, крайкомам и обкомам партии, министерствам и ведомствам, ВЦСПС и ЦК ВЛКСМ рекомендовано активно использовать опыт передовых предприятий гор. Москвы по внедрению новой техники и технологии для экономии затрат труда, сырья, материалов, топлива и электроэнергии и увеличению на этой основе выпуска продукции высокого качества. Добиваться более полного использования имеющихся резервов и возможностей повышения эффективности производства при разработке встречных планов и социалистических обязательств на одиннадцатую пятилетку.

РЕШЕНИЯ XXVI СЪЕЗДА КПСС — В ЖИЗНЬ!

СТАВКА НА ОБНОВЛЕНИЕ

В «Основных направлениях экономического и социального развития СССР на 1981—1985 годы и на период до 1990 года» говорится об улучшении качества и расширении сортамента металлопродукции, увеличении выпуска экономичного проката. Для решения этих задач намечено широкое техническое перевооружение предприятий нашей отрасли. Предусматриваются реконструкция и модернизация действующего оборудования, ввод новых современных агрегатов и замена устаревшей техники, а также внедрение прогрессивных процессов и технологических решений. В частности, намечено продолжить реконструкцию Кузнецкого металлургического комбината.

Как известно, комбинат был построен в годы первых пятилеток: в 1932 году пущена первая очередь, и через четыре года в основном было закончено его строительство. За прошедшее время он более чем в три раза перекрыл первоначальную проектную мощность. Достигнуто это главным образом путем использования внутренних резервов: повышения производительности и частичной модернизации отдельных металлургических агрегатов, интенсификации технологических процессов и режимов эксплуатации оборудования, улучшения организации производства и лишь в некоторой мере за счет нового строительства.

Значительное, и к тому же непропорциональное, превышение проектных мощностей по производству чугуна, стали, проката без достаточного обновления основных фондов привело к перегрузу оборудования, стесненности на рабочих местах, необходимости улучшения условий труда в ряде цехов и производств. Назрела необходимость устранения отступлений от новых правил безопасности, обеспечения трудящихся бытовыми и обслуживающими помещениями в соответствии с действующими в настоящее время нормами.

В связи с этим Сибгипромез по заданию Минчермета СССР в 1977 году разработал технико-экономическое обоснование (ТЭО) реконструкции комбината. В ТЭО включены важнейшие мероприятия, которые обеспечат расширение сортамента выпускаемой продукции и улучшение ее качества, увеличение производства проката на 37 процентов, снижение затрат на один рубль товарной продукции на четыре процента, увеличение прибыли в 1,9 раза и повышение производительности труда на 68 процентов.

Первоочередные работы начались в десятой пятилетке. Построены и введены в эксплуатацию шаропрокатный стан, отделение отделки короткомерного проката, отделение термической обработки рельсов. Выполнен первый этап работ по приему и использованию на комбинате природного газа. Начато сооружение крупного электросталеплавильного цеха. Освоено 17 новых профилей проката, три новые марки стали. В производстве товаров народного потребления освоено шесть новых изделий, до 42 процентов увеличен выпуск декорированной эмалированной посуды. Двенадцать видов продукции аттестованы по высшей категории качества. Стандарты, по которым работает наш комбинат, соответствуют лучшим зарубежным. У нас создан совет по качеству, организуются комиссии по проверке выполнения технологических инструкций и требований стандарта. Регулярно проводятся совещания по качеству продукции всех переделов.

В одиннадцатой пятилетке нужно сделать не меньше. В коксохимпроизводстве — произвести перекладку третьей и четвертой батарей, построить комплекс сооружений по приему привозного кокса. На Абагурской обогатительно - агломерационной фабрике — построить новую котельную, расширить грузоприемные устройства, а также выполнить первоочередные работы по восстановлению и модернизации основных фондов предприятия. Необходимо уже в этом году добиться положительного решения вопроса реконструкции фабрики, в основном ее обогатительного производства, что улучшит качество агломерата и повлияет на ускорение строительства природоохранных объектов.

В доменном цехе капитальные ремонты будут сочетаться с устройством вторых чугунных леток. Продолжится реконструкция воздухонагревателей. Предстоит выполнить замену воздуходувных машин более мощными отечественного производства.

Новый этап строительства начался на электростали-2. В комплексе цеха будут построены первая очередь отделения непрерывной разливки стали, а также объекты складирования и подготовки скрапа. В мартеновских цехах предполагается организовать продувку металла аргоном для улучшения качества рельсовой и других марок стали. Предусматривается модернизация цеха магнезиальных изделий.

Большие перемены произойдут в прокатном производстве, энергетическом, железнодорожном, складском хозяйствах.

Много мероприятий предстоит выполнить для охраны природы. В частности, построить оборотные системы водоснабжения коксохимпроизводства, разливочных машин доменного цеха, цеха металлоизделий, лигейного, установки по улавливанию газа из межконусного пространства доменных печей, котлы-утилизаторы и газоочистку на мартеновских печах № 12-15. Всего на очистных сооружениях в одиннадцатой пятилетке намечено освоить 57 млн. рублей. Все это позволит существенно сократить выбросы в атмосферу, а сброс загрязненных промышленных стоков в естественные водоемы полностью прекратится.

Предусмотренные в ТЭО реконструкции комбината мероприятия решают не только производственные, но и социальные задачи. Последние очень важны для нас, в частности в плане закрепления кадров.

Наряду с модернизацией металлурги будут совершенствовать технологию и организацию производства, внедрять новую технику, механизацию и автоматизацию, всемерно развивать изобретательство и рационализацию. Не сомневаемся в том, что наш коллектив, имеющий хорошие трудовые традиции, приложит необходимые усилия для успешного выполнения намеченных задач.

Н. ФОМИН,
главный инженер Кузнецкого металлургического комбината.

г. Новокузнецк.

СЧАСТЛИВОГО ПУТИ!

Человек и его дело

ВОТ ТЕБЕ и отпуск. Не успел Виктор Иванович стряхнуть с себя треволения последних дней, отдохнуть немного, как записка из депо: «Срочно нужны». Встревожился, позвонил: в чем дело?

Оказывается, перевернулся вагон одного из составов, что возят породу с разреза «Кедровский». Претензии — к ремонтникам.

— Не может быть,—сказал в трубку Виктор Иванович. — Вагон исправен. Ждите, скоро подойду.

«Не может быть», — повторял он про себя, торопливо шагая по обледенелому склону. Внизу извивались железнодорожные линии, гудели локомотивы... Кемеровское ПТУ жило своей обычной жизнью.

Если б его спросили, почему он выбрал профессию ремонтника, он бы затруднился ответить. И все-таки, перебрав в памяти нехитрые события своей сорокапятилетней жизни, пришел бы к выводу, что определенная закономерность все-таки есть.

Он с детства был влюблен в движение. Хотелось быть и летчиком, и шофером, и машинистом. Главное — двигаться, мчаться во весь дух в неизведанные края такой большой и такой красивой земли.

Но учиться много не пришлось: после восьми классов пошел на работу.

— Кем хочешь быть? — спросил начальник отдела кадров разреза «Краснобродский»:

— Машинистом, — без запинки ответил Витя.

— Машинистом? — переспросил начальник. — Молод ты еще. А впрочем, — начальник усмехнулся, — если не возражаешь, устроим тебя по смежной специальности.

Узнав, что за специальность, мальчуган пришел в восторг. Ему доверяли настоящую лошадь!

И несколько лет он лихо раскатывал по окрестностям — возил директора разреза (такой был персональный транспорт в те дни).

В армии получил шоферские права. После службы мечтал выучиться на машиниста.

Но поработать ни шофером, ни машинистом Зиновьеву не пришлось. И все из-за зрения. Медленно одеваясь после очередной медкомиссии, он думал о том, что придется, наверно, окончательно расстаться со своими планами.

Когда же предложили учиться на слесаря - ремонтника, он механически кивнул головой — какая разница. А потом постепенно вошел во вкус и понял: работа машиниста ничего бы не значила без тех людей, которые следят за исправностью техники.

Работал на родном Краснобродском разрезе. И работал хорошо. А потом получил письмо от своего бывшего начальника Алексея Никитича Андреенко, переведенного на разрез «Кедровский». Тот писал, что разрез новый, что здесь очень интересно, что таким людям, как Зиновьев, будет где приложить силы.

Место для приложения сил действительно нашлось: изношенный вагонный парк, нехватка запчастей, трудоемкие работы приходилось делать вручную... Но главное — не хватало людей.

Приезд Зиновьева, которого назначили мастером, был как нельзя кстати. Но ему, вчера еще рядовому слесарю, эта работа была внове. Как-никак, а под началом тридцать слесарей вагонного депо. И именно он должен воспитывать в людях любовь к труду, ответственность за дело.

О том, что Виктору Ивановичу это удалось, говорит многое. Сегодня в числе лучших работников депо называют Михаила Ивановича Хмарина, Александра Дмитриевича Силянина, Василия Семеновича Комарова, Николая Дмитриевича Незнамова. А ведь тот же Хмарин еще несколько лет назад был его учеником.

Когда же в депо по направлению прибыл человек с дипломом, Зиновьев сам настоял, чтобы место мастера было за молодым специалистом. Казалось, нехитрая это процедура — сложить с себя полномочия и передать их другому, а Зиновьев в течение трех месяцев почти не отходил от нового мастера, знакомил его со своим хозяйством, с людьми, с различными тонкостями, без знания которых никакой диплом не поможет.

А когда уверился, что его преемник твердо встал на ноги, снова отдал свои силы практической деятельности, активно занялся рационализацией. Это он придумал и внедрил приспособление для перестановки колесных пар с одного тупика на другой, по его методу стали реставрировать тормозные трангеля. Много было и других рацпредложений.

Как и все, он часто употреблял выражение «железнодорожная ветка», не очень вдумываясь в его образный смысл. И вот однажды в книжке поэта прочитал «Расцвела железнодорожная ветка». И тут же железная дорога представилась ему настоящей веткой, изящной и красивой, переливающейся разноцветными огнями светофоров.

Предприятие, на котором он работает, действительно с каждым годом расцветает. В одиннадцатой пятилетке Кедровскому ПТУ нужно перевезти на 18 миллионов кубометров горной массы больше, чем в прошлом пятилетии. Другими словами, объем перевозок увеличится в два раза. Поэтому сейчас здесь полным ходом ведется реконструкция. Управление переводится на дизель - электровозную тягу, наращивается вагонный парк.

...Но вот, наконец, и забой, где произошла авария. Возле состава суетятся специалисты разреза и транспортного управления. И хотя Зиновьев был уверен, что вагонники не виноваты в аварии, что-то коварно шептало: «А вдруг... Вдруг ты не доглядел?».

— А ведь ты прав, Иванович, — встретили его. — Вагон нормальный. Просто один из рельсов оказался немного выше другого.

Когда авария была, наконец, устранена, Зиновьев по привычке пожелал машинисту: «Счастливого пути!».

В. ШИРЯЕВ.

г. Кемерово.

Командировка по письму читателя

ЭКСПЕДИЦИЯ

Экспедицию снаряжали тщательно. Еще бы: должна была привезти гранит с запасом на три месяца — до самого июня. Спадет паводок, лесорубы вновь перебросят через Томь сваренный из рельсов мост до следующего ледохода — и только тогда снова можно будет, не особо озабочиваясь, ездить в курумник за камнем...

С февраля Тебинский гранитный участок отошел к производственному объединению «Росмраморгранит», под крыло Кемеровского опытно-экспериментального карьероуправления. Его начальнику А. Яковлеву здешние места не представлялись загадочной планетой, поскольку он два года назад возглавлял в тресте «Кемероводорстрой» Кемеровский отделочно-облицовочный хозрасчетный участок, которому как раз и подчинялись тебинцы. И потому новый начальник с первого взгляда на акт передачи понял, что с сырьем в Тебе худо. И отдал приказ, пока не поздно, заготовить минерал впрок.

Гранитчики поежились. Три года, как приказало долго жить добычное звено — опыта массовой заготовки камня ни у кого не осталось, тем более в зимних условиях. Потому и готовились тщательно.

Но экспедиция спустя месяц все равно провалилась. Началом провала экспедиции стало выполнение в мизерных размерах февральского плана по добыче.

Выполним ли был план?

Девятнадцать пар глаз напротив — именно столько человек на участке: начальник, мастер, семнадцать рабочих.

Крановщик И. Глумов:

— В одном месте били дорогу — добились: нет камня. Кинулись в другую сторону.

Машинист компрессора В. Кравчук:

— Окайливали вручную, лопатами раскапывали. А под шапкой — или куча камней, или неделовой курумник.

Они сидя курят, сидя говорят, лица напряженно недоуменны. Черная ладонь Н. Кирьянова, бульдозериста, выгнулась, взметнулась к виску:

— И заплатили за месяц по восемьдесят рублей. Механизаторам! Смешно.

— Но рядом с ним, на скамьях, никто не смеется. Не смеялись и в тот мартовский день, когда узнали о зарплате за февраль. Тогда и споткнулась набравшая уже темп экспедиция.

— Давайте уточним. Оплатили вам пятерым из расчета 37,5 процента тарифной ставки. Чем объяснил столь крайнюю меру начальник управления?

— Снег, сказал, я считать не буду. Мне камень нужен.

— То есть не принял в расчет — и к оплате — подготовку производства?

— Не принял.

Вот так остался участок на целый квартал без сырья.

— По железной дороге привезут — в лес дрова, — хмуро пошутил кто-то.

— Привезем из Челябинска или с Кольского полуострова, — подтвердил впоследствии начальник управления.

Он признает, что завел в тупик и в расходы производство, и мотивирует промах... интересами производства:

— Заработная плата у рабочих должна быть заработанной.

— Они и заработали ее в ходе подготовки к добыче.

— Расценки за камень — не за снег.

— Кто же посылал их в снега?

Разговор происходит уже после того, как А. Яковлев побывал на месте событий, в Тебе. Сделал он там два добрых дела: заменил начальника участка и приказал ставить технику на генеральный ремонт. А вот уважения к рабочим, добросердечия не проявил. Видимо, и не понимает, что подобные качества руководителя прямо связаны с настроением коллектива, его производительностью, эффективностью производства.

Каменотесам Д. Ванееву и Л. Самодурову — фронтовикам — исчислили в ДСУ-8 треста «Кемероводорстрой» (куда всего на один месяц, январь с. г., попал Тебинский участок при последней реорганизации) подоходный налог в размере ста процентов. У бульдозериста Николая Кирьянова удержали (спутав, очевидно, с умершим братом Семеном Кирьяновым) 66 рублей. У того же Н. Кирьянова также в январе высчитали за уголь 25 рублей, хотя он не выписывал уголь. С этими бедами и обратились рабочие к новому начальнику управления.

— Знаю вас только с февраля, — с готовностью разъяснил свою позицию А. Яковлев.

«Знает» он их, мягко говоря, странно. Именно с февраля не начисляют зарплату стропальщику И. Полковникову, у которого при передаче личных дел не оказалось трудовой книжки. Александр Леонидович упрямо вычеркивает его «восьмерки» из табелей выходов. Между тем И. Полковников не просто рабочий — он представляет шесть процентов рабочего коллектива в Тебинском участке. Попробуйте найдите и доставьте туда хотя бы еще шесть таких процентов — проблема! Семь лет назад в Тебе работало 25 каменотесов, сегодня — шесть. План прошлого года не выполнен и наполовину.

И с февраля, как видим, тоже идет все не так. Гранит теперь повезут не за пять километров, а за пять тысяч. Рабочие не получают спецпитание. Нет у коллектива понятия о годовом плане, нет соперника по соревнованию. Премия как мера поощрения труда стоит теперь на грани небылицы.

Александр Леонидович склонен объяснять тупик на Тебинском участке трудностями становления своей новой организации. Бесспорно, таких трудностей немало. Это и несформированные как следует на текущий год фонды на новую технику, и запчасти (думается, «Росмраморгранит» найдет возможным еще раз рассмотреть этот вопрос и помочь кузбассовцам), это и сама волокита с передачей. Однако, согласитесь, нормализовать обстановку можно, лишь опираясь на людей.

П. ШАБРИХИН,
корр. «Кузбасса».

г. Теба.

ДО ПОЛУТОРА и более норм в смену выполняет передовая электромонтажница Кемеровского завода электромонтажных изделий треста «Электросибмонтаж» Валентина Шепелева.

НА СНИМКЕ: В. Шепелева.

Фото **В. Скляра.**

г. Кемерово.

ВЫСШАЯ ШКОЛА

СВЯЗЬ ПРЯМАЯ И ОБРАТНАЯ

Сегодняшний студент — это преимущественно вчерашний школьник. За пять лет пребывания в вузе он должен не только овладеть избранной профессией, но стать руководителем, воспитателем трудового коллектива. А руководить ему придется преимущественно своими сверстниками, которые сразу после окончания школы или профессионально-технических училищ пошли работать на производство, успели получить и специальные знания, определенный опыт практической работы. К этому надо подготовиться.

В нашем институте под руководством партийного комитета разработан комплексный план коммунистического воспитания будущих специалистов. Он включает в себя формирование научного мировоззрения в учебном процессе и проведение воспитательной работы во внеучебное время. Хотелось бы рассказать, какой вклад вносит в это общее дело кафедра политэкономии.

Мы стремимся к тому, чтобы студенты не только усвоили законы общественного развития, но и умели активно использовать полученные знания, подходили с классовых позиций к оценке явлений общественной жизни.

Но прежде их надо научить организации и методике работы над первоисточниками и технике их конспектирования. Студенческие конспекты неоднократно анализируем. Это чрезвычайно важно, так как позволяет выработать навык самостоятельной работы над произведениями классиков марксизма-ленинизма. Такое умение пригодится и после окончания вуза.

Преподаватели кафедры постоянно совершенствуют содержание своих лекций, стремятся как можно более полно раскрыть преимущества социализма, подчеркивая принципиальные различия целей производства при капитализме и коммунизме, для чего используется обширный иллюстративный статистический материал. По наиболее сложным темам курса политэкономии написаны комплексные методические разработки. Они включают в себя методику подготовки и изложения лекций, проведения семинарского занятия, подготовки реферата; указана основная и дополнительная литература по данной теме.

Скажем, даются советы, как использовать и изучать материалы съездов партии, решения Пленумов ЦК КПСС, постановления партии и правительства по отдельным вопросам экономического и социального развития. Одна из последних такого рода разработок была подготовлена кандидатами экономических наук А. А. Дмитриевым, Ю. А. Журавским и посвящена изучению и отражению в курсе политэкономии материалов XXVI съезда КПСС.

Для усиления убедительности и воспитательного воздействия лекции или семинарского занятия кафедра с помощью студентов по всем темам курса разработала и изготовила около 200 таблиц, схем, диаграмм, из них более 30 — по изучению материалов XXVI съезда КПСС. Это помогает студентам более глубоко и конкретно усваивать экономическую теорию.

Памятуя о том, что уровень занятий во многом зависит от кругозора преподавателя, кафедра постоянно заботится о повышении их знаний. Преподаватели регулярно посещают методический семинар при горкоме КПСС, принимают участие в работе научных конференций, проходят переподготовку в институтах повышения квалификации, знакомятся с новейшими достижениями экономической науки, с актуальными проблемами экономической политики КПСС, с практикой решения сложных народнохозяйственных проблем и совершенствованием методов обучения.

Теоретические и методические познания мы стремимся увязать с практикой нашей работы. Решено в 1981—1982 учебном году приступить к внедрению элементов проблемного обучения на инженерно-экономическом факультете. Суть проблемного обучения состоит в том, чтобы наше общение со студентом вызвало у него активное участие в процессе изучения того или иного вопроса, обеспечило годъем интеллектуальной энергии и направило движение его мысли на разрешение той или другой проблемы.

Для самостоятельной работы студенты располагают прекрасно оборудованным читальным залом по общественным наукам на сто мест. Здесь есть программы и планы подготовки к семинарским занятиям, произведения классиков марксизма - ленинизма, материалы съездов партии и Пленумов ЦК КПСС. Коллектив кафедры подготовил более ста экземпляров консультаций в помощь изучающим первоисточники. Эти консультации пользуются большим спросом.

Мы полагаем, что важное значение имеет связь общественных и специальных дисциплин. Так наш воспитанник скорее почувствует потребность использовать знания, полученные в процессе изучения марксистско-ленинской теории, для овладения избранной специальностью. И наоборот, полученные знания по другим предметам использовать при изучении политэкономии. Вот почему, на наш взгляд, необходимо в каждом специальном курсе выделять несколько вопросов мировоззренческого характера. Например, при изучении электротехники можно включить такой вопрос: «Электротехника и ее роль в развитии производительных сил общества и изменении производственных отношений». Мы договорились с некоторыми общеучными и профилирующими кафедрами о совместном составлении методических разработок.

Многогранная воспитательная работа проводится и во внеучебное время. В школе молодого лектора, которой руководят кандидат экономических наук Н. В. Осокина и преподаватель Т. И. Тягур, студенты овладевают видами и принципами ораторского искусства, культурой речи, знакомятся с экономической стратегией и аграрной политикой КПСС на современном этапе, изучают методику подготовки и чтения лекций на экономические темы. А затем они выступают перед своими коллегами, в трудовых коллективах, перед молодежью села. Лучшим в торжественной обстановке вручаются удостоверения молодого лектора. Отрадно отметить, что количество слушателей этой школы ежегодно увеличивается.

Доцент А. А. Сусликов и преподаватель В. Н. Давыдова организуют выступления ветеранов партии и труда, врачей, юристов, проводят вечера вопросов и ответов. В нынешнем учебном году перед студентами выступили Герои Социалистического Труда, профессора П. И. Кокорин и В. Г. Кожевин, участники Великой Отечественной войны К. И. Шутов и А. А. Дмитриев. Запланирована встреча с комсомольцами тридцатых годов. В дни работы XXVI съезда КПСС руководители беседовали с ребятами, давали исчерпывающие ответы на их вопросы.

Кафедра приобщает студентов к научной работе, воспитывает у них творческий подход к анализу общественных явлений. В минувшей пятилетке наш коллектив опубликовал две монографии: «Слагаемые твоих доходов», «Коллектив и эффективность производства». В подготовке этих монографий принимали участие все преподаватели и многие студенты. Они помогали обрабатывать материалы исследований, проведенные на предприятиях Кемерова, приобрели определенный навык анализа экономических и социальных явлений.

И все-таки мы не можем быть полностью удовлетворены своей работой. Некоторые недостатки зависят не только от нашего коллектива. Нас далеко не устраивают планирование учебного процесса и проведение общественно-политической практики, оснащение аудиторий, темпы внедрения технических средств.

Хотелось бы узнать, как работают кафедры общественных наук других институтов. Полагаем, что взаимный и откровенный обмен мнениями позволил бы повысить эффективность воспитательной работы.

М. ИВАНЧИКОВ
кандидат экономических наук, доцент, и. о. заведующего кафедрой политэкономии КуГУ.

г. Кемерово.

ПЛЕНУМ КЕМЕРОВСКОГО ГОРКОМА КПСС

Состоялся третий пленум Кемеровского городского комитета партии, на котором обсужден вопрос «О задачах партийных организаций города по выполнению постановления ЦК КПСС, Совета Министров СССР, ВЦСПС и ЦК ВЛКСМ «О Всесоюзном социалистическом соревновании за успешное выполнение и перевыполнение заданий одиннадцатой пятилетки». С докладом выступил первый секретарь горкома КПСС В. Н. Галкин.

В прениях приняли участие первый секретарь Заводского райкома КПСС А. М. Лебедев, ткачиха Кемеровского комбината шелковых тканей Г. Ф. Блашкевич, секретарь парткома производственного объединения Л. Н. Соболев, второй секретарь Центрального райкома КПСС В. П. Арапов, бригадир комплексной бригады треста «Кемеровохимстрой», Герой Социалистического Труда, делегат XXVI съезда КПСС Д. М. Плотников, председатель Ленинского райисполкома В. А. Капитонов, секретарь парткома шахты «Северная» А. Е. Воронцов, управляющий трестом «Кемеровогражданстрой» Б. А. Трунов, председатель профсоюзного комитета производственного объединения «Азот» В. Г. Тулупов, первый секретарь горкома ВЛКСМ В. А. Марков, шофер автоколонны № 1236 А. А. Гусляков. В работе пленума принял участие и выступил второй секретарь обкома КПСС В. И. Ситников.

По обсужденному вопросу пленум принял постановление.

г. Кемерово.

Творчество молодых

В Москве на ВДНХ СССР закрылась выставка технического творчества молодежи. В двадцати пяти ее разделах экспонировалось свыше десяти тысяч работ молодых рационализаторов и изобретателей, был показан передовой опыт 320 комсомольско - молодежных коллективов страны.

Что же представили на выставке кузбассовцы?

Вот первый экспонат: УВТ — установка для возведения тюбинговой крепи. Сотрудники КузНИУИ разработали ее для крепления восстающих горных выработок.

Свои проблемы у автомобилистов. Карьерный БелАЗ, как известно,—машина тяжеловесная. Ремонт подчас осложняется из-за отсутствия вспомогательного инструмента. Рационализатор Кедровской автобазы объединения «Кемеровоуголь» Н. Зиновьев предложил домкрат собственной конструкции, которым он пользуется при ремонте покрышек. А умельцы с разреза «Киселевский» С. Полицковой и В. Семякин предложили приспособление, которое помогает им при разработке бортовых фрикционов бульдозера.

Каждый рабочий час на счету транспортников, которые обслуживают угольные разрезы. Новаторы из Бачатского погрузочно - транспортного управления В. Чумасов и Н. Баранчук, предложив агрегат для подзарядки аккумуляторных батарей, сократили время на этой операции на полтора часа на каждом локомотиве. Новая схема позволила к тому же сберегать за год более 2 200 рублей.

Оснащение угольных шахт техникой заставляет горняков постоянно искать наиболее удобные пути ее совершенствования. Например, молодые рационализаторы с новокузнецкой шахты «Абашевская» С. Стреляев, С. Глушенок и В. Чуланов предложили специальный поплавковый датчик, который автоматически отключает двигатель насосной станции мехкомплекса, если уровень эмульсии в баке опустился ниже нормы. Остроумное решение проблемы избавило механизаторов от многих неприятных последствий, снизило аварийность.

Необходимость иметь доброкачественную жидкость в гидросистемах механизированных комплексов побудила рационализаторов с «Ардинской» О. Ледвина, Е. Атрушкевича и А. Щеголева разработать прибор, который помогает им оперативно проверять ее содержание.

Сотрудник ВостНИИ В. Никифоров разработал индикатор скорости выделения газа из шпуров. По оценкам специалистов, он значительно облегчил борьбу с внезапными выбросами угля и газа при проведении горных выработок.

Закрывшаяся выставка дала возможность убедиться, что в решении задач, стоящих перед каждой из отраслей, большая роль принадлежит молодым рабочим, специалистам, ученым. Это в полной мере относится и к угольной промышленности.

В. КЛАДЧИХИН,
спец. корр. «Кузбасса».

г. Москва.

В ЦЕНТРАЛЬНОМ КОМИТЕТЕ КПСС И СОВЕТЕ МИНИСТРОВ СССР

(Окончание. Начало на 1-й стр.).

Советам Министров союзных республик, Министерству сельского хозяйства СССР и Министерству заготовок СССР поручено обеспечить строгий контроль за засыпкой хозяйствами и в полной потребности собственных высококачественных семян, созданием страховых и переходящих семенных фондов зерновых и зернобобовых культур в колхозах, совхозах и других государственных предприятиях, а также за выполнением плана заготовок сортовых семян в государственные ресурсы. Разрешается использовать весь выращенный урожай дефицитных и перспективных сортов зерновых и зернобобовых культур и простых гибридов кукурузы только на семенные цели.

Советам Министров союзных республик разрешено привлекать на уборку урожая 1981 года грузовые автомобили и бортовые автоприцепы всех предприятий, учреждений и организаций с водительским составом и ремонтными средствами не в ущерб основному производству, кроме автомобилей министерств и ведомств по утвержденному перечню.

Признано необходимым организовать круглосуточную работу грузовых автомобилей на перевозке зерна и других сельскохозяйственных продуктов, привлекая в случае необходимости водителей из других отраслей народного хозяйства.

Предусмотрено сохранить за водителями автомобилей, рабочими по ремонту, механиками, начальниками автоколонн и диспетчерами автомобильных хозяйств, а также за водителями автомобилей колхозов и межхозяйственных предприятий и организаций, командируемыми на вывозку зерна, других сельскохозяйственных продуктов, силосной и сенажной массы и других видов кормов, 75 процентов их среднего заработка, но не ниже тарифной ставки (оклада) по месту основной работы, на все время командировки.

Для водителей, работающих на большегрузных автомобилях и автомобилях с прицепами (автопоездах) на вывозке зерна и других сельскохозяйственных продуктов урожая 1981 года, установлено дополнительное премирование в размере 25 процентов тарифной ставки. Премия начисляется по результатам работы за каждую смену при условии выполнения сменного задания в течение установленной продолжительности рабочего времени.

В дополнение к ранее определенным мерам по премированию водителей автомобилей разрешено Советам Министров союзных республик ввести на 1981 год премирование водителей автомобилей, работающих на вывозке зерна и сахарной свеклы от комбайнов и на заготовительные пункты в две смены (два водителя на одном автомобиле), за обеспечение бесперебойной работы автомобилей не менее 20 часов в сутки в размере 20 процентов тарифной ставки, а в районах Нечерноземной зоны РСФСР, Сибири, Урала, Нижней и Средней Волги и в целинных районах Казахской ССР премирование водителей, работающих на вывозке зерна, в размере 40 процентов тарифной ставки. Премии начисляются по суточным результатам работы при условии выполнения суточного задания и сдачи автомобиля в исправном состоянии для работы в последующие сутки.

Выплата водителям премий, предусмотренных постановлением, производится предприятиями и организациями, к которым они прикомандированы. При этом размер сменного задания определяется исходя из продолжительности рабочего дня, установленного в колхозах и совхозах, к которым прикомандированы водители.

Предусмотрено выдавать трактористам - машинистам и другим механизаторам, работающим на комбайнах и иных уборочных агрегатах на уборке зерновых и зернобобовых культур, картофеля, семенников многолетних трав, льна-долгунца, силосных и кормовых культур, за выполнение сезонной нормы, устанавливаемой в хозяйстве, при уборке урожая с хорошим качеством и без потерь от 2 до 4 центнеров зерна (без оплаты).

Другим работникам, работающим на комбайнах и иных уборочных агрегатах, выдавать зерно: трактористу-машинисту, работающему на тракторе, в размере 80 процентов, помощнику тракториста - машиниста, работающему на комбайне, и водителю автомобиля в размере 70 процентов каждому от количества зерна, начисленного трактористу - машинисту, работающему на комбайне или ином уборочном агрегате, и мастеру - наладчику, обслуживающему уборочные агрегаты, в размере 50 процентов от количества зерна, начисленного в среднем трактористам - машинистам, работающим на этих уборочных агрегатах. При этом по желанию трактористов - машинистов и других работников натуральная оплата может быть заменена деньгами в размере стоимости причитающегося зерна по закупочным ценам.

Трактористам-машинистам, работающим на жатках, при скашивании хлебов в валки в хозяйствах Нечерноземной зоны РСФСР, Сибири, Урала, Дальнего Востока и целинных районов Казахстана в первые 7 дней, а в остальных районах в первые 5 дней массовой уборки каждой культуры предусмотрено выдавать до 0,5 килограмма зерна в зависимости от урожая и условий уборки и при скашивании гороха—до 1,5 килограмма за каждый убранный гектар. Нормы и порядок выдачи зерна совхозами и другими государственными сельскохозяйственными предприятиями в указанных пределах устанавливаются Советами Министров союзных республик.

Директорам совхозов и других государственных сельскохозяйственных предприятий разрешено в 1981 году расходовать до 10 процентов урожая картофеля, овощей, фруктов, винограда, ягод и бахчевых культур для продажи в счет заработной платы постоянным работникам совхозов, а также работникам, привлеченным на уборку урожая этих культур, по плановой себестоимости, но не выше розничных цен.

Колхозам рекомендовано применять поощрения, установленные постановлением для работников совхозов и других государственных сельскохозяйственных предприятий.

Разрешено в 1981 году директорам совхозов и других государственных сельскохозяйственных предприятий выдавать (бесплатно) в качестве дополнительной оплаты работникам, занятым на заготовках сена, соломы, силоса, сенажа, производстве искусственно - обезвоженных кормов, и продавать по плановой себестоимости постоянным работникам совхозов и других государственных сельскохозяйственных предприятий, имеющих в личной собственности домашний скот, до 10 процентов заготавливаемого сена и силоса и до 20 процентов соломы.

Директорам совхозов, лесохозяйственных и других государственных предприятий предоставлено право выдавать до 50 процентов сена (бесплатно) работникам, занятым на заготовке сена вручную на землях, непригодных для использования тракторов и машин.

В целях усиления материальной заинтересованности работников уборочно-транспортных комплексов (отрядов) в проведении уборки урожая в сжатые сроки и без потерь разрешено Советам Министров союзных республик производить в 1981 году в совхозах и других государственных сельскохозяйственных предприятиях оплату труда работников комплексов (отрядов) в зависимости от среднего фактического заработка трактористов-машинистов, работающих на комбайнах или других уборочных агрегатах (без учета надбавки за классность). Размер заработка мастеров-наладчиков, рабочих, осуществляющих техническое обслуживание уборочных агрегатов, и трактористов-машинистов, занятых на других работах в составе комплекса (отряда), определяется исходя из соотношения между установленными для этих работников тарифными ставками и тарифной ставкой тракториста-машиниста, работающего на уборочном агрегате.

Советам Министров союзных республик разрешено привлекать в 1981 году в наиболее напряженные периоды работы в колхозах и совхозах на сельскохозяйственные работы и для работы на хлебоприемных предприятиях и свеклопунктах трудоспособное население городов, рабочих поселков и сельских населенных пунктов, а также рабочих, трактористов-машинистов и других механизаторов и водителей автомобилей с промышленных, транспортных и других предприятий, из учреждений и организаций, кроме рабочих, механизаторов и водителей автомобилей предприятий, указанных в постановлении.

Установлено, что за рабочими и служащими, привлекаемыми на уборочные работы, сохраняется 50 процентов среднего месячного заработка по месту основной работы. В связи с этим суточные и квартирные им не выплачиваются.

Советам Министров союзных республик разрешено оплачивать трактористам-машинистам и другим механизаторам, выезжающим в 1981 году на уборочные работы в колхозы и совхозы других республик, краев и областей, а также других районов в пределах республики, края, области, стоимость проезда до места временной работы и обратно и выплачивать им средний заработок за время пребывания в пути и за первые три дня по прибытии в колхоз или совхоз. Установлено, что за этими работниками сохраняется 75 процентов их среднего заработка по месту основной работы. В связи с этим командируемым механизаторам суточные и квартирные не выплачиваются.

Рекомендуется колхозам производить оплату труда командированных механизаторов по нормам и расценкам, действующим в совхозах, а также включать время работы трактористов-машинистов и водителей автомобилей, направленных на уборку урожая в другие хозяйства, в выполнение минимума трудового участия, дающего право на получение ежегодно оплачиваемого отпуска.

Разрешается Советам Министров союзных республик применять для трактористов-машинистов и водителей автомобилей автомобильных хозяйств транспорта общего пользования, предприятий и организаций Госкомсельхозтехники СССР, совхозов и других государственных сельскохозяйственных предприятий, направляемых на заготовку грубых кормов в другие районы страны, порядок оплаты труда и выплаты 75 процентов среднего заработка по месту основной работы взамен суточных и квартирных, применяемый на уборке урожая.

Совету Министров РСФСР и Совету Министров Казахской ССР предоставлено право разрешать колхозам, совхозам и другим государственным сельскохозяйственным предприятиям продавать за наличный расчет по государственным закупочным ценам трактористам - машинистам и помощникам трактористов - машинистов, прибывшим на уборку урожая в целинные районы РСФСР и Казахской ССР и выполнившим сезонную норму выработки на комбайнах в этих районах, зерно в количестве до 10 центнеров, а не выполнившим сезонной нормы, в меньшем количестве по усмотрению директора совхоза или правления колхоза, в зависимости от выполнения сезонной нормы выработки на комбайнах.

Совхозам и другим государственным сельскохозяйственным предприятиям разрешено в 1981 году продавать зерно трактористам-машинистам, занятым на вспашке почвы под посев озимых и на посеве озимых, а также на вспашке ранней зяби, в количествах, установленных постановлением.

В целях сокращения сроков приемки зерна Совету Министров РСФСР и Совету Министров Казахской ССР предоставлено право производить с начала поступления хлеба и до 1 декабря 1981 г. оплату труда рабочих - грузчиков на элеваторах и хлебоприемных предприятиях в районах целинных земель за весь объем выполненных работ при условии выполнения норм выработки от 100 до 105 процентов по расценкам, повышенным на 10 процентов, свыше 105 до 110 процентов — на 30 процентов, свыше 110 процентов — на 50 процентов.

Госбанку СССР разрешено предоставлять, в виде исключения, отдельным колхозам, совхозам и другим государственным сельскохозяйственным и заготовительным предприятиям, долгосрочный кредит на оплату уборочной техники, затраты по строительству и реконструкции пунктов технического обслуживания оборудования животноводческих ферм, открытых стоянок для автомобилей и тракторов, зерносушильных пунктов, крытых токов, зернохранилищ и площадок для хранения зерна, а также цехов сборки сельскохозяйственной техники.

Советам Министров союзных республик разрешено привлекать, в виде исключения, в 1981 году в случае крайней необходимости на срок не свыше одного месяца на сельскохозяйственные работы студентов высших учебных заведений (кроме первых и выпускных курсов) и учащихся старших курсов средних специальных учебных заведений (кроме выпускных курсов), а также учащихся профессионально - технических училищ (кроме средних профтехучилищ).

Советам Министров союзных республик предложено по согласованию с Министерством сельского хозяйства СССР и соответствующими республиканскими советами профсоюзов учредить на период уборки и вывозки зерна и других сельскохозяйственных продуктов урожая 1981 года для сельских районов и групп районов, а также областей, краев и автономных республик переходящие Красные знамена с денежными премиями, вручаемые по итогам работы за каждые 10 дней автоколоннам и другим транспортным подразделениям.

Рекомендовано Советам Министров союзных республик установить почетное звание «Отличник автомобильных перевозок сельскохозяйственных продуктов урожая 1981 года» с вручением грамоты облисполкома, крайисполкома, Совета Министров республики.

Советам Министров союзных республик предлагается выделить из рыночных фондов легковые автомобили и мотоциклы колхозам, совхозам и другим сельскохозяйственным организациям для продажи их трактористам-машинистам, рабочим и специалистам, обеспечивающим высокие показатели в проведении уборки урожая и заготовок сельскохозяйственных продуктов и кормов в 1981 году.

Советам Министров союзных республик, Министерству сельского хозяйства СССР, Министерству плодоовощного хозяйства СССР, Министерству мелиорации и водного хозяйства СССР, Министерству заготовок СССР и Госкомсельхозтехнике СССР поручено обеспечить строгую экономию материальных ресурсов, выделенных для проведения уборки урожая 1981 года.

Комитету народного контроля СССР поручено установить контроль за выполнением заданий, предусмотренных постановлением.

В постановлении ЦК КПСС и Совета Министров СССР определены и другие меры по своевременной подготовке и организованному проведению уборки урожая, заготовок сельскохозяйственных продуктов и кормов в 1981 году и успешному проведению зимовки скота в период 1981/82 года.

☆ ☆ ☆

Центральный Комитет КПСС и Совет Министров СССР выразили уверенность в том, что партийные, советские, сельскохозяйственные, профсоюзные и комсомольские организации, колхозы и совхозы, промышленные и транспортные организации, руководствуясь решениями XXVI съезда КПСС, приложат все силы к успешному выполнению задач по дальнейшему развитию сельского хозяйства и примут меры к тому, чтобы обеспечить четкий ритм работы в период уборки урожая и заготовки кормов, проведение уборки урожая без потерь, заготовку необходимого количества кормов, выполнение и перевыполнение планов продажи государству зерна и других сельскохозяйственных продуктов в 1981 году и успешное проведение зимовки скота в период 1981/82 года.

С заботой о человеке

Творить для народа, решать крупные социальные задачи, создавать архитектуру общества развитого социализма, проектировать и строить удобные для жизни, неповторимые по облику города и села—в этом видят свой главный долг советские зодчие.

Широкую программу коммунистического строительства наметил исторический XXVI съезд КПСС. В ее осуществлении большая роль принадлежит архитекторам и строителям. Проблемы дальнейшего улучшения качества жилищно-гражданского и промышленного строительства, повышения эффективности труда советских зодчих обсуждаются на VII съезде архитекторов СССР. 12 мая он начал работу в Большом Кремлевском дворце.

Тепло встретили делегаты и гости съезда товарищей М. С. Горбачева, А. П. Кириленко, К. У. Черненко, Б. Н. Пономарева, И. В. Капитонова, В. И. Долгих, М. В. Зимянина, К. В. Русакова. Здесь же—ответственные работники ЦК КПСС, Совета Министров СССР, руководители ряда министерств и ведомств, представители партийных, советских и общественных организаций.

С отчетным докладом выступил первый секретарь правления Союза архитекторов СССР Г. М. Орлов.

С докладом Центральной ревизионной комиссии выступил председатель комиссии С. В. Демидов.

Затем начались прения по докладам.

13 мая VII съезд архитекторов СССР продолжал работу.

(ТАСС).

Сборник документов

Вышел в свет сборник документов и материалов о визите в СССР 27—29 апреля 1981 года лидера ливийской революции, главы Социалистической Народной Ливийской Арабской Джамахирии полковника Муамара Каддафи.

В него включены речи товарищей Л. И. Брежнева и Муамара Каддафи, совместное советско-ливийское коммюнике, другие материалы.

Сборник выпущен Политиздатом. (ТАСС).

СОБЫТИЯ ЗА РУБЕЖОМ

Общность взглядов и единство целей

БРАЗЗАВИЛЬ, 13 мая. (ТАСС). Отношения между Советским Союзом и Конго, КПСС и Конголезской партией труда отличаются общностью целей и единством взглядов, говорится в комментарии Конголезского агентства информации. И это не случайно: СССР — первая социалистическая страна в мире, а Народная Республика Конго, освободившись от колониального гнета, избрала некапиталистический путь развития.

Советско - конголезские связи, подчеркивает агентство, основаны на пролетарском интернационализме — испытанном оружии в борьбе против империализма, за мир, демократию, национальную независимость и социализм. В своих отношениях обе страны руководствуются принципами равенства, взаимного уважения, невмешательства в дела друг друга и обоюдной выгоды.

«Жизненной необходимостью» назвал основатель Конголезской партии труда Мариан Нгуаби укрепление дружбы с Советским Союзом, отмечает агентство. В настоящее время эти связи охватывают самые различные области. Около 2 тыс. молодых конголезцев получают образование в Стране Советов. Ощутимыми плодами советско-конголезского сотрудничества являются учебные заведения, научные и медицинские учреждения, построенные в Конго с помощью советских специалистов.

В комментарии выражена уверенность в том, что общность интересов народов СССР и Конго создает хорошие перспективы для дальнейшего углубления отношений между двумя странами.

Ф. Миттеран—президент Франции

ПАРИЖ, 13 мая. (ТАСС). Завершился второй тур президентских выборов во Франции. Согласно окончательным данным министерства внутренних дел, президентом Французской Республики стал кандидат социалистической партии Ф. Миттеран, набравший 51,7 процента голосов избирателей. В. Жискар д'Эстэн получил 48,24 процента голосов. В голосовании приняли участие 85,87 процента французских граждан, внесенных в списки избирателей.

В поддержку кандидатуры Ф. Миттерана во втором, решающем туре, кроме соцпартии, выступили Французская коммунистическая партия, а также крупнейшие профсоюзные объединения страны, в том числе Всеобщая конфедерация труда.

ТВ

14, ЧЕТВЕРГ

I ПРОГРАММА. **Передачи ЦТ.** 8.00 «Время». 8.40 Утренняя гимнастика. 9.05 «Долгие дни, короткие недели...». Художественный телефильм. 1-я серия. 10.10 «Берег добрых дел». Документальный телефильм. 10.30 Выступление Государственного академического ансамбля народного танца Молдавской ССР «Жок» 11.15 Новости. **Перерыв до 14.10. Передачи ЦТ.** 14.15 Новости. 14.35 К 60-летию Компартии Чехословакии. Кинопрограмма «Чехословакия сегодня». 15.15 «Шахматная школа». 15.45 Чемпионат СССР по гандболу. ЦСКА — «Буревестник» (Тбилиси). 16.15 Концертный зал телестудии «Орленок». 17.00 Ленинский университет миллионов. «Об укреплении братских связей стран социалистического содружества». 17.35 Мультфильм. **Кемерово.** 17.50 «День за днем» Информационная программа. **Передачи ЦТ.** 18.05 Кубок обладателей кубков по футболу. «Динамо» (Тбилиси)—«Карл Цейсс» (ГДР). В перерыве (18.50) — «Сегодня в мире». 19.50 «Долгие дни, короткие недели...». Премьера художественного телефильма. 2-я серия. 21.00 «Время». 21.35 Вечер народного артиста СССР С. В. Образцова в Концертной студии Останкино. 23.20—23.35 «Сегодня в мире». II ПРОГРАММА. **Передачи ЦТ.** 12.00 «Наш сад». 12.30 Вс. Вишневский—писатель-коммунист. 13.20 «Россыпи». Научно-популярный фильм. 13.40 Экран—врачу. 14.40 «Как поссорились Иван Иванович с Иваном Никифоровичем». Художественный фильм. 15.45 «Свидетельствует археология». Научно-популярный фильм. **Перерыв до 18.30. Кемерово.** 18.30 «Будьте здоровы!». Ответы на письма телезрителей. 19.00 Киножурнал. 19.10 * Для выпускников школ. Консультация по математике. **Передачи ЦТ.** 20.00 «Спокойной ночи, малыши!». **Кемерово.** 20.15 * «Песня — это ты и я». Концерт хора «Алые паруса» Дома пионеров Ленинского района г. Кемерова. 20.50 «Окно». Документальный телефильм. **Передачи ЦТ.** 21.00 «Время». 21.35 «Скажи мне свое имя». Художественный фильм. 23.00 — 00.50 Спортивная программа. 1. Чемпионат СССР по футболу. «Спартак» — «Кайрат» (Алма-Ата). 2. Чемпионат СССР по хоккею. ЦСКА — «Динамо» (Москва).

Р

14, ЧЕТВЕРГ

6.40 Прогноз погоды. 6.42 Программа передач. 6.43 Играет оркестр ВР и ЦТ. 6.58 Прогноз погоды. 7.50 Объявления (по горсети). 7.58 Прогноз погоды. 8.25 Прогноз погоды. 8.27 Обзор областных газет. 8.40 «Технический вестник». 8.45 фортепьянные пьесы русских композиторов. 11.15 Музыкальная программа «Труженикам села». 11.50 «Любителям поэзии». Стихи Е. Евтушенко. 18.15 «Ученые—производству». О новых разработках института КузНИИшахтострой. 18.35 Новости Кузбасса. 18.50 Объявления. 18.55 Прогноз погоды, программа передач на 15 мая.

В ТЕАТРАХ, ЦИРКЕ И КИНО

Театр ДРАМЫ
ПОВЕСТЬ О СЕМЬЕ. Начало в 19 час. 30 мин. 15 мая—ДАРЮ НЕБО И ЗЕМЛЮ.

Театр ОПЕРЕТТЫ
МИСТЕР ИКС. Начало в 19 час. 30 мин. 15 мая—Я УШЕЛ ИЗ МИЛЫХ ПРЕРИЙ.

ФИЛАРМОНИЯ. Большой зал. ВОКАЛЬНО - ИНСТРУМЕНТАЛЬНЫЙ АНСАМБЛЬ «МОДО». Начало в 20 час. **Малый зал.** К 25-ЛЕТИЮ НОВОСИБИРСКОЙ КОНСЕРВАТОРИИ. Камерный концерт педагогов ТЕОФИЛ БИКИС (фортепиано), АНДРИС БАУМАНИС (скрипка), ЛАЙМА КУНКУЛЕ (виолончель). Начало в 19 час.

ЦИРК
Последняя программа сезона. КРУПНЕЙШИЙ АТТРАКЦИОН СМЕШАННАЯ ГРУППА ХИЩНИКОВ ПОД РУКОВОДСТВОМ НАРОДНОГО АРТИСТА РСФСР ИВАНА РУБАНА, ПСИХОЛОГИЧЕСКИЕ ОПЫТЫ ВАСИЛИЯ ЯРНОВИКОВА. Начало представления в 19 час. 30 мин.

ДОМ КИНО «МОСКВА». Большой зал. На XXVI съезде КПСС. Спецвыпуск № 5. «С ПАРТИЕЙ ВЕСЬ НАРОД!». Новый цветной приключенческий фильм РУКИ ВВЕРХ! (10, 14.30 —для детей). Цветные художественные фильмы ЮНОСТЬ ПЕТРА, две серии (18-30). В НАЧАЛЕ СЛАВНЫХ ДЕЛ, две серии (12, 16, 21). **Малый зал.** Хроникальный фильм КОГДА ИСЧЕЗАЮТ БАРЬЕРЫ (11-30, 15, 18-30). Художественные фильмы АНДРЕИКА (9-30, 13). ОПЕРАЦИЯ «АВТОБУС» (16-30, 19-30, 21-20).

«ЮБИЛЕЙНЫЙ». Торжественное открытие Всесоюзной недели детского фильма. Художественный фильм ТАИНСТВЕННЫЙ СТАРИК (10). На XXVI съезде КПСС. Спецвыпуск «ВЫСШАЯ ЦЕЛЬ — КОММУНИЗМ». Художественный фильм В НАЧАЛЕ СЛАВНЫХ ДЕЛ, две серии (11-40). Новый цветной художественный фильм ПОЖЕЛАЙ МНЕ НЕЛЕТНОЙ ПОГОДЫ (14-10, 16, 18, 20, 21-50).

«ПИОНЕР». ТАИНСТВЕННЫЙ СТАРИК (9-30, 12-10, 15-30). «МЕРСЕДЕС» УХОДИТ ОТ ПОГОНИ (14, 17-30, 19-10, 21).

«АНТОШКА». Киносборник мультфильмов НУ, ПОГОДИ! (10, 11-10, 12-30, 14, 15-30, 17, 18-30, 20).

«ОКТЯБРЬ». ОЛЕКО ДУНДИЧ (15). КТО ЕСТЬ КТО (13, 17, 19, 21).

«МЕТАЛЛУРГ». ХЛЕБ, ЗОЛОТО, НАГАН (14, 16, 18-20, 20).

«ПРОГРЕСС». МЫ СМЕРТИ СМОТРЕЛИ В ЛИЦО (10, 14). ЧУДОВИЩЕ (12, 16, 18, 19-40, 21-40—детям смотреть не рекомендуется).

«ЛУЧ». Открытие Всесоюзной недели детского фильма. АРМИЯ «ТРЯСОГУЗКИ» СНОВА В БОЮ (13). КОЗЕРОГ-ОДИН, две серии (15, 17-30, 20-30).

«КОМСОМОЛЕЦ». АЛЫЕ ПАРУСА (15). ТВОЙ СЫН, ЗЕМЛЯ, две серии (17). КАЛИНА КРАСНАЯ (19-10, 21).

ДК СТРОИТЕЛЕЙ. ВЕГИ, Я ТЕБЯ ЛЮБЛЮ (17, 19, 20-40).

ДК ШАХТЕРОВ. БУДЕНОВКА (11-30). ЮНОСТЬ ПЕТРА, две серии (13, 15-40, 18-20).

ДК КОКСОХИМЗАВОДА. НАС ЧЕТВЕРО (15). ПЕТЛЯ ОРИОНА (17-15, 19, 21).

КЛУБ ГРЭС. ОСОБО ВАЖНОЕ ЗАДАНИЕ, две серии (20).

ДОМ КИНО «МОСКВА»
СМОТРИТЕ
ИСТОРИКО-ПУБЛИЦИСТИЧЕСКУЮ КИНОЭПОПЕЮ
«ВСЕГО ДОРОЖЕ»
в восьми фильмах.

Авторы сценария — лауреаты Ленинской премии А. АЛЕКСАНДРОВ, В. ИГНАТЕНКО, К. СЛАВИН, лауреат Государственной премии Г. БОРОВИК.

Режиссеры—лауреаты Ленинской премии, участники создания «ВЕЛИКОЙ ОТЕЧЕСТВЕННОЙ» И. ГРИГОРЬЕВ, С. ПУМПЯНСКАЯ, Т. СЕМЕНОВ, И. ГУТМАН.

Ведущий — народный артист СССР ЕВГЕНИЙ МАТВЕЕВ.

Производство Центральной ордена Ленина и ордена Красного Знамени студии документальных фильмов.

15—17-го — фильм первый «ПЕРВЫЙ ДЕНЬ МИРА», второй —«ОБГОНЯЮЩИЕ ВРЕМЯ».

Начало в 21 час.

18—20-го—фильм третий «ТРУДНОЕ ПОЛЕ», четвертый — «МИР ИЛИ ВОЙНА».

21—24-го—фильм пятый «ПОДВИГ ВОЗРОЖДЕНИЯ», шестой— «КАК ФЕНИКС ИЗ ПЕПЛА».

25—27-го—фильм седьмой «И ВЗОШЛА ЗАРЯ», восьмой— «НАДО МЕЧТАТЬ».

Начало в 20 час. 30 мин.

15 МАЯ В 21 ЧАС
СОСТОИТСЯ премьера киноэпопеи «ВСЕГО ДОРОЖЕ».
Открыта предварительная продажа билетов.

ВНИМАНИЮ ВЫПУСКНИКОВ ШКОЛ г. КЕМЕРОВА!
16 МАЯ с. г.
ПРОФЕССИОНАЛЬНО-ТЕХНИЧЕСКИЕ УЧИЛИЩА
В КЕМЕРОВСКОМ ГОРОДСКОМ САДУ
ПРОВОДЯТ ПРАЗДНИК
«ДОРОГИ, КОТОРЫЕ МЫ ВЫБИРАЕМ».

С рассказами о рабочих профессиях выступят представители городских ПТУ и крупнейших предприятий города.

Вы сможете познакомиться с выставкой технического творчества и прикладного искусства учащихся училищ.

Состоится большой концерт художественной самодеятельности.

Начало в 12 час.

Приглашаем вас на этот праздник.

ДОРОГИЕ РЕБЯТА!
КИНОТЕАТР «ПИОНЕР»
и Кемеровский городской комитет ВЛКСМ
14 МАЯ
ПРОВОДЯТ торжественное открытие Всесоюзной недели детского фильма, проходящей под девизом «НА КОММУНИСТОВ РАВНЯЕМ ШАГ!».

Начало в 10 час.

Демонстрируется новый цветной художественный фильм **«ТАИНСТВЕННЫЙ СТАРИК».**

ДОВРО ПОЖАЛОВАТЬ В НАШ КИНОТЕАТР!

ХИМИЧЕСКИЙ ФАКУЛЬТЕТ
КЕМЕРОВСКОГО
ГОСУДАРСТВЕННОГО
УНИВЕРСИТЕТА
15 И 16 МАЯ С 11 И 16 ЧАС.
ПРОВОДИТ
ДЕНЬ ОТКРЫТЫХ ДВЕРЕЙ.

Приглашаются все желающие.

Наш адрес: г. Кемерово, ул. Красная, 6 (новый корпус университета).

К СВЕДЕНИЮ КЕМЕРОВЧАН!
Бюро услуг производственного объединения «КУЗБАССРАЗНОБЫТ» в г. Кемерове
ПРЕДЛАГАЕТ консультацию желающим обучаться игре на гитаре.

Начало занятий с 15 мая.

Обращаться по адресу: проспект Химиков, 4; проспект Ленинградский, 1а; ул. 50 лет Октября, 14.

Справки по тел. 3-14-66.

Объединение «Кузбассразнобыт».

КЕМЕРОВСКОЕ ГОРОДСКОЕ ПРОФЕССИОНАЛЬНО-ТЕХНИЧЕСКОЕ УЧИЛИЩЕ № 65
ОБЪЯВЛЯЕТ НАБОР УЧАЩИХСЯ
на 1981/82 учебный год.

Училище готовит специалистов для предприятий полиграфии (типографий), связи и кинофикации.

Для полиграфической промышленности готовятся:

наборщики ручного набора, наборщики на строкоотливных машинах (линотиписты), печатники высокой печати, переплетчики. Срок обучения 2 года. Выплачивается стипендия 79 рублей (кроме переплетчиков, которые находятся на неполном государственном обеспечении). Принимаются лица с образованием 10 классов, переплетчики— с образованием 8—10 классов.

Для предприятий связи готовятся:

электромонтеры станционного оборудования городской (местной) телефонной связи, операторы связи, телеграфисты. Принимаются лица с образованием 10 классов. Срок обучения 10 с половиной месяцев. Выплачивается стипендия 30 рублей. Электромонтеры линейных сооружений и абонентских устройств радиофикации и сельской телефонной связи. Принимаются лица с образованием 8—10 классов. Срок обучения 2 года. Телеграфисты-десятиклассники получают стипендию 30 рублей, восьмиклассники находятся на неполном государственном обеспечении.

Для предприятий кинофикации готовятся:

киномеханики. Принимаются лица с образованием 8—10 классов. Срок обучения 10 с половиной месяцев. Десятиклассники получают стипендию 70 рублей, восьмиклассники находятся на неполном государственном обеспечении.

Для поступления необходимы документы: аттестат или свидетельство об образовании, справка с места жительства, справка о семейном положении, свидетельство о рождении или паспорт, четыре фотокарточки размером 3×4 см, медицинскую комиссию поступающие проходят в г. Кемерове по направлению училища.

Остронуждающиеся девушки обеспечиваются общежитием.

Адрес училища: 650018, г. Кемерово-18, Кировский район, ул. Спартака, 16. Проезд автобусом № 51 до остановки «ДК Кировского района», далее автобусами № 52, 53 до остановки «Третий особый», трамваем № 3 до остановки «Строммашина».

Справки по телефонам: 7-48-26, 7-49-66.

ЛЮБИТЕЛЯМ ФУТБОЛА!
НА ЦЕНТРАЛЬНОМ СТАДИОНЕ «ХИМИК»
15 МАЯ с. г.
СОСТОИТСЯ МАТЧ
на первенство СССР по футболу в первой лиге класса «А» между командами «КУЗБАСС» (Кемерово) — «ШИННИК» (Ярославль).

Начало в 19 час.

Билеты продаются в кассах стадиона.

Коллектив кемеровской областной клинической больницы № 1 выражает глубокое соболезнование врачу Шилиной Л. П. по поводу безвременной кончины ее матери

Веры Давыдовны.

Коллективы управления бытового обслуживания населения Кемеровского облисполкома, управления местной промышленности и технико-экономического бюро облбытуправления с глубоким прискорбием извещают о безвременной кончине ветерана труда, бывшего начальника управления местной промышленности, члена КПСС, персонального пенсионера республиканского значения

СМАГИНА
Василия Корниловича

и выражают соболезнование родным и близким покойного.

ТЕАТР

Карнавал на площади Пьяцетта

И снова мелодии И. Штрауса зазвучали на сцене театра оперетты. Вторично за этот сезон обратился театр к музыке «короля вальса». Сначала был поставлен балетный спектакль «Голубой Дунай», который языком хореографии, положенной на музыку Штрауса, рассказывал о жизни и творчестве великого австрийского композитора.

Сейчас в афише театра появилась одна из трех оперетт И. Штрауса, ставших наиболее популярными на советской сцене, — «Ночь в Венеции». Но если «Летучая мышь» и «Цыганский барон» имели в нашем театре не одну постановку, то «Ночь в Венеции» мы видим впервые.

Спектакль этот интересен для нас, зрителей, еще и тем, что в нем заслуженный артист РСФСР Владимир Титенко выступает в новом качестве — в роли режиссера, и этим спектаклем он как бы защищает диплом после окончания высших режиссерских курсов.

Музыкальные критики определяют, что «Ночь в Венеции» соединила в себе черты оперы-буфф и театрализованного концерта. Эти жанровые особенности и учитывала постановочная группа — режиссер, музыкальный руководитель постановки К. Глушенко, художник Г. Ширлин, балетмейстер Л. Фарбер, хормейстер — заслуженный работник культуры РСФСР И. Юркевич, — работая над спектаклем.

Сам композитор жаловался: либреттисты написали такую пьесу, «что я при всем желании не могу уравновесить ее недостатки своим вдохновением, это не поэзия и не комедия. Это разваливающая, надуманная история, где нет и следа содержания». И тем не менее Штраус на слабый сюжет создал одно из лучших своих произведений. После премьеры «Ночи в Венеции» в Вене критик писал: «Бесконечные вызовы и опять аплодисменты, мужчины поднимались с кресел, дамы наклонялись из лож, галерея кричала во все горло».

Зрители не стали обращать внимания на легковесность сюжета, их пленила музыка любимого композитора, передававшая поэтическую влюбленность, зажигательность карнавальных шествий, которыми славилась Венеция XVIII века. Создавая ее, композитор, кроме любимого вальса, широко использовал итальянские национальные темы и ритмы — и зазвучали на этот раз в его оперетте пламенные тарантеллы, страстные баркаролы. Солистам в спектакле есть что петь, балету — танцевать, оркестру — играть, а зрителям — слушать.

Почти за столетнюю сценическую жизнь этой оперетты к музыке Штрауса была написана не одна пьеса. Наш театр взял к постановке пьесу Ю. Шимоинна и А. Рустайкиса в сценической редакции М. Гашпара (Венгрия). Композитор явно отдавал свои симпатии простому люду, а режиссер различными постановочными средствами сумел усилить мысль о талантливости трудового народа, который в спектакле стал главным действующим лицом. Рыбаки и рыбачки, прачки и торговцы, брадобрей и повар дают великосветским повесам моральный урок.

...Живописный задник изображает уголок Венеции у Дворца дожей, колонну со львом перед ним, лагуну, по которой снуют гондолы.

Здесь, на набережной, разместился небольшой базарчик, где можно купить живого омара или съесть тарелку макарон. Пестрая толпа из рыбаков и рыбачек, разносчиков товаров вся в движении. Каждый старается выручить монетку-другую на жизнь, но и особенно не унывает, если это не удается. Вечером по улицам и площадям разольется карнавал, вот тогда можно от души повеселиться. Сегодня в Венеции все живут предвкушением предстоящего праздника.

Приветствуемый песней, которую в его честь начинает распевать толпящийся на площади народ, появляется брадобрей герцога — Карамелло. Образ Карамелло — вариант россиниевского Фигаро. Он и герцогу должен угодить в его амурных похождениях, и свои сердечные дела с рыбачкой Аниной устроить.

Для Карамелло нет ни минуты роздыха: он все время что-то устраивает, предпринимает, улаживает. Петр Карпов многочисленные музыкальные номера, которыми богата его партия, поет хорошо, подчас с истинно итальянским темпераментом. Он и пластически интересно пытается выстроить роль. У Карамелло своеобразная жестикуляция. Но в некоторые моменты его Карамелло не так подвижен, пластичен, находчив, как того требует обстановка.

Прекрасно ведет партию невесты Карамелло Анины Елена Титенко. Характер самостоятельной девушки-простолюдинки хорошо лег на творческую индивидуальность актрисы. Веришь, что такая Анина действительно смогла провести герцога, сыграв роль знатной дамы и одновременно преподав хороший урок своему Карамелло, падкому на герцогские милости. Актриса показывает высокую культуру владения голосом.

Маленькая служанка Циболетта в исполнении Аллы Тараненко — истинное дитя кварталов, в которых ютятся бедняки. Актриса очень убедительна в своей роли. Под стать ей и ее дружок повар-макаронщик Папачода у Вячеслава Леонова. Вместе они — хороший дуэт.

Анатолий Вавилов в роли герцога Урбино еще раз убедительно доказал, какой это мягкий, органичный актер. Но иногда, увлекшись разоблачением несостоятельности своего героя, артист излишне его опрощает и оглупляет. Все-таки это представитель аристократических кругов — в нем должны чувствоваться определенная тонкость, лоск, которые дает воспитание. Погрешности есть и в оформлении. А ведь неудачная, неловкая деталь иногда может перечеркнуть добрую большую работу.

Есть еще один образ, о котором необходимо сказать, — Энрико, племянник сенатора Делаквы, который завел любовные шашни с родной теткой. Для него написана красивая серенада. Думается, правильно, что этот образ заслуженным артистом РСФСР Владимиром Нестюриным подается несколько пародийно. Если играть все всерьез, то Энрико со своими душевными переживаниями просто выпадает из общего карнавального действа, которое режиссером выстроено, как цепь обманов, подмен, переодеваний, и где хор и балет вместе с героями активно участвуют во всех перипетиях сюжета. И этим веселым карнавалом на площади Пьяцетта управляет бессмертная музыка Штрауса — такая же легкая и пьянящая, как теплая итальянская ночь, окутавшая Венецию.

Э. СУВОРОВА.

НА СНИМКЕ: сцена из спектакля «Ночь в Венеции». Анина—Елена Титенко (справа), герцог Урбино — Анатолий Вавилов, Циболетта — Алла Тараненко.

Фото П. Костюкова.

г. Кемерово.

ВОСЕМЬ РЕШАЮЩИХ МИНУТ

Футбол

КЕМЕРОВО. 12 мая. Стадион «Химик». «КУЗБАСС» — «СПАРТАК» (Кострома) —2:1 (0:0).

СУДЬИ: Н. Захаров, А. Алиев (оба — Владимир), Н. Хоканов (Красноярск).

«КУЗБАСС»: Бабенко, Шмелев, Миронов, Белов, Садыков, Александров (Казаков, 76), Бельский (Бологов, 46), Кузьмин, Раздаев, Рыжов, Пыжов (Духовников, 46).

«СПАРТАК»: Чистов, Сарайкин, Марусов, Егоров, Файзулин (Волчановский, 70), Чижик, Сотников, Сучилин, Грибанов, Ноздрин, Билялетдинов.

ГОЛЫ ЗАБИЛИ: Сучилин (56), Казаков (82), Кузьмин (87).

Предупрежден Белов.

Дублеры —0:3.

Прошедший матч завершился выигрышем хозяев поля. И, хотя говорят, что победителей не судят, особой радости болельщикам эта встреча не доставила. Причина проста: «Кузбасс» начал чемпионат далеко не так, как ожидалось. Да и отчетная встреча была предельно нервной и напряженной.

В первом тайме и в начале второго «Кузбасс» пытался атаковать, но футболисты действовали так несогласованно, что ни одна попытка так и не увенчалась успехом. Вот наиболее «яркие» моменты: шестая минута — В. Раздаев пробивает по воротам, но чересчур высоко; десятая минута — Ю. Рыжов — мимо; двенадцатая минута — С. Бельский — удар в перекладину; сороковая минута — Ю. Рыжов — точно в руки вратарю «Спартака»; сорок восьмая минута — С. Бологов — мимо; 54-я — Раздаев (с десяти метров) — выше ворот.

По мере приближения к воротам соперников нападающие «Кузбасса», как правило, предпочитали вступать в борьбу с защитниками, вместо того, чтобы отпасовать мяч, теряли время, и атака или захлебывалась, или завершалась неточным ударом.

Гости же играли быстрее, они все время были в движении, а хозяева поля чаще пытались принять мяч стоя. Конечно же, спартаковцы их опережали.

На 56-й минуте форварды «Спартака» разыграли стремительную трехходовку, и В. Сучилин поразил ворота «Кузбасса». Атака была настолько внезапной, что никто из защитников не смог помешать ей. Надо сказать, что после этого сдали нервы кое у кого из игроков «Кузбасса». Ничто не может оправдать грубое поведение на поле В. Белова, который получил предупреждение, уже третье в этом сезоне.

Угроза поражения заставила хозяев поля действовать активнее. И сразу же — результат. На 82-й минуте удается сравнять счет.

В. Казаков, сменивший В. Александрова, прицельным ударом с близкого расстояния завершает комбинацию кузбассовцев. Второй гол забил С. Кузьмин после розыгрыша углового. Таким образом, судьба встречи решилась за восемь минут. И хотя спартаковцы пытались спасти игру, им это не удалось.

15 мая «Кузбасс» будет принимать ярославский «Шинник», и хотелось чтобы команда достойно подготовилась к этой встрече. Надо активнее и целенаправленнее уходить из опасной зоны.

Остальные матчи девятого тура завершились так:

СКА (Хабаровск) — «Жальгирис» — 2:1, «Трактор» — «Шинник» — 1:0, «Колос» — «Металлист» — 1:0, «Металлург» — «Факел» — 1:3, «Торпедо» — СКА (Одесса)—2:2, «Карпаты» — СКА (Киев)—2:4, «Прикарпатье» — «Заря» — 0:0, «Локомотив» — «Искра» —1:0, «Спартак» (Орджоникидзе) — «Памир» — 0:1, «Динамо» — «Бустон»—2:0, «Гурия» —«Нистру» — 2:0.

Б. КОРНЕВ, Ю. ГАЛКИН.

ВТОРАЯ ЛИГА

Федерация футбола РСФСР сообщает результаты матчей второй лиги (четвертая зона), состоявшихся 10 мая: «Локомотив» — «Луч»—1:1, «Амур» (Благовещенск)—«Амур» (Комсомольск) — 0:0, «Автомобилист» — «Манометр» — 3:0, «Уралмаш» — «Иртыш» — 2:0, «Уралец» — «Факел» — 2:0, «Ангара» — «Запсибовец» — 2:0, «Звезда» (Иркутск)—«Чкаловец» — 1:0, «Звезда» (Пермь) —«Динамо»—1:1.

(ТАСС).

Тираж «Спортлото»

Результаты 19-х тиражей «Спортлото», состоявшихся 9 мая.

«6 из 49»: 1, 9, 11, 26, 27, 36.
«5 из 36»: 7, 9, 21, 32, 33.

(ТАСС).

Конкурс «Авто-81»

Управление ГАИ УВД Кемеровского облисполкома, редакция газеты «Кузбасс», студия телевидения, областной совет общества автомотолюбителей объявляют конкурс знатоков правил дорожного движения «Авто-81». Цель конкурса — закрепить знание правил дорожного движения среди водителей и пешеходов, шире привлечь их внимание к вопросам безопасности на дорогах области. В нем могут принять участие все желающие водители и пешеходы, кроме преподавателей автодела и инструкторов по вождению.

«Авто-81» проводится в семь этапов — шесть заочных и последний, седьмой — очный, который будет транслироваться по областному телевидению. Участники финального конкурса определятся по наибольшему количеству очков, набранных в заочных турах.

Участие в финале примут десять претендентов на победу. Финалисты, занявшие первые три места, будут награждены дипломами и ценными подарками, остальные — поощрительными призами. Есть еще одно условие: участники финального конкурса не должны иметь в течение одного года нарушений правил дорожного движения.

Конкурс продлится с мая по август. Задания каждого этапа будут публиковаться в газете «Кузбасс». Ответы на них следует высылать не позднее десяти дней с момента опубликования, на открытках или письмом — в зависимости от характера и объема заданий. Дата отправления будет определяться по почтовому штемпелю. Ответы должны быть написаны четким, понятным почерком, без исправлений.

Наш адрес: 650630, ГСП, Кемерово-30, проспект Октябрьский, 28, на конкурс «Авто-81».

Сегодня публикуются первые задания конкурса «Авто-81».

ЖЮРИ.

ЗАДАНИЕ № 1

Какой знак распространяет свое действие только на ту сторону дороги, на которой он установлен?

1. 1, 3, 6
2. 3, 4, 6
3. 5
4. 4, 6
5. 3

ЗАДАНИЕ № 2

В каком ответе правильно названы автомобили, которым разрешено движение под знак?

1. Автомобиль ЗИЛ-130 с грузом 4 т.
2. Автомобиль КамАЗ-5320, порожний с полной массой 15,3 т.
3. ГАЗ-53 полностью груженный, с общей массой 7,5 т.
4. Всем разрешено.
5. Всем запрещено.
6. ЗИЛ-130 и ГАЗ-53.

ЗАДАНИЕ № 3

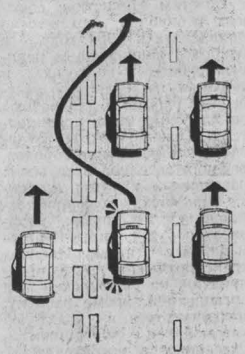

Разрешается ли обгон в данной ситуации?

1. Разрешается.
2. Не разрешается.
3. Разрешается, если дорога имеет менее трех полос в каждом направлении.
4. Разрешается, если обгоняемое транспортное средство движется со скоростью менее 30 км в час.
5. Разрешается, если пропустить автомобиль слева, движущийся в прямом направлении.

ЗАДАНИЕ № 4

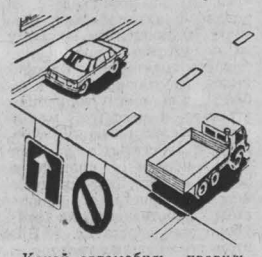

Какой автомобиль правильно поставлен на стоянку?

1. Оба автомобиля правильно.
2. Оба автомобиля неправильно.
3. Легковой автомобиль.
4. Грузовой автомобиль.

ЗАДАНИЕ № 5

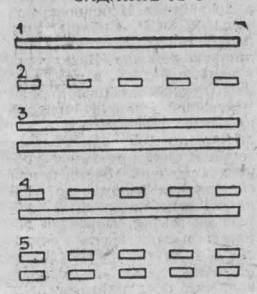

Какая линия разметки применяется только для разделения транспортных потоков противоположных направлений?

1. 1, 3, 4
2. 3, 4, 5
3. 1, 4
4. 3
5. 1

ЗАДАНИЕ № 6

При какой неисправности правила дорожного движения разрешают эксплуатацию автомобиля, принадлежащего индивидуальному владельцу?

1. Отсутствуют ремни безопасности, предусмотренные заводом-изготовителем.
2. Не опломбирован спидометр.
3. Не работает стеклоочиститель.
4. При любой из перечисленных неисправностей.

ЗАДАНИЕ № 7

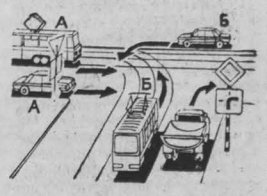

Какова очередность проезда перекрестка?

1. Грузовой автомобиль, трамвай Б, легковой автомобиль Б, трамвай А и легковой автомобиль А.
2. Грузовой автомобиль, трамвай Б, трамвай А, легковой автомобиль Б, легковой автомобиль А.
3. Грузовой автомобиль, легковой автомобиль Б, трамвай Б, трамвай А, легковой автомобиль А.
4. Грузовой автомобиль, легковой автомобиль Б, трамвай А, трамвай Б, легковой автомобиль А.

ЗАДАНИЕ № 8

Как должны поступить пешеходы при приближении транспортного средства, подающего специальные звуковые или проблесковые сигналы красного или синего цвета?

1. Перейти улицу по пешеходному переходу, не задерживаясь.
2. Остановиться и пропустить транспортное средство, подающее сигналы, а находящимся на тротуаре воздержаться от перехода.
3. Остановиться и пропустить транспортное средство, подающее сигналы.
4. Освободить проезжую часть дороги, а находящимся на тротуаре воздержаться от перехода.
5. Вернуться на тротуар и дождаться, когда транспортное средство, подающее сигналы, проедет.

МИНИСТР НАГРАДИЛ

Министр внутренних дел СССР генерал армии Н. А. Щелоков и ЦК профсоюза работников государственных учреждений наградили большую группу специалистов пожарной охраны Кузбасса знаком «Ударник десятой пятилетки» и ценными подарками.

Этой награды специалисты пожарной охраны городов и районов области удостоены за активную профилактическую работу, направленную на предупреждение пожаров на важнейших объектах народного хозяйства, совершенствование форм и средств защиты от огня, повышение профессионального мастерства.

В числе награжденных: водители специальных пожарных машин В. А. Огородов, Г. И. Осипов, В. С. Черников, начальник дежурного караула А. И. Лобов, инженеры М. С. Назарова, И. И. Батаев, В. Е. Пестрецова, начальник профессиональной пожарной части Ф. И. Богер и другие.

А. ВАСИЛЕНКО, секретарь партбюро УПО УВД Кемеровского облисполкома.

Минутное ДЕЛО

Слышал, что в Кузбассе будет строиться город Ускат. Где он находится! Что сооружается там сегодня! Рабочие каких специальностей нужны! Куда следует обратиться по поводу работы на этой стройке!

В. КУЗЬМИН.

г. Кемерово.

На вопросы отвечает главный инженер дирекции по капитальному строительству объединения «Кемеровоуголь» **Евгений Васильевич Ярош:**

— Ерунаковский угольный район расположен севернее Новокузнецка, неподалеку от Прокопьевска и Киселевска. Ведутся подготовительные работы по его освоению— строятся автомобильные дороги, железная дорога, сооружаются электроподстанции и линия электропередач. Поэтому нужны там строители многих специальностей. Конкретнее об этом можно узнать у главных подрядных организаций — в комбинате «Кузбассшахтострой» (г. Новокузнецк), тресте «Кузбассрансстрой» (г. Новокузнецк), тресте «Сибэлектросетьстрой» (г. Новосибирск) и комбинате «Кузбассжилстрой» (г. Кемерово).

●

Сколько нужно прожить в квартире (мы ее получили три месяца назад), чтобы иметь право на обмен жилплощади! Какие документы нужны при обмене!

Н. НИКОЛАЕВА.

г. Березовский.

Читателю отвечает старший инспектор бюро обмена отдела по учету и распределению жилой площади Кемеровского горисполкома **Людмила Васильевна Арзютова:**

— При обмене жилья время проживания в квартире никакого значения не имеет. Важно иметь прописку всех членов семьи, ордер на квартиру, паспорта взрослых и свидетельства о рождении детей.

●

В народе много говорят о вкусных грибах-первенцах — сморчках и строчках, которые обычно собирают весной. В каких лесах их надо искать!

Н. МАТВЕЕВ.

с. Горскино Беловского района.

Сморчок конический и сморчок обыкновенный — условно съедобные грибы. Все эти грибы вкусные, но подлежат обязательной предварительной варке в течение 10 минут. Отвар надо вылить. После этого отваренные грибы можно жарить, использовать для приготовления супов.

Растут эти первые весенние грибы в хвойных и смешанных лесах, на старых пожарищах, вырубках, лесных полянах и опушках до конца мая.

ПОГОДА

Гидрометбюро сообщает:

14 мая днем по области ожидается переменная облачность, без осадков. Ветер юго-восточный 9—14 метров в секунду. Температура 22—27 градусов тепла.

В последующие двое суток ожидается незначительное похолодание.

Зам. редактора А. И. БЕЛЬЧИК.

ПОДВИГИ ОТЦОВ — КРЫЛЬЯ СЫНОВЕЙ

ГЛАВНОЕ В ЖИЗНИ

Жизнь А. Н. Тарасова богата событиями. Как выделить главные? Может, начало биографии, когда он окончил курсы аппаратчиков в Новомосковске и приехал в Кемерово на строящийся азотно-туковый завод, участвовал в монтаже оборудования, приступил к самостоятельной работе? Или те семь лет, когда носил Александр Николаевич военную форму?

Начинал службу рядовой Тарасов в Бурятии, а когда страну облетела весть о провокации японцев на реке Халхин-Гол, был он уже опытным солдатом. Подходил срок возвращения домой, но грянула война. Младший лейтенант Тарасов командует 1-м взводом 1-го батальона 536-го стрелкового полка 114-й стрелковой дивизии.

Кто воевал в Заполярье, помнит безрадостный пейзаж угрюмых сопок. Кругом серые камни, серый мох, припорошенный снегом. Но земля, какой бы она ни была, — наша, советская. Родина — это не только места, где родился и вырос. Это и леса Белоруссии, горы Кавказа, степи Поволжья, просторы Сибири. Велика наша страна. И если доверили тебе защищать один из ее районов, стой так, словно за твоими плечами родной дом. Так думали бойцы Великой Отечественной, так понимал свое назначение Александр Николаевич.

Его однополчанин П. М. Нагорский из Петрозаводска прислал в редакцию письмо, в котором рассказал о событиях 1942 года у Чик-озера, что под Ленинградом.

...Топкая хлябь болот весной совсем перестала держать на себе человека. Сократилась подвозка продовольствия, не хватало снарядов — не могли машины и повозки старшин пробиться к передовой из-за бездорожья. Батальон получил приказ выбить противника с высоты Фигурная и закрепиться на ней. Неожиданная атака увенчалась успехом — батальон занял оборону на высоте. Опомнившийся враг контратаковал наши позиции, усилил артиллерийский огонь. Ряды советских бойцов редели, но и раненые, они не оставляли оружие — помощи ждать неоткуда, нужно рассчитывать только на себя. Противник подтягивал все новые и новые части.

Пять суток удерживал батальон высоту, в живых осталось 18 человек, но задачу свою они выполнили. За эту операцию командиру батальона старшему лейтенанту И. А. Волкову было посмертно присвоено звание Героя Советского Союза, А. Н. Тарасов — заместитель командира роты — награжден орденом Красной Звезды.

В конце 1942 года Александра Николаевича назначили командиром 148-й отдельной разведроты 114-й стрелковой дивизии. Отважные ребята служили под началом Тарасова. Они могли провести разведку боем, скрытный поиск и доставить «языка», можно сказать, из бани. Это не шутка, так было. Разведчики Гуц, Воробьев и Александров выясняли обстановку в тылу противника: что-то часто к передовой шли груженые машины. Данные авиаразведки говорили: подвозят понтоны. Что это — подготовка к наступлению или просто меняют износившуюся переправу? Разведчики Тарасова ушли в поиск. Обстановка складывалась неудачно — никак не могли взять подходящего «языка», чтобы не рассекретить себя. И вдруг на задворках деревни Черный Омут около баньки увидели повозку. Разведчики распахнули дверь и в клубах пара различили млеющего на полке немца. Так и взяли его, тепленького, довели до своих в чем мама родила. Смеху потом было! Мол, как это вас немец не демаскировал — ночи-то темные, а он не загорелый...

— Не загорелый, зато разговорчивый, — отшучивался Тарасов.

Закончил войну капитан Тарасов начальником разведотдела 162-го Свирского укрепрайона, а потом на Дальний Восток — добивать самураев.

В 1946 году снял он офицерские погоны, вернулся на родной завод. Пришлось переучиваться заново, за годы войны химики сделали большой шаг вперед. Но солдат-фронтовик не боялся трудностей, не искал легкой жизни и вскоре стал одним из лучших аппаратчиков. Не упуская ни одной мелочи, продуманно и целеустремленно искал он самый выгодный режим и намного повысил производительность аппаратов, учил мастерству товарищей.

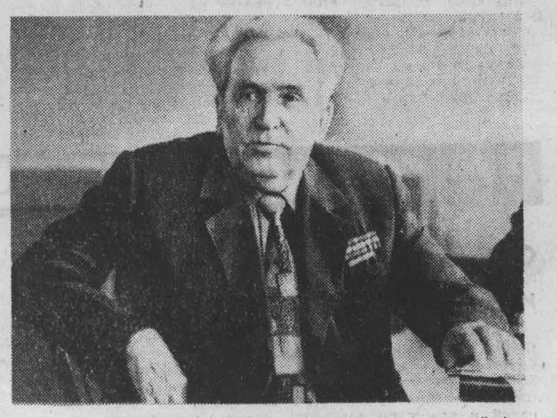

Коммунисты Кемерова оказали ему большую честь, избрав делегатом на XIX съезд Коммунистической партии Советского Союза.

Так что же главное в жизни Александра Николаевича? Может быть, общественная работа — был он депутатом районного Совета, членом горкома КПСС, председателем профкома завода. Или семейные заботы? Четверых сыновей воспитали они с супругой Анной Ивановной. Все они встали на ноги, отец может по праву гордиться наследниками.

Как говорится, из песни слова не выкинешь, так, наверное, и не выделить главные события в жизни А. Н. Тарасова. Все они главные.

Т. МАЛЫШКИНА.

НА СНИМКЕ: А. Н. Тарасов.

Фото Ю Сергеева.

г. Кемерово.

Адрес редакции: 650630, ГСП, г. Кемерово-30, проспект Октябрьский, 28. Телефоны: приемной редактора 52-32-74, заместителей редактора 52-36-45, 52-52-66 Отделов: партийной жизни 52-55-47, 52-66-22, пропаганды 52-53-23, 52-64-88, Советов народных депутатов 52-62-33, 52-63-22, 52-59-65, культуры 52-54-23, 52-65-47, тяжелой индустрии 52-35-66 52-42-01, 52-51-23, химической и легкой промышленности 52-39-34, 52-50-45, сельского хозяйства 52-37-33, 52-49-78, 52-44-23, строительного 52-38-23, 52-45-29, писем и рабселькоров 52-05-22, 52-06-01, 52-07-45, 52-08-29, 52-03-22, информации и спорта 52-47-45, 52-48-65, иллюстрации 52-14-12, 52-25-23, еженедельника «Панорама» 52-18-78, прием информации 52-34-56, объявлений 52-69-33, общественной приемной 52-02-10, бухгалтерии 52-70-10, директора издательства 52-79-10. Собственные корреспонденты: в Белове 2-29-27, Мариинске 31-20, Междуреченске 2-00-76, Новокузнецке 7-02-04, Прокопьевске 2-17-34, Юрге 2-17-83.

ОП 08487 Типография издательства «Кузбасс». Индекс 51901. 1 2 3 Заказ № 112.