Научная библиотека Газетно-музыкальный фонд

СЛАВА ВЕЛИКОМУ СОВЕТСКОМУ НАРОДУ—СТРОИТЕЛЮ КОММУНИЗМА, ПОСЛЕДОВАТЕЛЬНОМУ БОРЦУ ЗА МИР!

(Из Призывов ЦК КПСС)

Пролетарии всех стран, соединяйтесь!

КУЗБАСС

ОРГАН КЕМЕРОВСКОГО ОБКОМА КПСС И ОБЛАСТНОГО СОВЕТА НАРОДНЫХ ДЕПУТАТОВ

Газета основана в январе 1922 года.

№ 101 (17332).

СРЕДА, 29 АПРЕЛЯ 1981 года.

Цена 2 коп.

В НОМЕРЕ

● Одиннадцатая пятилетка: социалистическое соревнование — на новую ступень. 1, 2 стр.
● Указ Президиума Верховного Совета СССР. 1, 3 стр.
● Проблемам села — комплексное решение. 2 стр.
● К предстоящей традиционной эстафете на приз газеты «Кузбасс» 4 стр.

В ОБЛАСТНОМ КОМИТЕТЕ КПСС

Бюро обкома КПСС, исполком областного Совета народных депутатов, президиум областного совета профессиональных союзов и бюро обкома ВЛКСМ приняли постановление о развертывании областного социалистического соревнования за успешное выполнение и перевыполнение заданий одиннадцатой пятилетки.

В постановлении отмечается, что, руководствуясь решениями XXVI съезда Коммунистической партии Советского Союза по осуществлению намеченной программы экономического и социального развития страны в 1981—1985 годах, постановлением ЦК КПСС, Совета Министров СССР, ВЦСПС и ЦК ВЛКСМ «О Всесоюзном социалистическом соревновании за успешное выполнение и перевыполнение заданий одиннадцатой пятилетки», трудящиеся области, как и весь советский народ, широко развернули социалистическое соревнование за досрочное выполнение плановых заданий пятилетки на основе ускорения научно-технического прогресса, перевода экономики на интенсивный путь развития, дальнейшего повышения эффективности и улучшения качества работы, всемерной экономии всех видов ресурсов.

Трудовые коллективы индустриального Кузбасса горячо поддерживают ценные инициативы трудящихся Москвы и Ленинграда по завершению личных и бригадных заданий первого года пятилетки к 7 ноября, Ярославской области — по достижению в одиннадцатой пятилетке прироста промышленного производства без увеличения численности работающих, Ростовской области — по досрочному освоению проектных мощностей, почин колхозов и совхозов Краснодарского края и Днепропетровской области по улучшению качества сельскохозяйственной продукции, опыт работы коллективов трудящихся Урала и Кузбасса по экономии металла и топливно-энергетических ресурсов.

Трудящиеся области с большим воодушевлением восприняли высокую оценку работы, проводимую в области по экономии топливно-энергетических ресурсов, данную в Отчетном докладе Центрального Комитета XXVI съезду КПСС. Указания Генерального секретаря ЦК КПСС товарища Леонида Ильича Брежнева о более рациональном использовании всех видов ресурсов и улучшении качества работы коммунисты, все трудящиеся Кузбасса рассматривают как долгосрочную программу усиления борьбы за более рациональное и бережное использование сырья и материалов, топлива, электрической и тепловой энергии.

Бюро обкома КПСС, исполком областного Совета народных депутатов, президиум облсовпрофа и бюро обкома ВЛКСМ приняли к неуклонному исполнению постановление ЦК КПСС, Совета Министров СССР, ВЦСПС и ЦК ВЛКСМ «О Всесоюзном социалистическом соревновании за успешное выполнение и перевыполнение заданий одиннадцатой пятилетки» и, придавая важное значение дальнейшему совершенствованию социалистического соревнования, повышению его роли в решении задач экономического и социального развития области в одиннадцатой пятилетке, рекомендовали горкомам, райкомам партии, партийным, советским, профсоюзным и комсомольским организациям, хозяйственным руководителям, используя высокий трудовой и политический подъем тружеников Кузбасса, направить его на реализацию задач, выдвинутых товарищем Л. И. Брежневым в Отчетном докладе ЦК КПСС на XXVI съезде партии, решений съезда, успешное выполнение и перевыполнение заданий пятилетки, обеспечение дальнейшего роста благосостояния трудящихся.

Следует повсеместно улучшать организацию социалистического соревнования, совершенствовать его формы и методы в соответствии с мерами по переходу на новые условия планирования, надо развивать патриотическое начинание трудовых коллективов страны под девизом «Работать эффективно и качественно», создавать обстановку творческого поиска, трудового соперничества и товарищеской взаимопомощи, высокой ответственности за порученное дело, непримиримости к недостаткам.

Партийным, советским, профсоюзным и комсомольским организациям, хозяйственным руководителям следует развивать инициативу и активность трудовых коллективов в повышении эффективности производства, добиваться высоких конечных результатов при наименьших затратах, полной поставки продукции в установленной номенклатуре в соответствии с заказами и заключенными договорами, улучшать использование основных фондов, бороться за высокое качество продукции, эффективное использование топливно-энергетических ресурсов, металла, сырья, материалов;

добиваться расширения ассортимента и улучшения качества товаров народного потребления, более полного удовлетворения запросов трудящихся, внедрения в производство современной техники и технологии, повышения фондоотдачи, снижения материалоемкости;

обеспечить дальнейший рост производства и улучшение качества продуктов земледелия и животноводства, повышение эффективности сельскохозяйственного производства на основе укрепления материально-технической базы хозяйств, достижение максимальной отдачи от вложенных средств с каждого гектара, каждой тонны удобрений;

совершенствовать транспортную систему, более полно удовлетворять потребности народного хозяйства и населения в перевозках, сокращать сроки доставки грузов, обеспечить их сохранность, повышать культуру обслуживания пассажиров;

сокращать сроки строительства, обеспечивать своевременный и досрочный ввод производственных мощностей, жилых домов и объектов культурно-бытового назначения, добиваться уменьшения объемов незавершенного строительства, ускорения реконструкции и технического перевооружения предприятий;

повышать эффективность и культуру труда работников всех отраслей непроизводственной сферы, расширять объем и виды услуг, внедрять прогрессивные формы обслуживания населения.

Партийным, профсоюзным и комсомольским организациям, хозяйственным руководителям необходимо поддерживать инициативу трудовых коллективов по разработке встречных планов.

Признано целесообразным и далее развивать проверенные временем начинания трудовых коллективов области за выполнение заказов народного хозяйства качественно и в срок, досрочное освоение проектных мощностей и технико-экономических показателей вновь вводимых и действующих производств, по экономии топливно-энергетических ресурсов, коллективному наставничеству, движению бригад за добычу тысячи и более тонн угля в сутки.

Следует совершенствовать соревнование между сменщиками.

(Окончание на 2-й стр.).

Готовить забои в срок!

Переходящие кубки—лучшим

Президиум облсовпрофа подвел итоги областного социалистического соревнования за первый квартал года среди шахтерских бригад, занятых на подготовке очистного фронта.

Вот уже на протяжении многих лет бригада Героя Социалистического Труда Ивана Федоровича Калюги с шахты «Краснокаменская» — в авангарде соревнования проходчиков производственного объединения «Прокопьевскуголь».

Отлично сработал коллектив и в первом квартале нынешнего года. План по объему проходки горных выработок он выполнил на 173,3, а по производительности труда — на 184,6 процента.

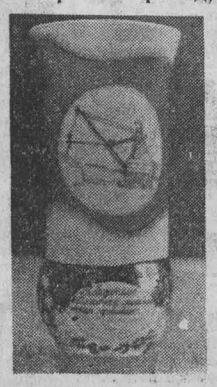

Среди монтажных бригад переходящий кубок завоевала бригада Владимира Григорьевича Савченко из управления по монтажу, демонтажу и ремонту горно-шахтного оборудования производственного объединения «Ленинскуголь».

План по объему работ бригада выполнила на 119,8, по производительности труда — на 114 процентов.

Качество монтажных работ хорошее.

Отличился в первом квартале года экипаж автомобилистов БелАЗ-548 Сибиргинской автобазы производственного объединения «Кемеровоуголь», возглавляет который Михаил Петрович Баталин.

Шоферы выполнили план по объему транспортных работ и производительности труда на 154 процента.

В бригаде отличная трудовая дисциплина, работает она безаварийно.

Поздравляем новых обладателей кубков!

ВЕСНА ДИКТУЕТ

Возле правления колхоза «Победа» трепещет на ветру алое полотнище — флаг трудовой славы поднят в честь передового механизатора, коммуниста Геннадия Прокопьевича Сайдарова. В полтора раза перевыполняет он норму выработки на прибивке влаги, лущении почвы. Высоких показателей добиваются на полевых работах В. С. Рассказов и К. Г. Сизиков. В отдельные дни они проводят боронование на 170 гектарах каждый. Комсомолец Сергей Алин перекрыл их результат: его рубеж — 180 гектаров за световой день. В третьем отделении лидирует механизатор А. И. Водянев. Отличных результатов добивается в работе В. Н. Шоев. Каждый стремится в эти дни внести свой вклад в будущий урожай.

С председателем профкома колхоза Н. И. Хмаровым проезжаем по полевым станам. Нигде ни души — все возле агрегатов. Лишь во втором отделении удалось застать бригадира полеводов Н. В. Суханова, механика Н. И. Исаева.

— Заборонить нам надо было чуть больше двух с половиной тысяч гектаров, — говорит Н. В. Суханов. — Сейчас ведем работы во второй след. Дневная прибавка — 550—600 гектаров. На утро оставалось 350 гектаров, значит, сегодня закрытие влаги заканчивается.

Невдалеке от полевого стана по полю челноком ходят два трактора со сцепами боронов. Один проход агрегата — и восемнадцатиметровая полоса пашни взрыхлена.

— Через часок-другой заканчиваем работу, — говорит механизатор Н. П. Нужин, — теперь будем ждать команды агронома начинать сев.

— Как там третья бригада, не обошла нас еще? — интересуются трактористы у председателя профкома. Однако тот точного ответа дать не может.

— Вот беда: работаем как в потемках, — сетует Н. П. Нужин, — какая из трех бригад впереди — не знаем. Кто в районе лидирует — тоже неизвестно. А интересны бы знать, на кого равняться.

Похоже, в организации полевых работ правление колхоза, партбюро и профсоюзный комитет допустили промашку. И если разобраться как следует, не такая уж она безобидная, эта промашка. За две недели работы никому из механизаторов не вручали флажок передовика. Хорошо, что на центральной усадьбе поднимается флаг трудовой славы, но работающие в поле не видят его. Где ж тут наглядность?

— Как-то не успели еще об этом подумать, — говорит Н. И. Хмаров. — Вот питание механизаторов надо организовать, а продуктов не хватает...

За полмесяца с начала полевых работ механизаторы ни разу не получали горячего обеда. А ведь смена длится двенадцать — четырнадцать часов. В тот день мы встретились на поле в четыре часа дня, и механизаторам было неудобно признаться, что сегодня они еще не обедали. На мой взгляд, стыдиться тут должны бы другие. И не только за то, что до сих пор бездействует полевая столовая, но и за то, что отсутствует даже простенькая наглядная агитация. За то, что только в этот день на стан завезли рацию, а можно было бы установить ее и раньше. И необходимость в ней была — почти одновременно вышло из строя три агрегата. Устранением неисправностей, конечно, уже занимаются, но наверняка, будь на стане рация, работу эту можно было бы ускорить. Все три бригады колхоза расположены недалеко одна от другой. В каждой есть свое звено технического обслуживания, бывают случаи, когда одно такое звено простаивает, а другое не может справиться с работой. Вот тут бы и вызвать на помощь звено соседей по рации.

Много настоящих мастеров земледелия трудится в колхозе «Победа». Заботясь об урожае, они с осени сумели на всей площади поднять зябь, своевременно отремонтировали технику. С нетерпением ждали хлеборобы своего часа выхода в поле. И вот этот час настал. Механизаторы не считаются со временем, выезжают в поле ранним утром и возвращаются затемно. Но ведь на одном энтузиазме далеко не уедешь. Надо участников весенней страды вовремя накормить, подбодрить добрым словом, отметить передовиков, пожурить отстающих. Тогда и настроение у хлеборобов будет на высоте, и работа пойдет быстрее. **Ю. ГОНЧАРОВ,**
спец. корр. «Кузбасса».
Ленинск-Кузнецкий район.

Визит в Москву

По приглашению ЦК КПСС и Президиума Верховного Совета СССР 27 апреля в Москву с официальным дружественным визитом прибыл лидер ливийской революции, глава Социалистической Народной Ливийской Арабской Джамахирии М. Каддафи.

На аэродроме М. Каддафи встречали Генеральный секретарь ЦК КПСС, Председатель Президиума Верховного Совета СССР Л. И. Брежнев, член Политбюро ЦК КПСС, министр иностранных дел СССР А. А. Громыко, кандидат в члены Политбюро ЦК КПСС, секретарь ЦК КПСС Б. Н. Пономарев, другие официальные лица.

(ТАСС).

В дружественной обстановке

Центральный Комитет КПСС, Президиум Верховного Совета СССР и правительство СССР 27 апреля дали в Большом Кремлевском дворце обед в честь лидера ливийской революции, главы Социалистической Народной Ливийской Арабской Джамахирии М. Каддафи.

Вместе с М. Каддафи на обеде присутствовали сопровождающие его официальные лица.

С советской стороны на обеде были товарищи Л. И. Брежнев, Ю. В. Андропов, А. А. Громыко, Н. А. Тихонов, Д. Ф. Устинов, П. Н. Демичев, Б. Н. Пономарев, заместители Председателей Президиума Верховного Совета СССР и Совета Министров СССР, министры СССР, председатели госкомитетов СССР, другие официальные лица.

Генеральный секретарь ЦК КПСС, Председатель Президиума Верховного Совета СССР Л. И. Брежнев выступил на обеде с речью.

С ответной речью выступил товарищ М. Каддафи.

Речи Л. И. Брежнева и М. Каддафи, выслушанные с большим вниманием, были встречены продолжительными аплодисментами.

Обед прошел в теплой, дружественной обстановке.

(ТАСС).

Советско-ливийские переговоры

27 апреля в Кремле начались советско-ливийские переговоры.

С советской стороны переговоры ведут Генеральный секретарь ЦК КПСС, Председатель Президиума Верховного Совета СССР Л. И. Брежнев, член Политбюро ЦК КПСС, Председатель Совета Министров СССР Н. А. Тихонов, член Политбюро ЦК КПСС, Министр иностранных дел СССР А. А. Громыко, кандидат в члены Политбюро ЦК КПСС, секретарь ЦК КПСС Б. Н. Пономарев.

С ливийской стороны — лидер ливийской революции, глава Социалистической Народной Ливийской Арабской Джамахирии М. Каддафи, главнокомандующий вооруженными силами АБУ Бакр Юнес Джабер, секретарь Народного бюро по внешним связям Абдель Ати Обейда, секретарь по делам атомной энергетики Абдель Маджид Гауд, секретарь по связи по иностранным делам Али Абдель Салам Трейки, секретарь по делам тяжелой промышленности Омар Мустафа Мунтасер, секретарь по делам электрификации Дж. Арбаш.

В ходе переговоров, проходящих в атмосфере дружбы и откровенности, были всесторонне рассмотрены актуальные проблемы современной международной обстановки, в том числе положение на Ближнем и Среднем Востоке и в Африке.

Л. И. Брежнев и М. Каддафи выразили удовлетворение успешным и крепнущим в последние годы развитием советско-ливийских отношений в политической, экономической, торговой и других областях. Они заявили о готовности Советского Союза и Ливии идти и далее по пути углубления сотрудничества между двумя странами в интересах мира.

(ТАСС).

В Совете Министров РСФСР

27 апреля состоялось заседание Совета Министров РСФСР, на котором рассмотрены итоги выполнения Государственного плана экономического и социального развития РСФСР и Государственного бюджета РСФСР за 1 квартал 1981 года.

На заседании выступил кандидат в члены Политбюро ЦК КПСС, Председатель Совета Министров РСФСР М. С. Соломенцев.

(ТАСС).

В ЛИДЕРАХ—ИНИЦИАТОР

Успешно заканчивается месячник высокопроизводительного труда на шахте «Инская». Более восьми тысяч тонн угля на сверхплановом счету коллектива.

Добрый пример подает бригада инициатора областного социалистического соревнования угольщиков А. Каржова, которая еще в середине апреля выполнила план четырех месяцев, выдав на-гора дополнительно более пяти тысяч тонн топлива.

Вслед за бригадой-лидером уверенно идет к успешному финишу ударного месячника и бригада М. Федорова. Ее сверхплановый апрельский счет — более двух с половиной тыс. тонн угля.

Среди проходческих коллективов успешнее других трудятся бригады заслуженного шахтера РСФСР В. Конькова и Ю. Плотникова. Первая имеет более 60, а вторая — 90 метров сверхплановых горных выработок с начала первого года пятилетки.

Ударный месячник на «Инской» дал горнякам большой заряд энергии. Темпы, набранные в апреле, угледобытчики не думают снижать.

В. ЛОКОНОВ,
корр. «Кузбасса».
г. Белово.

С ВЫСОКОЙ НАГРАДОЙ РОДИНЫ!

Президиум Верховного Совета СССР Указом от 2 апреля с. г. за успехи, достигнутые в выполнении заданий десятой пятилетки и социалистических обязательств, наградил орденами и медалями СССР рабочих, инженерно-технических работников и служащих предприятий и организаций Министерства связи СССР по КЕМЕРОВСКОЙ ОБЛАСТИ:

ОРДЕНОМ ЛЕНИНА

Зайцева Петра Максимовича — электромонтера Кемеровской городской телефонной станции.

ОРДЕНОМ ОКТЯБРЬСКОЙ РЕВОЛЮЦИИ

Коротина Александра Ивановича — начальника Кемеровского областного производственно - технического управления связи.

Крючкову Галину Ивановну — телеграфистку Ленинск - Кузнецкого районного узла связи.

ОРДЕНОМ ТРУДОВОГО КРАСНОГО ЗНАМЕНИ

Григорьеву Анастасию Михайловну — начальника отделения связи Новокузнецкого почтамта.

Задорожнюка Василия Ильича — начальника Осинниковского городского узла связи.

Иванова Александра Алексеевича — начальника предприятия Кемеровского областного производственно-технического управления связи.

Лосеву Анастасию Михайловну — начальника отделения связи Новокузнецкого почтамта.

Разумюк Марию Васильевну — почтальона Кемеровского почтамта.

ОРДЕНОМ ДРУЖБЫ НАРОДОВ

Александрову Ирину Ивановну — начальника отдела Новокузнецкого городского производственно - технического узла связи.

Батракову Марию Николаевну — бригадира телеграфистов Кемеровского телеграфа.

Медянцеву Людмилу Константиновну — старшего инженера Кемеровской междугородной телефонной станции.

ОРДЕНОМ «ЗНАК ПОЧЕТА»

Адамсон Любовь Трифоновну — почтальона Гурьевского городского узла связи.

Афанасьева Анатолия Васильевича — начальника Кемеровского телеграфа.

Власова Анатолия Алексеевича — монтажника связи — спайщика Кемеровского строительно - монтажного управления треста «Союзтелефонстрой».

Горюнова Владимира Алексеевича — электромонтера Промышленновского районного узла связи.

Девятилову Людмилу Борисовну — начальника Яйского районного узла связи.

Литовченко Наталью Федоровну — почтальона Киселевского городского узла связи.

Мельникова Александра Степановича — старшего инженера Кемеровской городской телефонной станции.

Михайлова Евгения Сергеевича — заместителя начальника Кемеровского областного производственно-технического управления связи.

Прокошенко Анну Кузьминичну — начальника цеха областного радиотелевизионного передающего центра.

Сусоенко Тамару Лукьяновну — почтальона Анжеро-Судженского городского узла связи.

Таначеву Галину Ивановну — оператора связи Новокузнецкого отделения перевозки почты.

Тимошину Галину Алексеевну — главного инженера Новокузнецкой городской телефонной станции.

Тузовского Егора Васильевича — начальника отделения Прокопьевского районного узла связи.

Чуприну Миханла Кондратьевича — начальника Кемеровского почтамта.

ОРДЕНОМ ТРУДОВОЙ СЛАВЫ II СТЕПЕНИ

Погинца Сергея Александровича — электромонтера Беловского эксплуатационно - технического узла связи.

Романцова Ивана Григорьевича — электромонтера Новокузнецкой городской телефонной станции.

Сазонова Валентина Анатольевича — монтажника связи — линейщика передвижной механизированной колонны № 604 треста «Связьстрой-6».

ОРДЕНОМ ТРУДОВОЙ СЛАВЫ III СТЕПЕНИ

Болдина Владимира Евграфьевича — электромонтера Ленинск-Кузнецкого районного узла связи.

Бомбандирова Николая Михайловича — электромонтера Мариинского районного узла связи.

Букетова Василия Яковлевича — электромонтера Юргинского районного узла связи.

Дементьева Владимира Михайловича — электромонтера Прокопьевской городской телефонной станции.

Демкина Виктора Федоровича — монтажника связи — спайщика Кемеровского строительно - монтажного управления треста «Союзтелефонстрой».

Ельцова Владимира Кириллович — электромонтера Беловского эксплуатационно-технического узла связи.

Ильиных Владимира Гордеевича — электромонтера Кемеровского городского радиотрансляционного узла.

Лыскова Анатолия Сергеевича — электромонтера Анжеро - Судженского эксплуатационно - технического узла связи.

Плотникова Владимира Ивановича — водителя автомобиля Новокузнецкого эксплуатационно - технического узла связи.

Рычкова Юрия Александровича — электромонтера Кемеровского эксплуатационно - технического узла связи.

Савина Владимира Ивановича — электромонтера Мариинского эксплуатационно - технического узла связи.

Самарина Игоря Леонидовича — электромонтера технического узла № 4 территориального центра управления междугородными связями и телевидением № 8.

Царева Валентина Федоровича — водителя автомобиля автобазы областного производственно - технического управления связи.

Черепанова Павла Степановича — электромонтера Новокузнецкого радиотрансляционного узла.

МЕДАЛЬЮ «ЗА ТРУДОВУЮ ДОБЛЕСТЬ»

Бакайкину Валентину Тимофеевну — начальника отделения Крапивинского районного узла связи.

Безкостову Александру Федоровну — почтальона Юргинского районного узла связи.

Белоусову Полину Васильевну — начальника участка Осинниковского городского узла связи.

Властихину Галину Георгиевну — заместителя начальника отделения Тяжинского районного узла связи.

Егорченко Нину Федоровну — начальника отделения Мариинского районного узла связи.

Елонову Лидию Романовну — оператора Топкинского районного узла связи.

Жукова Ивана Федотовича — работника предприятия областного производственно - технического управления связи.

Иванскую Веру Ильиничну — телеграфистку Кемеровского телеграфа.

Изотову Нину Ильиничну — бригадира телефонистов Яшкинского районного узла связи.

Козину Антонину Дмитриевну — телефонистку Новокузнецкой междугородной телефонной станции.

Коршунову Галину Никифоровну — почтальона Ленинск - Кузнецкого районного узла связи.

Краева Петра Терентьевича — электромонтера Междуреченского городского узла связи.

Кудряшову Анну Александровну — телеграфистку Гурьевского городского узла связи.

Локтеву Марию Петровну — киоскера Прокопьевского районного агентства «Союзпечать».

Пластеева Владимира Федоровича — старшего электромеханика Новокузнецкого радиотелевизионного передающего центра.

Попову Нину Анатольевну — электромонтера Березовского - городского узла связи.

Тузовскую Раису Александровну — бригадира почтальонов Беловского районного узла связи.

Широченко Георгия Акимовича — начальника отделения связи Кемеровского почтамта.

МЕДАЛЬЮ «ЗА ТРУДОВОЕ ОТЛИЧИЕ»

Бабакову Ольгу Андреевну — электромонтера Киселевского городского узла связи.

Буркову Галину Анатольевну — электромонтера Кемеровского телеграфа.

Веснину Марию Николаевну — телефонистку Кемеровской междугородной телефонной станции.

Винтовкина Николая Федоровича — водителя автомобиля Новокузнецкой автобазы.

(Окончание на 3-й стр.).

В ОБЛАСТНОМ КОМИТЕТЕ КПСС

(Окончание. Начало на 1-й стр.).

Партийным, советским, профсоюзным, комсомольским и хозяйственным органам надо подходить к оценке работы коллективов объединений, предприятий и организаций с учетом напряженности государственных планов, темпов роста, конечных результатов производственной деятельности, комплексного ввода в действие мощностей и объектов жилищного и культурно-бытового назначения, состояния воспитательной работы, выполнения планов и обязательств нарастающим итогом с начала года и пятилетки.

Решено утвердить следующие условия областного социалистического соревнования на 1981—1985 годы:

городов и районов, коллективов производственных объединений, предприятий и организаций промышленности, строительства, сельского хозяйства, транспорта и других отраслей народного хозяйства за выполнение и перевыполнение плановых заданий, повышение эффективности производства;

коллективов производственных объединений, промышленных предприятий за достижение наивысших показателей по качеству выпускаемой продукции;

за быстрейшее освоение проектных мощностей и других технико-экономических показателей вновь вводимых в эксплуатацию и действующих объектов предприятий промышленности, строительной индустрии и сельского хозяйства;

коллективов отраслевых научно-исследовательских и конструкторских организаций, отделов СО АН СССР и вузов за достижение наивысших показателей по эффективности и качеству выполненных работ;

за создание всекузбасского фонда экономии и бережливости одиннадцатой пятилетки;

коллективов строительных и монтажных организаций за достижение наивысших показателей на строительстве объектов в сельской местности;

коллективов строительных и монтажных организаций за достижение наивысших показателей на строительстве жилых домов и объектов социального назначения;

коллективов строительных и монтажных организаций за достижение наивысших показателей в промышленном строительстве;

коллективов шахтостроительных и строительных управлений, занятых на выполнении работ по освоению Ерунаковского и Каракан-ского угольных месторождений, строительству разрезов «Бачатский» и «Талдинский»;

коллективов строительных, монтажных и специализированных управлений, проектных организаций, предприятий автомобильного транспорта и строительной индустрии, занятых на строительстве объектов жилищно-гражданского назначения и производственной базы в городах Прокопьевске и Киселевске;

районов, колхозов, совхозов, бригад и звеньев, предприятий за выполнение планов строительства, ввода объектов в эксплуатацию и эффективное использование мелиорированных земель;

по присвоению звания «Лауреат премии Кузбасса».

Признано целесообразным организовать областное социалистическое соревнование городов, районов, областных управлений и ведомств, предприятий и организаций за производство продукции подсобными сельскими хозяйствами.

Облисполкому, отделу торговли и бытового обслуживания обкома КПСС поручено подготовить соответствующие предложения.

Облисполкому, облсовпрофу, обкому ВЛКСМ, хозяйственным органам поручено разработать и утвердить условия соревнования городов, районов, производственных объединений, предприятий, организаций, колхозов и совхозов, коллективов бригад за лучшее проведение работ по благоустройству, за экономию электрической энергии, повышение эффективности капитального строительства, качественную подготовку сельскохозяйственной техники, лучшее проведение зимовки скота, своевременную подготовку к полевым работам, увеличение производства и улучшение качества кормов, образцовое проведение уборки урожая и заготовок сельхозпродуктов, укрепление правопорядка, подготовку молодежи к службе в Вооруженных Силах, смотру по сокращению ручного труда, движению бригад в угольной промышленности, строительстве за высокие показатели в труде. Определить меры морального и материального поощрения.

Для рассмотрения итогов социалистического соревнования утверждена областная комиссия под председательством второго секретаря обкома КПСС В. И. Ситникова.

Принято предложение горкомов и сельских райкомов КПСС, горисполкомов и райисполкомов об организации социалистического соревнования между городами и районами области.

Партийным, советским, профсоюзным и комсомольским организациям, хозяйственным руководителям предложено неуклонно осуществлять ленинские принципы организации социалистического соревнования — гласность, сравнимость результатов и возможность практического повторения передового опыта.

Необходимо добиваться широкого распространения опыта работы лучших коллективов, передовиков и новаторов производства, показа его в школах передового опыта, коммунистического труда.

Редакции областных, городских, районных и многотиражных газет, комитет по телевидению и радиовещанию обязаны оперативно, ярко и убедительно освещать ход социалистического соревнования городов и районов, коллективов предприятий, цехов, смен, участков, отделений, ферм, бригад, трудящихся.

НОВОСТИ СОБЫТИЯ ФАКТЫ

г. КИСЕЛЕВСК

Красное знамя на вечное хранение

Комсомольско-молодежной бригаде В. Кабчука с разреза имени В. В. Вахрушева вручено Красное знамя ЦК ВЛКСМ «Герои пятилеток, ветераны труда — лучшему комсомольско-молодежному коллективу» на вечное хранение.

Высокой награды бригада удостоена за выдающиеся трудовые достижения в 1980 году. Она на экскаваторе ЭКГ-8И установила два всесоюзных рекорда. За год открытчики переместили 2 800 тысяч кубометров горной массы.

Комсомольско-молодежный коллектив продолжает хорошо трудиться и нынче. Немного отстав от плана в январе, он сумел сейчас перекрыть долг. Особенно высоких результатов бригада добивается в апреле. Она уже имеет на сверхплановом счету 17 тысяч кубометров вскрышной породы.

Высокие скорости проходчиков

Бригаде И. П. Ломоносова с шахты «Киселевская» вручен хрустальный кубок редакции городской газеты «В бой за уголь» и теркома профсоюза рабочих угольной промышленности за победу в соревновании проходчиков в первом квартале.

Проходчики взяли отличный старт в одиннадцатой пятилетке. Они выполнили задание трех месяцев на 175 процентов. Бригада в марте установила рекорд шахты, подготовив за месяц 750 метров двухпутевого откаточного штрека.

Коллектив досрочно справился и с апрельской производственной программой.

Меньшим составом

Бригада Н. Б. Худякова с Вахрушевской автобазы решила выполнить производственную программу меньшим составом.

В феврале из бригады передали на новое, Талдинское месторождение три большегрузных самосвала БелАЗ-540. Остальные пять экипажей не уменьшили объем перевозок, а, наоборот, увеличили. С начала года они перевезли сверх плана более 60 тысяч тонн горной массы.

Высокой производительности автомобилисты добиваются за счет совершенствования организации труда, высокого мастерства и отличной трудовой дисциплины. По их предложению на участке открытых работ шахты имени В. В. Вахрушева организован горно-транспортный комплекс: экскаватор — автомобиль—бульдозер.

Б. ХАЖЕЕВ, корр. «Кузбасса».

РЕШЕНИЯ XXVI СЪЕЗДА КПСС — В ЖИЗНЬ!

...А ДОМА ЛУЧШЕ

НЕДАВНО бюро областного комитета проанализировало работу Мысковской городской партийной организации по укреплению дисциплины в трудовых коллективах и сокращению текучести кадров. В постановлении (газета «Кузбасс» за 2 апреля) обращает на себя внимание тот факт, что две эти проблемы рассматриваются не сами по себе, не отдельно от других моментов в жизни коллектива, а в тесной связи с ними. Больше того — как следствие многих аспектов хозяйственной и воспитательной деятельности.

Думается, это единственно верный путь, если мы хотим укрепить предприятия квалифицированными кадрами, поднять дисциплину труда. Когда человек знает, что лучше, чем дома, ему нигде не будет, он не поторопится уйти.

Эта задача сегодня актуальна для нашего района. После выхода в свет постановлений ЦК КПСС «О дальнейшем улучшении идеологической, политико-воспитательной работы», «О дальнейшем укреплении трудовой дисциплины и сокращении текучести кадров в народном хозяйстве», ряда решений по социальным вопросам на селе работа по подбору и расстановке кадров улучшилась. Но все же пока на предприятиях, в хозяйствах района велико число прогулов, немало случаев нарушений трудовой дисциплины, большая текучесть кадров.

Практика ряда партийных организаций подтверждает, что есть только один путь: к решению производственных, социальных, воспитательных вопросов надо подходить комплексно. Так, например, коллектив колхоза «Сибиряк» (село Усманка) занимается с 1977 года производством мяса, откормом крупного рогатого скота. Правление и партком колхоза большое внимание уделили созданию производственной базы. Построены откормочные площадки, зерносклады, теплый гараж для машинно-тракторного парка и ряд других объектов. Много сделано для улучшения условий труда, быта и отдыха колхозников. Труд животноводов механизирован на восемьдесят процентов.

За годы десятой пятилетки построено две с половиной тысячи квадратных метров жилья, Дом культуры, детсад, столовая, заканчивается асфальтирование центральной улицы села, ведутся работы по улучшению тепло- и водоснабжения. В этом году начинается строительство новой школы, магазина, медицинского пункта. Создаются условия для содержания подсобного хозяйства. Строительство ведется хозяйственным способом.

Каковы же результаты? Стабилизировалось население села. Почти все уволенные в запас солдаты остаются в хозяйстве. Отрадно, что колхозники заметно «помолодели». Так, в 1978 году молодежи до тридцати лет было всего тринадцать человек, сейчас — шестьдесят. И не менее отрадно, что намного возрос общеобразовательный уровень работающей молодежи. Все прибывшие в колхоз в последнее время специалисты сельского хозяйства с удовольствием работают здесь и, похоже, осели прочно. Сейчас «Сибиряк» в основном обеспечен кадрами животноводов и механизаторов, водителями автомашин, специалистами.

Отсюда и производственные показатели: колхоз за четыре года увеличил поголовье скота на двадцать процентов, выполнил пятилетний план продажи государству зерна и мяса. Сейчас готовится база для содержания свиней. К концу пятилетки их количество в этом хозяйстве будет доведено до трех тысяч.

Я не хочу сказать, что в «Сибиряке» все устроено идеально. Правлению колхоза, партийной организации предстоит еще много сделать, но тот путь, который здесь наметился, на сегодняшний день правильный.

Заслуживает внимания опыт по укреплению дисциплины труда и закреплению кадров и в районном объединении «Сельхозтехника». Это предприятие было организовано в январе 1972 года на голом месте. С тех пор здесь построены мастерские, гаражи, складские помещения, целый поселок жилых домов. В минувшей пятилетке вступила в строй мастерская для ремонта комбайнов, тракторов К-700, двигателей автомашин. Построено более четырех тысяч квадратных метров жилья (ежегодно более десяти квартир). Все строительные работы тоже выполняются хозспособом.

Благоустраивается производственная и жилая территория. Рабочие имеют возможность заниматься огородничеством, садоводством, созданы условия для содержания подсобного хозяйства. В новой мастерской предусмотрены бытовые комнаты, душевые, красный уголок. Между предприятием и жилыми домами организована автотранспортная связь.

В одиннадцатой пятилетке ускоренными темпами будет продолжено строительство жилья. Намечается построить 110—120 квартир (шестьдесят двухквартирных домов). С пуском новой котельной решится вопрос теплоснабжения производственных помещений и жилых домов. Коммунисты объединения считают, что назрела необходимость строительства в микрорайоне детского комбината, клуба, животноводческого помещения для подсобного хозяйства предприятия. В этом коллективе высока роль общественного мнения. Ни один факт нарушения дисциплины не остается безнаказанным. Все это и создает хороший настрой. Труженики районного объединения «Сельхозтехника» выполнили задания 1980 года и пятилетки в целом. В честь XXVI съезда КПСС успешно выполнены социалистические обязательства.

Это еще один убедительный пример для подтверждения истины: решение кадровой проблемы зависит от руководителей, от укрепления производственной базы и темпов строительства жилья и культурно-бытовых объектов, от условий на производстве, от уровня трудового воспитания.

Для того, чтобы эту работу вести более целенаправленно, в последнее время на пленумах и бюро райкома партии были рассмотрены вопросы об улучшении работы с кадрами, усилении капитального строительства в районе, о дальнейшем совершенствовании социалистического соревнования, повышении уровня механизации в животноводстве, улучшении трудового воспитания и профориентации молодежи.

С партийно-хозяйственным активом мы провели конференции «Из опыта работы партийных организаций по идеологическому обеспечению выполнения планов и обязательств», «Проблемы нравственного воспитания в трудовом коллективе». На базе совхозов «Усть-Сертинский» и «Чумайский» с руководителями хозяйств и секретарями партийных организаций прошли семинары, на которых были изучены вопросы организации массово-политической работы среди животноводов, изучен опыт организации коллективных форм труда на производстве.

Партийные организации стали более конкретно заниматься подбором, расстановкой и воспитанием кадров. При выдвижении на руководящую работу, как правило, учитываются не только профессиональные качества человека, но и моральные, личностные. Можно назвать не один десяток руководителей умелых, предприимчивых, инициативных, таких, как А. Ф. Рихтер, начальник управления сельского хозяйства, Б. Л. Панов, директор совхоза «Чумайский», Н. И. Гусаков, управляющий Покровским отделением, член обкома партии, В. Т. Юршин, недавно возглавивший районное отделение «Сельхозхимия», и других.

О закреплении кадров на селе еще раз обстоятельно говорилось на собрании районного партийно-хозяйственного актива, когда коммунисты обсуждали свои задачи по выполнению решений XXVI съезда КПСС. Сегодня в районе не хватает специалистов сельского хозяйства, врачей, учителей, механизаторов и животноводов. Есть недостатки и в подготовке кадров массовых профессий на местах. Но из числа выпускников школ прошлого года половина осталась работать в селах.

Трудящиеся района сейчас с большим вниманием и интересом изучают материалы съезда партии, прилагают все усилия для выполнения поставленных задач. Успешно ведется зимовка скота, выполнен квартальный план продажи государству молока и мяса. Селяне дружно готовятся к первому севу одиннадцатой пятилетки.

В. ЗАЛИВАКА, секретарь Чебулинского райкома КПСС.

ЗА КОРОТКОЕ время сумели освоить многие секреты профессии выпускницы профессионально-технического училища Ольга Давыденко и Вера Андрыгалова. Молодые лаборантки пользуются уважением в коллективе экспресс-лаборатории мартеновских цехов Кузнецкого металлургического комбината. НА СНИМКЕ: О. Давыденко, В. Андрыгалова.

Фото Г. Нефедова.

г. Новокузнецк.

За круглым столом «Кузбасса»

ЭФФЕКТ НАСТАВНИЧЕСТВА

Пять лет назад в словесном обиходе кузбассовцев появилось новое понятие: коллективное наставничество. Эта эффективная форма трудового шефства опытных и зрелых мастеров своего дела над бригадами-новичками пришлась ко двору не только гидродобытчиков. Одновременно ее взяли на вооружение и шахтостроители. С ними встретился наш корреспондент А. Антонов за круглым столом. В беседе приняли участие заместитель директора по производству объединения «Гидроуголь» В. А. Тимофеев, бригадир шахтостроителей объединения А. И. Игумнов, бригадир Новокузнецкого управления треста «Кузбассшахтопроходка», Герой Социалистического Труда, делегат XXVI съезда партии С. Д. Нагорнов, начальник шахтостроительного управления «Гидроугля» К. А. Шундеев, секретарь парткома НШПУ Н. А. Удодиков.

— Когда речь заходит о коллективном наставничестве, — сказал **В. А. Тимофеев**, — то обычно вспоминают добычные бригады Геннадия Смирнова и Евгения Мусохранова с «Юбилейной». Они действительно были инициаторами замечательного дела, у которого оказались легкие и широкие крылья. Но уже в постановлении бюро обкома партии, сделавшем почин достоянием всего трудового Кузбасса, рядом с инициаторами назывались и другие коллективы, в частности бригады Рубановича и Федорова, представлявшие только что созданное шахтостроительное управление «Гидроугля» и Новокузнецкое управление треста «Кузбассшахтопроходка». Сейчас в объединении коллективным наставничеством охвачено 1 600 рабочих, что в несколько раз больше, чем в 1976 году. Заметное место среди более полусотни коллективов занимает и бригада наших шахтостроителей, возглавляемая сейчас Анатолием Ивановичем Игумновым, над которой вот уже четвертый год шефствуют прославленные мастера проходки во главе с Сергеем Дмитриевичем Нагорновым.

А. И. Игумнов:

— В подшефных мы оказались не случайно. До своего бригадирства я работал у Г. Н. Смирнова в одном из звеньев. Когда на новом месте речь зашла о шефах-наставниках, да еще таких именитых, сразу решил, что нам здорово повезло. И не ошибся: бригада Сергея Дмитриевича к тому времени уже пять лет числилась в миллионерах, много о ней читал и слышал. А мы только начинали. Первые шаги и метры достались нам нелегко.

С. Д. Нагорнов:

— Да, я это хорошо помню по первому своему визиту к подшефным. Чем-то он мне напомнил тогда далекий шестидесятый год, с которого ведет свое летосчисление наша бригада. Начинали мы здесь же, на «Юбилейной», на проходке первого ствола. Кругом ни души, так что не только помочь или подсказать, а и поругать было некому.

Хлопцы Анатолия решили свою первую выработку начать по-метростроевски — открытым способом. Мысль была дельная, но со временем они малость не подрассчитали, и оттаившая глина поползла в забой, заваливая круги уже поставленной крепи. Вывод напрашивался сам собой: так дальше дело не пойдет, о чем мы и сказали новичкам в открытую. Перестройка их работы потребовала нашей помощи, что мы и сделали, выделив для подопечных из своих резервов сборный железобетон, лебедку и дополнительные насосы. Так они одолели тот злополучный глиняный плывун. Потом мы уже после углубки показали им, как надо бурить, отпаливать и крепить, чтобы не мучили бесконечные переделки.

К. А. Шундеев:

— Помощь наставников ощутима и в масштабе всего управления. Застопорилось как-то все из-за нехватки бетонных шпал. Достать их нигде не смогли и пришлось обращаться к шахтопроходчикам. Николай Иванович Маркин, их начальник, выручил: получили мы 200 штук, и обстановка разрядилась. Также было и с козловым краном, который помог нам наладить разгрузку различных материалов.

Н. А. Удодиков:

— Мы уже давно сроднились с подшефными, завели даже специальный альбом по наставничеству, который стал летописью нашей общей трудовой славы. На его страницах наглядно видно, как год за годом новички тянулись за наставниками и преуспели в этом.

А. И. Игумнов:

— Пока о равенстве говорить, пожалуй, рановато, однако минувшие годы содружества не прошли для нас даром: рабочая наука помогла здорово. На финише десятой пятилетки бригаде удалось освоить 943 тысячи рублей. Такой годовой рубеж мы взяли, несмотря на то, что ведем не только проходку, но и занимаемся всем остальным, вплоть до установки конвейеров — ведь бригада у нас комплексная.

С. Д. Нагорнов:

— По-моему, Анатолий зря скромничает: успех, как говорится, налицо, и можно поздравить коллектив с большим достижением. Ребята нынче замахнулись на миллион. Думаю, что и эта задача теперь им по плечу: проходка, как я знаю, идет с опережением графика.

К. А. Шундеев:

— Да, в запасе у наших будущих миллионеров есть несколько метров, хотя целых полмесяца им пришлось повозиться с транспортерной лентой.

С. Д. Нагорнов:

— А вот у нас нынче миллиона не получится: нет достаточного фронта работ, хотя сверх плана мы освоили несколько десятков тысяч рублей. Так что придется уступить свой титул подопечным. Но зато в будущем году наверстаем упущенное — выполним работ сразу на полтора миллиона рублей капитальных вложений. Развернуться будет где: в ближайшее время в бассейне предстоит пройти почти пятьдесят шахтных стволов, в том числе три на «Юбилейной». Стало быть, работать будем рядом, плечом к плечу.

В. А. Тимофеев:

— Самый главный результат этих крепнущих связей для нас заключается в том, что скоростники А. И. Игумнова должны подготовить новое выемочное поле, освоение которого позволит увеличить мощность «Юбилейной» на полтора миллиона тонн. А в недалеком будущем на Антоновском участке нагорновцы вместе с ними откроют доступ к запасам, насчитывающим почти шестьдесят миллионов тонн угля. Такова реальная отдача коллективного наставничества.

ИЗБРАНЫ ДЕПУТАТАМИ

В воскресенье, 26 апреля, состоялись выборы депутатов Кемеровского областного Совета народных депутатов вместо выбывших. Окружными избирательными комиссиями подведены итоги выборов по всем семи избирательным округам, в которых проводились выборы.

В выборах депутатов Кемеровского областного Совета приняло участие 99,99 процента избирателей. Все кандидаты в депутаты получили абсолютное большинство голосов.

Депутатами Кемеровского областного Совета народных депутатов избраны: по 13-му избирательному округу (г. Анжеро-Судженск) Федоров Сергей Алексеевич — горнорабочий очистного забоя шахты «Судженская», по округу № 111 (г. Кемерово) — Панкратов Виктор Александрович — начальник Кемеровского высшего военного командного училища связи, по округу № 151 (г. Ленинск-Кузнецкий) — Душенко Александр Федорович — председатель Ленинск-Кузнецкого горисполкома, по округу № 192 (г. Новокузнецк) — Ашпин Борис Иннокентьевич — директор Западно-Сибирского металлургического завода имени 50-летия Великого Октября, по округу № 251 (г. Новокузнецк) — Зенкова Полина Дмитриевна — штукатур стройуправления «Отделстрой-1» Новокузнецкого домостроительного комбината, по округу № 283 (г. Прокопьевск) — Черных Геннадий Сергеевич — начальник комбината «Кузбассжилстрой», по округу № 326 (г. Юрга) — Круглов Михаил Алексеевич — начальник управления комитета государственной безопасности СССР по Кемеровской области.

В этот же день состоялись выборы вместо выбывших депутатов по 65 округам в городские, по 46 округам в районные, 16 округам в поселковые и 15 округам в сельские Советы народных депутатов. По данным окружных избирательных комиссий, все кандидаты получили необходимое количество голосов и избраны депутатами соответствующих местных Советов народных депутатов.

Ручной труд — машинам

ДЕЛО — ЗА ПРОИЗВОДСТВОМ

В докладе на XXVI съезде КПСС Л. И. Брежнев указал, что в одиннадцатой пятилетке решению задачи интенсификации экономики, обеспечению более высоких результатов производства при меньших затратах должно быть подчинено все.

Весьма актуален этот призыв партии для предприятий угольной промышленности — отрасли, имеющей высокий уровень затрат трудовых и материальных ресурсов. Так, на шахтах Кузбасса значительная часть работ пока выполняется вручную.

Учитывая это положение, институт «Сибгипрогормаш» предусмотрел в тематике Кемеровского отдела разработку средств механизации ручных работ и улучшения условий труда шахтеров, что в конечном итоге должно способствовать росту производительности труда и укреплению экономики предприятий.

Каков же конкретно наш вклад? По законченному проекту на киселевском заводе «Гормаш» в этом году начато серийное производство модернизированной машины для очистки шахтных рельсовых путей. Применение ее дает годовую экономию в тридцать тысяч рублей.

На заводе «Сибгипрогормаш» в Новосибирске изготавливается опытная партия людских подъемников, которыми в дальнейшем предусмотрено оборудовать все добычные участки шахт, отрабатывающих крутые пласты. Применение подъемников позволит существенно снизить утомляемость горняков при передвижении по восстающим выработкам.

На этом же заводе по заказу производственного объединения «Прокопьевскуголь» изготавливаются четыре самоходных агрегата АИТ-32 (на шасси трактора Т-130) для извлечения труб с тяговым усилием 32 т, позволяющие многократно использовать обсадные стальные трубы, которыми армируются различного рода скважины с поверхности шахт. Применение одного агрегата даст годовую экономию 20 тысяч рублей.

Начато проектирование и стотонного агрегата на шасси грузовика «Урал-375» для геологоразведчиков.

Подготавливается рабочая документация на канавоочистительную машину, опытный образец которой объединение «Кузбассуголь» получит в первом квартале будущего года.

Заканчиваются на шахтах Кузбасса испытания станка для бурения дренажных скважин по углю. Применение его существенно улучшит условия труда шахтеров, повысит безопасность работ.

Разрабатываются и другие проекты.

Но дело не только в новинках. На шахтах сегодня могут оказаться полезными разработки прошлых лет, применение которых обеспечит существенный экономический эффект. Взять, например, извлечение для повторного использования металлической крепи при погашении и ремонте горных выработок. В прошлом году в погашенных выработках извлечено металлокрепи по производственным объединениям: «Кузбассуголь» — 30 процентов, «Ленинскуголь» — 74,8, «Прокопьевскуголь» — 52,5, «Южкузбассуголь» — 53,3 и «Гидроуголь» — 60,8 процента.

Низкие показатели. А почему? На шахтах нет надежных средств механизации этих работ, хотя еще в 1970 году создана машина КИМ с производительностью по извлечению крепи 25 рам в смену. Опытная партия из десяти машин была отправлена шахтам бассейна, но сегодня, к сожалению, ни одна машина не работает.

На днях руководство «Кузбассугля» обратилось с просьбой в «Союзуглемаш» и наш институт изготовить десять машин КИМ. Это учтено проектом плана на 1982 год. Видимо, и другим объединениям Кузбасса следует подумать об этом, поскольку опытный завод «Сибгипрогормаш» при своевременном включении этой позиции в план может обеспечить шахты бассейна машинами КИМ.

Один из угольщиков-кузбассовцев, возвратившись из служебной командировки в ФРГ, рассказал об увиденных там гидравлических кусачках и рекомендовал наладить здесь их изготовление. Однако у нас уже давно разработан комплект ручного шахтного инструмента, куда входят и гидравлические кусачки. Опытная партия такого инструмента была изготовлена заводом «Сибгипрогормаш» и направлена шахтам Кузбасса, а чертежи для серийного изготовления переданы Кузнецкому машиностроительному заводу. Шахты сегодня в таком инструменте, существенно облегчающем ручной труд, испытывают большую потребность.

Располагаем мы и чертежами на монорельсовые дорожки, гидравлический монтажный домкрат грузоподъемностью 20 тонн, машину для побелки шахтных выработок, рихтовочный станок для рельсовых путей... Все это нужные для облегчения ручного труда механизмы, изготовление которых можно наладить и в мастерских шахт, и в ЦЭММ производственных объединений, а также на заводах «Союзуглемаша». Видимо, координацию в решении затронутого вопроса могло бы взять на себя производственно-распорядительное управление Минуглепрома СССР по Кузбассу.

В. ДЗУРГУДАКОВ, заведующий Кемеровским отделом института «Сибгипрогормаш», кандидат технических наук.

г. Кемерово.

ВЫРУЧАЕТ ТУРНЕПС

Колхоз «Родина» получает в эти дни по десять и больше килограммов молока от коровы в сутки.

Росту продуктивности дойного стада способствует скармливание корнеплодов. Каждой буренке здесь достается вдоволь турнепса.

Этой культурой в хозяйстве было занято пятьдесят гектаров. Много турнепса было скормлено осенью, а около пятисот тонн заложили на хранение в типовое хранилище. Корни хорошо сохранились. Их ввели в рацион в середине марта. И это сразу же сказалось на удоях.

Колхоз намерен в этом году расширить площадь под этой культурой до 70—80 гектаров и собрать с каждого гектара по 350 центнеров корней.

Г. ЗАДОРОЖНЫЙ, корр. «Кузбасса», Ижморский район.

С ВЫСОКОЙ НАГРАДОЙ РОДИНЫ!

(Окончание. Начало на 1-й стр.)

Дорошину Марию Григорьевну — экономиста Промышленновского районного узла связи.

Ермохину Валентину Иннокентьевну — электромонтера Новокузнецкой междугородной телефонной станции.

Жигульскую Аполинарию Филипповну — начальника отделения Междуреченского городского узла связи.

Жиденко Анну Демьяновну — телефонистку Верх-Чебулинского районного узла связи.

Жукову Раису Михайловну — телеграфистку Яйского районного узла связи.

Купову Людмилу Петровну — бригадира телеграфистов Беловского районного узла связи.

Майданик Любовь Федоровну — начальника отделения Тайгинского городского узла связи.

Матюшкину Валентину Константиновну — почтальона Новокузнецкого почтамта.

Медведеву Александру Константиновну — бригадира телеграфистов Анжеро-Судженского городского узла связи.

Муртазину Фанию Зинатуловну— почтальона Осинниковского городского узла связи.

Новикову Эмму Николаевну — старшего инженера технического узла № 4 территориального центра управления междугородными связями и телевидением № 8.

Сатановскую Марию Степановну — начальника отделения Ижморского районного узла связи.

Смирнова Геннадия Андреевича — монтажника связи — спайщика Кемеровского строительно-монтажного управления треста «Союзтелефонстрой».

Смирнову Нину Петровну — почтальона Прокопьевского районного узла связи.

Сорокину Клавдию Никитичну — электромонтера Прокопьевской городской телефонной станции.

Топоровскую Александру Дмитриевну — начальника Осинниковского городского агентства «Союзпечать».

Цаан Александру Григорьевну — бригадира почтальонов Кемеровского почтамта.

Щербинину Екатерину Павловну — начальника отделения Кемеровского районного узла связи.

Президиум Верховного Совета СССР Указом от 2 апреля с. г. за успехи, достигнутые в выполнении заданий десятой пятилетки и социалистических обязательств по перевозкам народнохозяйственных грузов и пассажиров, строительству, ремонту и содержанию автомобильных дорог, наградил орденами и медалями СССР рабочих, инженерно-технических работников и служащих объединений, предприятий и организаций автомобильного транспорта и дорожного хозяйства по КЕМЕРОВСКОЙ ОБЛАСТИ:

ОРДЕНОМ ОКТЯБРЬСКОЙ РЕВОЛЮЦИИ

Мелентьева Сергея Ивановича — бригадира водителей автомобилей автоколонны № 1237, гор. Кемерово.

ОРДЕНОМ ТРУДОВОГО КРАСНОГО ЗНАМЕНИ

Грибенюка Николая Николаевича — водителя автомобиля Юргинского автотранспортного предприятия.

Едакина Виктора Григорьевича — начальника Кемеровского пассажирского автотранспортного предприятия № 2.

Ивлева Анатолия Ивановича — водителя автомобиля автоколонны № 1237, гор. Ленинск-Кузнецкий.

Марченко Петра Исаевича — бригадира водителей автомобилей Ленинск-Кузнецкого пассажирского автотранспортного предприятия № 1.

Носкова Вячеслава Владимировича — бригадира водителей автомобилей Киселевского пассажирского автотранспортного предприятия.

Перфильева Александра Ильича — начальника автоколонны № 1237, гор. Кемерово.

Юпатова Александра Яковлевича — бригадира водителей автомобилей Гурьевского автотранспортного предприятия.

ОРДЕНОМ ДРУЖБЫ НАРОДОВ

Голубева Анатолия Васильевича — токаря автоколонны № 1237, гор. Кемерово.

Коваленко Бориса Филипповича — начальника Беловского пассажирского автотранспортного предприятия.

Павлова Александра Константиновича — бригадира водителей автомобилей Беловского пассажирского автотранспортного предприятия.

ОРДЕНОМ «ЗНАК ПОЧЕТА»

Борисову Зинаиду Матвеевну — кондуктора автоколонны № 1237, гор. Кемерово.

Добринова Ивана Николаевича — водителя автомобиля Междуреченского автотранспортного предприятия.

Захарова Михаила Максимовича — главного инженера Новокузнецкого пассажирского автотранспортного предприятия № 3.

Кирика Владимира Андреевича — бригадира водителей автомобилей автоколонны № 1960, гор. Прокопьевск.

Климова Владимира Георгиевича — водителя автомобиля Мариинского автотранспортного предприятия.

Лукьянцева Артура Игоревича — водителя автомобиля Кемеровского пассажирского автотранспортного предприятия № 1.

Нешева Спиридона Васильевича — начальника автоколонны Кемеровского пассажирского автотранспортного предприятия № 2.

Старкова Геннадия Ивановича — водителя автомобиля Беловского пассажирского автотранспортного предприятия.

Тяпкина Анатолия Федоровича — кузнеца автоколонны № 1236, гор. Кемерово.

Хмеля Владимира Сергеевича — водителя автомобиля Новокузнецкого пассажирского автотранспортного предприятия № 3.

Чирика Ефима Ефимовича — водителя автомобиля Междуреченского автотранспортного предприятия.

ОРДЕНОМ ТРУДОВОЙ СЛАВЫ II СТЕПЕНИ

Павлюкова Валентина Трофимовича — бригадира водителей автомобилей Кемеровского грузового автотранспортного предприятия № 4.

ОРДЕНОМ ТРУДОВОЙ СЛАВЫ III СТЕПЕНИ

Белорусова Валерия Петровича — бригадира водителей автомобилей Беловского грузового автотранспортного предприятия.

Бобкова Владимира Александровича — водителя автомобиля Березовского автотранспортного предприятия.

Калядина Владимира Васильевича — водителя автомобиля Таштагольского автотранспортного предприятия.

Малюка Николая Ивановича — бригадира водителей автомобилей автоколонны № 1236, гор. Кемерово.

Пашина Алексея Никоноровича — водителя автомобиля Мариинского автотранспортного предприятия.

Подчалина Виктора Григорьевича — водителя автомобиля Беловского пассажирского автотранспортного предприятия.

Прокофьева Сергея Ивановича — водителя автомобиля Беловского грузового автотранспортного предприятия.

Сизова Виталия Федоровича — водителя автомобиля Кемеровского грузового автотранспортного предприятия № 1.

Трубицына Александра Романовича — токаря Прокопьевского пассажирского автотранспортного предприятия № 2.

Хлыстова Геннадия Ивановича — водителя автомобиля Кемеровского пассажирского автотранспортного предприятия № 1.

Черныша Виктора Федоровича — бригадира слесарей завода «Автоагрегат», гор. Кемерово.

Чигряя Александра Афанасьевича — водителя автомобиля Березовского автотранспортного предприятия.

МЕДАЛЬЮ «ЗА ТРУДОВУЮ ДОБЛЕСТЬ»

Базылева Александра Власовича — бригадира водителей автомобилей Киселевского пассажирского автотранспортного предприятия.

Клешнева Юрия Михайловича — электромонтера Кемеровского производственного объединения «Азот».

Кравченко Валентина Васильевича — главного прибориста Кемеровского производственного объединения «Азот».

ОРДЕНОМ «ЗНАК ПОЧЕТА»

Головину Валентину Васильевну — аппаратчицу Кемеровского производственного объединения «Азот».

Загребиева Анатолия Ивановича — аппаратчика Кемеровского производственного объединения «Азот».

Гука Дмитрия Семеновича — начальника цеха Кемеровского производственного объединения «Азот».

Мазура Владимира Ивановича — аппаратчика Кемеровского производственного объединения «Азот».

Пивкина Владимира Алексеевича — котельщика Кемеровского производственного объединения «Азот».

Решетникова Николая Петровича — директора Кемеровского филиала Государственного научно - исследовательского и проектного института азотной промышленности и продуктов органического синтеза.

Финенко Александра Васильевича — слесаря Кемеровского производственного объединения «Азот».

Лопатского Василия Ивановича — бригадира токарей Новокузнецкого грузового автотранспортного предприятия № 2.

Майтакова Василия Михайловича — водителя автомобиля Междуреченского автотранспортного предприятия.

Миханошина Владимира Сергеевича — водителя автомобиля Кемеровского пассажирского автотранспортного предприятия № 1.

Нещерета Алексея Николаевича — водителя автомобиля Новокузнецкого пассажирского автотранспортного предприятия № 3.

Павлечко Ивана Ивановича — водителя автомобиля автоколонны № 1237, гор. Кемерово.

Панфилова Александра Михайловича — секретаря партийного бюро автоколонны № 1237 гор. Кемерово.

Плотникова Николая Павловича — бригадира водителей автомобилей автоколонны № 1962, гор. Кемерово.

Попова Анатолия Николаевича — инструктора обкома КПСС.

Пушкарева Владимира Георгиевича — бригадира водителей автомобилей Новокузнецкого пассажирского автотранспортного предприятия № 2.

Синицына Юрия Александровича — заведующего отделом областного совета профсоюзов.

Хорошеву Валентину Дмитриевну — старшего экономиста отдела транспортного управления.

Шмольда Валентина Ивановича — водителя автомобиля Кемеровского пассажирского автотранспортного предприятия № 1.

Шутова Николая Федоровича — бригадира водителей автомобилей Новокузнецкого грузового автотранспортного предприятия № 2.

МЕДАЛЬЮ «ЗА ТРУДОВОЕ ОТЛИЧИЕ»

Бормина Петра Ермолаевича — механика Ленинск-Кузнецкого пассажирского автотранспортного предприятия № 1.

Германа Валерия Андреевича — водителя автомобиля Кемеровского грузового автотранспортного предприятия № 1.

Президиум Верховного Совета СССР Указом от 6 апреля с. г. за успешное выполнение заданий десятого пятилетнего плана и социалистических обязательств по производству минеральных удобрений и химических средств защиты растений наградил орденами и медалями СССР рабочих, инженерно-технических работников и служащих объединений, предприятий и организаций Министерства по производству минеральных удобрений СССР по КЕМЕРОВСКОЙ ОБЛАСТИ:

ОРДЕНОМ ЛЕНИНА

Кронбихлера Ивана Петровича — бригадира слесарей Кемеровского производственного объединения «Азот».

ОРДЕНОМ ТРУДОВОГО КРАСНОГО ЗНАМЕНИ

Андронова Алексея Ивановича — аппаратчика Кемеровского производственного объединения «Азот».

Гарнага Тамару Евгеньевну — аппаратчицу Кемеровского производственного объединения «Азот».

Гука Дмитрия Семеновича — начальника цеха Кемеровского производственного объединения «Азот».

Мазура Владимира Ивановича — аппаратчика Кемеровского производственного объединения «Азот».

Пивкина Владимира Алексеевича — котельщика Кемеровского производственного объединения «Азот».

Шабалина Игоря Леонидовича — начальника цеха Кемеровского производственного объединения «Азот».

Щеглову Людмилу Александровну — газосварщицу Кемеровского производственного объединения «Азот».

ОРДЕНОМ ТРУДОВОЙ СЛАВЫ II СТЕПЕНИ

Ельникова Валентина Николаевича — слесаря Кемеровского производственного объединения «Азот».

Фомина Петра Михайловича — аппаратчика Кемеровского производственного объединения «Азот».

ОРДЕНОМ ТРУДОВОЙ СЛАВЫ III СТЕПЕНИ

Аблязову Надежду Ивановну — аппаратчицу Кемеровского производственного объединения «Азот».

Абрамову Галину Ильиничну — аппаратчицу Кемеровского производственного объединения «Азот».

Белоцерковского Александра Петровича — слесаря Кемеровского производственного объединения «Азот».

Белякову Ольгу Степановну — электромонтера Кемеровского производственного объединения «Азот».

Загребиева Анатолия Ивановича — аппаратчика Кемеровского производственного объединения «Азот».

Борискина Валерия Ивановича — слесаря Кемеровского производственного объединения «Азот».

Квятковскую Зинаиду Михайловну — начальника отдела Кемеровского производственного объединения «Азот».

Власова Александра Викторовича — электрослесаря Кемеровского производственного объединения «Азот».

Назарова Бориса Васильевича — аппаратчика Кемеровского производственного объединения «Азот».

Демарчека Ивана Дезедеровича — аппаратчика Кемеровского производственного объединения «Азот».

Ерухаева Леонида Афанасьевича — слесаря автоколонны № 1241, гор. Кемерово.

Иванченко Петра Васильевича — кузнеца автоколонны № 1960, гор. Прокопьевск.

Игнатьева Владимира Ивановича — начальника отдела автоколонны № 1236, гор. Кемерово.

Коломникову Раису Георгиевну — старшего инженера отдела транспортного управления.

Конова Виталия Яковлевича — бригадира водителей автомобилей Киселевского грузового автотранспортного предприятия.

Крыжко Виктора Александровича — водителя автомобиля Осинниковского автотранспортного предприятия.

Ледовских Юрия Петровича — водителя автомобиля Ижморского автотранспортного предприятия.

Лештаеву Валентину Гавриловну — старшего диспетчера Прокопьевского пассажирского автотранспортного предприятия № 1.

Митина Владимира Логиновича — электросварщика Беловского пассажирского автотранспортного предприятия.

Парамонова Ивана Михайловича — водителя автомобиля Кемеровского пассажирского автотранспортного предприятия № 2.

Рождественского Льва Васильевича — бригадира водителей автомобилей Мысковского автотранспортного предприятия.

Рубцова Михаила Николаевича — газосварщика Кемеровской станции технического обслуживания объединения «Кузбассавтотехобслуживание».

Сидоренко Николая Ивановича — моториста Тайгинского автотранспортного предприятия.

Тасенко Алексея Дорофеевича — водителя автомобиля Тяжинского автотранспортного предприятия.

Темченко Дмитрия Николаевича — водителя автомобиля автоколонны № 1962, гор. Кемерово.

Чурилова Валентина Васильевича — председателя месткома профсоюза Новокузнецкого пассажирского автотранспортного предприятия № 3.

Подцепилову Галину Александровну — аппаратчицу Кемеровского производственного объединения «Азот».

Темаскова Виктора Ивановича — начальника отдела Кемеровского филиала Государственного научно-исследовательского и проектного института азотной промышленности и продуктов органического синтеза.

Трипутина Валерия Михайловича — электрослесаря Кемеровского производственного объединения «Азот».

Фоминцева Бронислава Григорьевича — бригадира слесарей Кемеровского производственного объединения «Азот».

Мазура Владимира Ивановича — аппаратчика Кемеровского производственного объединения «Азот».

Черепанова Аркадия Андреевича — наладчика контрольно - измерительных приборов и автоматики Кемеровского производственного объединения «Азот».

Пивкина Владимира Алексеевича — котельщика Кемеровского производственного объединения «Азот».

Шабалина Игоря Леонидовича — начальника цеха Кемеровского производственного объединения «Азот».

Щеглову Людмилу Александровну — газосварщицу Кемеровского производственного объединения «Азот».

ОРДЕНОМ ТРУДОВОЙ СЛАВЫ II СТЕПЕНИ

Ельникова Валентина Николаевича — слесаря Кемеровского производственного объединения «Азот».

Фомина Петра Михайловича — аппаратчика Кемеровского производственного объединения «Азот».

ОРДЕНОМ ТРУДОВОЙ СЛАВЫ III СТЕПЕНИ

Аблязову Надежду Ивановну — аппаратчицу Кемеровского производственного объединения «Азот».

Абрамову Галину Ильиничну — аппаратчицу Кемеровского производственного объединения «Азот».

Белоцерковского Александра Петровича — слесаря Кемеровского производственного объединения «Азот».

Белякову Ольгу Степановну — электромонтера Кемеровского производственного объединения «Азот».

Борискина Валерия Ивановича — слесаря Кемеровского производственного объединения «Азот».

Квятковскую Зинаиду Михайловну — начальника отдела Кемеровского производственного объединения «Азот».

Власова Александра Викторовича — электрослесаря Кемеровского производственного объединения «Азот».

Назарова Бориса Васильевича — аппаратчика Кемеровского производственного объединения «Азот».

Демарчека Ивана Дезедеровича — аппаратчика Кемеровского производственного объединения «Азот».

Иванова Грэсса Федоровича — электромонтера Кемеровского производственного объединения «Азот».

Корчуганову Галину Даниловну — лаборантку Кемеровского производственного объединения «Азот».

Кунгурова Алексея Леонтьевича — машиниста компрессорных установок Кемеровского производственного объединения «Азот».

Назарову Тамару Васильевну — мастера Кемеровского производственного объединения «Азот».

Оснача Василия Павловича — машиниста тепловоза Кемеровского производственного объединения «Азот».

Подрябинкину Галину Станиславовну — аппаратчицу Кемеровского производственного объединения «Азот».

Шаповалова Анатолия Прокопьевича — аппаратчика Кемеровского производственного объединения «Азот».

МЕДАЛЬЮ «ЗА ТРУДОВУЮ ДОБЛЕСТЬ»

Бескоровайного Ивана Федоровича — главного технолога Кемеровского филиала Государственного научно - исследовательского и проектного института азотной промышленности и продуктов органического синтеза.

Бонашкевич Валентину Яковлевну — аппаратчицу Кемеровского производственного объединения «Азот».

Голомзину Тамару Александровну — аппаратчицу Кемеровского производственного объединения «Азот».

Гончаренко Тамару Егоровну — штукатура Кемеровского производственного объединения «Азот».

Еременко Валентину Васильевну — лаборантку Кемеровского производственного объединения «Азот».

Ливена Александра Артуровича — электрослесаря Кемеровского производственного объединения «Азот».

Овчинникова Леонида Кузьмича — начальника отделения Кемеровского производственного объединения «Азот».

Печерина Юрия Ивановича — электрослесаря Кемеровского производственного объединения «Азот».

Пичуеву Галину Николаевну — аппаратчицу Кемеровского производственного объединения «Азот».

Романюк Людмилу Петровну — аппаратчицу Кемеровского производственного объединения «Азот».

Рябченко Раису Павловну — аппаратчицу Кемеровского производственного объединения «Азот».

Савельева Ивана Васильевича — оператора Кемеровского производственного объединения «Азот».

Севостьянова Анатолия Кондратьевича — заместителя начальника цеха Кемеровского производственного объединения «Азот».

Столбову Екатерину Яковлевну — начальника смены Кемеровского производственного объединения «Азот».

Урюпина Бориса Васильевича — модельщика Кемеровского производственного объединения «Азот».

Филиппову Антонину Филипповну — монтера пути Кемеровского производственного объединения «Азот».

Чеснокова Ивана Марковича — слесаря Кемеровского производственного объединения «Азот».

Якубовича Николая Васильевича — аппаратчика Кемеровского производственного объединения «Азот».

МЕДАЛЬЮ «ЗА ТРУДОВОЕ ОТЛИЧИЕ»

Аредакову Надежду Викторовну — электромонтера Кемеровского производственного объединения «Азот».

Бобкову Веру Степановну — дворника Кемеровского производственного объединения «Азот».

Бобкову Зинаиду Макаровну — штукатура Кемеровского производственного объединения «Азот».

Бортникову Валентину Михайловну — аппаратчицу Кемеровского производственного объединения «Азот».

Вяткина Ивана Алексеевича — токаря Кемеровского производственного объединения «Азот».

Горбачеву Валентину Михайловну — станочницу Кемеровского производственного объединения «Азот».

Григорьеву Людмилу Михайловну — аппаратчицу Кемеровского производственного объединения «Азот».

Захарова Юрия Васильевича — заместителя начальника цеха Кемеровского производственного объединения «Азот».

Корюканова Виктора Сергеевича — электромонтера Кемеровского производственного объединения «Азот».

Кучмистову Лидию Сергеевну — аппаратчицу Кемеровского производственного объединения «Азот».

Ломову Валентину Александровну — лаборантку Кемеровского производственного объединения «Азот».

Лялина Евгения Петровича — старшего энергетика Кемеровского производственного объединения «Азот».

Манаеву Людмилу Анатольевну — старшего инженера Кемеровского филиала Государственного и научно - исследовательского и проектного института азотной промышленности и продуктов органического синтеза.

Никоновича Дмитрия Владимировича — начальника службы Кемеровского производственного объединения «Азот».

Токарева Николая Ивановича — слесаря Кемеровского производственного объединения «Азот».

Чернядьеву Галину Петровну — аппаратчицу Кемеровского производственного объединения «Азот».

Чусовитина Виктора Евгеньевича — укладчика-упаковщика Кемеровского производственного объединения «Азот».

Ягунова Геннадия Степановича — заместителя начальника цеха Кемеровского производственного объединения «Азот».

Янушпольскую Любовь Михайловну — лаборантку Кемеровского производственного объединения «Азот».

Президиум Верховного Совета СССР Указом от 2 апреля с. г. за успехи, достигнутые в выполнении заданий десятой пятилетки и социалистических обязательств по развитию дорожного хозяйства, наградил орденами и медалями СССР рабочих, инженерно-технических работников и служащих объединений, организаций и предприятий строительства и эксплуатации автомобильных дорог по КЕМЕРОВСКОЙ ОБЛАСТИ:

ОРДЕНОМ ТРУДОВОГО КРАСНОГО ЗНАМЕНИ

Никифорова Михаила Николаевича — бригадира комплексной бригады дорожно - строительного управления № 4, гор. Анжеро-Судженск.

Санникова Феликса Николаевича — главного инженера Кемеровского областного производственного управления строительства и эксплуатации автомобильных дорог.

ОРДЕНОМ ДРУЖБЫ НАРОДОВ

Пукляцкого Василия Борисовича — машиниста скрепера дорожно - строительного управления № 4, гор. Анжеро-Судженск.

ОРДЕНОМ «ЗНАК ПОЧЕТА»

Горлача Николая Семеновича — водителя автомобиля грузового автотранспортного предприятия, гор. Кемерово.

Иголкина Николая Никитовича — машиниста бульдозера Чебулинского дорожного ремонтно - строительного управления.

Липатова Владимира Николаевича — тракториста дорожного ремонтно - строительного управления № 4, Тяжинский район.

ОРДЕНОМ ТРУДОВОЙ СЛАВЫ II СТЕПЕНИ

Гутова Анатолия Даниловича — машиниста крана дорожно - строительного управления № 1, гор. Кемерово.

Михеева Михаила Никитовича — машиниста скрепера дорожно - строительного управления № 1, гор. Кемерово.

МЕДАЛЬЮ «ЗА ТРУДОВУЮ ДОБЛЕСТЬ»

Бондарева Николая Алексеевича — кузнеца Кемеровского дорожного ремонтно - строительного управления.

Новикова Николая Степановича — начальника дорожного ремонтно - строительного управления № 4, Тяжинский район.

Скопнева Михаила Игнатьевича — машиниста бульдозера Кемеровского дорожного ремонтно - строительного управления.

МЕДАЛЬЮ «ЗА ТРУДОВОЕ ОТЛИЧИЕ»

Бондаревича Николая Васильевича — машиниста бульдозера Тяжинского дорожного ремонтно - строительного управления.

Лопина Ивана Николаевича — водителя автомобиля Топкинского дорожного ремонтно - строительного управления.

Новичихина Виктора Ивановича — машиниста экскаватора производственного объединения «Кемероводорстройматериалы», Кемеровский район.

Поспелова Петра Николаевича — машиниста скрепера управления механизации, гор. Прокопьевск.

ТВ

29, СРЕДА

I ПРОГРАММА. **Передачи ЦТ.** 8.00 «Время». 8.40 Утренняя гимнастика. 9.05 «Мужество». Художественный телефильм. 5-я серия. 10.10 «В мире кукол». Телевизионный фильм. 10.30 «Песня далекая и близкая». 11.30 Новости. **Перерыв до 14.10. Передачи ЦТ.** 14.15 Новости. 14.35 «По Сибири и Дальнему Востоку». Кинопрограмма. 15.15 «Телестадион». 15.45 «Отзовитесь, горнисты!». 16.15 «Музыкальные вечера для юношества». 17.55 «Мы строим БАМ». **Кемерово.** 18.30 «День за днем». Информационная программа. **Передачи ЦТ.** 18.45 «Сегодня в мире». 19.00 «Жизнь науки». 19.30 Концерт оркестра народных инструментов «Русские узоры». 19.55 «Мужество». Премьера многосерийного художественного телефильма. 6-я серия. 21.00 «Время». 21.35 «Кинопанорама». 23.05—23.25 «Сегодня в мире». II ПРОГРАММА. **Передачи ЦТ.** 12.00 Программа научно - популярных фильмов. 12.30 «Для вас, родители!». 13.00 «Вольфганг Амадей Моцарт». Передача 2-я. 13.40 К. Симонов. Стихи, дневники, воспоминания. 14.25 «Попрыгунья». Художественный фильм. **Перерыв до 17.30. Кемерово.** 17.30 Киножурнал. 17.40 Для заочников. Сопротивление материалов. «Усталость металлов». 18.50 Для старшеклассников. «После шестого урока». **Передачи ЦТ.** 20.00 «Спокойной ночи, малыши!». **Кемерово.** 20.15 • «Кузбасс литературный». В. Поташов. «По небу птичья клинопись». 21.00 «Небом единым». Документальный фильм. 21.25 «Новая техника на выставке «Сельхозтехники». Научно-популярный фильм. **Передачи ЦТ.** 21.35—22.55 «Веришь, не веришь?». Художественный телефильм.

Р

29, СРЕДА

6.40 Прогноз погоды. 6.42 Программа передач. 6.43 Оркестровая музыка. 6.58 Прогноз погоды. 7.50 Объявления (по горсети). 7.58 Прогноз погоды. 8.25 Прогноз погоды. 8.27 Обзор газеты «Кузбасс». 8.35 «Служба дни и ночи». 9.15 В. Фогельсон. «Музыка нашей юности». 11.15 «Кузбасс предмайский». Рассказы наших корреспондентов о подготовке трудящихся области к 1 Мая. 18.35 Новости Кузбасса. 18.50 Объявления. 18.55 Прогноз погоды, программа передач на 30 апреля.

Театр ДРАМЫ
Сегодня и завтра. НА СЦЕНЕ—КОМЕДИЯ. Начало в 19 час. 30 мин.

Театр ОПЕРЕТТЫ
Я УШЕЛ ИЗ МИЛЫХ ПРЕРИЙ. Начало в 19 час. 30 мин. 30 апреля—ВЕСЕЛАЯ ВДОВА.

ФИЛАРМОНИЯ
Большой зал. ЛЕНИНГРАДСКИЙ АНСАМБЛЬ БАЛЕТА. В программе: А. Хачатурян «ПОЕДИНОК», Д. Макрафлин «БУМЕРАНГ». Начало в 20 час.

ЦИРК
Последняя программа сезона. КРУПНЕЙШИЙ АТТРАКЦИОН СМЕШАННАЯ ГРУППА ХИЩНИКОВ ПОД РУКОВОДСТВОМ НАРОДНОГО АРТИСТА РСФСР ИВАНА РУБАНА. ПСИХОЛОГИЧЕСКИЕ ОПЫТЫ ВАСИЛИЯ ЯРНОВИКОВА. Начало представления в 19 час. 30 мин.

ДОМ КИНО «МОСКВА». **Большой зал.** Новый цветной художественный фильмм ЮНОСТЬ ПЕТРА, две серии (10, 13, 16, 18-30, 21). **Малый зал.** Хроникальный фильм БРАТЬЯ ВАСИЛЬЕВЫ (11-30, 18-30). Художественный фильм ДЕВЯТЬ ДНЕЙ ОДНОГО ГОДА (9-30, 13, 19-50, 21-40).

«ЮБИЛЕЙНЫЙ». XXVI СЪЕЗД КПСС. Спецвыпуск № 2 **«Дело партии — дело народа».** Новый цветной художественный фильм ЮНОСТЬ ПЕТРА, две серии (9-30, 12-20, 15-10, 18, 20-50).

«ПИОНЕР». ВОЗДУШНЫЕ ПЕШЕХОДЫ (10, 11-40, 13-20). ХЛЕБ, ЗОЛОТО, НАГАН (15, 16-40, 18-30, 20, 21-30).

«ОКТЯБРЬ». Киносборник мультфильмов МАЛЬЧИК С ПАЛЬЧИК (15). КОРПУС ГЕНЕРАЛА ШУБНИКОВА (13, 17, 19, 21).

«МЕТАЛЛУРГ». ПРОПАЛ И НАШЕЛСЯ (14). АКВАНАВТЫ (16, 18-20, 20-10).

«ПРОГРЕСС». АРМИЯ «ТРЯСОГУЗКИ» СНОВА В БОЮ (10, 14). ГРАЖДАНИН ЛЕШКА (11-30, 16, 17-50, 19-30, 21-30).

«ЛУЧ». ТАЙНА ПОЮЩЕГО ОСТРОВА (13). ЭСКАДРОН ГУСАР ЛЕТУЧИХ, две серии (14-40, 17-40, 20-40).

«КОМСОМОЛЕЦ». ЛЕДЯНАЯ ВНУЧКА (15). ОСОБО ВАЖНОЕ ЗАДАНИЕ, две серии (17, 20).

ДК СТРОИТЕЛЕЙ. ВДАЛИ ОТ РОДИНЫ (17, 20-40). КИНОАЛЬМАНАХ «МОЛОДОСТЬ» (19).

ДК ПРОИЗВОДСТВЕННОГО ОБЪЕДИНЕНИЯ «АЗОТ». ОЛЕКО ДУНДИЧ (14, 16, 18, 20).

ДК КОКСОХИМЗАВОДА. ЗАПАДНЯ ДЛЯ УТКИ (17-15, 19, 21).

ИЗДАТЕЛЬСТВО «КУЗБАСС» ПРИГЛАШАЕТ НА РАБОТУ
сантехников.
Обращаться по адресу: г. Кемерово, проспект Октябрьский, 28. Тел., 52-66-59.

Кемеровская филармония
БОЛЬШОЙ КОНЦЕРТНЫЙ ЗАЛ
6—9 МАЯ
ЭСТРАДНЫЙ АНСАМБЛЬ ДОНЕЦКОЙ ФИЛАРМОНИИ
«4-Ю».
Начало в 20 час.

СКОРО НА ЭКРАНЫ ОБЛАСТИ ВЫПУСКАЕТСЯ ИСТОРИКО-ПУБЛИЦИСТИЧЕСКАЯ КИНОЭПОПЕЯ
«ВСЕГО ДОРОЖЕ»

Время действия фильма — первая послевоенная пятилетка: 1946—1950 годы.

Киноцикл включает в себя восемь полнометражных фильмов: «ПЕРВЫЙ ДЕНЬ МИРА», «ОБГОНЯЮЩИЕ ВРЕМЯ», «ТРУДНОЕ ПОЛЕ», «МИР ИЛИ ВОЙНА», «ПОДВИГ ВОЗРОЖДЕНИЯ», «КАК ФЕНИКС ИЗ ПЕПЛА», «И ВЗОШЛА ЗАРЯ». «НАДО МЕЧТАТЬ».

Авторы — лауреаты Ленинской премии А. АЛЕКСАНДРОВ, В. ИГНАТЕНКО, К. СЛАВИН, лауреат Государственной премии Г. БОРОВИК.

Режиссеры—лауреаты Ленинской премии, участники создания «ВЕЛИКОЙ ОТЕЧЕСТВЕННОЙ» И. ГРИГОРЬЕВ, С. ПУМПЯНСКАЯ, Т. СЕМЕНОВ, И. ГУТМАН.

Главные операторы Ю. ОРЛОВ и В. ДОБРОНИЦКИЙ.

Музыку к фильмам написали В. КАЗЕНИН и Я. ФРЕНКЕЛЬ.

Ведущий фильма — народный артист СССР ЕВГЕНИЙ МАТВЕЕВ.

Облкинопрокат.

УВАЖАЕМЫЕ ГРАЖДАНЕ!
Все рабкоопы, сельпо, заготконторы райпо и райпотребсоюзов повсеместно в неограниченном количестве
ЗАКУПАЮТ КАРТОФЕЛЬ
у населения по цене 20 копеек за килограмм.
Об условиях закупа и приемных пунктах можно узнать в рабкоопах, сельпо, заготконторах и магазинах по месту жительства. В г. Кемерове звонить по телефону 6-30-91.
ПРОДАВАЙТЕ КАРТОФЕЛЬ ПОТРЕБИТЕЛЬСКОЙ КООПЕРАЦИИ.
Правление облпотребсоюза.

ШАХТА «ЯГУНОВСКАЯ» ДОВОДИТ ДО СВЕДЕНИЯ ГРАЖДАН,
что на территории горного отвода шахты
ЗАПРЕЩАЮТСЯ
стройка любых объектов, посевы и посадки огородных культур.
За снос строений, порчу и уничтожение посевов и посадок при ведении работ, связанных с горными разработками, шахта ответственности не несет и убытки не возмещает.
Администрация.

БЮРО ПО ТРУДОУСТРОЙСТВУ И ИНФОРМАЦИИ НАСЕЛЕНИЯ
ДЛЯ КЕМЕРОВСКОЙ СТРОИТЕЛЬНОЙ ШКОЛЫ ПРОВОДИТ НАБОР УЧАЩИХСЯ
по следующим специальностям: отделочник, плотник-каменщик, плотник-бетонщик, каменщик-монтажник, монтажник стальных и железобетонных конструкций, сварщик-монтажник, водитель транспортных средств категории «С», машинист мостовых и башенных кранов, автокрановщик, токарь.
Срок обучения 5—6 месяцев, стипендия 75—120 руб. в месяц.
На обучение принимаются лица в возрасте не моложе 17 с половиной лет, на водителей категории «С»—не моложе 20 лет (отслужившие в рядах Советской Армии). Иногородним предоставляется общежитие (кроме водителей).
Обращаться по адресу: г. Кемерово, ул. Трудовая, 4; ул. Севастопольская, 6.

НА ПРИЗ ГАЗЕТЫ «КУЗБАСС»

ЭСТАФЕТА ТРУБИТ СБОР

У спортсменов областного центра стало доброй традицией летний сезон открывать легкоатлетической эстафетой на приз газеты «Кузбасс», посвященной Дню Победы советского народа в Великой Отечественной войне 1941—1945 годов. В 36-й раз нынче выйдут на старт команды коллективов, чтобы назвать победителей в своих группах.

Нынешняя эстафета имеет несколько особенностей. Изменен ее традиционный маршрут. Теперь он пройдет не только по улицам и проспектам Центрального района, но и пролягет по Ленинскому району. Кроме того, в целях еще более широкой массовости состязаний предложено коллективам физкультуры высших учебных заведений Кемерова выставить команды от каждого факультета. Что же касается средних школ, то они должны непременно участвовать в состязаниях команд как старшей, так и младшей возрастной групп. Каждый коллектив физкультуры имеет право выставить на эстафету неограниченное количество команд.

А вот по каким двум маршрутам пройдет нынче эстафета.

ПЕРВЫЙ МАРШРУТ

(4—11 группы)

1-й этап — 800 м, мужчины, пл. Советов—облсовпроф; 2-й этап — 200 м, женщины, облсовпроф — центральная аптека; 3-й этап—400 м, мужчины, центральная аптека — по ул. Н. Островского, аллея Героев; 4-й этап—200 м, женщины, аллея Героев — магазин «Цветы»; 5-й этап — 500 м, мужчины, магазин «Цветы» — магазин «Мясо»; 6-й этап — 200 м, женщины, магазин «Мясо» — магазин «Овощи»; 7-й этап—300 м, мужчины, магазин «Овощи» — павильон «Овощи-фрукты»; 8-й этап — 400 м, мужчины, павильон «Овощи-фрукты» — школа № 62; 9-й этап—200 м, женщины, школа № 62 — ателье «Аэлита»; 10-й этап — 400 м, мужчины, ателье «Аэлита» — гл. вход в КузПИ; 11-й этап—200 м, женщины, гл. вход в КузПИ — магазин «Техническая книга»; 12-й этап—400 м, мужчины, магазин «Техническая книга» — кафе «Весеннее»; 13-й этап—200 м, женщины, кафе «Весеннее» — краеведческий музей; 14-й этап—300 м, мужчины, краеведческий музей — почтамт; 15-й этап — 200 м, женщины, почтамт — пл. Советов.

ВТОРОЙ МАРШРУТ

(Участвуют 1—5 группы)

1-й этап—700 м, мужчины, пл. Советов — магазин «Мясо»; 2-й этап—400 м, женщины, магазин «Мясо» — пл. им. С. М. Кирова; 3-й этап—500 м мужчины, пл. им. С. М. Кирова—Союз художников; 4-й этап — 300 м, женщины, Союз художников — библиотека; 5-й этап — 600 м, мужчины, библиотека — кондитерская фабрика; 6-й этап—400 м, женщины, кондитерская фабрика — магазин «Булочная»; 7-й этап — 600 м, мужчины, магазин «Булочная» — искитимский мост; 8-й этап — 500 м, мужчины, искитимский мост — столовая; 9-й этап — 300 м, женщины, столовая — магазин «Мототурист»; 10-й этап — 400 м, мужчины, магазин «Мототурист» — магазин «Медтехника»; 11-й этап — 300 м, женщины, магазин «Медтехника» — институт КузбассТИСИЗ; 12-й этап—400 м, мужчины, институт КузбассТИСИЗ — «Союзпечать»; 13-й этап — 300 м, женщины, «Союзпечать» — столовая; 14-й этап — 500 м, мужчины, столовая — магазин «Детский мир»; 15-й этап — 300 м, женщины, магазин «Детский мир» —станция юных техников; 16-й этап — 500 м, мужчины, станция юных техников — магазин «Россия»; 17-й этап—400 м, женщины, магазин «Россия»—цирк; 18-й этап — 800 м, мужчины, цирк — магазин «Мужская одежда»; 19-й этап — 300 м, женщины, магазин «Мужская одежда» — Дом моделей; 20-й этап — 500 м, мужчины, Дом моделей — КузПИ; 21-й этап—300 м, женщины, КузПИ — стоматологическая поликлиника; 22-й этап—300 м, мужчины, стоматологическая поликлиника — Кемеровский электротехнический завод; 23-й этап — 300 м, женщины, Кемеровский электротехнический завод — площадь Советов.

Участники эстафеты делятся на группы: 1-я группа — команды вузов — сборные по факультетам; 2-я группа — команды коллективов физкультуры крупных предприятий и спортклубов; 3-я группа —команды коллективов, не вошедшие во вторую группу; 4-я группа — команды средних учебных заведений; 5-я группа — средние школы; 6-я группа — средние школы (младший возраст); 7-я группа — восьмилетние школы; 8-я группа — мужчины; 9-я группа — женщины; 10-я группа—юноши ГПТУ; 11-я группа —девушки ГПТУ.

Состав команды 1, 2, 3, 4, 5-й групп — 23 человека (12 мужчин, 11 женщин); 6, 7-й групп —8 юношей и 7 девушек; 10-й группы—15 юношей, 11-й группы — 15 девушек; 8-й группы—15 мужчин; 9-й группы—15 женщин.

Старт и финиш на площади Советов. Торжественное открытие в 12 часов 30 минут. Старт в 13 часов.

Н. СТЕПАНОВ,
главный судья соревнований, Герой Советского Союза.
г. Кемерово.

Человек и природа

ПОРА ПОКОЯ

Именно так привыкли у нас называть это нелегкое хлопотное для диких животных и пернатой дичи время. И нынче, по традиции, на территории области повсеместно запрещена весенняя охота, объявлен месячник по охране нереста рыбы. Таким образом, ружья помолчат до осени. Но это не значит, что членам общества охотников и рыболовов, всем любителям природы, кто по-настоящему озабочен ее охраной, нечего делать. Наоборот, с приходом весны прибавилось забот.

О проблемах охраны природы наш корреспондент попросил рассказать начальника управления охотничье-промыслового хозяйства облисполкома Л. П. КОМКОВА, председателя правления областного общества охотников и рыболовов М. Л. БАКУЛИНА, старшего государственного инспектора рыбоохраны по Кемеровской области А. М. ПАНЕНКО, начальника отдела охраны общественного порядка УВД облисполкома В. И. ВАРНАКОВА.

Л. П. КОМКОВ:

— Недавно наши охотоведы закончили учет копытных животных, который проводится с помощью авиаторов. Анализ показывает, что в отдельных районах области несколько сократилось поголовье лосей. В то же время в других местах их оказалось гораздо больше, чем в предыдущие годы. Объяснить это можно необычными условиями зимовки. Дело в том, что из-за малого снежного покрова лоси в некоторых районах не пошли на свои традиционные зимние «квартиры».

Общая картина состояния диких копытных животных в области убедительно говорит о том, что мы научились правильно регулировать их поголовье, создавать условия для восстановления былого богатства. Именно так обстоит дело с лосями, которые еще недавно были поставлены на грань полного исчезновения. Их поголовье в нашей области колеблется в пределах семи—восьми тысяч. А вот косуль стало значительно меньше. Виноваты здесь не только браконьеры, но и резкое сокращение мест обитания косули, бездумное отношение к хранению минеральных удобрений и ядохимикатов. Истосковавшиеся за зиму по соли дикие копытные животные, а также зайцы нередко находят на полях бесхозные кучи удобрений и ядохимикатов, лижут их и гибнут. Удар по диким животным наносится двойной: ведь именно в эту пору они ждут пополнения.

В нашей области на каждого жителя приходится 1,7 гектара леса, а у томичей, к примеру, более 20 гектаров. Мы должны беречь тайгу, чтобы она радовала своим богатством и наших потомков.

М. Л. БАКУЛИН:

— Человек может помочь диким животным и пернатой дичи в эту тяжелую для них пору. Чем располагает наше общество? Все его угодья, а их у нас почти 3,5 миллиона гектаров, расположены в самых освоенных районах области. Это, как правило, сельхозугодья, небольшие березовые колки, болотца, остатки некогда громадных сосновых боров.

Почему-то принято считать, что охотник стремится добыть побольше зверя. А на самом деле члены нашего общества решают такую, например, проблему: что можно сделать для успешного размножения диких животных и дичи? Приведу пример. За минувшую пятилетку доход областного общества составил два миллиона 371 тысячу рублей. Из них на биотехнические мероприятия было израсходовано 749 тысяч рублей. По существу каждый третий рубль доходов был израсходован на создание более благоприятных условий для размножения диких животных и дичи.

Всего в нашем обществе состоит чуть более 30 тысяч человек. Но рыболовов-любителей среди них не так уж много. А сколько их на самом деле? Наверное, не будет преувеличением сказать, что любительской рыбной ловлей в Кузбассе, по самым скромным подсчетам, увлекается более ста тысяч человек.

Давайте задумаемся вот над чем. Если в выходной день каждый любитель поймает лишь по сто граммов рыбы, что равно скромному завтраку для кошки, то урон в рыбьих косяках составит десять тонн! И ни одной копейки никто не внесет из этой огромной армии любителей, чтобы хоть как-то покрыть эти потери. Наше общество могло бы объединить всех любителей рыбной ловли. А средства, собранные за членские взносы, могли бы помочь в строительстве водоемов, создании рыболовных спортивных хозяйств, которых, к сожалению, нет пока в области. Так что развитие любительского спортивного лова со всей очевидностью должно быть организованным. Только тогда можно рассчитывать, что никогда не оскудеют наши водоемы.

А. М. ПАНЕНКО:

— Не успел еще на реках закончиться ледоход, как на их берегах появились первые браконьеры с наметками, различными сачками. А самые отчаянные из них пытаются перекрыть сетями, фитилями вход рыбным косякам в заливные озера и старицы, куда они стремятся на нерест.

Вот почему борьба с браконьерством должна быть главной задачей для всех, кому дорога природа. Естественно, самые важные места нереста рыбоохрана с помощью охотнадзора и общественности взяла под особый контроль. Как и в прошлые годы, в период до 25 мая на реках области устанавливается полный запрет проезда моторных лодок и катеров частного пользования. На это же время запрещена всякая спортивная ловля. Это поможет создать благоприятные условия для нереста.

В. И. ВАРНАКОВ:

— Именно весной, когда появляются первые проталины, некоторые мальчишки начинают мастерить самопалы. И не только из подручных средств, но и обрезы из охотничьих ружей, которые, как потом показывает проверка, на учете в милиции не значились. А ведь нередко такая шалость ребят заканчивается трагически. Я бы мог назвать немало примеров детского травматизма, причиной которого является разного рода огнестрельное оружие.

Удивляет в данной ситуации вот что. Как показывает анализ несчастных случаев, взрослые зачастую бывают свидетелями опасной шалости ребят, но серьезного внимания ей не придают. Все еще есть у населения и охотничье оружие, которое нигде не зарегистрировано. Пользуясь случаем, хочу еще раз напомнить всем, кто продолжает хранить таким образом оружие, что надо зарегистрировать его или сдать в милицию.

В. МОИСЕЕВ.
г. Кемерово.

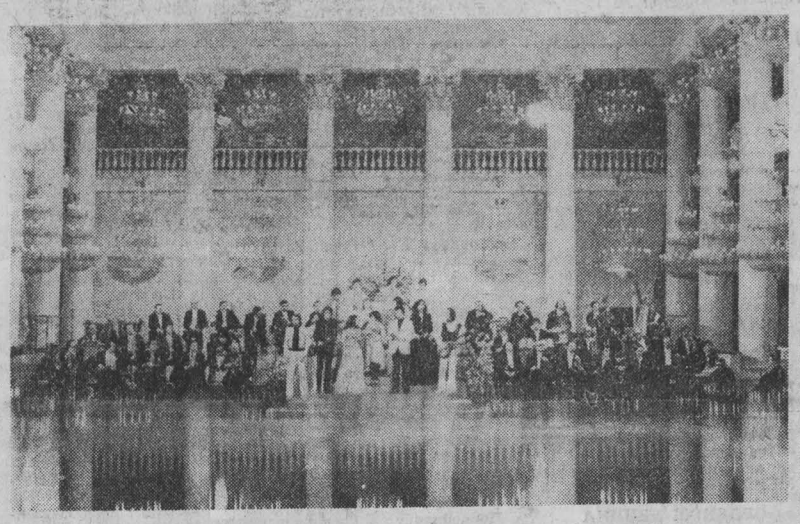

Первомайский «Голубой огонек»

МОСКВА. Главная редакция музыкальных программ Центрального телевидения подготовила «Голубой огонек», посвященный Дню международной солидарности трудящихся—1 Мая. В праздничный вечер миллионы телезрителей встретятся со своими любимыми певцами и артистами.

Режиссер-постановщик В. Черкасов. Музыкальные редакторы М. Пустовалова и В. Семенов, оператор-постановщик В. Костин.

НА СНИМКАХ: во время записи «Голубого огонька» в Колонном зале Дома союзов; выступает солистка ансамбля «Модо» Латвийской филармонии Мирдза Зивере; гость «Голубого огонька» актриса Театра сатиры Вера Васильева и ведущий передачи артист Малого театра Юрий Васильев.

Фотохроника ТАСС.

КЛАССИЧЕСКАЯ БОРЬБА

УСПЕШНЫЕ СТАРТЫ

В Киришах Ленинградской области проходил личный чемпионат РСФСР по классической борьбе.

Наибольшего успеха из кузбасских борцов добился студент Новокузнецкого политехнического института Павел Свиридов. Выступая в весовой категории до 68 кг, он занял второе место.

В личном первенстве Центрального совета ДСО «Трудовые резервы» в Тбилиси в составе сборной своего общества успешно выступили кемеровчане — учащиеся индустриально - педагогического техникума Анатолий Ляхов и Виктор Курагин. Они стали бронзовыми призерами.

С. ЗАХАРЕНКО.

НОВОСТИ СОБЫТИЯ ФАКТЫ

В Фонд мира

В большинстве партийных организаций нашего района работают комиссии, группы содействия Советскому фонду мира. Они проводят месячники, недели показа хроникально-документальных фильмов, посвященных борьбе за мир. Комиссии организуют митинги солидарности с народами, борющимися за национальную независимость, вахты мира, лекции и другие мероприятия.

В 1980 году на счет Советского фонда мира от тружеников района поступило 150 тысяч рублей. Подведению итогов работы комиссии был посвящен состоявшийся недавно в клубе ГРЭС вечер. Группе лучших активистов вручены Почетные грамоты областного комитета защиты мира, ценные подарки.

Г. ДУБРОВИНА,
заведующая отделом пропаганды и агитации Центрального райкома КПСС.
г. Кемерово.

Теплая встреча

Пропагандисты района встретились с делегатом XXVI съезда КПСС Т. А. Чигряй — дояркой колхоза им. Жданова.

Татьяна Афанасьевна рассказала присутствующим о работе съезда, о встречах в Москве, своем труде, ответила на многочисленные вопросы пропагандистов.

(Корр. «Кузбасса»).
Ижморский район.

В экспозиции — товары для всех

15 предприятий Новокузнецка выпускают товары широкого потребления. Традиционная выставка этих нужных всем изделий открылась в музее советского изобразительного искусства.

Здесь представлено около 300 различных предметов — от обуви до стекла, причем многие из них являются новинками. Особенно много экспонатов представили эмалировщики КМК и «Сантехлита».

Выпуск товаров для народа в новой пятилетке намечено значительно увеличить. Этому и послужат открывшаяся выставка и отзывы сотен ее посетителей.

(Корр. «Кузбасса»).
г. Новокузнецк.

Расскажу о Гагарине

Преподаватели и учащиеся нашего техникума с огромным интересом прослушали литературно - музыкальную композицию «Утро космической эры», посвященную Юрию Гагарину. Ее подготовили работники областной юношеской библиотеки им. 60-летия ВЛКСМ. В этот небольшой рассказ о первом летчике - космонавте вошли стихи Е. Евтушенко, Э. Межелайтиса, Ю. Друниной, любимые песни Гагарина.

Г. СУВОРОВА,
преподаватель Кемеровского техникума пищевой промышленности.
г. Кемерово.

Дети о своем городе

В Новокузнецкой детской художественной школе открылась выставка, посвященная 50-летию города.

Юные живописцы и графики побывали с этюдниками во всех его уголках и в своих акварелях и рисунках показали, как растет и хорошеет их родной Новокузнецк.

В фойе школы выставлено около ста работ, представляющих творчество многих ее питомцев.

(Корр. «Кузбасса»).
г. Новокузнецк.

СОБЫТИЯ ЗА РУБЕЖОМ

корреспонденты ТАСС и АПН сообщают

«Нет никаких доказательств»

ВАШИНГТОН, 28 апреля. (ТАСС). Директор ФБР У. Уэбстер в интервью телевизионной компании Эн-би-си признал, что у американской администрации «нет никаких доказательств того, что Советский Союз стоит за актами терроризма на территории США». Он указал, что ни одна из террористических групп, действующих в США, «не контролируется и не находится под влиянием Советского Союза». Тем самым шеф ФБР подтвердил, что утверждения высокопоставленных деятелей администрации Рейгана о «причастности» СССР к «международному терроризму» являются от начала до конца клеветническими и фальшивыми. Здесь напоминают, что незадолго до ФБР другая американская спецслужба — ЦРУ — подготовила доклад, в котором также содержится вывод о полной бездоказательности обвинений администрации в адрес Советского Союза. Однако, по мнению наблюдателей, вряд ли столь красноречивые признания подействуют отрезвляюще на наиболее реакционные круги в США, которые развернули в стране сталтелую антисоветскую кампанию.

Наглядным подтверждением этому служат начавшиеся на днях в сенатской подкомиссии конгресса США по безопасности и терроризму слушания по так называемой «проблеме терроризма». Для участия в них подкомиссия подобрала довольно колоритную когорту «свидетелей». Среди них — бывший директор ЦРУ У. Колби, журналистка К. Стерлинг — автор поднятой здесь на щит провокационной фальшивки «Сеть терроризма», в которой она поливает грязью национально-освободительные движения, а заодно Советский Союз и другие социалистические страны; бывший корреспондент еженедельника «Ньюсуик» А. де Борчгрейв, известный своими связями с американской разведкой.

В Соединенных Штатах в открытую действуют террористические организации кубинского контрреволюционного отребья вроде небезызвестной группировки «Омега-7». В военизированных лагерях проходят подготовку наемники для участия в карательных операциях сальвадорской хунты и подрывных действиях против никарагуанской революции. На свободе разгуливают отец и сын Бразинскасы, которые угнали советский пассажирский самолет, убив при этом бортпроводницу и ранив нескольких членов экипажа.

Однако совсем не о них идет речь в сенатской подкомиссии. Настоящие террористы, действующие под покровительством американских спецслужб, не интересуют законодателей, которые выслушивают всякого рода росказни о «международном терроризме», за которым якобы стоит Советский Союз.

Комментируя слушания в сенатской подкомиссии, еженедельник «Ньюсуик» подчеркивает, что реакционные круги США используют их для того, чтобы представить «международный терроризм», за которым якобы стоит СССР, как «угрозу американским интересам» и «достаточный повод для того, чтобы усилить слежку за инакомыслящими внутри страны». В то же время, пишет он, большинство американцев волнует отнюдь не «угроза» терроризма интересам США, доказательства чего начисто отсутствуют, а «защита их собственных гражданских свобод».

Итоги первого тура выборов

ПАРИЖ, 28 апреля. (ТАСС). Во Франции завершился первый тур президентских выборов. Согласно объявленным министерством внутренних дел предварительным данным, в голосовании приняли участие 81,7 процента французских граждан, внесенных в списки избирателей.

Основная борьба в первом туре, как и предполагалось, развернулась между четырьмя главными кандидатами. Нынешний президент В. Жискар д'Эстэн получил 27,93 процента голосов, кандидат Французской социалистической партии Ф. Миттеран — 26,10 процента, лидер объединения в поддержку республики, мэр Парижа Ж. Ширак — 17,94 процента, кандидат Французской коммунистической партии, ее генеральный секретарь Ж. Марше — 15,39 процента. За остальных кандидатов проголосовало незначительное количество избирателей.

Хотя окончательные официальные результаты будут объявлены позже, уже сейчас ясно, что ни один из кандидатов не получил в первом туре необходимого для избрания абсолютного большинства голосов. Поэтому в соответствии с конституцией 10 мая будет проведен второй тур президентских выборов, в котором примут участие в качестве кандидатов В. Жискар д'Эстэн и Ф. Миттеран, набравшие в первом наибольшее количество голосов.

Итоги голосования находятся в центре внимания печати, их комментируют ведущие политические деятели страны.

Выступив поздно вечером по телевидению, В. Жискар д'Эстэн выразил уверенность, что во втором туре президентских выборов за его кандидатуру проголосуют все избиратели, которые в первом туре не поддержали кандидатов оппозиции.

Ж. Марше заявил, что около 5 миллионов избирателей, отдавших свои голоса за кандидата коммунистической партии, ясно выразили свою волю к подлинным преобразованиям.

С самого начала нынешней избирательной кампании, сказал генеральный секретарь ФКП, мы подчеркивали, что президентские выборы по своему характеру представляют собой особенно тяжелую борьбу для кандидата коммунистической партии. Эти трудности были еще более усугублены согласованными действиями всех других кандидатов.

В таких условиях, подчеркнул Ж. Марше, следует тем более высоко оценить решимость, проявленную избирателями, голосующими за коммунистов.

Отдав свои голоса кандидату ФКП, они ясно высказались за новую политику, способную обеспечить ожидаемые трудящимися улучшения, а также глубокие антикапиталистические реформы, без которых этих целей достигнуть нельзя.

Как подчеркнул Ж. Марше, во втором туре выборов коммунисты продолжат борьбу, начатую с первых дней избирательной кампании.

ПОГОДА

Гидрометбюро сообщает:

29 апреля днем по области ожидается облачная с прояснениями погода, местами кратковременные осадки. Ветер северо-восточный 9—14 метров в секунду, местами до 18. Температура 7—12 градусов тепла.

В последующие двое суток существенных изменений в погоде не ожидается.

Редактор
Н. А. БУРЫМ.

Адрес редакции: 650630, ГСП, г. Кемерово-30, проспект Октябрьский, 28. Телефоны: приемной редактора 52-32-74, заместителей редактора 52-36-45, 52-52-66. Отделов редакции: партийной жизни 52-55-47, 52-66-22, пропаганды 52-53-23, 52-64-88, Советов народных депутатов 52-62-33, 52-63-22, 52-59-65, культуры 52-54-23, 52-65-47, тяжелой индустрии 52-35-66 52-42-01, 52-51-23, химической и легкой промышленности 52-39-34, 52-50-45, сельского хозяйства 52-37-33, 52-49-78, 52-44-23, строительного 52-38-23, 52-45-29, писем и рабселькоров 52-05-22, 52-06-01, 52-07-45, 52-08-29, 52-03-22, информации и спорта 52-47-45, 52-48-65, иллюстрации 52-14-12, 52-25-23, еженедельника «Панорама» 52-17-45, прием информации 52-34-56, объявлений 52-69-33, общественной приемной 52-02-10, бухгалтерии 52-70-10, директора издательства 52-79-10. Собственные корреспонденты: в Белове 2-29-27, Мариинске 31-20, Междуреченске 2-00-76, Новокузнецке 7-02-04, Прокопьевске 2-17-34, Юрге 2-17-83.

ОП 04450 Типография издательства «Кузбасс». Индекс 51901. 8 Заказ № 101