ВСЕ — НА ЛЕНИНСКИЙ СУББОТНИК!

Пролетарии всех стран, соединяйтесь!

КУЗБАСС

ОРГАН КЕМЕРОВСКОГО ОБКОМА КПСС И ОБЛАСТНОГО СОВЕТА НАРОДНЫХ ДЕПУТАТОВ

Газета основана в январе 1922 года.
№ 92 (17023).
СУББОТА, 19 АПРЕЛЯ 1980 года.
Цена 2 коп.

В НОМЕРЕ

- Праздник труда. 1 стр.
- Рубежи сельского строительства. 2 стр.
- Международная жизнь. 3 стр.
- Документальная повесть «Рудаковы». 4 стр.

ТРАДИЦИИ ВЕРНЫ

«Великим почином» назвал гениальный вождь и учитель пролетариата В. И. Ленин трудовой порыв железнодорожников станции Москва-Сортировочная, безвозмездно отдавших свое личное время восстановлению народного хозяйства молодой революционной республики. В нем он увидел ростки нового, коммунистического отношения к труду людей первого в мире социалистического государства. В. И. Ленин охарактеризовал субботники как событие огромной важности, как «фактическое начало коммунизма».

Образцы такого отношения проявляются ныне повсеместно, но день коммунистического субботника, освященный незабвенной памятью к Владимиру Ильичу Ленину, стал днем всенародного энтузиазма, творческого отношения к делу, труда во имя светлых идеалов коммунизма. Выступая на ноябрьском (1979 г.) Пленуме ЦК КПСС, Генеральный секретарь ЦК КПСС, Председатель Президиума Верховного Совета СССР товарищ Л. И. Брежнев призвал «превратить 80-й год в год ударной работы, работы по-ленински».

Кузбассовцы, как и весь советский народ, полны решимости ударным трудом отметить 110-ю годовщину со дня рождения В. И. Ленина, всенародный праздник — Всесоюзный коммунистический субботник. С именем вождя революции мы связываем развитие родного края. Глубоко символично, что именно в ленинские дни мы получили новую грандиозную программу дальнейшего развития Кузнецкого угольного бассейна, намеченную ЦК КПСС и Советом Министров СССР.

На заботу партии и правительства шахтеры и металлурги, строители, работники химической промышленности, предприятий транспорта и связи, сельского хозяйства и машиностроения отвечают самоотверженным трудом. Свидетельство тому — итоги работы области в апреле, который по установившейся традиции становится месяцем наивысшей производительности труда. Да и работа в текущем юбилейном году отвечает призыву партии «Жить, работать и бороться по-ленински, по-коммунистически».

Инициатива передовых коллективов шахты «Шушталепская», разреза «Кедровский», Западно-Сибирского металлургического завода, Томусинской ГРЭС, объединения «Химпром», Ленинск-Кузнецкого камвольно-суконного комбината, локомотивного депо станции Белово, треста «Кемеровогражданстрой», совхоза «Зимниковский» и других по проведению коммунистического субботника была одобрена бюро обкома КПСС и получила широкую поддержку.

Организация любого дела, а особенно такого сложного, как обеспечение фронтом работы в один день огромного количества людей, создание условий для высокопроизводительного труда,—задача трудная. Но ведь от паровозного гудка на станции Тайга 26 января 1920 года, призвавшего первых последователей «великого почина» в Кузбассе, прошло шестьдесят лет. За эти годы накоплен достаточный опыт организаторской и политической работы. И сегодня сотни тысяч людей добьются выпуска продукции высокого качества с наименьшими затратами труда.

Хорошая подготовка к «красной субботе» характерна для городов Кемерова, Прокопьевска, Топок, Промышленновского и Юргинского районов. По предварительным данным, в г. Новокузнецке должны принять участие в празднике труда почти 350 тысяч человек. На производстве и строительстве будут заняты более 140 тысяч новокузнечан, в том числе немало ветеранов. В этот день будет произведено на два миллиона рублей промышленной продукции.

Строители освоят 637 тысяч рублей капитальных вложений. С привлечением учащихся, студентов, представителей других организаций будут вестись работы на сталепроволочном цехе Запсиба, электросталеплавильном КМК и других объектах.

Общим девизом участников субботника будет ударный труд. Так, коллектив заслуженного шахтера РСФСР М. Н. Решетникова к 110-й годовщине со дня рождения В. И. Ленина добыл более 350 тысяч тонн топлива. Коллектив первого мартеновского цеха Кузнецкого металлургического комбината за счет сокращения продолжительности плавок и совершенствования технологии выдаст дополнительно 250 тонн высококачественной стали.

Сэкономив 1 200 киловатт-часов электроэнергии, 50 тонн условного топлива, сто тонн металлошихты и 200 тонн чугуна, сталевары проведут ленинскую плавку на сбереженных ресурсах.

Доменщики Запсиба, несмотря на капитальный ремонт второй печи, обязались в достатке обеспечивать чугуном своих смежников-конвертерщиков.

Ударный труд бригады В. В. Серяпова из треста «Кузнецкметаллургстрой» позволит этому передовому коллективу выполнить шестимесячную программу. Железнодорожники намерены провести 50 поездов на сэкономленной электроэнергии, 13 экспрессных поездов по Кузбассу, один угольный состав будет отправлен в Находку.

Комсомольцы и молодежь города решили провести операцию «Малышок» на территории 280 детских дошкольных учреждений. Они также примут участие в строительстве монумента комсомольской славы и в закладке парка Победы.

Коммунистический субботник — день особой работы. В. И. Ленин неоднократно подчеркивал, что производительность труда — это в конечном счете самое важное, самое главное для победы нового общественного строя, что социализм может окончательно победить капитализм только созданием высшей производительности общественного труда. На днях состоялся пленум областного комитета КПСС, на котором рассмотрен вопрос «Об усилении работы партийных организаций области по повышению производительности труда, дальнейшему укреплению трудовой дисциплины и сокращению текучести кадров в свете требований XXV съезда, ноябрьского (1979 г.) Пленума ЦК КПСС и рекомендаций товарища Л. И. Брежнева, высказанных в речи на встрече с избирателями Бауманского избирательного округа г. Москвы». Определена конкретная программа, и первый камень в фундамент ее выполнения должен положить праздник труда.

На пленуме заслушана информация о ходе выполнения постановления ЦК КПСС «Об организаторской и политической работе Кемеровского обкома КПСС по экономии топливных и энергетических ресурсов на предприятиях и стройках области». Прошло два года, как трудящиеся области работают над выполнением этого документа. Многое сделано, налицо ощутимые результаты, но останавливаться на достигнутом нам нельзя. Вот почему всяческой поддержки требует инициатива передовых коллективов работать в «красную субботу» на сэкономленных материалах. Только в «Кузбассэнерго» копилка бережливых позволяет в этот день выработать на сэкономленном топливе 19 миллионов киловатт-часов электроэнергии.

Сегодняшнее утро началось под звуки оркестров, задорными песнями. Возложены первые весенние цветы к памятникам В. И. Ленину. Оперативные «молнии» и «боевые листки», специальные выпуски стенных газет и фоторепортажи, передачи по радио называют отличившихся.

Верны революционным традициям кузбассовцы, ударным трудом встречающие юбилей Владимира Ильича Ленина.

ПАРТИЙНАЯ ЖИЗНЬ: ЛЕНИНСКИЕ СОБРАНИЯ

«СКАЖУ СВОЕ МНЕНИЕ...»

Памятным событием в жизни партийных организаций Новокузнецка останутся ленинские собрания. Они стали подлинным смотром рядов коммунистов.

Ленинские собрания прошли в 1121 первичной и цеховой парторганизациях, насчитывающих в своих рядах свыше сорока тысяч человек. Первыми на них пришли коммунисты и передовые труженики шести предприятий, носящих имя вождя или удостоенных ордена Ленина.

Проводились они торжественно, празднично, поэтому и запомнятся надолго. Вот как, например, это было в дважды орденоносном тресте «Кузнецкпромстрой». Когда все заняли свои места, в зале погас свет, и на экране ожили волнующие эпизоды XXV съезда КПСС. Собрание как бы сразу обрело ориентир, на который надо равняться.

В центре внимания строителей оказались ветераны легендарного Кузнецкстроя. Им прикрепили на костюмы алые банты, вручили памятные подарки. Собрание закончилось пением «Интернационала». Не менее эмоциональной была атмосфера на собраниях во многих цехах Кузнецкого металлургического комбината, на шахте «Зыряновская».

Желающих высказаться было много. Говорили горячо, взволнованно, от души. Большинство выступлений так и начиналось: «Скажу свое мнение...». Среди семи с лишним тысяч ораторов немало было и беспартийных. А сказать им было о чем. Свыше тысячи бригад, участков, цехов, около трех тысяч рабочих уже трудятся в счет одиннадцатой пятилетки. Недавно, например, о завершении пятилетнего задания рапортовали шахтеры «Нагорной», добывшие за неполные пять лет почти девять миллионов тонн угля.

Несмотря на торжественность и приподнятость, в выступлениях коммунистов не было парадности. Их отличали взыскательность и принципиальность, деловой тон. Так, бригадир отделочников треста «Кузнецкпромстрой» В. И. Макарова говорила о плохом качестве многих материалов и инструментов. По ее мнению, комбинату «Сибметаллургстрой» давно пора призвать поставщиков-бракоделов к ответу. Горнорабочий шахты «Абашевская» У. З. Юсупов критиковал тех, кто во многих делах не проявляет активной жизненной позиции. Самокритичный анализ состояния дел в своем коллективе сделали конвертерщики Западно-Сибирского металлургического завода.

Ярким проявлением единства партии и народа стали заявления многих новокузнечан о приеме в ряды КПСС. На ленинских собраниях таких волнующих документов было рассмотрено свыше трехсот.

Л. КАРДАКОВ,
заведующий организационным отделом горкома КПСС.

г. Новокузнецк.

ГРАЖДАНЕ СОВЕТСКОГО СОЮЗА! УЧИТЕСЬ ЖИТЬ, РАБОТАТЬ И БОРОТЬСЯ ПО-ЛЕНИНСКИ, ПО-КОММУНИСТИЧЕСКИ!

(Из Призывов ЦК КПСС).

В честь праздника труда

КЕМЕРОВО

Достойно несут ударную вахту в честь 110-й годовщины со дня рождения В. И. Ленина передовые шахтерские коллективы производственного объединения «Кузбассуголь». 17 апреля особенно отличились горняки шахты «Северная», перевыполнившие суточный план добычи угля в два с лишним раза. С начала года они отправили народному хозяйству страны более 37 тысяч тонн сверхпланового топлива.

В этот же день коллективы шахты имени Волкова и шахтоуправления «Листвянское» перевыполнили плановые задания в полтора раза.

В. КАЛАЧИНСКИЙ.

КИСЕЛЕВСК

Бригада плотников Б. Е. Герра из Краснобродского стройуправления треста «Кузбассгражданстрой» № 2 досрочно справилась с обязательством в честь 110-й годовщины со дня рождения В. И. Ленина, выполнив пятилетний план. Она произвела работ на 1 миллион 15 тысяч рублей.

С начала пятилетки коллектив не раз выходил победителем в соревновании среди плотников комбината «Кузбассжилстрой», добивается отличной производительности труда. Так, в прошлом году выработка на одного рабочего бригады составила более 18 тысяч рублей.

Передовые плотники выполнят апрельское задание к юбилею вождя.

Б. ХАЖЕЕВ,
корр. «Кузбасса».

ПРОКОПЬЕВСК

Среди комсомольско-молодежных коллективов завода «Электромашина» организовано соревнование на приз токаря этого предприятия Героя Социалистического Труда А. М. Желтухина.

В преддверии ленинского юбилея трудовое соперничество стало особенно напряженным. Уже 24 бригады выполнили пятилетние задания. К 22 апреля это число увеличится примерно на треть. В день субботника машиностроители выпустят продукции на 110 тысяч рублей.

П. БУГАЕВ,
корр. «Кузбасса».

РАСТУТ этажи Кемерова. Домостроительный комбинат успешно начал завершающий год десятой пятилетки. Выполнен план первого квартала по вводу жилья и объему капитального строительства. Домостроители достойно встречают 110-ю годовщину со дня рождения В. И. Ленина.

НА СНИМКАХ: монтажники третьего строительного управления комбината комсомолец А. Фаттыхов и депутат Ленинского районного Совета народных депутатов О. Жемчужин; идет разгрузка панелей для нового жилого дома.

Фото **В. Грызыхина.**

г. Кемерово.

БОЙЦОВСКИЙ ХАРАКТЕР

Открытчики разреза «Сибиргинский» досрочно выполнили юбилейные обязательства по добыче угля, выдав дополнительно с начала года 17 тысяч тонн. Успешно отгружает передовой коллектив и грунт на автотранспорт. А вот вскрыша на борт отстает. Заменить вышедший из строя «шагарь», завершить подготовку площадки для бурстанка срочно направили маленький четырехкубовый экскаватор бригады коммуниста Николая Бойцова.

...МАШИНИСТ Сергей Стебин вел экскаватор по трассе вверх на площадку. Был Сергей сосредоточен. Подготовка площадки — не погрузка в БелАЗы, объемов не наберешь. А бригада еще до этой свалившейся командировки пообещала выполнить план четырех месяцев пораньше, чтобы прямо к 22 апреля. Вообще-то могли бы ребята отказаться от этой площадки: не их работа, никто бы не заставил. Опять же неудобно, подумают: вы только там передовые, где самим нужно. А разве это так?

Лишь к концу смены экскаватор взобрался на площадку. Взобрался и словно обмяк. Сергей понял: опять крестовина.

Бригада Бойцова тесна, как семья. Три машиниста, три помощника. Чуть что серьезное — собираются вместе, каждый делает то, что умеет лучше других. Последнее время так собирались дважды. Не давала покоя эта самая крестовина —, полумуфта, передающая усилие двигателя на редуктор хода.

Помощник Виктор Манухин, тянувший кабель за экскаватором, сбросил с досады свитые кольца прямо в топкую грязь. Утешало одно: вот-вот подъедет на смену бригадир: он получил наконец новую крестовину.

— Совместим с ТО-2, — сказал бригадир, оглядев товарищей. — Три дня на ремонт —и будет работать до мая, как часы.

Точное решение, теплый тон ободрили, как всегда, экскаваторщиков. Они помнят, как Николай Федорович пришел к ним, в отстающую бригаду, три года назад. Его перед этим только что приняли в партию и сразу дали поручение: разберись, мол, с этой 65-й машиной. Ребята там неплохие, а коллектива нет.

С той поры бригада вышла из отстающих. В прошлом году превысила норматив нагрузки на экскаватор.

— Не можем мы плохо работать, — говорит теперь машинист Валерий Танагашев. — За нашими плечами шестьсот человек. Мехцех, другие службы — всем хорошее настроение надо!

Забота о человеке — своем ли, чужом — отличает теперь бригаду Бойцова. Ушли вот в свое время в армию один за другим все три помощника. Отслужили —и снова в свою бригаду. Сажин и Манухин стали комсомольцами, Карачаков — членом партии. Мужают, набираются мастерства. Был таким когда-то и Валерий Танагашев. Теперь он зрелый специалист, рассуждает:

— Инженерная подготовка забоев улучшилась. Пора на разрезе улучшать ремонт. Нужен обменный фонд на крупные узлы.

После ремонта мы встретились с бригадиром.

— Машина надежна, — сказал он. — Настроение рабочее. Сэкономили на ремонте целую смену.

Техническая норма на смену — 1 800 тонн угля. На исправном экскаваторе — таком, как сейчас у Бойцова, можно грузить до трех тысяч тонн. Выкроит еще пять таких смен бригада и выполнит обязательство, взятое на ударный месячник. Сверх апрельского плана, который превышает норматив министерства, даст 15 тысяч кубов. Не было еще месяца, чтобы ребята Бойцова не перекрыли самый напряженный план. О бойцовском характере бригады говорит и годовое обязательство: при плане 811 тысяч кубометров горной массы переработать на двести тысяч кубов больше и вновь выйти на рубеж министерского норматива.

☆ ☆ ☆

СПРАВКА: На разрезе «Сибиргинский» пять экскаваторных бригад из 28 работают по министерскому нормативу. Две из них под руководством коммунистов Василия Барабанова и Анатолия Ланшакова уже выполнили пятилетку. Завершит пятилетнее задание к 22 апреля и бригада коммуниста Леонида Томилова. С выполнением плана четырех месяцев подошли к юбилейной дате вместе с бригадой Николая Бойцова еще три комсомольско - молодежных коллектива. Их также возглавляют коммунисты Филимон Кондаков, Владимир Дементьев и Анатолий Сафин.

П. ШАБРИХИН,
корр. «Кузбасса».

г. Мыски.

БУДУЩЕЕ МОЛОДОГО СПЕЦИАЛИСТА

В Кемерове в Доме политического просвещения состоялось Всероссийское совещание «Профессиональное самоопределение и становление молодого специалиста в процессе обучения в вузе». В нем приняли участие преподаватели университетов, технических вузов, научно исследовательского института проблем высшей школы, научные руководители социологических лабораторий.

С приветственным словом к участникам совещания обратился секретарь Кемеровского обкома партии П. М. Дорофеев. С докладами на пленарном заседании выступили доктор педагогических наук Ю. И. Азаров (НИИПВШ, г. Москва); профессор, заведующий межвузовской кафедрой общей и вузовской педагогики и психологии Н. Н. Чистяков (Кемеровский госуниверситет); доктор педагогических наук Ю. К. Васильев (НИИ общей педагогики АПН СССР, г. Москва); доктор педагогических наук В. И. Загвязинский (Тюменский госуниверситет).

Затем участники совещания собрались за «круглым столом», чтобы обсудить теоретические проблемы социалистической профессиональной ориентации.

И. ЗОЛИНА.

г. Кемерово.

На весеннем поле

ВНОСЯТ УДОБРЕНИЯ

Хозяйства района начали подкормку многолетних трав. Первым вывел на поля разбрасыватели минеральных удобрений племзавод «Юргинский». Следом начали эту работу совхозы «Зимниковский» и «Искитимский».

Дирекция совхоза «Прогресс» заключила договор с авиаторами. Летчики обязались внести удобрения на 2,5 тысячи гектаров. Они побывали в совхозе, подобрали посадочную площадку. Совхоз завозит удобрения, готовит машины для загрузки их в самолеты.

(Корр. «Кузбасса»).
Юргинский район.

БЫТЬ ГЕКТАРУ УРОЖАЙНЫМ

Земледельцы Беловского района решили получить с каждого гектара не менее 16,2 центнера зерна, 110 центнеров картофеля, 160 — овощей, 250 центнеров зеленой массы кукурузы, а на орошении — 350.

К выполнению намеченного приступили уже сегодня. На поля колхозов и совхозов вывезено 276 тысяч тонн органических удобрений, что на 80 тысяч тонн больше, чем в прошлом году.

Сейчас все шире развертывается фронт работ по вывозке на пашню калийных и фосфорных удобрений. Первыми начали эту кампанию полеводы совхозов «Рассвет», «Новопестеревский», колхоза «Правда». В первую очередь удобряются орошаемые участки — главные поставщики кормов. На каждый поливной гектар в районе планируется внести по тонне витаминов плодородия.

Ю. ГОНЧАРОВ.
Беловский район.

КАК ДЕЛА НА ФЕРМАХ?

На 16 апреля совхозы и колхозы области получили 513,4 килограмма молока от коровы — на 53,5 кг меньше, чем на эту дату в прошлом году.

По районам, специализированным трестам продуктивность дойного стада за третью пятидневку апреля характеризуется такими показателями (в первой колонке — среднесуточный удой молока от коровы в килограммах, во второй — плюс или минус в сравнении с соответствующим периодом прошлого года, в третьей — в сравнении с предыдущей пятидневкой):

Яшкинский	8,2	—0,3	+0,2
Ленинск-Кузнецкий	7,7	—0,9	+0,1
Юргинский	7,4	+0,1	+0,2
Яйский	7,1	—0,4	+0,3
Промышленновский	6,9	—1,2	+0,2
Кемеровский	6,8	—1,1	+0,2
Новокузнецкий	6,6	—0,7	+0,2
Беловский	6,4	—0,5	+0,2
Крапивинский	6,2	—0,8	+0,2
Топкинский	6,0	—0,7	+0,3
Ижморский	6,0	—1,3	+0,3
Прокопьевский	5,7	—0,4	+0,3
Чебулинский	5,7	—0,9	+0,1
Тяжинский	5,5	—0,5	+0,1
Тисульский	5,0	—0,1	+0,2
Мариинский	4,9	—1,8	+0,2
«Птицепром»	10,3	—0,4	—
«Свинопром»	7,5	—0,5	+0,1
«Кузбассуголь»	7,2	—0,7	+0,1
«Овощетрест»	6,5	—0,7	+0,2
«Скотопром»	5,7	—1,1	+0,2

Средний суточный удой по совхозам и колхозам областного управления сельского хозяйства составляет 6,4 килограмма молока от коровы — на 800 граммов меньше соответствующего периода прошлого года. Единственный район — Юргинский — перешагнул ранее достигнутые позиции. Животноводы Мариинского, Ижморского, Промышленновского, Кемеровского районов, объединения «Кемеровоскотопром» резко снизили продуктивность молочного стада — потеряны десятки центнеров продукции.

Экономический обзор: металл

НО ДОЛГ НЕ ЛИКВИДИРОВАН

Металлурги Кузбасса в завершающем году пятилетки улучшили свою работу. По сравнению с первым кварталом 1979 года объем выпускаемой продукции возрос по предприятиям черной металлургии на 14 процентов, цветной — на 12. В марте все предприятия выполнили план реализации готовой продукции. Однако долг, допущенный в первые месяцы, погасить не удалось. Выполнение плана первого квартала по производству кокса составило 84 процента, чугуна и стали — 98.

Для коллектива Кузнецкого металлургического комбината три месяца нынешнего года были очень напряженными. Из-за неудовлетворительной поставки сырья Абагурской аглофабрикой доменщики в январе недодали 20 тысяч тонн чугуна. Сложное положение возникло и в обеспечении доменных печей коксом. Из-за длительной эксплуатации без капитального ремонта более половины печей коксовых батарей № 3 и № 4 вышли из строя. Необходимо срочно решить вопрос о поступлении доменного кокса с других заводов.

В сталеплавильном производстве комбината нынче обстановка значительно улучшилась. Все цехи справляются с государственным планом. Снижены расходы металлошихты на одну тонну стали. Но прокатчики из-за простоев станов, крупных аварий в январе в рельсобалочном и среднесортном цехах сработали ниже своих возможностей.

Кузнецкому комбинату предстоит привести в рабочее состояние Абагурскую агломерационную фабрику, выполнить в полном объеме ремонт доменных печей, перейти полностью на разливку стали через шиберные затворы. Особое внимание следует уделить выполнению намеченных мер по освоению проектной мощности отделения термообработки рельсов.

На Западно-Сибирском металлургическом заводе в январе—феврале недодано 26 тысяч тонн чугуна и 61 тысяча тонн стали. Причиной этого явились недопоставка железорудного сырья, неудовлетворительная организация труда, высокая аварийность в доменном, обжимном и других основных цехах. В коксовом цехе № 1, на обогатительной фабрике, в аглоизвестковом производстве допущено 11 учетных аварий, потери производства составили 50 тысяч рублей. Конвертерщики за квартал перерасходовали 4,4 тысячи тонн жидкого чугуна, за счет чего не выплавлено 5,3 тысячи тонн стали. И это при остром дефиците чугуна на заводе.

Главная задача запсибовцев в апреле — погасить допущенную задолженность по производству чугуна и стали, добиться безаварийной, ритмичной работы и выполнения установленных заданий всеми металлургическими агрегатами, обеспечить качественное и своевременное проведение ремонтных работ на доменной печи № 2.

Сложная обстановка сложилась на Кемеровском коксохимическом заводе. Дирекция предприятия в прошедшем году, пытаясь сосредоточить усилия служб завода на пуске комплекса коксовой батареи № 5, не приняла необходимых мер по подготовке остальных агрегатов к работе в зимних условиях. В результате до настоящего времени из-за расстройства технологии и аварийных простоев оборудования завод не выполняет производственную программу по выжигу кокса. Руководству, парткому, профкому предприятия надо мобилизовать инженерно-технических работников, всех трудящихся на выполнение разработанных организационных и технических мероприятий по досрочному освоению проектной мощности новой батареи.

Новокузнецкие алюминщики первый квартал закончили успешно, план выполнен по всем технико-экономическим показателям. Но, учитывая, что алюминиевый завод является самым крупным потребителем электроэнергии в области, коллективу следует самым тщательным образом пересмотреть свои резервы, улучшить работу с электрическим режимом, продолжить модернизацию электролизеров, чтобы встретить летние, самые трудные, месяцы во всеоружии.

В апреле на предприятиях черной и цветной металлургии, как и в других отраслях области, работа идет с подъемом. Ленинский месячник по достижению наивысшей производительности труда многие трудовые коллективы решили ознаменовать ударным трудом.

Так, металлурги Запсиба поставили перед собой задачу добиться рекордного производства на доменных печах № 1 и 3. Смена Н. Павлова из прокатного цеха Гурьевского металлургического завода обязалась выдать сверх плана 120 тонн сортового проката; бригада проходчиков В. Сорокоумова из Салаирского рудоуправления, бригада Е. Алешина с Таштагольского рудника объединения «Сибруда», коллектив корпуса № 8 с Новокузнецкого алюминиевого завода и многие другие приняли решение добиться в апреле наивысших результатов труда. Партийные, профсоюзные, комсомольские организации, хозяйственные руководители призваны обеспечить выполнение намеченных обязательств.

АВТОСЛЕСАРИ сборочного цеха Кемеровского авторемонтного завода объединения «Кемеровоуголь» Е. Федоров и М. Соболевский первыми в коллективе приняли повышенные социалистические обязательства в честь «красной субботы». Их инициатива нашла широкую поддержку в коллективе. Ремонтники решили в честь знаменательной даты дополнительно к плану отправить открытчикам Кузбасса два большегрузных технологических автомобиля.

НА СНИМКЕ: Е. Федоров и М. Соболевский.

Фото Ю. Сергеева.

г. Кемерово.

НОВОСТИ СОБЫТИЯ·ФАКТЫ

Промышленновский район

ПЕРВАЯ ПЯТИЛЕТКА — ДОСРОЧНО

Коллектив мехколонны «Спецстрой-1» брал обязательство досрочно, к 110-й годовщине со дня рождения В. И. Ленина выполнить план десятой пятилетки. Слово свое он сдержал. Уже с середины февраля спецстроевцы трудятся в счет 1981 года.

Это была первая пятилетка спецстроевцев: организация создана в 1975 году. С первого дня по сегодняшний ее возглавляет коммунист Л. К. Жердева. Вот основные итоги пятилетки: освоено пять миллионов 641 тысяча рублей на строительстве и благоустройстве населенных пунктов. Мехколонна заасфальтировала 170 тысяч квадратных метров площадок на зернотоках и фермах, сделала автодорог со щебеночным покрытием 24 километра, с асфальтовым — шесть километров.

Впереди летний строительный сезон. До конца года коллектив намерен освоить дополнительно к плану 1 миллион 200 тысяч рублей — на благоустройстве усадеб колхозов «Гигант», имени Мичурина, совхоза «Заря» и других хозяйств.

ОСОБЫЕ РЕЙСЫ

В коллективе станции Промышленная стало традицией ежегодно вносить свой весомый вклад в ленинский коммунистический субботник. В счет «красной субботы» работали более 190 машинистов электровозов и их помощники.

Они провели поезда на участке Промышленная — Белово, отчислив заработок от поездки в фонд пятилетки.

Первый безвозмездный рейс сделал машинист В. А. Курочкин. Затем его примеру последовали А. Н. Васильев, Н. Т. Костенко и другие. Поездки эти проведены с большим мастерством, обеспечена экономия электроэнергии.

«ЕСТЬ В ДЕРЕВНЕ ХОРОШИЕ ЛЮДИ»

Так назывался состоявшийся в Шуринском Доме культуры тематический вечер, посвященный 110-й годовщине со дня рождения В. И. Ленина.

Его подготовили и провели работники областного научно-методического центра народного творчества и культпросветработы, отдела культуры Промышленновского райисполкома и Шуринского ДК. Собравшиеся чествовали тех, кто, не жалея сил и жизни, приумножал славу колхоза имени Мичурина, укреплял и защищал от фашистов Советскую Отчизну. Воспоминаниями поделились с присутствующими ветераны хозяйства: председатель колхоза, Герой Социалистического Труда В. Д. Баклыков, механизатор военных лет Ф. И. Купцова, ее муж заслуженный колхозник, старейший строитель А. Е. Купцов, мать-героиня Н. Т. Яковкина и ее муж Василий Абрамович, хлебороб, Герой Социалистического Труда, вырастившие одиннадцать детей и 24 внука...

А. ТАРАСОВ.

СЕЛО ЗА ДЫМКОЙ ГОРИЗОНТА

Эффективность и качество — на рубежи пятилетки

В БЕЛОВСКОМ РАЙОНЕ, как и везде в Кузбассе, села дышат красотой старинных названий. Дунай Ключ, Киссели, Мереть. Многое в них изменилось за последнее время. Лишь за четыре прошедших года, например, здесь вложили четыре миллиона рублей в мелиорацию. Площадь орошаемых земель увеличилась в шесть раз и составляет сейчас 7 501 гектар. Построены комплексы для крупного рогатого скота в совхозах «Пермяковский», «Новый», имени Ильича. Сдан ремонтно-механический цех в «Горскинском», и начато строительство такого же в «Моховском». За эти годы появилось двадцать четыре пункта техобслуживания машинно-тракторного парка.

Только в совхозе «Моховский» построено шесть коровников, то есть практически полностью обновилась животноводческая база.

Добавим сюда еще кормоцех в совхозе «Рассвет» мощностью 14 тысяч тонн витаминных гранул и соломисто - концентрированных брикетов. Да плюс хранилища, способные вместить 27 тысяч тонн овощей. Новые школы, детские сады... Перемены видны на каждом шагу. Построено действительно много, а хозяйствам требуются все новые и новые цехи, дома.

Все правильно. Совхозы и колхозы Кузбасса переживают сейчас, пожалуй, пору самого интенсивного развития. Широким фронтом идет индустриализация сельского хозяйства. И строители в этом деле — первые помощники.

Сегодня сельским строительством в Беловском районе занимаются в основном две организации. Это передвижная механизированная колонна № 458 треста «Кемеровосельстрой» и Беловская межколхозная строительная организация (МСО) Межколхозстройобъединения. Организации, прямо скажем, маломощные. Вместе они едва осваивают за год четыре миллиона рублей капиталовложений. Хозспособом же в районе ежегодно строится на 15 миллионов рублей. Такая существует диспропорция между финансовыми возможностями хозяйств и мощностью стройорганизаций. В последние годы разрыв не только не сгладился, но и стал резче. Потому что в районе появились две стройки — два камня преткновения. Беловский племрепродуктор для пополнения птицефабрик области цыплятами и завод железобетонных изделий Межколхозстройобъединения.

Эти стройки обнажили противоречия в структуре и деятельности мехколонны и МСО, поставили ряд проблем.

...МЫ ПРИЕХАЛИ на площадку племрепродуктора с заместителем начальника ПМК-458 В. Д. Романенко. Во все концы почти до горизонта чернело нетронутое поле. Лишь частокол бетонных свай напоминал о том, что стройка живет. Вдалеке заработал сваебой, ухнул молот, и очередная свая пошла в землю.

— Это пока все, чем мы здесь занимаемся, — сказал В. Д. Романенко, — Нужно забить шесть тысяч свай. Или по 50 штук в день. Но грунт мерзлый, плохо поддается.

Стоимость строительства племрепродуктора оценивается в 16 миллионов рублей. В этом году мехколонна должна освоить первый миллион, обнести площадь забором, сдать некоторые вспомогательные помещения и фундаменты для курятников.

Никого в мехколонне не испугал бы этот миллион, здесь в прошлом году, например, освоили в полтора раза больше. Но ведь репродуктор — не единственная стройка, которую приходится вести ПМК-458. Есть еще комплекс крупного рогатого скота на 1 200 голов в совхозе «Родина», который нужно пускать в третьем квартале этого года. Первоначально сдача в эксплуатацию этого комплекса намечалась в конце 1979 года. Однако и сейчас до пуска далеко.

Основные работы здесь сделаны. Возведены три коровника, котельная, молочное, родильное и доильное отделения, навозохранилище. Но остались очистные сооружения, к которым еще не приступали, а главное — отделка.

— Для пуска комплекса нужно освоить еще 1 миллион 200 тысяч рублей, — говорит В. Д. Романенко. — Для этого нужно хотя бы 120 человек. Может быть, выручат наемные бригады. Летом приедут студенческие стройотряды, с двумя договор уже подписан. Но они вряд ли спасут положение.

Вряд ли, потому что наемные бригады берутся лишь за выгодные, денежные работы, такие как монтаж, заливка бетона, кирпичная кладка. Что для них копеечная отделка? А студенты — это не квалифицированные рабочие.

Бросить все силы на пусковой объект, на комплекс? Можно бы. Но тогда не справиться с программой на репродукторе.

Да ведь и еще есть стройки, требующие внимания. Всего на счету ПМК-458 сейчас около 30 незавершенных объектов на 600 тысяч рублей. Среди них и небольшая, всего на двадцать мест, баня в селе Новом и ремонтно-механические мастерские на 100 тракторов в год в совхозе «Горскинский». Они ждут своей очереди с 1974 года, но руки до них не доходят.

ЕЩЕ БОЛЕЕ ДРАМАТИЧНАЯ обстановка складывается в МСО. По разным причинам здесь за три года получено 400 тысяч рублей убытков, не считая задолженностей субподрядчикам. С этого года Беловское отделение Госбанка закрыло финансирование МСО, организация была переведена на особый режим кредитования.

Текучесть кадров приблизилась к максимальному пределу, если такой существует. К примеру, в прошлом году рабочих уволилось больше, чем принято. Отдел кадров принял 112 трудовых книжек, а выдал с визой «по собственному желанию» — 132.

МСО образована в 1972 году фактически на пустом месте. Лишь через пять лет удалось заняться собственной базой. Построили контору, гараж, столярный цех, склады, бетонно-растворный узел. Казалось, предприятие поднимается на ноги.

— Но подняться так и не удалось, — рассказывает председатель МСО А. Г. Иванов. — В 1976 году нам было поручено строительство завода железобетонных изделий. Но мы как тогда не были готовы к выполнению таких объемов, так не готовы и теперь.

Что представляет собой завод? Стоимость строительно-монтажных работ около четырех с половиной миллионов рублей. В год он будет выпускать 50 тысяч кубометров сборного железобетона и десять тысяч кубометров товарного бетона для строительства жилых домов, объектов соцкультбыта, животноводческих комплексов. То есть, завод обеспечит бетоном и конструкциями все стройки объединения. Важный объект.

В 1977 образовали дирекцию строящегося завода. В 1978-м ожидали пуска. Не дождались. Дирекцию распустили. Пуск перенесен на 1981 год. Этот хронологический список может продлиться еще на неизвестное время. Ситуация здесь во многом схожа с обстановкой в мехколонне. Дело в том, что у МСО завод — тоже не единственная забота. В этом году обязательно нужно завершить и сдать в эксплуатацию первую очередь животноводческого комплекса на 1 400 голов в совхозе имени XXI партсъезда. Зимовать скот должен уже в новых помещениях. А для этого нужно выполнить работ на 700 тысяч рублей.

— Два таких объекта, как комплекс и завод ЖБИ, нам не вытянуть, — подтверждает А. Г. Иванов, — не хватит рабочих рук. Сейчас, например, на заводе трудятся всего две наши бригады, а третью перебросили на строительство комплекса. Тоже организуем наемную бригаду. Но будет ли толк?

Беда, конечно, не в том, что сельские строители не умеют хорошо трудиться. Цифры говорят как раз другое. Нормы выработки здесь выполняют в среднем на сто пятьдесят процентов. Однако и этого оказывается мало.

По оценке специалистов Межколхозстройобъединения, чтобы пустить животноводческий комплекс в срок, нужно удвоить количество рабочих на площадке. Если же всерьез говорить о сдаче завода железобетонных изделий в следующем году, то сюда уже сейчас требуется привлечь около 350 рабочих разных специальностей вместо тех 60, которые трудятся сегодня.

Таким образом, МСО, не успев как следует окрепнуть, вынуждена дробить и без того небольшие силы, разрываться на два фронта, приостановив развитие собственной базы, строительство жилых домов и детских учреждений.

Положение усугубляет неритмичное материальное снабжение. На стройках не хватает кирпича — из двенадцати миллионов штук завезено лишь четыре. В первом квартале недопоставлено 55 тонн металла для арматуры. Задержало строительство и отсутствие бурого канского угля.

Из-за этого то и дело простаивали бригады И. Н. Кандаурова, А. А. Красильникова, Н. И. Исаева. По этой причине, объясняют в МСО, в марте вместо плановых 141 тысячи рублей удалось освоить только 48,5 тысячи.

В прошлом году на помощь межколхозстроевцам были направлены силы нескольких областных строительных и монтажных организаций. Однако ни одна из них не справилась с заданием.

Гнетущая тишина стояла на площадках завода и все три первых месяца этого года. Трест «Беловошахтострой» из запланированных 79 тысяч рублей освоил одиннадцать тысяч рублей. «Ленинскпромстрой» из 100 — 35. Ни рубля не затратили на этой стройке Новокузнецкое управление № 2 «Сибстальконструкции» и трест «Кузбасстрансстрой».

До сих пор неизвестно, кто должен прокладывать внеплощадочные сети.

— Мы ведем две стройки областного значения, — говорит председатель партийного штаба второй секретарь Беловского райкома партии А. В. Самойлов, — нуждаем от областных подрядных организаций более эффективной помощи. То, что наши основные подрядчики, передвижная мехколонна № 458 и Межколхозстрой, заняты сейчас на строительстве племрепродуктора и завода железобетонных изделий, остро сказывается на других стройках района, на развитии нашей собственной базы.

В качестве первых мер здесь предполагают вновь создать дирекцию строящегося завода ЖБИ и возводить завод на кооперативных началах, с тем чтобы развязать руки межколхозной строительной организации и дать ей возможность работать на колхозных объектах. Может быть, есть смысл организовать еще одну передвижную мехколонну для участия в строительстве племрепродуктора?

М. ОРЛОВ,
спец. корр. «Кузбасса».
Беловский район.

ЗАСЕДАНИЕ КОМИССИИ

В областном комитете КПСС состоялось совместное заседание областной комиссии по контролю за выполнением мероприятий по охране окружающей среды и комиссии по разработке природоохранных мероприятий области на одиннадцатую пятилетку.

Заместитель начальника управления капитального строительства Западно-Сибирского металлургического завода В. К. Бобко доложил о строительстве очистных сооружений, заместитель директора Новокузнецкого алюминиевого завода М. И. Хомутов и главный инженер Кузнецкого завода ферросплавов Н. Е. Молчанов — о выполнении природоохранных мероприятий. На этих предприятиях занимаются проблемами, определенными постановлением Совета Министров СССР «О мерах по предотвращению загрязнения реки Томи неочищенными сточными водами и воздушного бассейна городов Кемерова и Новокузнецка промышленными выбросами». Но комиссия отметила, что пока принятые меры не дают значительного сокращения вредных выбросов в атмосферу и водоемы. В частности, серьезную озабоченность вызывает строительство системы оборотного водоснабжения всех цехов Западно-Сибирского металлургического завода, пуск которой намечен постановлением правительства на 1980 год. Необходимо мобилизовать коллективы строительных организаций и заказчиков, чтобы завершить пусковые работы уже в мае.

Другая важная задача металлургов города — повышение эффективности газоочистных и пылеулавливающих установок и строгое соблюдение технологических параметров производства. Речь шла о том, чтобы поднять личную ответственность инженерно-технических работников и рабочих за соблюдение правил и норм, предотвращающих вредные выбросы в технологических циклах. Комиссия рекомендовала инспектирующим органам и народным контролерам принципиальнее оценивать каждый факт нарушений.

На заседании были обсуждены и задачи разработки комплексного плана природоохранных мероприятий области на одиннадцатую пятилетку. Горкомам, райкомам партии, исполкомам Советов народных депутатов комиссия рекомендовала заняться подготовкой предложений, обеспечивающих качественное улучшение защиты окружающей среды городов и районов области. Для этого надо прежде всего на предприятиях, шахтах, в совхозах проанализировать существующее положение с охраной среды.

В. МИРОНОВ,
инструктор отдела химической промышленности обкома КПСС.

К ПОСЕВНОЙ ГОТОВЫ

Приближается посевная. В колхозе имени Ленина вся техника готова к проведению этой кампании. На ремонте сельхозмашин хорошо потрудились механизаторы С. Вострецов, М. Шатунов, Н. Савчук, М. Овсянников и другие.

С. КАЧАЛОВ.
Ленинск-Кузнецкий район.

«КУЗБАССУ» ОТВЕЧАЮТ

«ТОПТАНИЕ НА ПЕРЕВАЛЕ»

Всесоюзное объединение «Союзанилпром» рассмотрело материал под таким названием («Кузбасс» за 16 января 1980 года) по поводу развития производства товаров народного потребления на Кемеровском анилинокрасочном заводе. Критические замечания в адрес объединения признаны справедливыми.

Кемеровский анилинокрасочный завод является одним из ведущих предприятий подотрасли по производству товаров народного потребления, объем выпуска которых составляет в настоящее время 13 процентов от общего объема товаров народного потребления в «Союзанилпроме».

«Союзанилпром» принял дополнительные меры по увеличению объема производства товаров народного потребления на Кемеровском анилинокрасочном заводе. План их производства на 1980 год увеличен на 360 тысяч рублей и составляет 3,6 млн. рублей.

Предприятие получило также дополнительное задание на 1980 год на выпуск 360 тысяч туб нового препарата «Спектр» для крашения шерсти.

«Союзанилпром» предусматривает дальнейший рост объема производства товаров народного потребления на предприятии в одиннадцатой пятилетке. В связи с этим решает вопрос закупки импортного оборудования целевым назначением для завода.

В. РАЗГУЛЯЕВ,
заместитель начальника «Союзанилпрома».
г. Москва.

ДВАДЦАТЬ ЛЕТ РУДНИКУ

В 1957 году Западно-Сибирским геологическим управлением была организована геологическая партия для поиска горных пород с высоким содержанием нефелина в северо-восточных отрогах Кузнецкого Алатау. Первые анализы кия-шалтырских руд говорили об их высоком качестве. Поэтому из других экспедиций сюда перебросили дополнительные буровые бригады, и за небольшой срок была проведена детальная разведка месторождения до глубины, позволяющей отрабатывать его открытым способом.

Строительство рудника началось в 1960 году и явилось как бы вторым рождением поселка бывшего золотого прииска. Со станции Шушь сюда вели железную дорогу, из Горячегорска — шоссейную. Одновременно возводился Белогорск. Первопроходцы жили в палатках, потом появились двухэтажные дома и даже четырехэтажные. Сейчас у нас есть прекрасный Дворец культуры, средняя школа, другие объекты социально-бытового назначения. К нам приезжает много туристов.

За двадцать лет рудник превратился в современное высокомеханизированное предприятие цветной металлургии. Нефелиновая гора понизилась на 103 метра. Большая часть руды отправлена на Ачинский глиноземный комбинат.

У нас сложился хороший коллектив. Поныне еще трудятся те, кто участвовал в поисках и разведке месторождения, в строительстве карьера. Это геолог А. Дормидонтов, начальник карьера В. Козырев, бригадир экскаваторщиков, кавалер ордена Трудового Красного Знамени Д. Тропин, машинист бульдозера, кавалер орденов Октябрьской Революции и Трудового Красного Знамени А. Евсеев. Среди лучших производственников — также взрывник А. Балобенко, горный мастер Г. Петров, награжденные орденами Трудовой Славы третьей степени, и бурильщик В. Лукьянов.

Кия-Шалтырский нефелиновый рудник наращивает свои производственные мощности, бесперебойно обеспечивает Ачинский глиноземный комбинат нефелиновой рудой хорошего качества.

В. ВОХМЯНИН,
главный геолог Кия-Шалтырского нефелинового рудника.
пос. Белогорск.

Животноводство — ударный фронт

НИКАКИХ СЕКРЕТОВ НЕТ

ЗАДАНИЕ четырех лет пятилетки по продаже государству мяса наши животноводы выполнили, а молока продали почти на десять процентов больше плана.

Поголовье крупного рогатого скота за этот период увеличилось на четверть и составляет сейчас почти 5 700 голов, коров на 20 процентов больше, чем было в начале пятилетки.

Быстрый рост поголовья скота, увеличение его продуктивности невозможны без прочной материальной базы — хороших помещений, надежного запаса кормов, специализации. В прошлом году сдали в эксплуатацию еще один комплекс. Теперь в трех комплексах содержатся две тысячи коров.

Хорошо поработали и полеводы. Они собрали по 17,9 центнера зерна, по 313 центнеров зеленой массы кукурузы, по 33,6 — сена многолетних трав с гектара. Сена было запасено 6 400 тонн — в два с лишним раза больше, чем намечалось.

Одним из главных условий развития животноводства является улучшение племенных и продуктивных качеств скота. Во многих хозяйствах области настоящим бичом является яловость коров. Это результат бесхозяйственности, признак плохого ведения отрасли. Кое-где забыли, что яловая корова недодает от 25 до 50 процентов молока.

В нашем совхозе в среднем за четыре года пятилетки выход телят составил 92 процента на сто коров. Как совхоз добивается таких показателей?

Специалисты каждый год составляют план мероприятий по воспроизводству стада. Он предусматривает выращивание здорового ремонтного молодняка, полноценное кормление маточного поголовья, создание нормальных условий для содержания коров, нетелей, повышение квалификации техников по воспроизводству и т. д. Этот план доводится до отделения и бригад. В нем четко указано, кому, когда и что надо делать.

В совхозе создана специальная группа, в которую входят главный ветврач, зоотехник-селекционер и контроль-ассистент. Главная задача группы — контроль за выполнением мероприятий по воспроизводству.

Три раза в месяц в строго определенные дни группа по воспроизводству и главные специалисты выезжают в отделения. Совместно с работниками ферм они осматривают скот, проверяют правильность запуска, кормления и содержания разных по физиологии коров. Этой группе дано право выбраковки животных.

Мы придаем особое значение подготовке скота к отелу. Коров запускаем за 45—60, а первотелок — за 70—80 дней до отела. В рационах этих животных снижаем, а за полтора месяца до отела полностью исключаем сочные корма. Заменяем их сеном и соломой.

Практика показала, что одна из основных причин яловости — отсутствие прогулок, неполноценное кормление, концентратный тип кормления. Неполноценное кормление нельзя поправить никакими усилиями ветеринарной службы. Мы систематически проверяем корма на содержание каротина, витаминов, минеральных веществ, исследуем сыворотку крови животных для контроля за обменом веществ у маточного поголовья.

В совхозе работают восемь техников по воспроизводству. Шесть из них являются мастерами животноводства первого и второго классов. Все они систематически повышают мастерство. Двое прошли переподготовку в прошлом году, двое учатся сейчас. У всех техников как на фермах, так и на летних выпасах есть хорошо оборудованные лаборатории.

Придаем большое значение материальной заинтересованности животноводов в увеличении выхода телят. По условиям соревнования при получении 98—100 живых телят от каждых ста коров техник по воспроизводству получает ценный подарок стоимостью сто рублей и теленка месячного возраста.

Дополнительную оплату — теленка месячного возраста — получает и доярка, если в ее группе выход телят составит не менее 95 процентов. В порядке дополнительной оплаты совхоз выдает ежегодно 60—70 телят. Считаем, что эти расходы окупаются.

Словом, у нас нет каких-то особых приемов, секретов. И если нам удается добиваться хороших показателей, то, наверное, только потому, что каждый старательно выполняет свою работу.

И. СИДОРКИН,
главный ветврач совхоза «Шахтер», заслуженный ветеринарный врач РСФСР.

Яшкинский район.

ПОСТУПЬ КОММУНИСТИЧЕСКОГО ТРУДА

Все ближе 110-я годовщина со дня рождения В. И. Ленина. Она будет отмечаться в то время, когда в нашем социалистическом обществе построены новые зрелые формы производственных взаимосвязей, достигнута небывалая активность советских людей, заметны неоспоримые изменения в содержании труда, его организации и в отношении к нему.

Во всем этом большая роль принадлежит В. И. Ленину. В своей работе «От разрушения векового уклада к творчеству нового», которая была напечатана в апреле 1920 года в однодневной газете «Коммунистический Субботник», анализируя роль коммунистических субботников и их социально-экономическое значение в становлении и развитии социалистического соревнования, в повышении производительности труда, Владимир Ильич раскрыл характер труда при социализме и коммунизме. Он особо подчеркнул, что становление социалистической дисциплины труда и формы привлечения людей к труду — это не единовременный акт, а определенный исторический период —период развития социалистического производства и становления нового человека. «Строить новую дисциплину труда, — писал В. И. Ленин, — строить новые формы общественной связи между людьми, строить новые формы и приемы привлечения людей к труду, это — работа многих лет и десятилетий.

Это — благодарнейшая и благороднейшая работа».

После низвержения и подавления сопротивления буржуазии своей революционной и трудовой деятельностью ассоциированные трудящиеся создали новую социалистическую организацию труда, которая держится на свободной и сознательной дисциплине, обеспечивая решающее условие для победы новых общественных отношений — рост производительности труда.

В. И. Ленин писал работу в то время, когда зарождались первые трудовые почины масс и первые коммунистические субботники. Однако уже тогда он видел путь развития социалистического труда и превращения его в коммунистический. Впервые раскрыв содержание коммунистического труда, Владимир Ильич показал, что это и труд на пользу общества,.. труд добровольный, труд вне нормы, труд, даваемый... без условия о вознаграждении, труд по привычке трудиться на общую пользу и по сознательному (перешедшему в привычку) отношению к необходимости труда на общую пользу, труд, как потребность здорового организма».

Теория и практика социалистического строительства показывает, что материальная основа коммунистических трудовых отношений закладывается на первой фазе коммунистического способа производства — при социализме. Первостепенное значение для этого имеет достижение успехов в строительстве материально-технической базы коммунизма, совершенствование коммунистических производственных отношений и содержания труда. Создание материальных основ становления коммунистического труда В. И. Ленин связывал с повышением уровня производительных сил и, в частности, с развитием восточных районов страны, с формированием в них мощной индустриальной базы.

Рождение и развитие Кузбасского комплекса — составная часть претворения в жизнь ленинского плана индустриализации страны и воплощения ленинских идей становления коммунистического отношения к труду, совершенствования его организации. Это наглядно проявляется в широком размахе социалистического соревнования и достижения высоких результатов производственными коллективами нашей области. Трудящиеся готовят достойную встречу 110-й годовщины со дня рождения В. И. Ленина. Уже к концу января 1980 года в области досрочно выполнили пятилетние задания 7 279 трудящихся и 578 коллективов бригад, цехов, смен и предприятий. Кроме этого, более семи тысяч рабочих и 700 коллективов приняли обязательства справиться с намеченными задачами на пятилетку к юбилею В. И. Ленина. Общее число соревнующихся у нас в области достигло одного миллиона 209 тысяч человек.

Мы гордимся результатами коммунистического отношения к труду передовых бригад Е. И. Дроздецкого, Н. З. Сафронова, Н. С. Коротаева, С. Д. Нагорнова, М. Н. Решетникова, В. Г. Девятко и многих других коллективов.

Высшей формой социалистического соревнования является движение за коммунистическое отношение к труду. У нас в области в нем участвуют 795 тысяч трудящихся, в том числе 371 тысяча ударников коммунистического труда. Звание коллектива коммунистического труда присвоено 7 683 бригадам, 3 166 цехам, участкам и фермам, 34 коллективам предприятий, учреждений и организаций.

Участники движения за коммунистическое отношение к труду показывают не только высокие производственные результаты, но и пример самодисциплины, хороших внутриколлективных взаимоотношений, сознательного отношения к своему труду как необходимой частице общего трудового вклада на пользу всех членов общества.

В работе «От разрушения векового уклада к творчеству нового» В. И. Ленин говорит о конкретных формах коммунистического труда. «Субботники, — пишет он, — трудовые армии, трудовая повинность — вот практическое осуществление в разных формах социалистического к коммунистическому труда».

Прошло чуть более шестидесяти лет после того, как был проведен первый коммунистический субботник, который В. И. Ленин охарактеризовал как «великий почин». Сейчас коммунистические субботники приняли массовый характер.

В этом году коммунистический субботник занимает особенно важное место. Он проходит в дни празднования 110-й годовщины со дня рождения В. И. Ленина. Производственные коллективы Кузбасса поддержали почин москвичей и решили провести коммунистический субботник и работать весь апрель с наивысшей производительностью труда.

Ю. ЖУРАВСКИЙ,
доцент кафедры политэкономии Кузбасского политехнического института, кандидат экономических наук.
Е. КОПТЕЛОВА,
преподаватель.
г. Кемерово.

СОБЫТИЯ ЗА РУБЕЖОМ

КОРРЕСПОНДЕНТЫ ТАСС И АПН ПЕРЕДАЮТ

ВАШИНГТОН ИЗВОРАЧИВАЕТСЯ

ВАШИНГТОН. 18 апреля. (ТАСС). Припертая к стене неопровержимыми фактами о применении в Афганистане химического оружия американского производства администрация Дж. Картера предпринимает неуклюжие попытки извернуться.

Как известно, 25 марта на горном плато в 75 километрах от афганского города Герат подразделением Народных вооруженных сил ДРА был захвачен автобус, в котором были обнаружены химические гранаты с надписью «Изготовлено в федеральной лаборатории в Солсбери. Штат Пенсильвания. США. 1978 год». 10 апреля на пресс-конференции в МИД Афганистана это химическое оружие было предъявлено иностранным журналистам.

Буквально на следующий день президент США Дж. Картер в беседе с редакторами американских газет как бы мимоходом обронил: «Насколько мне помнится, в Афганистане вроде бы найдено несколько гранат, но это гранаты из числа тех, которые ранее продавались Ирану, и это было несколько лет назад».

Дж. Картер предпочел не уточнять, какого именно рода гранаты были обнаружены в Афганистане. Впрочем, это и не требуется, так как факты говорят сами за себя. Они свидетельствуют и о том, что со времени агрессии Пентагона во Вьетнаме, когда на вьетнамскую землю было сброшено 100 тысяч тонн различных токсических веществ, курс Вашингтона на использование химического оружия не изменился.

Об этом же говорят и многочисленные заявления американских политических и военных деятелей, которые в последнее время все чаще ратуют за применение химических средств ведения войны. Так, верховный главнокомандующий объединенными вооруженными силами НАТО в Европе генерал Б. Роджерс прямо заявил, что «Запад должен обладать способностью использовать химическое оружие». О подлинных масштабах этих планов можно судить по данным, приводимым журналом «Ньюсуик», согласно которым на создание нового поколения химического оружия для сухопутных сил США в течение ближайших пяти лет планируется ассигновать 1,3 млрд. долларов.

«КРУПНЫЙ ПРОСЧЕТ БЕЛОГО ДОМА»

Решение президента Картера порвать дипломатические отношения с Ираном, концентрация американской военной мощи в Персидском заливе вызвали серьезное беспокойство индонезийской общественности. Так, председатель комитета исламской солидарности Лукман Харун оценил разрыв дипломатических отношений как «крупный просчет Белого дома». «Вашингтон, — подчеркнул он, — видимо, надеялся таким образом ускорить урегулирование вопроса о заложниках, однако теперь эта проблема, как никогда, далека от решения. Мы осуждаем методы нажима и запугивания в отношении Исламской Республики Иран».

«Решение Картера о разрыве дипломатических отношений с Ираном, последовавшее за попытками США организовать блокаду этого государства, — игра с огнем, чреватая серьезнейшими последствиями, — заявил видный общественный деятель страны, член парламента Амин Искандар. — Оно, несомненно, осложнит ситуацию в Южной Азии и на Ближнем Востоке и не прибавит авторитета Америке». Вашингтон, по его мнению, до сих пор не может понять иранской революции, не может понять того, что грубый нажим на независимую страну, как это бывало всегда, приведет лишь к усилению антиамериканских настроений. Этому, несомненно, способствует и наращивание мощи американского военного флота у берегов Ирана. Одна из крупнейших джакартских газет «Берита буана» писала, например, что под прикрытием криков о «советской угрозе» США концентрируют крупные силы для оказания давления на Иран и, возможно, даже для прямого вооруженного вмешательства. Последние воинственные заявления Картера показывают, что подобные опасения далеко не беспочвенны.

А. РОМАНОВ,
корр. АПН.
Джакарта.

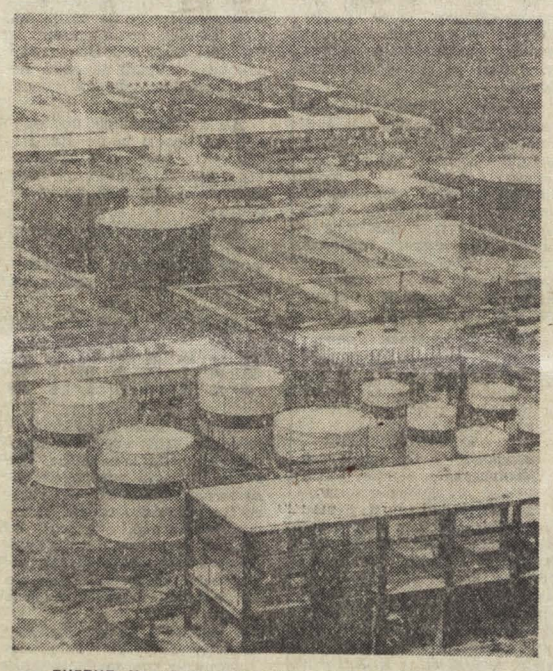

ВЕНГРИЯ. Новый завод по производству растительного масла и белковых кормов сооружается в Мартфю, в центральной части республики. Ежедневно здесь будет перерабатываться по 80—100 вагонов сырья—рапса, подсолнечника, сои. Предприятие, которое должно войти в строй к концу 1980 года, будет экспортировать значительную часть своей продукции.

НА СНИМКЕ: на территории строящегося завода.

Фото МТИ—ТАСС.

В ЯПОНИИ нарастает движение протеста против усиления милитаристских приготовлений в стране и укрепления японо-американского военного альянса. Во многих городах проходят демонстрации и митинги, собираются подписи под петициями. Прогрессивная общественность резко осуждает участие кораблей японских «сил самообороны» в крупномасштабных учениях в зоне Тихого океана «Римпак-80» совместно с ВМС США, Канады, Австралии и Новой Зеландии.

НА СНИМКЕ: во время сбора подписей под петицией, осуждающей участие Японии в учениях «Римпак-80» в городе Йокосуке.

Фото Джапан Пресс—ТАСС.

НЕТ—БОЙКОТУ ОЛИМПИАДЫ!

На многолюдном пятачке возле торонтского «Мэйпл лифс гарден» несколько парней и девушек раздавали листовки. Прохожие, старавшиеся проскочить мимо, услышав брошенное вдогонку «это против бойкота московской Олимпиады», после нескольких сделанных по инерции шагов, возвращались, брали листовки, вступали в беседу.

Обычно канадцы не проявляют большого энтузиазма при виде листовок — в них чаще всего либо реклама залежалого товара, либо полуобредовые идеи вербующих свое сторонников сектантов. «А здесь за каких-то полтора часа мы раздали заготовленную на неделю кипу»,—рассказывали мне потом ребята из канадского конгресса защиты мира.

Это наглядная иллюстрация умонастроении канадцев в последнее время. Попытки ориентирующихся на Соединенные Штаты кругов возродить в Канаде атмосферу времен «холодной войны», разжать милитаристскую истерию вызвали у многих самую негативную реакцию.

В Канадский конгресс защиты мира приходит множество писем. Авторы — студенты, рабочие, фермеры, представители интеллигенции—высказывают свою озабоченность в связи с попытками местных и американских «ястребов» ввергнуть страну в состояние милитаристского психоза, заявляют о готовности всеми силами противодействовать этому.

Сейчас одной из важнейших задач активисты канадского движения сторонников мира считают организацию широкого общественного движения в поддержку Московской Олимпиады.

Мы убеждены, говорят они, что встречи во время Игр представителей разных стран в обстановке честного и товарищеского соревнования послужат хорошим примером для молодежи нашей планеты и в этом смысле будут содействовать росту здоровых настроений на земле, укреплению мира в целом. В то же время очевидно, что за попытками президента Картера подорвать олимпийское движение скрываются чрезвычайно опасные и далеко идущие намерения милитаристских кругов США вернуть мир на позиции «холодной войны», найти повод для оправдания своей агрессивной политики в районе Персидского залива и Индийского океана.

Кроме всего прочего, запрещение американским спортсменам участвовать в Играх, по мнению многих, — проявление расизма. В составе американской команды немало представителей негритянского населения. Для большинства из них участие в Олимпиаде — единственная возможность улучшить свой социальный статус. Лишить их этого — значит нанести удар по национальной гордости и престижу негритянского населения США.

В движение протеста против политики американской администрации, которую она пытается навязать и своему северному соседу, включается все больше и больше канадцев. Известные спортсмены — олимпийцы Эбби Хоффман и Брюс Кидд создали в крупнейшем канадском городе Торонто комитет против бойкота Олимпиады. Аналогичная организация создана студентами Карлтонского университета в Оттаве. С Олимпийскими играми, говорит Кидд, мир будет прочнее.

А. САНДАКОВ,
соб. корр. АПН.
Оттава.

В ЗАЩИТУ НАЦИОНАЛЬНОГО СУВЕРЕНИТЕТА

Мексиканская газета «Уно мас уно» опубликовала комментарий Хорхе А. Бустаманте по поводу принятых недавно президентом страны Лопесом Портильо важных решений и о той реакции, которую они вызвали в США. Статья приводится здесь с сокращениями.

РЕШЕНИЯ президента отложить вступление Мексики в ГАТТ (генеральное соглашение по тарифам и торговле), проводить нефтяную политику в соответствии с правительственными планами экономического развития страны и создать национальную пищевую промышленность двумя днями позже нашли свое отражение в выступлении министра иностранных дел Хорхе Кастаньеды по поводу «нового курса внешней политики Мексики». Три этих решения президента страны, принятые в марте этого года, существенно влияют как на внутреннюю, так и на внешнюю политику Мексики. Что касается внешней политики, то это означает, что Мексика занимает ныне другую позицию по отношению к транснациональным корпорациям, будь то предприятия нефтяной, обрабатывающей или пищевой промышленности. В противном случае никто так нагло и быстро не нажился бы на нелимитированной интенсификации производства нефти (4 миллиона баррелей ежедневно), как американские транснациональные компании, при посредничестве которых государственная компания «Петролеос мехиканос» (ПЕМЕКС) продает США нефть и газ. Никто так не обогатился бы в случае вступления Мексики в ГАТТ, как американские экспортные фирмы. Никто так страстно не желает, чтобы в нашей стране не создавалась собственная пищевая промышленность, как американские транснациональные корпорации, контролирующие наш рынок пищевых продуктов.

Будучи в Вашингтоне, я имел возможность непосредственно оценить по реакции представителей интеллигенции, хорошо знающих Мексику, какое действие возымели решения президента Лопеса Портильо за пределами страны. Один влиятельный сенатор-республиканец сказал мне: «Картер сам виноват в том, что Лопес Портильо вновь пренебрег мнением США в вопросе об отказе Мексики вступать в ГАТТ и в отношении лимитирования ежедневных поставок мексиканской нефти в США». Это, сказал сенатор, еще раз подтверждает, насколько ослабли позиции США в Центральной Америке. Он добавил, что не будет ничего удивительного, если это решение Мексики будет расценено, как еще один «политический просчет» Картера и отрицательно скажется на его шансах в предвыборной кампании.

(«Уно мас уно»—АПН).

ТВ

19, СУББОТА

I ПРОГРАММА. Москва («Орбита»). 10.00 «Время». 10.40 Утренняя гимнастика. 11.00 «Для вас, родители!». «Семья Ульяновых». Передача 2-я. 11.30 «Хождение по мукам». Художественный телефильм. 13-я серия. «Хмурое утро». 12.45 «Движение без опасности». «Дороги Олимпиады-80». 13.15 Тираж «Спортлото». 13.30 «Образ Ленина в изобразительном искусстве». 13.55 «Путевка в жизнь». 14.40 Фильм — детям. «Дым в лесу». Художественный фильм. 15.30 «В мире животных». 16.30 «Сегодня в мире». 16.45 Выступление политического обозревателя Л. А. Вознесенского. 17.10 Мультфильм. 17.20 Дневник субботника. 17.30 Кубок Швеции по хоккею. Сборная Швеции — сборная СССР. 19.30 «9-я студия». 20.30 Дневник субботника. 20.40 К 110-й годовщине со дня рождения В. И. Ленина. «Ленин в 1918 году». Художественный фильм. 22.30 «Время». 23.05 Концерт мастеров искусств. 00.50—01.00 Новости.

II ПРОГРАММА. Кемерово. 18.30 К 110-летию со дня рождения В. И. Ленина. Для старшеклассников. «Эти книги я с душой читаю...». 19.00 Киноэпопея «Великая Отечественная». Фильм 11-й. «Война в воздухе». 19.50 * «Красная суббота». Коммунистический субботник в Кузбассе. 20.40 Киножурнал. 20.50 * Концерт оркестра народных инструментов ДК шахтеров г. Кемерово.

19, СУББОТА

8.16 Обзор областных газет. 8.21 «На празднике труда». 9.00 Объявления (по горсети). 9.15 Сообщение из областного штаба по проведению коммунистического субботника. 9.20 Радиожурнал «Край родной». 9.50 Музыка. 16.30 Специальный выпуск «Новостей Кузбасса». 18.10 Радиопрограмма «Молодость Кузбасса».

ВНИМАНИЮ КИНОЗРИТЕЛЕЙ!
ДОМ КИНО «МОСКВА»
21 АПРЕЛЯ
ПРЕМЬЕРА
КИНОДИЛОГИИ
«ПОЭМА О КРЫЛЬЯХ»
Режиссер-постановщик Даниил ХРАБРОВИЦКИЙ.
В главных ролях: народные артисты СССР Владислав СТРЖЕЛЬЧИК и Юрий ЯКОВЛЕВ.
Производство киностудии «МОСФИЛЬМ».
Начало в 19 час. 20 мин.

ТЕАТР ДРАМЫ
20 апреля—ПОВЕСТЬ О СЕМЬЕ.

ТЕАТР ОПЕРЕТТЫ
ВЕЧЕР БАЛЕТА. Начало в 19 час. 30 мин.

ФИЛАРМОНИЯ
Большой концертный зал
Государственный концертный ансамбль СССР «Московский классический балет». А. Хачатурян. «ГАЯНЭ». Начало в 20 часов.

ЦИРК
Смешанная группа хищников под руководством МИХАИЛА БАГДАСАРОВА. Начало представлений в 15 час. 30 мин. и 19 час. 30 мин.

ДОМ КИНО «МОСКВА». Большой зал. Цветной художественный фильм ОТЕЦ И СЫН, две серии (10, 13-20, 16-40, 20). Малый зал. Хроникально-документальный фильм ГОРЬКОЕ ЭХО (12, 15, 18-30). Художественный фильм СТАРОМОДНАЯ КОМЕДИЯ (10, 13, 16, 19-30, 21-20).

«ЮБИЛЕЙНЫЙ». Новый цветной художественный фильм ОТЕЦ И СЫН, две серии (10, 13-30, 17, 20-20).

«КОСМОС». Новый цветной художественный фильм ВТОРАЯ ВЕСНА (9, 13, 17, 21). ПАНИ МАРИЯ (11, 15, 19).

«ПИОНЕР». КАЗАКИ-РАЗБОЙНИКИ (10, 12-50). ОТКРЫТАЯ СТРАНА (11-20, 14-20). ГАРАЖ (16, 17-50, 19-40, 21-20).

«ОКТЯБРЬ». ПРИКЛЮЧЕНИЯ МАЛЕНЬКОГО ПАПЫ (15). АЛЛЕГРО С ОГНЕМ (13, 17, 19-21).

«МЕТАЛЛУРГ». Киносборник мультфильмов ЦЫПЛЕНОК В КЛЕТОЧКУ (14). СИБИРИАДА, 1-я и 2-я серии (16, 19).

«ПРОГРЕСС». ВЕСЕННЯЯ ОЛИМПИАДА, ИЛИ НАЧАЛЬНИК ХОРА (10, 13-30). ГАРАЖ (11-30). ПОГОВОРИМ, БРАТ, две серии (15, 17-50, 20-30).

«ЛУЧ». САМЫЙ ЛУЧШИЙ В МИРЕ КАРЛСОН (13). ОПАСНЫЕ ДРУЗЬЯ (15, 17, 19, 20-50).

«КОМСОМОЛЕЦ». ЗВЕЗДНОЕ ЛЕТО (15). МОСКВА СЛЕЗАМ НЕ ВЕРИТ, две серии (17, 20).

ДК СТРОИТЕЛЕЙ. ОПАСНЫЕ ДРУЗЬЯ (16, 18, 20).

ДК ШАХТЕРОВ. ЦИРКАЧОНОК (13). ПАНИ МАРИЯ (15, 17, 19-30).

ДК ПРОИЗВОДСТВЕННОГО ОБЪЕДИНЕНИЯ «АЗОТ». АФОНЯ (16, 18, 20).

ДК имени 50-летия ОКТЯБРЯ. НЕИСПРАВИМАЯ ФАНТАЗЕРКА (11). СИБИРИАДА, 1-я и 2-я серии (13, 16, 18-30, 21).

ДК КОКСОХИМЗАВОДА. ПОЕДИНОК В ДЖУНГЛЯХ (15). УТРЕННИЙ ОБХОД (17, 19, 21).

КЛУБ ГРЭС. РЫЦАРЬ ИЗ КНЯЖ-ГОРОДКА (13). МОСКВА СЛЕЗАМ НЕ ВЕРИТ, две серии (15, 18).

КЕМЕРОВСКАЯ ФИЛАРМОНИЯ

Спектакль «ВЕСНА СВЯЩЕННАЯ» концертного ансамбля «МОСКОВСКИЙ КЛАССИЧЕСКИЙ БАЛЕТ», объявленный на 14 часов 19 апреля, отменяется.

Билеты возвратить по месту приобретения.

Коллективы управления кинофикации Кемеровского облисполкома, Кемеровской городской дирекции киносети и ремонтно - производственного комбината, кинотеатра «Юбилейный» выражают глубокое соболезнование директору кинотеатра «Юбилейный» Михайлиной З. Я. по поводу безвременной кончины ее мужа, участника Великой Отечественной войны

МИХАЙЛИНА
Николая Даниловича.

Коллектив объединения «Кузбасскомплект с н а б» выражает искреннее соболезнование начальнику объединения В. М. Руденко в связи с безвременной кончиной его отца, ветерана КПСС и труда

РУДЕНКО
Михаила Андреевича.

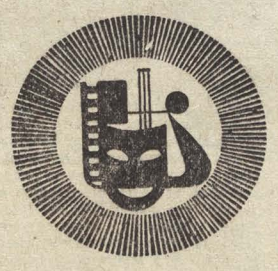

ПРИГЛАШАЕТ МАГАЗИН «МЕЛОДИЯ» ОБЛСПОРТКУЛЬТТОРГА С 20 ПО 22 АПРЕЛЯ

ЗДЕСЬ ПРОВОДИТСЯ РАСШИРЕННАЯ ПРОДАЖА ЭЛЕКТРОФОНОВ.

Любителям музыки предлагаются новинки Бердского радиозавода — высококачественные электрофоны первого класса «ВЕГА-115» и «ВЕГА-117-СТЕРЕО». На электрофоне «ВЕГА-115» можно воспроизводить запись с монофонических и стереофонических пластинок. Высокое качество звучания достигается благодаря совершенной акустической системе, а также электропроигрывающему устройству. Цена 701 руб., «ВЕГА-117-СТЕРЕО» — это стереофонический комбайн, который состоит из кассетного магнитофона и проигрывателя. Прибор первого класса снабжен системой шумопонижения, благодаря чему у него очень чистое звучание. Цена 551 руб.

Любители грамзаписи здесь же смогут приобрести электрофоны: «ЭЛЕКТРОНИКА Б1-01» стоимостью 1 085 руб.; «АРКТУР-003» — 521 руб.; «МЕЛОДИЯ 103М» — 247 руб.; «АККОРД-СТЕРЕО» — 107 рублей, а также легкие компактные переносные проигрыватели: «КОНЦЕРТНЫЙ», «ЛИДЕР-205», «АККОРД-МОНО», которые предназначены для прослушивания обычных и долгоиграющих грампластинок. Средняя цена их 60 рублей

ДОБРО ПОЖАЛОВАТЬ ЗА ПОКУПКАМИ!

Адрес магазина: г. Кемерово, ул. Орджоникидзе, 4 (на площади Пушкина). Часы работы с 10 до 19. Телефоны для справок 3-57-07, 97-6-49.

КЕМЕРОВОТОРГРЕКЛАМА.

ВЫИГРЫШНЫЕ ВКЛАДЫ В СБЕРЕГАТЕЛЬНЫЕ КАССЫ

СПРАВОЧНАЯ ТАБЛИЦА

ТИРАЖА ВЫИГРЫШЕЙ, СОСТОЯВШЕГОСЯ 3 АПРЕЛЯ 1980 ГОДА в г. ОМСКЕ

Выигрыши выпали на следующие номера счетов по выигрышным вкладам во всех сберегательных кассах РСФСР:

№№ счетов	Размер выигрыша в процентах к средней сумме вклада	№№ счетов	Размер выигрыша в процентах к средней сумме вклада
А 39	двадцать пять	А 546	сто
А 64	двадцать пять	А 565	двадцать пять
А 110	двадцать пять	А 622	двадцать пять
А 136	двадцать пять	А 671	двадцать пять
А 174	двадцать пять	А 704	двадцать пять
А 215	двадцать пять	А 726	двадцать пять
А 242	двадцать пять	А 768	двадцать пять
А 304	двадцать пять	А 827	пятьдесят
А 357	двадцать пять	А 851	сто
А 392	двадцать пять	А 860	двадцать пять
А 401	двадцать пять	А 955	пятьдесят
А 447	двадцать пять	А 971	двадцать пять
А 510	двести		

В сберегательных кассах, где число счетов более 1 000, выиграли во всех последующих тысячах те же номера счетов, что и в первой тысяче, т. е. за № А 1039, А 2039, А 3039 и т. д., А 1064, А 2064, А 3064 и т. д.

Председатель комиссии по проведению тиража — зам. председателя исполкома Кировского районного Совета народных депутатов **В. МАТВЕЕВ.**
Ответственный секретарь комиссии **О. ЯШИН.**

ВНИМАНИЮ КЕМЕРОВЧАН!

В связи с резким снижением производительности водоподготовительных установок Кемеровской ГРЭС в период паводка с 15 апреля с. г. введено ограниченное потребление горячей воды из тепловых сетей «Кузбассэнерго» в левобережной части города путем поочередного отключения абонентов.

За всеми справками обращаться в ЖКО по месту жительства.

Управление тепловых сетей «Кузбассэнерго».

К СВЕДЕНИЮ КУЗБАССОВЦЕВ!

30 АПРЕЛЯ с. г. из аэропорта КЕМЕРОВО ВЫПОЛНЯЕТСЯ дополнительный рейс № 206 на самолете ТУ-154 КЕМЕРОВО—ВНУКОВО. Вылет из Кемерова в 3 час. 45 мин., прибытие во Внуково в 8 час. 20 мин. (время московское).

Билеты продаются во всех авиакассах города и области.

Справки по тел. 6-46-33, 5-17-88, 9-93-47.

Кемеровское городское агентство Аэрофлота.

БЮРО ПО ТРУДОУСТРОЙСТВУ И ИНФОРМАЦИИ НАСЕЛЕНИЯ

ПРИГЛАШАЕТ

В СИСТЕМУ ТОРГОВЛИ — учеников младших продавцов, контролеров-кассиров. Срок обучения 6 месяцев. Выплачивается стипендия 53—63 рубля. Одинокие обеспечиваются благоустроенным общежитием.

В ПРОЕКТНУЮ ОРГАНИЗАЦИЮ—машинистку. Оплата труда сдельная, средний заработок 160—170 руб.

В УЧРЕЖДЕНИЕ КУЛЬТУРЫ. — уполномоченных по распространению билетов, а также монтировщиков декораций, концертмейстеров (с 1 июня по 30 августа с выездом на гастроли).

МОЛОДЕЖЬ НА КУРСЫ индивидуально-бригадного обучения младших продавцов и кассиров-контролеров. Срок обучения: на младших продавцов — три месяца, на кассиров-контролеров — шесть месяцев. Выплачивается стипендия 52—63 рубля в месяц. Принимается молодежь со средним образованием.

НА ТРАНСПОРТНОЕ ПРЕДПРИЯТИЕ — водителей спецавтотранспорта, трактористов-бульдозеристов, автослесарей, слесарей-сантехников, электромонтеров, столяров-плотников, уборщиц производственных помещений, мойщиц самолетов, Мойщицами самолетов принимаются девушки с перспективой перехода на работу стюардессой. Выплачиваются тринадцатая зарплата и после трех лет работы — выслуга лет. Рабочие обеспечиваются спецодеждой и спецобувью.

За справками и направлениями на работу обращаться: г. Кемерово, ул. Трудовая, 4 — бюро по трудоустройству.

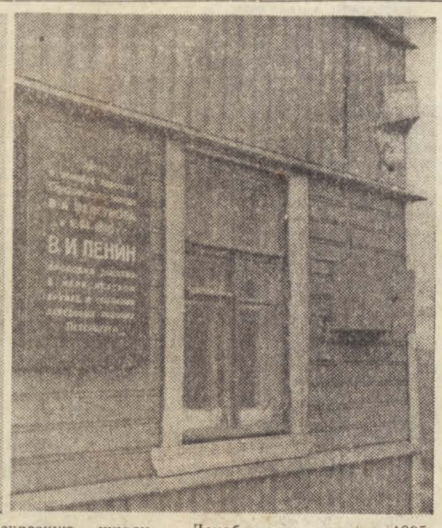

РУДАКОВЫ

ДОКУМЕНТАЛЬНАЯ ПОВЕСТЬ

ЗА НЕВСКОЙ ЗАСТАВОЙ

Ему исполнилось в день ареста двадцать три года. Больше половины из них Рудаков работал. Девяти лет Максима взяли учеником прядильщика на фабрику Морозовых в Никольском под Москвою. В этот рабочий поселок семья Рудаковых переехала из деревни Одоевцевой Спасского уезда Рязанской губернии, когда Максим был ребенком.

Никольское — старое, грязное местечко, возникло в связи с постройкой текстильной фабрики Морозова в 1837 году. Дореволюционная летопись говорит, что когда проводилась железная дорога между Москвой и Владимиром, близ большого села Орехова Кудыкинской волости Покровского уезда Владимирской губернии появилась и станция. Отсюда, из душного, всегда переполненного вокзала, не раз приходилось потом Максиму Рудакову уезжать по делам, за которые грозила если не виселица, то тюрьма, ссылка — непременно.

Тяжелый труд на фабрике изматывал мальчика. Вроде бы и несложно было присучивать нить на английской прядильной машине, но за смену Максим вышагивал по двадцати километров. Зарплату получал мизерную — не более тридцати копеек в день. Из семи—восьми рублей в месяц, что приносил сын с фабрики, Василиса Егоровна половину отдавала за квартиру. Часть денег вычитали у него по харчевой книжке.

Угрюмым, застенчивым рос Максим Рудаков. Двенадцатилетним подростком во время Морозовской стачки в 1885 году он своими глазами видел, как нагайками учили рабочих уму-разуму, как злобствовали хозяева на мастеровых. На фабрике Максим подружился с одногодком Алексеем Захаровым, тоже бедным крестьянским сыном. За дерзость с управляющим их уволили.

Куда податься? Где заработать кусок хлеба? В Орехове нет им места.

— Попытайте счастья в Петербурге, авось и дядя твой не оставит в беде, — посоветовала сыну и его дружку Василиса Егоровна.

Не обрадовался столичный родственник гостям, но работу нашел: их взяли мыть посуду в ресторане. А спустя месяц от услуг провинциальных парней отказались. Две недели бродили по городу, пробивались случайными заработками. За ничтожную плату их все же приняли прядильщиками на фабрику Максвелла.

Положение рабочих здесь мало чем отличалось от того, какое было на фабриках Саввы и Викулы Морозовых. Смена длилась двенадцать—четырнадцать часов, а зарплата в месяц — не более восьми рублей. Для мастеровых хозяин построил кирпичную казарму. В комнате-клетушке стояло по четыре кровати, на каждой спали двое жильцов. Все они должны были платить за такую комнату в контору благодетеля треть зарплаты. Недаром ткачи прозвали Максвелла английским подлецом.

Недовольство рабочих существующими порядками приводило к стачкам. Возмутителей увольняли, выселяли из казармы, подвергали полицейским преследованиям. Рабочие объединялись для борьбы с царизмом. Вовлекли ткачи в марксистский кружок и Максима Рудакова.

Летом 1892 года на фабрике записывали желающих пойти в воскресную школу на Шлиссельбургском тракте. Максим и его дружок Алексей Захаров решили научиться грамоте. Однажды на уроке писали изложение. Рудаков поднялся из-за парты и спросил учительницу:

— Говорят, Надежда Константиновна, что бог всемогущий, всеведущий, добрый, А почему столько несправедливости, нищеты вокруг, а бог не вмешивается? Вот вчера уволили ни за что моего товарища с фабрики, он, между прочим, богомольный, но господь не заступился. Как же так?

Крупская попросила Максима остаться после урока, чтобы ответить на его вопросы. Тогда-то Рудаков услышал истину о том, почему бедствует народ, кто угнетает трудового человека. Беседа с Надеждой Константиновной открыла ему глаза на мир, помогла сблизиться с революционерами. Он с затаенным дыханием слушал рассказы о Парижской коммуне, о Марксе, Энгельсе.

В один из вечеров после занятий к Рудакову подошел ученик, назвался:

— Иван Бабушкин. Слесарничаю на Семянниковском заводе... Правильно ты рассуждал насчет бога. Ни господа, ни ангелов нет! Все выдумки, сказки, им надо держать в узде простой люд.

Из школы возвращались вместе. Рудаков пригласил нового товарища в гости.

— Вот этого нужно избегать. Там же казарма. Могут следить, и, не ровен час.., — заметил Бабушкин.

Слесарь говорил правду. Доносчики и шпионы были повсюду. С фабрики Максвелла даже в воскресную школу затесался провокатор немец Шульц. Он доносил начальству, что учительница Крупская и другие «обучают мастеровых истории революций и жизни революционеров». Ученики вовремя разглядели Шульца и пригрозили ему расправой. Это отрезвило шпиона, и он оставил школу.

Однажды в воскресенье Бабушкин отозвал Максима в сторонку и протянул ему книжку.

— Посмотришь дома, только, чур, без свидетелей.

Закрывшись в комнате, Рудаков начал читать: «Призрак бродит по Европе — призрак коммунизма. Все силы старой Европы объединились для священной травли этого призрака... История всех до сих пор существовавших обществ была историей борьбы классов...»

Чем дальше читал, тем интереснее и понятнее становилось ему. «Массы рабочих, скученные на фабрике, организуются по-солдатски... Они — рабы не только класса буржуазии, буржуазного государства, ежедневно и ежечасно порабощает их машина, надсмотрщик и прежде всего сам отдельный буржуа-фабрикант...».

— Будто о нашей фабрике писано! — воскликнул он.

«Ближайшая цель коммунистов... формирование пролетариата в класс, ниспровержение господства буржуазии, завоевание пролетариатом политической власти...», «...Коммунисты могут выразить свою теорию одним положением: уничтожение частной собственности».

— Ну и книжка, — говорил Рудаков, возвращая «Манифест коммунистической партии» Бабушкину. — Это ж против самого царя! Принеси еще что-нибудь, да чтоб буквы покрупнее.

Декабрьским вечером 1895 года Бабушкин показал Рудакову тетрадь. Максиму бросился в глаза заголовок: «Что такое социалист и политический преступник?» Прочитал одну страницу, другую. «Большинство не знает, что такое социалист... Жизнь для нашей пользы отдают, а мы их предаем, поносим, — читал Рудаков. — А социалисты хотят освободить народ из-под гнета капиталистов-хозяев... Социалисты против целей нашего варварского правительства, защищающего интересы фабрикантов, заводчиков».

В конце тетради подпись: «Ваш товарищ, рабочий». Максиму нетрудно было догадаться, что написал это сам Бабушкин.

Иван Васильевич завоевал сердце прядильщика. Он ходил с ним на занятия к Шелгунову, Фунтикову. Ветеран русской социал-демократии В. А. Шелгунов вел большую пропагандистскую работу: создал марксистский кружок, собирал у себя на квартире сознательных пролетариев. Рудаков слушал лекцию незнакомого человека о Марксе. Позже узнал, что лектор, назвавшийся Николаем Петровичем, был Владимир Ульянов. «Помню, — рассказывал в Томске Рудаков подпольщикам о том дне, — была ненастная погода — дождь, снег. Точно в назначенное время пришел лектор — небольшого роста, подвижный, с маленькой бородкой. Говорил просто, каждое слово в душу западало. Тогда я впервые услышал о «Капитале» Маркса, о группе «Освобождение труда» Плеханова. Кружковцам вручили небольшие вопросники о жизни рабочих на заводах и фабриках, просили собирать материалы, обличающие капиталистов».

Лекции, беседы, дружба с Бабушкиным оставляли глубокий след в сердце юного Максима. Он уже хорошо разбирался в том, почему из четырнадцати часов смены пять работал на себя, а девять — на фабриканта. Он понял, как создается прибавочная стоимость, присваиваемая капиталистами, видел главные причины обнищания пролетариата. В воскресной школе Рудаков изучал не только арифметику и грамматику. Надежда Константиновна и ее коллеги знакомили учеников с научной марксистской мыслью, наиболее надежным поручали ответственные задания. Максим Рудаков должен был тайно приводить в рабочие кружки руководителей марксистских чтений, которых рекомендовал центр.

«Я учительствовала в Смоленской вечерне-воскресной школе, — вспоминала Надежда Константиновна, — довольно хорошо знала жизнь Шлиссельбургского тракта (рабочий пригород, расположенный за Невской заставой). Целый ряд рабочих из кружков, где занимался Владимир Ильич, были моими учениками по воскресной школе: Бабушкин, Боровков, Грибакин, Бодровы — Арсентий и Филипп, Жуков и другие. В те времена вечерне-воскресная школа была прекрасным средством знакомства с повседневной жизнью, с условиями труда, настроением рабочей массы... Надо сказать, что рабочие относились к «учительницам» с безграничным доверием: мрачный сторож Громовских лесных складов с просиявшим лицом докладывал учительнице, что у него сын родился; чахоточный текстильщик желал ей за то, что выучила грамоте, удалого жениха; рабочий-сектант, искавший всю жизнь бога, с удовлетворением писал, что только на страстной узнал он от Рудакова (другого ученика школы), что бога вовсе нет, и так легко стало, потому что нет хуже, как быть рабом божьим, — тут тебе податься некуда, рабом человеческим легче быть — тут борьба возможна».

Надежда Константиновна запомнилась Рудакову в простенькой ситцевой кофточке, в черной длинной юбке с широким кожаным поясом, внимательной, сдержанной. Она умела выслушать рабочего, разделить с ним горе и радость. Крупская говорила своему ученику: истинные революционеры не просят пощады, не отрекаются от борьбы. Вот как писал Гете:

Лишь тот достоин жизни
и свободы,
Кто каждый день за них
идет на бой.

М. ЩЕРБАКОВ,
Кемерово — Орехово-Зуево — Ленинград.

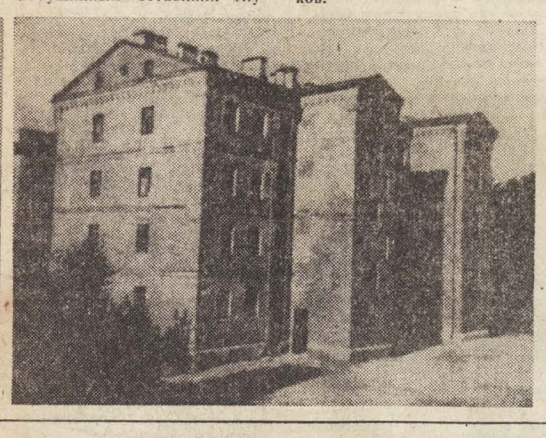

НА СНИМКАХ: В. И. Ленин; Н. К. Крупская; в этом доме, в комнате В. А. Шелгунова, Владимир Ульянов в 1894—1895 гг. проводил занятия в марксистском кружке и собрания передовых рабочих; И. В. Бабушкин (фото 90-х годов); вечерне-воскресная школа, где учительницей была Н. К. Крупская и где учился М. И. Рудаков.

Продолжение. Начало в номере за 18 апреля.

ОБЗОР ПИСЕМ

ПРАВО НА ТИШИНУ

«На проспекте Ленина, 105а, в квартире 30 живет молодой человек. С раннего утра до поздней ночи у него на всю катушку гремит магнитофон: знай, дескать, наших! У соседей не может заснуть ребенок, пожилая женщина хватается за сердце, с больной головой идет на работу ткачиха... Мы не раз жаловались участковому инспектору милиции. После этого дня на три устанавливается тишина. Потом снова все повторяется».

Вот такое письмо получила редакция из Ленинского района.

Другое письмо легло на редакционный стол от старшего инженера лаборатории организации труда «Кузбассэнерго» Е. Велисевич. Ее семья живет на улице Пролетарской, 7, в квартире 10. Этажом выше находится квартира Калмыкова, который работает в тресте «Кузбассэнергострой».

«Нет нам от Калмыковых никакого покоя, — пишет Е. Велисевич. — Постоянные пьянки, ночные драки. Мы каждый день переносим испытание шумом. Дело еще и в том, что Калмыкова в квартире открыла прачечную. Стирает белье детскому саду, магазину. Стиральная машина крутится в рабочие и выходные дни, с большим напором течет холодная и горячая вода. А недавно произошло «ЧП». Калмыкова забыла закрыть краны и затопила мою квартиру...»

Факты, приведенные в письмах, сами по себе вроде бы мелкие. Но чем больше размышляешь над ними, тем больше припоминаешь духовных родственников Калмыковых. Разве не похож на них бравый мотоциклист с улицы Урицкого в Заводском районе, который ни свет, ни заря оглашает ревом поселок?

Да, к сожалению, не одинок на белом свете Калмыков с его нехитрым жизненным кредо: «Было бы мне хорошо, а там хоть трава не расти».

Жители восьми квартир дома № 60 по проспекту Ленина спрашивают в коллективном письме в редакцию: имеем ли мы право на тишину?

«Мы живем в доме, где находится кафе «Алтай». Соседство, прямо скажем, шумное. В пять—шесть утра на кухне начинает грохотать картофелечистка. Ночью забывают выключить вентиляцию, гремят железной тарой по цементному полу. Помогите нам нормально отдыхать...».

Звоню заместителю директора треста ресторанов т. Коротковой.

— Да, действительно, там, где в жилых домах размещены наши предприятия, — отвечает Галина Николаевна, — всегда люди жалуются на шум. Мы вызываем работников санэпидстанции, они дают заключение, что шум в норме. Жильцы со временем привыкают, перестают жаловаться.

Странно слышать такие слова от руководителя: «люди привыкают». Хороша привычка!

Еще один факт. В универсаме № 1 по Советскому проспекту, 45, в подвале поставили вентилятор «Проходка-500». Когда его включают, то на втором этаже в квартирах вибрирует пол, дрожат стены. Врач санэпидстанции Центрального района Н. Шлимили по вызову жильцов засвидетельствовала, что на лестничной площадке «шуму не обнаружено». Это было тогда, когда мотор не был включен. Директор магазина А. Трушкина восторжествовала. Стоило только врачу выйти из магазина, вентилятор заработал на всю мощность.

Приходится удивляться: откуда эта нравственная глухота, нежелание считаться с теми, кто рядом?

В решении областного Совета народных депутатов от 20 июня 1979 года четко определено право граждан на тишину. На соответствующие органы возложены обязанности борьбы с шумом. Уместно напомнить слова из басни Крылова: «Речей не тратить по-пустому, где нужно власть употребить». Вот именно: употребить власть!

Ф. ДЕМИН.
г. Кемерово.

КОНКУРС ТЕХ, КОМУ НЕТ ДВАДЦАТИ

На Запсибе подведены итоги традиционного заводского социалистического соревнования за звание «Лучший молодой рабочий».

В числе победителей — молодежь в возрасте до 20 лет: машинисты крана конвертерного производства Н. Ветрова, А. Маргенкова, слесари С. Гарфутдинов, С. Зуев, С. Полторацкий, формовщик В. Захаренков, воспитатель детского сада Л. Левинская.

В. КОЛЮБАКИН.
г. Новокузнецк.

СОВЕЩАНИЕ ДРУЖИННИКОВ-АВТОИНСПЕКТОРОВ

В управлении внутренних дел Кемеровского облисполкома прошло совещание - семинар руководителей специализированных дорожных добровольных народных дружин области.

В своем докладе начальник отдела ГАИ облисполкома А. Ф. Щавин отметил, что только предупреждением дорожно-транспортных происшествий занимаются в Кузбассе около 400 дружин, объединяющих свыше двенадцати тысяч человек. Ими проделана большая работа по выявлению нарушений правил дорожного движения, обследованию автохозяйств, организации проверок технического состояния автомобилей.

Наиболее активно и организованно работают специализированные дружины в Киселевске, Прокопьевске, Осинниках.

Основное внимание на совещании было уделено вопросу предупреждения происшествий на дорогах с пешеходами. Участниками совещания-семинара приняты рекомендации о работе дружинников - автоинспекторов Кузбасса.

Наиболее активные помощники ГАИ были награждены на совещании почетным знаком «Отличный дружинник», грамотами и подарками.

Н. ПОХИЛЬКО,
ст. инструктор отдела ГАИ УВД облисполкома.
г. Кемерово.

● ТЯЖЕЛАЯ АТЛЕТИКА

ЧЕТВЕРТАЯ ПОБЕДА

Сборная команда областного совета ДСО «Труд» возвратилась из Орджоникидзе, где в течение пяти дней проходило лично-командное первенство Центрального совета по тяжелой атлетике. Около 40 команд из различных краев и областей Российской Федерации вели спор на помосте Орджоникидзевского Дворца спорта.

В первый день за нашу команду выступал Владимир Захаров — слесарь производственного объединения «Химпром». Он сумел победить в весовой категории до 56 кг с отличной суммой двоеборья — 247,5 кг. А в весовой категории до 52 кг олимпийскому чемпиону Александру Воронину был сделан перезачет, и его весомые очки вошли в командную копилку.

Во второй день соревнований очень уверенно выступал мастер спорта международного класса Николай Захаров. Он победил в весовой категории до 60 кг, установив по ходу соревнований рекорды Кузбасса (120 кг + 152,5 кг). В весе до 76,5 кг кузбассовцев представлял Николай Беляков из Междуреченска. Он сумел выполнить норматив мастера спорта СССР. В весовой категории до 75 кг прокопчанин Георгий Майоров, вырвав 135 кг и толкнув 160 кг, занял шестое место.

В весе до 82,5 кг уверенную победу одержал представитель производственного объединения «Химпром» Юрий Заугольников. В рывке Юрий зафиксировал 150 кг и в толчке — 197,5 кг, установив рекорд Кузбасса в сумме двоеборья. В весовой категории до 90 кг Александр Терехов из Мысков сумел занять третье место с суммой двоеборья — 345 кг. В весовой категории до 100 кг Геннадий Голубков с результатом 365 кг сумел занять второе место, Владимир Кошелев из Мысков — седьмое.

В последний день соревнований выступали атлеты первой и второй тяжелых весовых категорий. Владимир Бобылин, атлет первого тяжелого веса из Кемерова, стал абсолютным чемпионом среди тяжеловесов, толкнув штангу весом 222,5 кг и набрав сумму в двоеборье 392,5 кг. Это рекорды Кузбасса.

Убедительную командную победу одержали наши ребята, в четвертый раз подряд завоевав кубок Центрального совета. Вторыми были ростовчане, третьими — атлеты Челябинской области.

Р. ЛЮБАВИН,
старший тренер облсовета ДСО «Труд».
г. Кемерово.

● ИЗ ЗАЛА СУДА

ПО ЗАСЛУГАМ

Особая ответственность за сохранность государственного имущества возложена на лиц, имеющих дело с материальными ценностями. Но случается, что как раз-то они, используя служебное положение, сами становятся расхитителями.

На грузовом дворе станции Тайга появилась преступная группа, в которую вошли приемосдатчики Голубова, Скрипченко, Старостина, товарный кассир Федорова и грузчик Разумов. В течение года они крали товары во время сортировки грузов. В «ассортименте» похищенных вещей оказались детские костюмы, кипы тканей, различные трикотажные изделия, настольные часы, обувь и даже пачки цветных карандашей — общей стоимостью 5 998 рублей.

Преступная группа действовала согласованно, обязанности были четко разграничены. Федорова обеспечивала безопасность других компаньонов: в случае появления на грузовом дворе посторонних, она предупреждала об этом. Голубова направляла деятельность всей группы, а поэтому львиная доля похищенного доставалась ей. Потом украденные вещи она продавала по спекулятивным ценам сослуживцам и жителям города Тайги...

Хищения совершались, как правило, в ночное время и в выходные дни, нередко заканчивались попойками. Администрация должных мер не принимала, хотя отдельные факты ей были известны.

Тайгинский городской народный суд в выездной сессии под председательством В. Л. Крутикова в течение нескольких дней тщательно выяснял обстоятельства, мотивы совершения преступления, личности подсудимых, исследовал доказательства, собранные по делу. Голубова, Скрипченко, Старостина, Федорова и Разумов признаны виновными в совершении преступления и осуждены к лишению свободы на различные сроки—от семи до четырех лет.

Н. ХАЙРУЛИН,
помощник транспортного прокурора, юрист второго класса.
г. Тайга.

СМОТР ТАЛАНТОВ

Проведен заключительный тур отделенческого смотра художественной самодеятельности «Искусство в рабочей спецовке», посвященный 110-й годовщине со дня рождения В. И. Ленина.

В концерте приняли участие, кроме тайгинцев, самодеятельные артисты из Топок и Томска.

Высокую оценку жюри получил народный хор Дома культуры железнодорожников станции Тайга, руководит которым В. С. Стифутин, ансамбль бального танца клуба железнодорожников станции Томск, духовые оркестры Дома культуры железнодорожников станций Тайга и Томск, ансамбль народных инструментов «Коробейники» Дома культуры станции Тайга.

Г. ОРЛОВ.
г. Тайга.

Наши консультации

ДОМ В ДЕРЕВНЕ

Уважаемая редакция! Недавно услышал, что правительство утвердило новые льготы для строительства индивидуального жилья в деревне. Прошу рассказать об этом поподробнее.

В. КОМЛЕВ.
г. Кемерово.

О льготах для индивидуального жилищного строительства на селе мы попросили рассказать начальника отдела кредитования сельского хозяйства областной конторы Госбанка СССР **Р. Ф. Сараеву:**

— Для дальнейшего развития строительства индивидуально благоустроенных жилых домов Центральный Комитет КПСС и Совет Министров СССР в 1978 году приняли постановление «О дальнейшем развитии строительства индивидуальных жилых домов и закреплении кадров на селе».

Этим постановлением Госбанку СССР разрешено кредитовать строительство домов усадебного типа в размере полной сметной стоимости со взиманием за пользование кредитом 0,5 процента годовых. Установлены значительные льготы в погашении полученных ссуд. В частности, погашение кредита производится после окончания строительства дома в течение 20 лет. Следует отметить, что половина суммы кредита погашается совхозами и колхозами (где работают ссудозаемщики) за счет средств этих хозяйств. В убыточных и низкорентабельных хозяйствах половина суммы кредита возмещается за счет средств государственного бюджета.

Первоначальный взнос средств работниками производится в размере 20 процентов сметной стоимости строительства дома. При этом он может быть снижен до 10 процентов для уволенных из армии в запас, молодоженов, а также для тружеников, постоянно работающих в этих хозяйствах.

Необходимо отметить, что сметная стоимость определяется по ценам и нормам, установленным для государственного жилищного строительства.

Функции заказчика и утверждение проектно-сметной документации по проектированию индивидуальных жилых домов возложены на колхозы и совхозы, но по согласованию с работниками хозяйства, для которых строятся дома. Оплата за проектно-изыскательские работы производится за счет хозяйства.

Строительство индивидуального жилого дома может производиться как подрядным способом, так и хозяйственным. Работники, желающие получить дома с надворными постройками, должны подать заявление по месту работы с указанием типа дома, количества комнат в квартире, перечня надворных построек и дать обязательство на внесение после окончания строительства первоначального взноса собственных средств и погашение в течение 20 лет оставшейся суммы кредита (после 50 процентов погашенной хозяйством). Погашение оставшейся части кредита производится работником хозяйства долями ежемесячно. Следует отметить, что затраты на инженерные коммуникации возложены на колхозы и совхозы.

Право собственности на индивидуальные жилые дома приобретается работниками с момента передачи им домов. Передача производится по договорам, заключенным хозяйствами с работниками.

Для получения кредита совхозы и колхозы представляют учреждениям Госбанка СССР внутрипостроечный титульный список, утвержденный руководителем хозяйства и согласованный с подрядчиком, список работников, для которых испрашивается кредит, справку об утверждении руководителем хозяйства проектно-сметной документации и смету на строительство жилого дома с надворными постройками, договор с подрядной организацией, а если строительство будет осуществляться хозяйственным способом, то календарный план строительства и справку об обеспеченности строительными материалами, заявление-обязательство хозяйства на получение кредита Госбанка СССР.

Работник хозяйства, оставивший работу и выбывший из колхоза или совхоза без уважительных причин до истечения 20-летнего срока со дня вселения, обязан сдать дом хозяйству. При этом колхоз или совхоз возмещает выбывшим работникам их первоначальный взнос и сумму, выплаченную ими в погашение задолженности по кредиту, с удержанием стоимости износа в размере не менее амортизационных отчислений.

ОТЗОВИТЕСЬ!

Совет ветеранов 39-й гвардейской Киевско-Ровенской пушечно-артиллерийской бригады (бывшие 1109, 112-й пушечно-артиллерийские полки резерва Главного командования, другие соединения, входившие в состав части) организует в мае 1980 года в г. Киеве встречу однополчан. Письма шлите по адресу: 252103, г. Киев, пер. академика Филатова, 3/1, кв. 25, Егорову Н. И.

☆ ☆ ☆

Разыскиваю товарищей по оружию из 691-го артиллерийского полка, который формировался в Кузбассе в конце 1941 года. Перед отправлением на фронт трудящиеся Куйбышевского района вручили нам красное знамя, с которым мы и вступили в бой. Отзовитесь, друзья, по адресу: 656037, г. Барнаул, Алтайского края, ул. Северозападная, 20, «Алтайкрайгаз», Шишкину Н. А.

ПОГОДА

Гидрометбюро сообщает:

19 апреля днем по области ожидается облачная погода, по югу области небольшой дождь. Ветер юго-восточный 9—14, местами до 18 метров в секунду. Температура 3—8, местами до 13 градусов тепла.

Зам. редактора
А. И. БЕЛЬЧИК.

Адрес редакции и издательства: 650630, ГСП, г. Кемерово-99, ул. Ноградская, 3. Телефоны приемной редактора 6-69-74, заместителей редактора 6-65-74, 6-70-82, ответственного секретаря 6-68-81, зам. ответственного секретаря 6-65-63, отделов редакции: партийной жизни 6-61-83 и 6-02-08, пропаганды 6-66-73, 6-44-22, Советов народных депутатов 6-64-84 и 6-44-84, тяжелой индустрии 6-69-44, 9-51-02, химической и легкой промышленности 6-65-86, 6-36-49, сельского хозяйства 6-67-82 и 6-90-71, культуры 6-62-01, 6-47-44, строительного 6-67-46 и 6-02-00, писем и рабселькоров 6-90-52, 6-78-97, 6-87-68, 6-60-72, информации и спорта 6-82-61, 9-58-76, 6-62-37, еженедельника «Панорама» 6-63-02, объявлений 6-68-72, фотокорреспондентов 6-90-63, приема информации 6-88-85, общественной приемной 6-66-52, бухгалтерии 6-89-53, директора издательства 6-69-23. Собственные корреспонденты: в Новокузнецке — 7-02-04, Прокопьевске — 2-17-34, Междуреченске — 2-33-04, Юрге — 2-06-09, Мариинске — 31-20.

ОП 02310. Типография издательства «Кузбасс». Индекс 51901. 3 Заказ № 92.