Пролетарии всех стран, соединяйтесь!

КУЗБАСС

ОРГАН КЕМЕРОВСКОГО ОБКОМА КПСС И ОБЛАСТНОГО СОВЕТА НАРОДНЫХ ДЕПУТАТОВ

Газета основана в январе 1922 года.

№ 83 (17014). СРЕДА, 9 АПРЕЛЯ 1980 года.

Цена 2 коп.

В НОМЕРЕ

● Программа развития Кузнецкого угольного бассейна. 1 стр.
● Технический прогресс—на службу природы. 2 стр.
● Пропагандист пятилетки. 3 стр.
● У нас в гостях — ордена Красной Звезды Художественный ансамбль Венгерской народной армии. 4 стр.

ЗА БОЛЬШОЙ УГОЛЬ КУЗБАССА!

Каждый день с подъездных путей шахт, разрезов, обогатительных фабрик области отправляются железнодорожные составы, груженные углем. В нынешнем году, как наметили в своих социалистических обязательствах горняки бассейна, этот угольный поток составит 152,8 миллиона тонн, а в ближайшие годы он должен увеличиться до 193 миллионов тонн. Так определено мерами, которые приняли Центральный Комитет КПСС, Совет Министров СССР в своем постановлении о дальнейшем развитии Кузнецкого угольного бассейна.

Сегодня редакционная почта приносит немало писем, авторы которых—рабочие, специалисты угольных предприятий—выражают глубокую признательность партии и правительству за заботу о горняках, кузнецком крае. Ударным трудом отметить 110-ю годовщину со дня рождения В. И. Ленина, успешно выполнить программу завершающего года пятилетки — таков деловой ответ кузбассовцев. И первые дни апреля, который по инициативе передовых коллективов области объявлен месяцем достижения наивысшей производительности труда, тому свидетельство.

Как всегда, в повышенном режиме в эти дни трудятся бригады М. Решетникова с шахты «Зыряновская», В. Жукова с «Полысаевской», В. Кабчука и Э. Батурина с разрезов имени Вахрушева и «Красногорский», краснознаменные коллективы шахт «Нагорная», «Большевик» и т. д.

На состоявшемся собрании областного партийного актива была широко обсуждена программа развития бассейна, намеченная в постановлении, программа достижения главной цели — увеличить в ближайшие годы добычу угля. Прирост предусматривается получить в основном за счет строительства новых и ускоренной реконструкции уже действующих предприятий. В число важнейших народнохозяйственных строек вошли сооружение разреза «Талдинский» мощностью тридцать миллионов тонн в год, расширение разреза имени 50-летия Октября — 12 миллионов, разреза «Караканский-1-2» — шесть миллионов тонн угля в год. В основном прибавка должна быть достигнута благодаря дальнейшему развитию открытого способа добычи угля. Также в числе первых объектов — обогатительные фабрики «Распадская», «Антоновская», шахта «Юбилейная», разрез «Сибиргинский» и другие.

Особое внимание в постановлении уделено дальнейшему улучшению жилищных, культурно-бытовых условий горняков. Решено в ближайшие годы ввести в эксплуатацию для рабочих угольной промышленности жилых домов общей площадью около трех миллионов квадратных метров. Это в два с лишним раза больше, чем за годы десятой пятилетки. В городах и рабочих поселках будут построены общеобразовательные школы почти на 38 тысяч мест, детские дошкольные учреждения на 11,9 тысячи, поликлиники, больницы соответственно на три тысячи посещений и две тысячи мест, спортивные комплексы в Березовском и Междуреченске.

Немаловажная программа работ намечена по улучшению коммунального и бытового обслуживания населения. Она касается городов Осинников и Белова — перевод их на теплоснабжение от Южно-Кузбасской и Беловской ГРЭС; строительства и расширения сети котельных — их мощность должна увеличиться более чем на семьсот гигакалорий в час; объектов по улучшению водоснабжения, расширения канализации в Новокузнецке, Белове, Осинниках, Ленинске-Кузнецком, Березовском, Анжеро-Судженске, Беловском районе; строительства троллейбусных и трамвайных линий, столовых, магазинов, овощехранилищ. Многое предстоит сделать для дальнейшего укрепления материально-технической базы сельского хозяйства. Здесь и строительство, расширение объектов животноводства, птицеводства, в частности птицефабрик и комплексов по выращиванию и откорму свиней, скота. Это позволит дополнительно производить в год почти тридцать тысяч тонн свинины, чуть больше — птицы, тысячу тонн говядины.

Отметим, что история развития угольной промышленности Кузбасса еще не знала таких масштабов работ. Программа есть. Чтобы выполнить ее, Центральный Комитет КПСС, Совет Министров СССР наметили меры помощи области. Так, Министерству угольной промышленности СССР разрешено организовать три передвижные механизированные колонны для строительства разреза «Талдинский»; одобрена инициатива ЦК ВЛКСМ о включении сооружаемых угольных предприятий в число всесоюзных ударных комсомольских строек. Решено повысить районный коэффициент с 1,15 до 1,25 к заработной плате работникам, занятым на строительстве и эксплуатации предприятий и объектов Минуглепрома и Министерства топливной промышленности РСФСР, а также работникам геологоразведочных, проектно-изыскательских организаций, промышленности, транспортных и подсобно-вспомогательных производств, организаций материально-технического снабжения и других.

Но многое в выполнении этой программы будет зависеть от инициативы, настойчивости, партийной принципиальности хозяйственных руководителей объединений, шахт, разрезов, творческого поиска и использования внутренних резервов каждого трудового коллектива, в первую очередь шахтостроительных подразделений. Основная роль в развитии Кузбасса принадлежит капитальному строительству. Пока положение дел в строительстве вызывает тревогу. Комбинат «Кузбассшахтострой» — главная подрядная организация Минуглепрома — ежегодно снижает объемы строительно-монтажных работ. За четыре года десятой пятилетки, например, план недовыполнен на 77 миллионов рублей. Ясно, что так работать, как работал комбинат в прежние годы, нельзя.

В ближайшее время необходимо сосредоточить основные силы комбината на освоении новых угольных районов. Ускоренными темпами надо наращивать мощности углестроительных трестов, развивать и укреплять их производственную базу.

Большие резервы увеличения добычи угля в бассейне имеются и на действующих предприятиях. Как известно, в нынешней пятилетке угольная промышленность области работает очень напряженно. Два последних года угольщики не выполняют государственный план. Серьезные недостатки на предприятиях в использовании производственных мощностей. Только в минувшем году 48 шахт, восемь разрезов недодали одиннадцать миллионов тонн. На многих предприятиях нарушается производственная и технологическая дисциплина, несвоевременно готовится очистной фронт, снизилась трудовая дисциплина, увеличилась текучесть кадров, неудовлетворительно используется высокопроизводительная техника.

Выполнить все намеченное партией и правительством! Этот девиз сегодняшнего дня — предмет главной заботы городских, районных комитетов партии, партийных, общественных организаций, хозяйственных руководителей объединений, шахт, разрезов, строительных подразделений. Они призваны установить строгий, принципиальный контроль за ходом строительства, работой действующих предприятий, машиностроительных заводов, научно-исследовательских и проектно-конструкторских институтов, развернуть широкое социалистическое соревнование за большой уголь Кузбасса.

УДОБРЯЮТ ПОЛЯ

В Беловском районе семь хозяйств, расположенных в степной полосе, приступили к весенне-полевым работам — внесению минеральных удобрений.

Работы ведутся выборочно, подкормка вносится в основном под многолетние травы. На сегодня почти 300 тонн удобрений размещено на площади 1.330 гектаров.

Организованно весенне-полевые работы ведут в колхозе имени Ильича — здесь удобрения внесены на площади свыше 450 гектаров, и в совхозе «Рассвет».

Л. ШЕРИН.
Беловский район.

ПОЗЫВНЫЕ «КРАСНОЙ СУББОТЫ»

Междуреченск

Восемьдесят четыре поезда из ста четырнадцати провели в счет ленинского субботника на Бискамжу машинисты локомотивного депо станции Междуреченск. Дополнительно перевезено 6,5 тысячи тонн народнохозяйственных грузов.

Эти факты были приведены на очередном заседании городского штаба по проведению субботника. В празднике труда примут участие более 65 тысяч человек — более двух третей всего населения города. Сорок пять тысяч трудящихся произведут продукции на 580 тысяч рублей — на 14 тысяч рублей больше, чем в прошлом году. Будет добыто угля не менее 45,5 тысячи тонн, собрано 180 тонн металлолома.

Все трудовые коллективы определили на 19 апреля конкретные задачи, полным ходом идет подготовка к их выполнению. На каждом предприятии выступили свои инициаторы за достижение наивысшей производительности труда: на «Распадской» — бригады коммунистов Девятко и Фролова, на шахте имени В. И. Ленина—бригада Попова, намеренная пройти за 31 рабочий день километр горных выработок и повторить рекорд рудника.

На Томусинской автобазе объединения «Кемеровоуголь» экипажи Дубинца, Кобзева, Кашина, Гаврилова обязались к 19 апреля выполнить планы первого полугодия, а еще 143 экипажа из 165 завершат программу четырех месяцев.

Члены штаба указали и на упущения в подготовке к 19 апреля. Наглядная агитация носит пока общий характер. В цехах, на участках еще не видно конкретных обязательств. Строителям необходимо особо заняться наведением порядка на тех объектах, которые недавно сданы или готовятся к сдаче в эксплуатацию.

Сейчас по рекомендации областного штаба по проведению коммунистического субботника ведется работа по дополнительному привлечению 19 апреля непосредственно на рабочие места шахтеров, железнодорожников, строителей, которые сегодня находятся на заслуженном отдыхе. Задача ставится таким образом, чтобы в день субботника дать как можно больше продукции, привлечь к труду на производстве не только работающих, но и пенсионеров, ветеранов, учащихся техникумов, абсолютное большинство населения города.

А. ГАЛУШКО,
заведующий промышленно - транспортным отделом Междуреченского горкома партии.

Кемерово

Коллектив дорожно-строительного управления № 8 треста «Кемероводорстрой» успешно справляется с принятыми социалистическими обязательствами в честь дня рождения В. И. Ленина. План первого квартала значительно перевыполнен.

В эти три месяца управление благоустраивало улицы Рудничного района: Милицейскую, им. Пархоменко, Строительную, Парниковскую, пер. Шоссейный общей протяженностью 6 километров. Все эти объекты будут сданы в эксплуатацию к 22 апреля.

Социалистическое соревнование сейчас возглавляют дорожные рабочие Т. Ф. Реа, Н. С. Вилкова, М. Ф. Маркова.

П. ДРЫГИНА,
председатель постройкома управления.

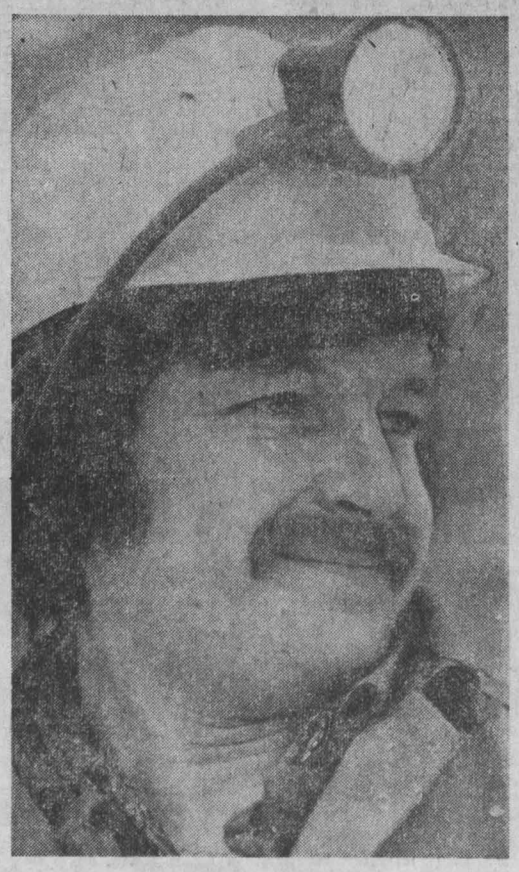

ГОРНЫЙ мастер Казского рудника Сергей Васильевич Игнатов возглавляет бригаду монтажников. Он хороший организатор, заочно закончил техникум, его бригада постоянно выполняет задания с хорошим качеством.

НА СНИМКЕ: горный мастер С. В. Игнатов.

р. п. Каз. Фото **Г. Нефедова.**

Работать без отстающих

ОПЯТЬ ОБОГНАЛ ШЕСТОЙ!

● РОСТ В 1,5 РАЗА ● ВЫСШАЯ ПРОИЗВОДИТЕЛЬНОСТЬ ● В ОСНОВЕ — ЭКОНОМИКА ● ЧУВСТВО ХОЗЯИНА

...«Переходящее Красное знамя за отчетный период сохраняется за шестым цехом...». Таким сообщением заканчиваются совещания по подведению итогов соревнования за отчетный месяц на анилинокрасочном заводе. Десять раз занимал этот цех призовые места в прошлом году, в этом—тоже первый. А цех не простой — здесь вырабатываются сложные по технологии, пользующиеся большим спросом за рубежом красители для шерсти, шелка и синтетики.

Что греха таить: на победителей равняются, но нет-нет, а какой-нибудь «крючок» да сыщут — мол, резервы у них есть, условия хорошие... И я подумывал об этом, идя на встречу с начальником цеха Р. К. Аритменовым. Роман Капитонович по натуре не говорун. Рассказывал коротко:

— Если учесть, что план четырех лет мы выполнили в прошлом августе, то сейчас находимся примерно в сентябре 1980 года. На сырье и энергетике сэкономили в прошлом году около 30 тысяч рублей и сейчас идем на том же уровне. Коллектив работает хорошо, обязался к 110-летию со дня рождения В. И. Ленина дать сверхплановой продукции на 50 тысяч рублей.

К словам Романа Капитоновича добавим, что весь завод к ленинскому юбилею обязался выдать сверх плана на 60 тысяч рублей продукции, то есть прирост в основном за счет шестого цеха.

Откуда такие возможности?

— В нынешних границах завода на новое строительство не приходится рассчитывать. Наш курс — интенсификация. Внедрение совершенной технологии, монтаж на тех же площадях оборудования большей единичной мощности, ликвидация узких мест. В нынешней пятилетке, — рассказывает Роман Капитонович, — мы провели постадийный анализ мощностей и в технологических цепочках определили слабые звенья. Особое внимание уделили многотоннажным производствам дорогостоящих и дефицитных красителей — ярко-синего и ярко-красного. Установили дополнительное оборудование, некоторое модернизировали — и вот так последовательно, без особых затрат увеличили объем производства в полтора раза.

Прав Аритменов. Нам, производственникам, пора уже забыть выражение — «использовать имеющиеся резервы». Нужно создавать резервы! Это возможно на основе творчества и деловой инициативы.

Рост объема производства не потребовал заметного увеличения рабочих рук. Сказался творческий подход руководителей цеха и отдела труда и заработной платы завода. Суть в том, что с перевыполнением плановых заданий увеличивается цеховой фонд зарплаты. При дефиците рабочей силы решили ввести сдельную оплату труда. Зарплата каждого повысится, но и производительность подскочит вверх.

Расчет подкреплялся тем, что за долгие годы в цехе сложился устойчивый коллектив опытных аппаратчиков. На заводе таких именуют «профессорами». По двадцать лет проработали А. С. Дубский и В. А. Боровик, уважением пользуются Я. Л. Летуев, Г. И. Булаев, Е. Т. Багаева... Бригадная сдельная оплата труда оправдала себя: как поработаешь, так и заработаешь. И руководить стало легче: многие воспитательные функции бригады взяли на себя. Результат поразительный.

— Если выработка на одного работающего по заводу составляет в среднем 20 тысяч рублей в год, то в нашем цехе, — говорит Роман Капитонович, — она в пять раз выше — 100 тысяч рублей. И заработная плата тоже в среднем 245 рублей в месяц. А у рабочих ответственных операций она далеко за триста. Но это не помешало в прошлом году сэкономить фонд зарплаты.

Может сложиться мнение, будто ради рубля здесь рабочие из кожи вон лезут. Нет, работают люди спокойно, деловито. Организованности прибавилось, рабочее время стало наполненнее.

Сейчас перед заводом цель — 70 процентов продукции отправлять потребителям в первые два месяца. Шестой цех уже в прошлом году довел ее до 74 процентов, а в третью декаду они создают задел на будущий месяц. Разумно: никаких авралов, нервотрепки. Как пример высокой организации производства, высокой культуры этого цеха можно привести тот факт, что многие рабочие завода хотели бы работать здесь. Но нет вакансий!

При анализе хозяйственной деятельности непременно учитывают, опережает ли рост производительности труда рост заработной платы. Признаться, я боялся за этот важнейший экономический принцип, когда вместе с Романом Капитоновичем и нормировщиком Маргаритой Николаевной Смирновой просчитывали эти показатели по годам. Все обошлось благополучно: опережение составляло 3—4 процента. Это — норма. Правда, на прошлый год по плану опережения не намечалось. Почему — непонятно, но в том-то и сказалось принципиальное отношение руководства цеха к экономике: фактически опережение составило 3,1 процента. Я вижу в этом нравственную причину: не мог Р. К. Аритменов — коммунист, член парткома, председатель заводской организации народного контроля — в узкоцеховых интересах воспользоваться просчетом плановиков.

Однажды Аритменова спросили, в чем его принципы организации труда и производства.

— Есть положение о начальнике цеха, его правах и обязанностях. Нужно четко и добросовестно его выполнять.

Положение для всех одно, но... Дело, наверное, еще и в высокой партийной ответственности за порученный участок, за судьбу коллектива, которое в высшей степени присуще Р. К. Аритменову. Четверть века он в одном цехе. Знаков отличий ему не занимать, орден Трудового Красного Знамени на груди... Ему не раз предлагали более спокойные и высокие должности. Но, как говорит он сам, в цехе живее, интереснее работать с людьми.

К. КОРОЛЕВ,
инженер.

г. Кемерово.

НАС ОБЪЕДИНЯЕТ ЗАБОЙ

Рабочий о соревновании

Бульдозеристы Междуреченской спецконторы объединения «Южкузбассуголь» не обеспечивают нормальную работу автомобилей на участках открытых работ шахт имени В. И. Ленина и Л. Д. Шевякова. Между тем добыча угля здесь немалая — два миллиона тонн в год.

В печенках у нас эта работа бульдозеристов спецконторы. Мы, шоферы, привязаны к плану и носимся как угорелые от забоя к отвалу. А у них моточасы, спешить некуда. То спят в кабине, то выпивают. Со смены уходят на час—полтора раньше и оставляют забой засоренным. Напарники приходят и бьют на «бутаках» машины, пока через час—полтора не заявится на смену их бульдозерист.

Сколько мы об этом говорили и на собраниях смежников, и на совещаниях бригадиров в горкоме партии, и представителям объединения! Перемен никаких.

Помню, на последней встрече в горкоме партии директор объединения по производству П. В. Стельмах сказал так:

— Искали мы разные варианты, но не можем решить вопрос. А вообще-то у спецконторы свои трудности — пожалели бы их.

У меня чуть с языка не сорвалось: «Каким образом пожалеть? Телогрейку под голову подложить?!».

Но если рассуждать серьезно (а вопрос с зачисткой дорог, забоев и отвалов на разрезах шахт сегодня самый серьезный), то выход наверняка найдется. Это через нашу Сыркашинскую гору не перепрыгнешь, а заинтересовать бульдозериста работать ухо в ухо с шоферами и экскаваторщиками, уверен, можно.

Лично я вижу два решения. Оба они, конечно, непростые. Лучше всего передать бы открытым участкам столько бульдозеров, сколько требуется по технологии. В этом случае даже при оплате по моточасам шахта всегда нашла бы способ заставить бульдозериста работать.

Можно сделать по-другому. Оставить бульдозеристов как есть в спецконторе, но зарплату (или премию) поставить в зависимость от вклада в производительность забоя. Кубы бульдозеристу, конечно, не пронормируешь, поэтому выполнение сменного плана надо отдать на суд смежникам — водителям и экскаваторщикам. Ну, кто будет спорить, что только водители и экскаваторщики могут точно оценить вклад бульдозериста на смене?

И здесь нечего опасаться, что бульдозерист будет вечно ходить у нас обиженным. Мы прекрасно понимаем, что техника в спецконторе слаба и ненадежна, что нужны мощные машины, чтобы навести тот порядок, который на горе действительно нужен. Поэтому мы не стали бы придираться к своим же товарищам-рабочим: дело-то у нас общее и делать его надо по-хорошему. Нам не нужны идеальные площадки, на которые хоть самолет сади, все равно забой будет завален «бутаками» через два—три часа интенсивной погрузки. Главное, что нам надо от бульдозеристов, это, самый минимум, растолкать «бутаки», наладить отъезды и въезды. Но минимум этот надо выполнять вовремя. Вовремя — вот что самое главное.

Не решать трудный вопрос — значит никогда его не решить. Я думаю, что в порядке эксперимента можно бы попробовать перевести один—два забоя на новую систему: дать экскаваторщикам и шоферам полное право решать самим — выполнил бульдозерист сменный план или нет. Это будет одна из разновидностей определения коэффициента трудового участия в бригаде. Именно так рекомендовано в постановлении ЦК КПСС и Совета Министров СССР о совершенствовании хозяйственного механизма. Если кто-то сомневается, можно ли объединять в бригаду рабочих трех организаций, я напомню: все мы — смежники и работать друг без друга не можем. Хотим мы того или нет — нас объединяет в бригаду забой.

А. ЯДРЫШНИКОВ,
водитель Междуреченской автобазы производственного объединения «Южкузбассуголь».

г. Междуреченск.

ВСТРЕЧИ С ПОЛЬСКИМИ ЖУРНАЛИСТАМИ

Как уже сообщалось, в Кузбасс прибыла для изучения опыта практической работы группа польских журналистов. Они возложили цветы к памятнику В. И. Ленину и монументу воинам-кузбассовцам, павшим в боях за Родину в 1941-1945 годах.

Гости из братской страны осмотрели город Кемерово, побывали в производственном объединении «Азот». Секретарь парткома В. Б. Хануков рассказал им о работе парткома по развитию массового социалистического соревнования за достойную встречу 110-й годовщины со дня рождения В. И. Ленина. С интересом гости осмотрели музей трудовой славы объединения.

Вчера польские товарищи посетили ОДУ энергетического объединения Сибири, беседовали в Кемеровском государственном университете с учеными, преподавателями и студентами, интересовались развитием высшего образования в Кузбассе.

Во второй половине дня польские журналисты встретились в редакции газеты «Кузбасс» со своими коллегами по перу.

М. ГАВРИЛОВ.

г. Кемерово.

ЛУЧШАЯ БРИГАДА МИНИСТЕРСТВА

Коллегия Министерства монтажных и специальных строительных работ СССР и президиум ЦК профсоюза рабочих строительства и промстройматериалов присвоили звание «Лучшая бригада министерства» с вручением Почетного вымпела коллективу, руководимому Ю. Н. Авраменко из Антоновского управления треста «Запсибэлектромонтаж».

В прошедшем году коллектив ежемесячно выполнял свое задание более чем на 160 процентов.

Соревнуясь за достойную встречу 110-й годовщины со дня рождения В. И. Ленина, бригада выполнила план четырех месяцев и сейчас успешно трудится на пусковом объекте года—сталепроволочном цехе Запсиба.

Н. ЗУБКОВ.

г. Новокузнецк.

КОНТРОЛЬНЫЙ ПОСТ ЭНЕРГОИНСПЕКЦИИ

УЧЕТ НА ГЛАЗОК

Большие резервы топлива и теплоэнергии выявились при проверке треста «Стройиндустрия». Возьмем хотя бы теплохозяйство трестовского ДОЗа. Склад для угля находится рядом с котельной, но он не пригоден для хранения топлива. Уголь из вагонов не укладывают в штабеля как положено. Создается возможность для самовозгорания. Мелкие фракции угля разносит ветер. А сколько его втаптывается в землю и безвозвратно теряется! По оценке проверяющих, на складе гибнет примерно до четырех процентов угля. Весов здесь нет.

В котельной жгут и древесные отходы. Само по себе это явление, несомненно, положительное. Но вот беда: никакого учета нет. Сколько расходуется угля, древесины, сколько вырабатывают пара котлоагрегаты — никто не знает.

Сама котельная эксплуатируется на крайне низком уровне. Не выполняются даже элементарные требования: нет обдувки поверхностей нагрева котлов и экономайзеров, велики присосы холодного воздуха по газовому тракту котлоагрегатов. Совершенно не используется тепло продувочной воды. Можно продолжить перечень недостатков. Все это приводит к огромным потерям угля. При ликвидации всех пробелов КПД котельной по сравнению с проектной величиной можно увеличить на десять—двенадцать процентов.

Не лучше обстоят дела у потребителей пара — на заводе и у субклиентов. Теплоэнергия расходуется нерационально, учета нет.

Если устранить недостатки в складировании и хранении угля, упорядочить работу котельной, ликвидировать нерациональные расходы пара у потребителей, можно сэкономить около четырех тысяч тонн условного топлива в год. Этого хватит электростанции на выработку двенадцати миллионов киловатт-часов электроэнергии. Годовое же потребление энергии ДОЗом всего два миллиона. Вот во что выливается бесхозяйственность только на одном, казалось бы, небольшом предприятии.

Н. ГОРМАКОВ,
старший инспектор госэнергонадзора.

г. Новокузнецк.

ПРИРОДА И ПРОИЗВОДСТВО

СПОР И ИСТИНА

— Мы не против науки и не консерваторы, но работа с добавками есть авантюра! И вы на меня не давите! — отрезал Георгий Петрович Есиков.

Более полугода директор Топкинского цемзавода держит оборону против своего главного инженера и научных сотрудников отраслевой лаборатории охраны внешней среды.

Лаборатория изучала возможность утилизировать отходы химических предприятий Кемерова. А главный инженер цемзавода И. Х. Шарипов, человек с исследовательской жилкой, как раз задумался об эффективных добавках в цемент. Их встреча была взаимной удачей. «Что вам заниматься бетонами? Давайте — цементом!» — предложил Шарипов И. А. Ощепкову, заведующему лабораторией.

Начальник ЦЗЛ Н. Н. Фролкова, теперь соавтор изобретения, вскоре сама привезла с химкомбината десять бочек адипатов натрия, чтобы испробовать их как добавку в сырьевой шлам. «Первые результаты были ошеломляющими», — говорил Шарипов. У него сохранились старые связи с преподавателями, у которых учился, и товарищами, работающими в НИИ стройматериалов. Так появился договор о творческом содружестве между отраслевой лабораторией, Белгородским институтом стройматериалов и заводом. Ученые и завод заключили договор на разработку технологии применения добавок в производстве цемента.

Отраслевую лабораторию создавали специально для решения больных проблем загрязнения природной среды Кемерова. Ей надо было утвердить себя в глазах производственников. В работе с адипатами проглядывала эффективная тема. Поэтому инициатор создания и научный консультант лаборатории Э. И. Эльберт и И. А. Ощепков энергично принялись за дело. В 1978 году начали уже опытно-промышленные испытания адипатов.

Находят способ использовать с адипатами еще один отход производства — соли препарата диафена объединения «Азот». Тора их в 50 тысяч тонн лежит, выветриваемая и поливаемая дождями, загрязняя воздух и почву, и каждый год к ней прибавляется еще несколько тысяч тонн. Так появилась комплексная добавка. Летом прошлого года ее лабораторные испытания закончились. Совещание при главном инженере объединения «Главвостокцемент» распорядилось провести в июне 1979 года производственные испытания этой добавки; а НИИцементу выдать технико-экономические соображения, согласовать их с генпроектировщиком и санинспекцией, проработать варианты транспортировки отходов.

Все сделано: схема выбрана, министерство химической промышленности согласилось финансировать строительство продуктопровода. Проектный институт зарезервировал идею в мероприятиях по охране природы. Готово технико-экономическое обоснование. Чтобы утвердить его, объединение «Азот» ждет результатов опытно-промышленных испытаний комплексной добавки: нужна уверенность, что путь избран верный. Но директор цемзавода стал стеной на пути испытаний.

Охрана природы пока получила немного безотходных технологий — это дело долгое и дорогое. Скажем, если удастся изменить технологию получения диафена, реконструкция производства обойдется не меньше чем в три миллиона рублей. Продуктопровод — еще миллион. Но и крупных акций по утилизации отходов тоже мало. Пожалуй, есть только опыт «Химпрома» в прошлой пятилетке, создавшего на отходах многомиллионное производство. Работа же соавторов обещает огромный эколого-экономический эффект. Отходы перестали бы вредить природе, не надо тратить деньги, чтобы извлечь их и куда-то пристроить, наконец, они сами идут в дело и приносят пользу. Например, сейчас стоки тех же адипатов разбавляют (нужно 200 тысяч кубометров воды в год), сжигают (что тоже стоит денег) и, в сущности, только перегоняют их в менее опасную форму. Если утилизовать их, объединение лишь на себестоимости капролактама сэкономит 600 тысяч рублей в год, а в общей сложности два с четвертью миллиона. Около миллиона — за счет улучшения качества цемента и т. д. — сэкономит цементный завод. Весь же союзный межотраслевой эколого-экономический эффект оценивается в 78 миллионов рублей.

Но Г. П. Есиков отказался проводить испытания и даже аннулировал протокол, подводивший итог работы с адипатами. В ноябре Э. И. Эльберт получил телеграмму: «В связи с необъективностью... этот протокол считается недействительным». Тогда соавторы представили работу научному совету НИИцемента, тот одобрил ее. Это не убедило директора.

Еду на завод. Автобус мчится мимо мрачноватых топкинских сосняков, дорога катится вниз, и где-то в конце ее взбухает серое облако, выдавая близость цементного завода. Это мельчайшая цементная пыль, поднимаемая потоком воздуха. Добавки должны вдвое уменьшить пылеунос и очистить атмосферу заводских окрестностей.

Директор цемзавода ворчит: «Вот и редакцию теперь на меня напустили!».

В моем блокноте против каждого пункта протокола — директорское отрицание: «расчеты не смотрел», «неверно», «еще посмотреть надо», «не знаю». А раз кругом «нет», то он не может признать работу законченной и что «полученные результаты позволяют рекомендовать в промышленном масштабе применение адипатов на топкинском заводе в качестве разжижителей».

— Я не за то, чтобы лабораторные исследования проверялись на производстве, — объясняет он свою позицию. — Они меня стали осаждать еще в июне, когда не было лабораторных данных по комплексной добавке. Сегодня они есть, но это данные НИИцемента. Они сделаны наспех, а программа их с заводом не согласована. Нужны дополнительные исследования. Нужны дополнительные медицинские испытания на безвредность добавок в производстве.

— Но ведь облСЭС разрешила работать с добавками?

— Пусть дают второе. Я не знаю, как эта пыль будет присаживаться к нашим выбросам, как будет действовать в окружности на людей и животных.

Два врача СЭС приезжали убеждать директора, что это как раз цель промышленных испытаний. Не убедили.

— Рабочие жаловались, что плохо чувствовали себя при работе с добавками, — директор протягивает акт рабочих. — Мы будем испытывать их, когда убедимся в безвредности.

Заметили? Г. П. Есиков не доверяет никому: ни санитарной инспекции, ни лаборатории НИИцемента, ни исполнителям опытов («сам не проверял»). Сейчас, когда с других заводов страны приходят сообщения об отличных результатах испытаний, Георгий Петрович задает бесконечные вопросы. Исчерпан один, возникает другой. Сначала — технологические недоработки: как поддерживать стандартное качество добавок, каким способом их фильтровать, как дозировать. Но ученые не обязаны думать, как реконструировать узлы дозирования на заводе. На это есть директор, есть конструкторское хозяйство, проектные институты наконец.

Начальник сырьевого цеха Г. Д. Маскаев, где испытывали добавку, сообщил, что, мол, рабочие жаловались на резкий запах добавок. И директор не создал комиссии, чтобы разобраться, не спросил рабочих. Он разыскал старый акт. Признав на заседании техсовета, что «технологические результаты положительные», все-таки настаивает на этом «постоянном запахе». Напрасно главный инженер объяснял, что это случай — нечаянно смешали до бавки...

Начальника производственно-технического отдела завода В. В. Болтовского на том заседании не было. Не так давно он вместе с Шариповым, Ощепковым и другими товарищами подавал рацпредложение о применении адипатов, была подготовлена совместная статья для журнала. Теперь Болтовский, нервно усмехаясь, отмежевывается. Научный отчет? — «Не читал», «нет времени», наконец, «бегло прочел». Согласен ли, что добавки полезны? — «Неизвестно». И опять: «У нас была масса актов от рабочих». Прошу показать их — «мы их не храним»! Но ведь это техника безопасности, меры-то, наверное, принимали, должны быть и следы? Нету.

Разыскиваю Маскаева, находится, наконец, и акт. Единственный! «Мы, нижеподписавшиеся, общественный инспектор, слесари комплексной бригады и дежурные слесари составили акт о большом запахе на складе добавок. Нас администрация заставляет ремонтировать насосы на складе добавок, а также при заливке течек у мельниц...». Резолюция главного технолога: «Объясните рабочим, что это явление временное».

Между прочим, испытания завершились в мае, об акте вспомнили в ноябре, «когда на нас давить начали», как выразился Маскаев. Каково? Но директор не смущается, он отправляет выписку из акта в облСЭС. Вдруг врачи дрогнут, испугаются ответственности?

Директора можно в какой-то мере понять. Реконструкция узлов — забота. Испытания — тоже забота, тем более, что предприятие не выполняет план, лучше бы провести их на опытном заводе. То есть интересы выше собственных, заводских, — интересы охраны среды, охраны здоровья большого города. Ученые лаборатории — патриоты своего края. Им хочется поскорее сделать работу у себя и для своих земляков (а не ради лавровых венков к изобретению). Это первый в области крупный промышленный опыт утилизации отходов такого масштаба.

Да и так ли уж непосильна эта проба? С адипатами ведь уже было выпущено полтора миллиона тонн цемента — полугодовая программа завода, и директор не возражал, и санитарные соображения тогда тоже не терзали его.

Сомнения в лабораторных данных? Но ведь именно промышленный опыт может рассудить, кто и в какой мере прав. Умение спорить требует не только умения убеждать, но и убеждаться. Не журналисту судить, как оперируют данными науки главный инженер и директор, почему они бесспорны для одного и не убедительны для другого. Но известно: если доводом в споре стало предубеждение, он перестал быть профессиональным спором.

Во второй приезд я увидела Есикова на коне. Фигурально, конечно. Он ходил гоголем. На этот раз у него было «неотразимое» оружие — отзывы специалистов. Чему он радовался? «Авторы выдают желаемое за действительное, а обнадеживающие результаты практически не получены... почти по всем направлениям исследований» (Р. Иванова, руководитель сектора СибНИИпроектцемента); «отчет не дает дополнительных материалов, позволяющих провести производственно - технологические испытания на более высоком уровне, а главное — получить предполагаемый в заключение отчета эффект от добавок» (М. Гутвиллиг, главный конструктор проекта Кемеровского отделения института «Оргпроектцемент»).

Выходит, теперь уже — никаких «положительных технологических результатов?».

Пусть руководители этих институтов решат, были ли полномочны их сотрудники рецензировать работы от лица институтов. А мы посочувствуем Георгию Петровичу: думается, мяч он забил в свои ворота.

М. ЛОБАНОВА,
спец. корр. «Кузбасса».
г. Топки.

СЕГОДНЯ в микрорайонах 15, 16, 23 и 24-м Ленинского района областного центра строители возводят целые комплексы новых зданий.

Среди бригад, работающих на строительстве 16-го микрорайона, трудится и бригада навалера ордена «Знак Почета» Г. А. Шишмарева из СУ-3 ДСК. Этот коллектив заканчивает монтаж кровли еще одного 12-этажного жилого дома в этом микрорайоне.

НА СНИМКЕ: бригада Г. А. Шишмарева (бригадир в центре).

Фото Ю. Сергеева.
г. Кемерово.

НОВОСТИ СОБЫТИЯ-ФАКТЫ

г. Таштагол

ВТОРОЕ «ДЫХАНИЕ» КИЛИНСКА

Круто меняется судьба старого поселка золотодобытчиков Килинска. Здесь начат монтаж новой современной 80-литровой драги.

К большой воде бригада монтажников С. Шатилова из Бийского строймонтажного управления № 16 должна установить понтоны и сделать основание драги. Работа весьма ответственная. Но впереди не менее сложные операции. Бригаде надо смонтировать 390 тонн оборудования; электродвигатели, пульты управления: ведь современная драга — огромный плавучий агрегат по добыче золота. Сам бригадир и его парни молоды, но у них за плечами немалый опыт. Несколько драг на Алтайском прииске собраны их руками. 14 месяцев отводится по нормам на монтаж такой драги. Бригада Шатилова намерена сократить сроки.

ОБЯЗАЛИСЬ ШАХТОСТРОИТЕЛИ

В коммунистическом субботнике примут участие более трех тысяч трудящихся треста «Таштаголшахтоурудстрой».

Будет пройдено 15 метров горизонтальных горных выработок, уложено 50 кубометров бетона. С перевыполнением плана намерены работать отделочники, каменщики на строительстве жилья, соцкультбытобъектов. В день «красной субботы» будет выполнено работ почти на 40 тысяч рублей.

НАЧАЛИ СЕЗОН

На месяц раньше намеченного срока на Алтайском прииске начался сезон намыва золота. Драги, где начальниками О. Маренгольф и В. Казанцев, уже работают несколько дней.

В социалистических обязательствах в честь дня рождения В. И. Ленина коллективы драгеров планировали отремонтировать драги и начать сезон добычи золота досрочно. Слово свое они сдержали.

НА ПРИЗ «КРАСНОЙ ШОРИИ»

У подножия горы Мустаг в Шерегеше прошли традиционные соревнования лыжников.

Семь команд горняков, шахтостроителей, медиков, горноспасателей и несколько школьных боролись за приз городской газеты. Кубок вручен команде горноспасателей. Четыре лучших спортсмена завоевали личные призы.

В двенадцатый раз разыгрывался приз «Красной Шории». Среди участников много было школьников и ветеранов спорта. Каждый год принимают участие в забеге супруги Шелтрековы, преподаватель физкультуры из Темиртау Г. Чуклина.

ВЕРНУЛИСЬ ИЗ АВСТРИИ

Таштагольские спортсмены — мастера спорта В. Амосов, О. Карелина, кандидат в мастера спорта Л. Карелина — принимали участие в Международных студенческих соревнованиях в Австрии.

Выступления таштагольцев были успешными. Сказалась сибирская закалка: десятиклассники В. Амосов и Л. Карелина, студентка О. Карелина много тренируются на горнолыжных трассах горы Буланже.

Г. ЛЕБЕДЕВ.

ЭФФЕКТИВНОСТЬ И КАЧЕСТВО — НА РУБЕЖИ ПЯТИЛЕТКИ

В СТЕПИ, ПОД ЗАПСИБОМ...

Девять лет назад здесь была пашня совхоза «Сидоровский». Сегодня высится в степи семиэтажный корпус Новокузнецкого экспериментального комбикормового завода (НЭКЗ). В прошлом году триста человек его персонала произвели и реализовали продукции на 26,6 миллиона рублей, получили пять с половиной миллионов прибыли. С его помощью совхоз «Чистогорский» и Мысковская птицефабрика стали победителями во Всесоюзном и областном соревновании. Сейчас коллектив завода несет ударную вахту в честь 110-й годовщины со дня рождения В. И. Ленина.

ЛИДИРУЕТ в заводском соревновании цех по производству премиксов.

Премиксы — это набор активных биологических веществ, стимулирующих ускоренный рост животных, птицы, прудовой рыбы. На вид премиксы — мука обыкновенная, но в них содержатся, как охотно разъясняют рабочие, элементы едва ли не всей таблицы Менделеева.

Цех премиксов с такой нужной продукцией слегка отставал с ее выпуском в прошлом году. Тарифный «паек», естественно, не радовал ни технологические бригады, ни ремонтников, вынуждал их активно искать пути стабилизации производства. Объективная причина — нехватка сырья — больше никого не устраивала.

Коллектив взял на вооружение постановление ЦК КПСС и Совета Министров СССР о совершенствовании хозяйственного механизма и в первую очередь его главу о развитии хозрасчета и усилении роли экономических стимулов и рычагов, где как раз говорится о необходимости развивать бригадные формы организации и поощрения труда. Рабочие цеха премиксов внесли конкретные предложения об уплотнении внутрибригадных производственных отношений, обязались в юбилейном году к 22 апреля опередить график на шесть суток, выдать сверх плана пятьсот тонн премиксов.

В конце минувшего года на завод прибыла делегация птичниц и слесарей-операторов с Мысковской птицефабрики с предложением заключить договор о совместной ответственности за результаты труда.

Первой откликнулась комсомольско-молодежная бригада Галины Пинжиной из комбикормового цеха. Она решила сделать законом выполнение сменных норм выработки и соблюдение рецептуры, своевременную отправку кормов мысковским птичникам.

Молодежь — это и есть заводской коллектив, средний возраст которого менее тридцати лет. Многие из молодых строили этот завод, работают с первых дней в технологических цехах и потому чувствуют себя в их стенах хозяевами. Никто на заводе не захотел отставать от бригады Пинжиной. О существенных резервах производства заговорили тогда и на всех восьми бригадных собраниях.

Сегодня коллектив НЭКЗа пожинает плоды того периода общественной активности. Правда, самому цеху комбикормов, где работают инициаторы, сначала не повезло: первый вагон с сырьем пришел с большим опозданием — только 13 января. Однако уже в феврале цех перевыполнил план и теперь близок к погашению январского долга. К юбилею вождя здесь намерены дать сверх плана тысячу тонн кормов.

Слова у рабочих и руководителей НЭКЗа не расходятся с делом. Хлопоты по изысканию и внедрению резервов окупаются пользой для всех. Так, проектом не был предусмотрен механизированный склад для тарного сырья. Новокузнечане заканчивают его нынче хозспособом. Новинка ликвидирует 12 рабочих мест грузчиков, высвободит на транспортировке сырья два трактора. В июле в цехе комбикормов будет завершена модернизация поточной линии. Ее производительность при существующих ГОСТах перекроет проектную в полтора раза.

Однако у коллектива есть проблемы, разрешение которых, к сожалению, не в его силах. Так, у мысковцев и новокузнечан нет сегодня договора на поставку кормов, есть только наряды на... месяц. Новокузнечане не знают, будут ли они в любом наступающем месяце готовить корма для фабрики.

— Нам бы, конечно, было выгодней во всех отношениях иметь постоянного партнера, — говорит директор НЭКЗа Н. П. Игнатьев. Того же мнения и директор Мысковской птицефабрики А. Н. Кугаевский.

Так почему, действительно, не наладить длительные прямые договорные связи? На этот вопрос должны ответить директор треста «Птицепром» В. Т. Дикунов и начальник областного управления хлебопродуктов И. А. Лазарев. Зачем ежемесячно балансировать на грани и рисковать судьбой фабрики, как это случилось под новый, 1980 год, если можно спокойно положиться на возможности НЭКЗа? Тем более, что даже с вводом в эксплуатацию второй очереди свинокомплекса совхоза «Чистогорский», ради которого и строился комбикормовый завод, его мощностей вполне хватит для обеспечения кормами и свинопоголовья обеих чистогорских очередей и мысковских птиц. Таким образом, производство кормов для птицефабрики — не техническая проблема, а чисто организационная. И отладить ее можно. Об этом со всей убедительностью говорит опыт сотрудничества треста «Свинопром» с областным управлением хлебопродуктов. Трест этот планирует фонды Чистогорского комплекса сразу на полугодие, с разбивкой по кварталам — в количестве и ассортименте.

В заключение, о проблемах развития НЭКЗа. Крупнейший завод Российской Федерации работает с колесс: склады вмещают всего пятисуточный запас сырья. Только поэтому, например, завод не выполнил план в январе. Необходимо иметь склад с 15-суточным запасом. Соответственно нужно расширять и склад готовой продукции. Плохо решаются на заводе некоторые социальные проблемы, в частности, нет детского сада. Проблема эта перерастает, кстати, в сугубо производственную, прямо связанную с эффективностью использования основных производственных фондов завода и рабочего времени.

Нет сомнения, что в Министерстве заготовок РСФСР со всем вниманием отнесутся к проблемам одного из своих ведущих заводов. Такому коллективу стоит помогать: он не только умело использует экспериментальное оборудование, но и, досрочно освоив проектные мощности, энергично набирает еще более высокие темпы работы.

П. ШАБРИХИН,
спец. корр. «Кузбасса».
Новокузнецкий район.

ЗА 35 СЕКУНД ВМЕСТО ПОЛУЧАСА

В цехе подготовки составов Западно-Сибирского металлургического завода футеровку утеплителей изложниц теперь ломает машина.

Это позволило облегчить тяжелый труд женщин. Если они вручную ломали футеровку за полчаса, а то и больше, то теперь это делается всего за 35 секунд.

Над созданием машины работали начальник лаборатории механизации центральной лаборатории автоматизации и механизации завода М. М. Ключнев, инженеры Ю. В. Крюков, С. В. Краснов, монтажники и электрики во главе с Ю. Г. Чирковым и Н. Б. Будасовым.

В. СЕМЕНОВА.
г. Новокузнецк.

«КУЗБАССУ» ОТВЕЧАЮТ

«КОНТЕЙНЕРНЫЕ СТРАДАНИЯ»

26 января в газете была опубликована корреспонденция «Контейнерные страдания». В ней речь шла о неудовлетворительной организации работы на контейнерной площадке станции Кемерово-Сортировочная. Редакция получила ответы.

Первый секретарь Кемеровского горкома КПСС В. Галкин сообщает, что партийный комитет Кемеровского железнодорожного узла, Тайгинская дистанция погрузочно-разгрузочных работ рассмотрели корреспонденцию, наметили организационно-технические мероприятия по улучшению работы кранового хозяйства контейнерной площадки станции Кемерово-Сортировочная. Партийный комитет во втором квартале 1980 года решил заслушать отчет Тайгинской дистанции погрузочно-разгрузочных работ о выполнении мероприятий.

В настоящее время увеличен штат бригады по ремонту кранов, введена комплексная оплата труда крановщиков, отремонтирован один кран, установлен строгий контроль за выполнением планово-предупредительных ремонтов. Составлены совместные мероприятия коллективов контейнерной площадки и автоколонны № 1236 по сокращению простоев автомобилей под погрузочно-разгрузочными работами. Простой автомобилей в первой декаде февраля по сравнению с этим же периодом января сократился в пять раз. На 1980 год запланировано произвести капитальный ремонт двух десятитонных кранов и дополнительно смонтировать новый двенадцатитонный.

Горком КПСС обратил внимание начальника Кемеровского подотдела железной дороги т. Федосеева, секретаря партийного комитета т. Колосовцева на необходимость принятия более действенных мер по развитию базы контейнерной площадки.

Начальник отдела контейнерных и пакетных перевозок управления Кемеровской железной дороги В. Туйбышев пишет, что эти вопросы взяла под постоянный контроль грузовая служба Кемеровской железной дороги.

Сфера услуг — сфера культуры

МОЛОДО — НЕ ЗЕЛЕНО

Объединению «Кузбассобувьбыт» исполнилось пять лет. Несмотря на молодость, нас уже знают бытовики России. Не случайно в ноябре прошлого года в Новокузнецке был проведен просмотр и утверждение моделей обуви на 1981 год. Модели, предложенные нашими обувщиками, пришлись по душе гостям.

Сейчас можно уверенно сказать, что наши ателье по пошиву модельной обуви выдают заказчикам по-настоящему красивую и качественную продукцию. На двух фабриках — Кемеровской и Новокузнецкой мы внедрили комплексную систему управления качеством. Это дало нам возможность значительно улучшить выпуск обуви, способствовало дальнейшему развертыванию социалистического соревнования между цехами и предприятиями.

За годы своего существования коллектив объединения неоднократно занимал призовые места в областном и республиканском соревновании. За четыре года пятилетки объем услуг вырос на 44 проц., причем весь прирост получен за счет повышения производительности труда, сумма накоплений достигла 900 тыс. руб.

Лидером соревнования в объединении является коллектив Новокузнецкой фабрики (директор Н. Сергутина). Здесь постоянно осваивается все новое, передовое в обувной технологии, уделяется много внимания созданию нормальных условий для работы. Все цехи и ателье фабрики справляются с планами, здесь нет ни одного нарушителя трудовой дисциплины.

Нынче обувщики объединения соревнуются под девизами: «Пятилетке качества и эффективности — отличный труд каждого!», «Ни одного отстающего рядом!», «На каждом рабочем месте — четкий ритм!», «Заказы села — на отлично и в срок!». Кстати, объем услуг для жителей сельской местности за четыре года у нас увеличен более чем в два раза.

Коллективы всех шести фабрик, всех цехов и ателье обязались завершить план десятой пятилетки досрочно. Объединение в целом должно рапортовать об этом к 1 сентября. Обувщики цехов № 1 и 2 Новокузнецкой фабрики уже выполнили пятилетние задания. Около 400 человек в объединении завершили личные пятилетки. На них равняются, с них берут пример.

На днях пятилетний рубеж перешел коллектив ателье № 4 Кемеровского головного предприятия. Кстати сказать, здесь грудится инициатор республиканского соревнования заслуженный работник службы быта Валентина Михайловна Лазарева, которая за три года и семь месяцев выполнила две пятилетки. Валентина Михайловна провела большую работу по организации ремонта обуви в населенных пунктах Крапивинского района. Если раньше она трудилась одна и ее среднемесячная выработка составляла 1 200 руб., то сейчас набрала бригаду из шести человек, обучила их, и теперь каждый мастер дает более 1000 рублей. Нынче этот коллектив решил выполнить такой объем ремонта, который производят обувщики в целом города Ленинска-Кузнецкого.

У передовиков учатся другие мастера. В самом деле, три — четыре года назад выработка 500—600 рублей одним обувщиком в месяц считалась чуть ли не рекордной. Сейчас 600 рублей — рядовой показатель, по которому наша область занимает одно из первых мест в республике.

Мы могли бы трудиться еще лучше, не будь отстающих цехов и предприятий. Например, плохо работает Анжеро-Судженская фабрика. В прошлом году не выполнен план по ремонту и пошиву обуви в Киселевске, Белове, ряде районов области. Добиться, чтобы отстающие предприятия хотя бы справлялись с планом — вот наша первоочередная задача.

Мы понимаем, что в сфере обслуживания большую роль играют не только цифры, но и умение работников общаться с заказчиками. А их — тысячи. И ни для кого нет секрета, что нередко некоторые уходят обиженными из наших приемных пунктов. И объяснить это нетрудно: встретили клиента недоброжелательно, больше того, нагрубили ему. После такого приема пусть даже заказчик получит на совесть отремонтированную или сшитую обувь, о нашей службе у него останется на душе неприятный осадок.

В производственное объединение, в редакции газет идет еще немало жалоб на волокиту в исполнении заказов, нам сообщают о фактах, когда обувь ремонтируют недоброкачественно. Мы не оставляем такие сигналы без внимания. По каждому из них делаются выводы, виновные наказываются. То наказание, понятно, не самый лучший метод воспитания. Мы стремимся к тому, чтобы каждый работник наших фабрик и ателье глубоко понял, что грубое отношение к клиенту, недобросовестное выполнение заказа недопустимы.

Партийные, профсоюзные и комсомольские организации особое внимание уделяют тому, чтобы в ходе социалистического соревнования шло воспитание работника, менялось его отношение к труду. С этой целью организовано обучение обувщиков, широко используются материальные и моральные поощрения, выпускаются «молнии», стенгазеты.

Мы молоды. Но наши заказчики не делают скидок на молодость. И это правильно.

А. БЕРЕЗИН.
генеральный директор объединения «Кузбассобувьбыт».
г. Кемерово.

ИЗУЧАТЬ И РАСПРОСТРАНЯТЬ ОПЫТ

Кабинет советской работы облисполкома... В последнее время он становится все более популярным среди сотрудников исполкомов городских, районных, поселковых и сельских Советов, среди народных депутатов. В кабинете — привлекательно оформленная карта Кемеровской области, экран для показа фильмов и слайдов из жизни Кузбасса. Есть необходимая литература о государстве и праве, материалы всех сессий областного Совета, информация о депутатах, стенограммы сессий Верховных Советов СССР и РСФСР, статистические данные. Особый интерес представляют рефераты, раскрывающие опыт работы местных Советов: 160 специальных контейнеров хранят крупицы опыта. Есть и паспорта городов и районов, альбомы. Выпускается информационный бюллетень. Здесь можно получить ответы на многие вопросы. На многие, но не на все. Мало материалов об отделах, управлениях облисполкома, их службах. Многое еще предстоит сделать для обобщения и распространения опыта советской работы...

Об этом и шел разговор на заседании методического совета облисполкома. Совет утвержден решением исполкома областного Совета народных депутатов. Его возглавляет заместитель председателя облисполкома Г. В. Корницкий. Цель совета — изучение и распространение опыта. Утвержден план работы, созданы секции, определены конкретные задачи их деятельности.

Т. АЛЕКСЕЕВА.
г. Кемерово.

КЕМЕРОВСКИЙ ЦНТИ СООБЩАЕТ

ДЛЯ ВАС, МЕТАЛЛИСТЫ!

Цанговый патрон

Внедренный на Златоустовском машиностроительном заводе им. В. И. Ленина цанговый патрон с пневматическим зажимом детали предназначен для токарной обработки цилиндрических деталей с базированием на наружной поверхности. Может быть также использован для подрезки торцов, проточки и расточки канавок. Новый патрон отличается от существующих тем, что обрабатываемая деталь зажимается в нем при помощи пневмоцилиндра, который устанавливается на шпинделе станка.

В 30 раз быстрее

На московском заводе «Красный Октябрь» разработано и используется приспособление, предназначенное для быстрой фиксации обрабатываемых деталей в патроне токарного и шлифовального станков. Оно имеет подвижную конструкцию, которая обеспечивает быстрое выставление обрабатываемой детали.

Применение приспособления позволило сократить выполнение вспомогательной операции на установке в патроне обрабатываемых деталей более чем в 30 раз.

Кассетный резцедержатель

На предприятиях Белгорода применяется кассетный резцедержатель, предназначенный для обработки деталей на токарных станках. Он обеспечивает быструю смену, установку и наладку резцов, состоит из кассеты, корпуса и крышки. Применение таких резцедержателей дает возможность многократно использовать наладки для повторяющихся операций и переходов без подналадки и регулировки резцов.

Производительность повысилась

В производственном объединении «Кран» Тульской области разработана и внедрена инструментальная головка, применяющаяся на станках с ЧПУ типа 16К20ФЗ. Она имеет шесть позиций для крепления инструментальных блоков, на которых можно устанавливать любой режущий инструмент. Регулировка его по высоте центров станка осуществляется с помощью опорного пальца и винтов, предварительная настройка — на пневматическом приборе.

Внедрение новшества повысило производительность труда.

Дополнительные сведения можно получить в ЦНТИ по адресу: 650620, г. Кемерово, Советский проспект, 63.

ПО РОДНОЙ СТРАНЕ

ЛАЗОВСК (Молдавская ССР). Введено в севооборот свыше ста гектаров ранее не использовавшихся земель в колхозе «XXII съезд КПСС». Позаботились об этом депутаты сельского Совета. Вместе со специалистами хозяйства они обследовали заброшенные участки, разработали план их освоения. К пашням присоединили излишние проселочные дороги, приферменские участки. Созданы депутатские посты, которые следят за соблюдением сроков и качеством выполнения посевных работ. Бережное отношение к земле дает свои плоды: за годы десятой пятилетки хозяйство на треть увеличило производство зерна, овощей и фруктов.

ПОДОЛЬСК (Московская область). В первозданном виде, такой, какой видел ее в начале века В. И. Ленин, воссоздали часть улицы у Дома-музея вождя трудящиеся Подольска. Здесь, у мемориальной и охранной зон музея, на месячниках по благоустройству трудились представители разных поколений. Завершение реставрации прилегающей к музею территории совпало с открытием в нем обновленной экспозиции. На основе тщательного изучения источников восстановлены многие детали быта семьи Ульяновых, представлены новые материалы о пребывании вождя в Подольске в 1900 году. Ежегодно домик над Пахрой посещают около 70 тысяч человек.

(ТАСС).

ЭКОНОМИЧЕСКОЕ ОБРАЗОВАНИЕ

ЕСТЬ НА КОМБИНАТЕ УНИВЕРСИТЕТ

Коксохимическое производство выпускает продукцию десяти наименований. Основные из них — металлургический кокс, сульфат аммония, каменноугольная смола и сырой бензол. Солидный возраст коксовых батарей, их моральный и физический износ неизбежно сказываются на результатах работы. Но коллектив коксохимиков из года в год перевыполняет социалистические обязательства. Себестоимость тонны валового кокса на комбинате равна 27 рублям 63 копейкам, в то время как на Магнитогорском комбинате она составляет 37 рублей 59 копеек.

Однако обеспечить устойчивую работу только технологическими мерами невозможно. Вот здесь-то и выступают на первое место высокая сознательность и творческая активность коллектива. С начала десятой пятилетки девять кварталов рационализаторы - коксохимики занимали первое место на комбинате. На их счету 19 медалей Выставки достижений народного хозяйства СССР. Решением аттестационной комиссии в 1979 году Знак качества присвоен товарному коксу. Заслуга в этом всего коллектива коксохимпроизводства, возглавляемого С. П. Ефимовым, инженеров-исследователей ЦКЛК, техотдела комбината.

В этих успехах велика роль университета технического прогресса, созданного семь лет назад по инициативе заводского комитета партии.

В прошлом учебном году работали два факультета: «Новейшие достижения науки и техники в коксохимической промышленности» и «Новейшие достижения науки и техники в доменном производстве». Все занятия проходили интересно. Постоянные слушатели университета — руководители, инженеры, техники, рабочие цехов. Перед ними выступают с докладами заместители директора комбината, проектанты Сибгипромеза, ВУХИНа, ученые Сибирского металлургического института.

В прошлом учебном году на факультете в коксохимическом производстве были обсуждены доклады: «Как снизить вредные выбросы коксохимического производства в воздушный и водный бассейны?», «Пути экономии электроэнергии в цехах коксохимического производства», «Подземные и надземные инженерные коммуникации коксохимпроизводства и перспективы их развития и реконструкции», «Оборудование для импульсного тушения кокса и его влияние на качество кокса» и другие. Как видим, темы докладов злободневны.

В новом учебном году ректор университета С. П. Ефимов первое занятие начал с сообщения начальника доменной лаборатории ЦКЛК кандидата технических наук М. С. Кудоярова, который подробно рассказал об использовании природного газа в доменной печи и о требованиях, предъявляемых к металлургическому коксу для выплавки отличного чугуна.

Встреча смежников, обмен мнениями позволяют не только обсуждать вопросы будущего, но и решать наболевшие сегодняшние проблемы. В этом учебном году коксохимики заслушали такие актуальные вопросы, как «Пути улучшения качества кокса в условиях комбината», «Технологическая подготовка углей для коксования при повышенном содержании влаги», «Получение сульфата аммония высшего сорта при сатураторном способе его производства», «Повышение эффективности работы очистных сооружений».

Интересное сообщение на тему «Экономическая политика КПСС на современном этапе» сделал начальник планово-экономического отдела комбината Ю. Ф. Кожевин.

Такая же творческая работа проводится в доменном цехе. Здесь с начала пятилетки в результате внедрения передового опыта, рекомендованного межзаводскими школами, конференциями, совещаниями доменщиков внедрено 60 мероприятий с экономическим эффектом около 2 миллионов рублей. По рекомендации Всесоюзной межзаводской школы доменщиков реконструированы доменные печи № 4 и № 5. За счет улучшения рабочего профиля доменной печи, распределения шихтовых материалов, режима загрузки и отработки продуктов плавки при установке двух чугунных леток получен экономический эффект в 621 тысячу рублей. На участке разливочных машин внедрена измененная конструкция мульд, что позволило уменьшить вес чушек до 18 кг, а это, в свою очередь, даст приплату за отгрузку чушкового чугуна более 660 тысяч рублей. Слушатели изучили опыт передовых коллективов доменных цехов предприятий черной металлургии, пути улучшения качества кокса. Запомнился всем рассказ мастера доменного цеха В. Г. Подпорина о работе доменных цехов КМК, «Азовстали», «Запорожстали» и Новолипецкого металлургического завода, где проходили межзаводские школы. Издан приказ, в котором учтены рекомендации, выработанные межзаводской школой, и пожелания слушателей университета в доменном цехе.

Перед началом занятий коксохимики и доменщики смотрят технические и научно-популярные фильмы.

Г. ДЕЕВ,
старший инженер ОНТИ Кузнецкого металлургического комбината, член методсовета.
г. Новокузнецк.

СОБЫТИЯ ЗА РУБЕЖОМ

КОРРЕСПОНДЕНТЫ ТАСС И АПН ПЕРЕДАЮТ

СВИДЕТЕЛЬСТВА АМЕРИКАНСКОГО ЖУРНАЛА

НЬЮ-ЙОРК, 8 апреля. (ТАСС). Достоянием гласности становятся все новые факты, свидетельствующие о том, что Соединенные Штаты расширяют масштабы агрессии против Афганистана, вооружают наемников, вторгающихся на афганскую территорию.

Журнал «Нью-Йорк таймс мэгэзин» опубликовал статью, из которой явствует, что американская помощь наймитам, факт которой официальные представители администрации одно время пытались отрицать, осуществляется с санкции лично президента Дж. Картера.

После того, как администрация Дж. Картера, пишет журнал, приняла решение значительно активизировать поставки оружия бандам наемников, 9 января в Вашингтоне было созвано секретное совещание для рассмотрения этого вопроса. На совещание был приглашен ряд «избранных» сенаторов, на поддержку которых рассчитывал Белый дом. Среди них были председатель специальной сенатской комиссии по разведке Б. Бай, а также известные своими антикоммунистическими воззрениями Б. Голдуотер и Дж. Байден.

С изложением плана расширения поставок оружия наемникам на совещании выступил Ф. Карлуччи — заместитель директора ЦРУ, которому Белый дом поручил «деликатную» миссию вооружения банд. Этим планом предусматривалось значительное увеличение поставок, которые включали партии автоматов, противотанковых установок и даже ракет класса «Земля—воздух».

«Нью-Йорк таймс мэгэзин» отмечает, что у законодателей, присутствовавших на этом совещании, «не возникло возражений» против новой программы. Буквально на следующий день Ф. Карлуччи доложил Белому дому об итогах обсуждения. Тут же президент Дж. Картер подписал так называемое «президентское решение», после чего, пишет журнал, программа начала осуществляться.

К ИРАКСКО-ИРАНСКИМ ОТНОШЕНИЯМ

БАГДАД, 8 апреля. (ТАСС). Министр иностранных дел Ирака С. Хаммади направил генеральному секретарю ООН К. Вальдхайму послание, в котором содержится требование о выводе иранских войск с островов Большой и Малый Томб и Абу-Муса, расположенных в районе Ормузского пролива.

Иран установил контроль над этими островами в 1971 г.

ТЕГЕРАН, 8 апреля. (ТАСС). Министр иностранных дел Ирана С. Готбзаде, выступая по телевидению, отклонил требование Ирака в отношении трех островов в районе Ормузского пролива. Ранее министр заявил, что вопрос об иранском суверенитете над этими островами «не подлежит обсуждению».

По сообщению агентства ПАРС, около тысячи иранцев-шиитов, проживающих на территории Ирака, были депортированы в Иран, а их имущество конфисковано.

Offensivcharakter der USA-Strategie

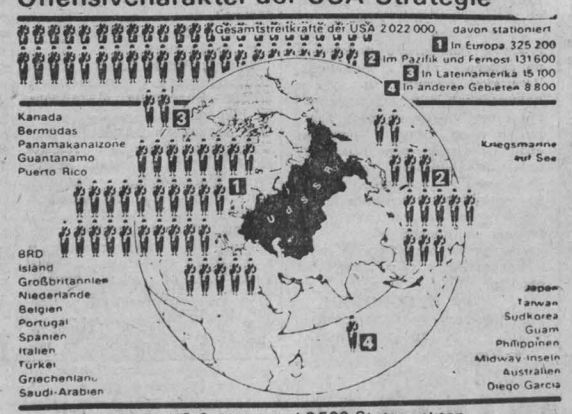

Eine halbe Million US-Soldaten auf 2 500 Stützpunkten

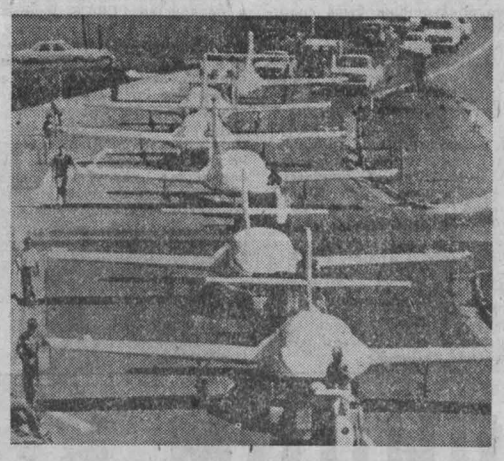

В РОЛИ «МИРОВОГО ЖАНДАРМА»

Взяв на себя роль мирового жандарма и при этом прикрываясь несуществующей «советской военной угрозой», Соединенные Штаты опутали земной шар густой сетью баз и других военных объектов. По данным журнала «Ю. С. ньюс энд уорлд рипорт», их насчитывается около 2 500 на территории почти 30 стран мира. Пентагон в настоящее время постоянно держит за рубежом почти 500 тысяч солдат и офицеров. В их распоряжении — новейшие танки и самолеты, ракеты и атомные бомбы.

Наиболее крупные части и штабы, как сообщает газета «Юманите», находятся в ФРГ, где в 20 городах расквартировано 240 тысяч американских военнослужащих. В Англии дислоцировано свыше 22 тысяч военнослужащих. Значительные воинские формирования сосредоточены в Голландии, Бельгии, Португалии, Испании, Греции, Турции и других европейских странах.

Численность американских войск в западной части Тихого океана и Восточной Азии превысила 123 тыс. человек. Военные базы США расположены и в Латинской Америке.

НА СНИМКАХ: этот графический рисунок, сделанный агентством АДН, показывает размещение американских военных баз на нашей планете; во время транспортировки самолетов в порт Сакраменто (штат Калифорния) для последующей доставки их в Пакистан. Эти самолеты используются для подготовки военных летчиков.

Телефото АП—ТАСС.

УЧЕБА И ВРЕМЯПРЕПРОВОЖДЕНИЕ

Международный фельетон

Однажды американского писателя Марка Твена пригласили читать лекции в частный университет, принадлежавший одной семейной фирме. Твену предоставили право самому выбрать тему лекции, но с условием, чтобы она была интересной и возбуждала любопытство. Твен ответил согласием и сообщил, что он намерен прочитать получасовую лекцию на следующую тему: «Америка и Англия всегда должны быть вместе, как всадник и лошадь. Самое важное все-таки то, что Англия лошадь».

Предложенная тема вызвала небывалый интерес. Оранизаторы, предвидя столпотворение, стали брать плату за вход в лекционный зал. Как только Твен появился в холле университета и стал протискиваться к входу в зал, его остановил привратник:

— Пожалуйста, билет!

— Какой билет, — удивился Марк Твен. — Мне не надо никакого билета. Я — сам лектор...

— Ах, лектор, — язвительно засмеялся страж у входа. — За десять минут я уже пропустил в зал тринадцать лекторов, но среди них не было ни одного с таким глупым лицом...

Марк Твен купил билет за два доллара и вошел в зал, где царили шум и неразбериха. Писатель окинул взглядом галдящую молодежь и медленно двинулся к трибуне, призывая к тишине. После многократных напоминаний зал утихомирился, и Твен заговорил.

— Дорогие студенты и другие слушатели! Я не доставлю вам огорчений, если не стану придерживаться объявленной ранее темы лекции. Не хочу утомлять вас сложными оборотами речи и трудными афоризмами. Скажу коротко: в этом учебном заведении студенту предлагается великолепное времяпрепровождение и приятные минуты отдыха. Развлекайтесь! До свидания!

На этом Твен закончил свою лекцию и ушел под бурные аплодисменты. С тех пор прошло уже сто лет. Времена изменились, сменилось не одно поколение учащихся, но университет по-прежнему находится в руках богатой частной фирмы. Учеба не совсем стала времяпрепровождением, хотя молодежи иногда и предлагают развлекательные программы. Совсем недавно в холле университета встретились два старых приятеля-сокурсника Том и Дик.

— О чем вещал на лекции сегодня профессор Картжезинский? — спросил Том своего приятеля.

— Объединенные Нации, — ответил Дик. — Это его любимая тема.

— Объединенные Нации — блестящее изобретение.

— Так-то так, — кисло протянул Дик. — Меня только удивляет, что там так много иностранцев...

Диалог друзей оборвался. В холле появился швейцар и прикрепил какую-то бумагу на доске. Друзья подошли поближе и вполголоса прочли следующее:

«Кто был первым президентом США? Как звали вдову президента США, которая вышла замуж за греческого судовладельца? Афганистан — штат или колония США? В какие страны Африки назначен спортивно-политическим советником бывший чемпион мира по боксу Мухаммед Али? На все эти вопросы вы получите заслуживающие доверия ответы, если придете завтра в 11.00 на лекцию профессора политического права Адама Картжезинского».

— Пойдешь на лекцию? — спросил Дик.

— Не могу, — ответил Том. — Иду судить футбольный матч! А ты пойдешь?

— Вероятно, — кивнул Дик. — Я всегда интересовался его лекциями. На этот раз меня очень интересует, как в условиях международной напряженности посол Мухаммед Али будет вести переговоры — на кулаках или языком профессора Картжезинского.

— Это почти одно и то же.

— Тогда стоит пойти, хотя бы для времяпрепровождения...

Мартти ЛАРНИ,
финский писатель.
(АПН).

Хельсинки.

ЗАРУБЕЖНЫЙ КАЛЕЙДОСКОП

ВОКРУГ СВЕТА НА ДВУХ КОЛЕСАХ

БРАЗЗАВИЛЬ. На улицах столицы Конго появился велосипедист на машине необычной конструкции. Прочная рама, специальные металлические ящики, прикрепленные по обе стороны каждого колеса, запыленный костюм путешественника — все говорило о том, что прибыл он издалека. Велосипедистом оказался 30-летний японец Мичинори Сато, совершающий кругосветное путешествие на машине собственной конструкции уже в течение пяти лет.

Сато преодолел 60 тыс. километров по дорогам азиатских и африканских стран. Перед остановкой в Браззавиле он сменил уже 46 колес. Всю необходимую амуницию — а весит она около 100 килограммов. — М. Сато перевозит с собой на велосипеде. Несколько дней отдыха в конголезской столице — и снова в путь, сначала в Заир, затем в Анголу.

НОВОЕ ГОРЮЧЕЕ

БРАЗИЛИА. В Бразилии быстро растет число автомашин, работающих на этиловом спирте, изготовленном из сахарного тростника. Во многих городах открываются все новые заправочные «спиртоколонки». С помощью широкого использования нового вида горючего бразильцы экономят значительную часть дорогостоящей нефти.

Как сообщил здесь представитель министерства промышленности и торговли, к 1987 году производство спирта должно достигнуть 14 млрд. литров, что позволит сократить потребление нефти в Бразилии ровно наполовину.

ОПАСНОЕ ЗАНЯТИЕ

ЛОНДОН. У Дэвида Фрайди, капитана аглийского траулера, часто возникает мысль, не прекратить ли ему свое занятие, поскольку рыбная ловля в водах Северного моря у восточного побережья Великобритании — занятие весьма опасное. В тралы часто попадают мины, оставшиеся со времен второй мировой войны.

Береговая охрана Великобритании ежегодно вылавливает из вод Северного моря и даже из устья Темзы десятки морских мин. Особую озабоченность вызывает тот факт, что мины сносит течением, и последняя находка капитана Фрайди плавала неподалеку от входа в Ла-Манш.

НЕОБЫЧНАЯ ЛОТЕРЕЯ

МАНИЛА. Филиппинцев отличает страсть к всевозможным лотереям. В погоне за призрачным «счастьем» они готовы порой заложить последний грош, чтобы вновь испытать судьбу.

Лотерея на Филиппинах, как правило, служит источником огромных барышей для воротил игорного бизнеса, а также средством рекламы продукции крупнейших иностранных и местных компаний.

Но администрация провинции Булакан решила использовать пристрастие местных жителей к лотерее для борьбы с крысами, которые ежегодно опустошают десятки тысяч гектаров рисовых полей. Билет этой необычной лотереи нельзя приобрести за деньги. Получить его можно лишь в обмен на хвост убитого грызуна. В числе наиболее ценных призов — небольшой трактор, холодильники и другие домашние электроприборы.

(ТАСС).

ТВ

9, СРЕДА

I ПРОГРАММА. **Москва («Орбита»).** 10.00 «Время». 10.40 Утренняя гимнастика. 11.05 «Родом из детства». Повесть М. Горького. «Детство». 11.50 «Хождение по мукам». Художественный телефильм. 7-я серия. «Катя». 13.05 «Клуб кинопутешествий». 14.05 Новости. **Перерыв до 15.55. Москва («Орбита»).** 16.00 Новости. 16.20 «Сельские будни». Кинопрограмма. 17.15 «Русская речь». 17.45 Играет баянист В. Бесфамильнов. 18.15 «Твоя ленинская библиотека». Партийная организация и партийная литература. 18.45 Встреча юнкоров телестудии «Орленок» с Героем Советского Союза, заслуженным летчиком-испытателем СССР С. Н. Анохиным. **Кемерово.** 19.30 «Пульс». Общественно-политическая программа. **Москва («Орбита»).** 20.00 «В каждом рисунке — солнце». 20.15 «Сегодня в мире». 20.30 «Путь к хлебу». Передача 2-я. «Наука и земледелец». 21.00 «Зеркало белых ночей». Фильм-концерт. 21.10 «Хождение по мукам». Художественный телефильм. 8-я серия. «Даша». 22.30 «Время». 23.05 «Что? Где? Когда?» Телевизионная викторина. 00.00 «Сегодня в мире». 00.20—01.05 «Лети, павлин!». II ПРОГРАММА. **Кемерово.** 18.25 Объявления. 18.30 «Вечный огонь интернационализма». Я. К. Берзинь. Передача 1-я. «Гроссмейстер разведки». 19.15 Альманах кинопутешествий. **Москва («Орбита»).** 19.30 Концерт солистов Горьковского театра оперы и балета им. А. С. Пушкина. **Кемерово.** 20.00 Киноэпопея. «Великая Отечественная». Фильм 6-й. «Война в Арктике». 20.50 «14 минут до старта». Фильм-концерт. 21.15 Для заочников. Сопротивление материалов. «Основы расчетов на динамические нагрузки».

9, СРЕДА

6.59 Прогноз погоды. 7.01 Программа передач. 8.15 Прогноз погоды. 8.17 Обзор газеты «Кузбасс». 8.28 Прогноз погоды. 9.15 Радиогазета «Рабочий меридиан». 10.40 Объявления (по горсети). 10.50 Музыка. 11.15 Производственная гимнастика. 11.25 Концерт джазовой музыки. 16.30 Передача для учащихся СГПТУ «Рабочее утро». 19.15 Новости Кузбасса. 19.50 Передача «Трудовой ритм пятилетки». 20.05 Любителям поэзии. 20.15 Музыка. 20.25 Прогноз погоды, программа передач на 10 апреля.

ТЕАТР ДРАМЫ
ПОВЕСТЬ О СЕМЬЕ. Начало в 19 час. 30 мин. 10 апреля — ЖЕСТОКИЕ ИГРЫ.
ТЕАТР ОПЕРЕТТЫ
ПОСЛЕДНИЙ ЧАРДАШ. Начало в 19 час. 30 мин. 10 апреля — ЛЕТУЧАЯ МЫШЬ.
ФИЛАРМОНИЯ
Малый концертный зал. 11 апреля — лауреат Международных конкурсов МАГДАЛЕНА РЕЗЛЕР (скрипка). Польская Народная Республика. Начало в 19 час. 30 мин.
ДОМ КИНО «МОСКВА». Большой зал. Индийский художественный фильм ЗАТЯНУВШАЯСЯ РАСПЛАТА, две серии (10, 12-40, 15-30, 18-10, 20-40). **Малый зал.** Хроникальный фильм ЧЕЛОВЕК И ВРЕМЯ (11-30, 15, 18-30). Художественный фильм ОТРЯД ОСОБОГО НАЗНАЧЕНИЯ (9-30, 13, 19-30, 21-20). Фильм-балет СПАРТАК (16-30).
«ЮБИЛЕЙНЫЙ». ЗВЕЗДНОЕ ЛЕТО (10). ЗАТЯНУВШАЯСЯ РАСПЛАТА, две серии (12, 15, 18, 20-40).
«КОСМОС». ЦИРКАЧОНОК (10). Новый цветной широкоэкранный художественный фильм УТРЕННИЙ ОБХОД (9, 11, 12, 13, 14, 15, 16, 17, 18, 19, 20, 21, 21-40).
«ПИОНЕР». ОТКРЫТАЯ СТРАНА (9-30, 15-30). КАЗАКИ-РАЗБОЙНИКИ (11-30, 13-20). МОСКВА СЛЕЗАМ НЕ ВЕРИТ, две серии (18, 20-40).
«ОКТЯБРЬ». САМЫЙ ЛУЧШИЙ В МИРЕ КАРЛСОН (15). ОПАСНЫЕ ДРУЗЬЯ (13, 17, 19, 21).
«МЕТАЛЛУРГ». НЕИСПРАВИМАЯ ФАНТАЗЕРКА (14). КАПКАН (16, 18, 20).
«ПРОГРЕСС». ПРИКЛЮЧЕНИЯ МАЛЕНЬКОГО ПАПЫ (10, 15). СИБИРИАДА, 3-я и 4-я серии (12, 17, 20).
«ЛУЧ». КОМСОМОЛЬСК (13). ГАРАЖ (15, 17, 19, 20-50).
«КОМСОМОЛЕЦ». СИНЯЯ ПТИЦА (15). ВИКИНГИ (17, 19, 21).
ДК СТРОИТЕЛЕЙ. ОТРЯД ОСОБОГО НАЗНАЧЕНИЯ (17, 19, 20-40).
ДК имени 50-летия ОКТЯБРЯ. ОПАСНЫЕ ДРУЗЬЯ (11, 13, 15). В ДНИ ОКТЯБРЯ (17).
ДК ПРОИЗВОДСТВЕННОГО ОБЪЕДИНЕНИЯ «АЗОТ». КАЛИНА КРАСНАЯ (16, 18, 20).
ДК КОКСОХИМЗАВОДА. АЛЛЕГРО С ОГНЕМ (17, 19, 21)

ИЗДАТЕЛЬСТВУ «КУЗБАСС» ТРЕБУЮТСЯ

ученики печатников, приемщики газет, электрик.

Обращаться по адресу: г. Кемерово, ул. Ногальская, 3, тел. 6-69-23, отдел кадров.

Кемеровская филармония

МАЛЫЙ КОНЦЕРТНЫЙ ЗАЛ

16 АПРЕЛЯ

ВЕЧЕР ФОРТЕПИАННОЙ МУЗЫКИ

Народный артист РСФСР, профессор ЕВГЕНИЙ МАЛИНИН

1-е отделение: РАХМАНИНОВ — элегия «ПОЛИШИНЕЛЬ», две прелюдии;
ПРОКОФЬЕВ — соната № 4 до-минор, сочинение 29.
2-е отделение: ЛИСТ — «ПОГРЕБАЛЬНОЕ ШЕСТВИЕ», «ОБРУЧЕНИЕ», «МЕФИСТО-ВАЛЬС».
Начало в 19 час. 30 мин.

КЕМЕРОВСКИЙ ГОСУДАРСТВЕННЫЙ ЦИРК

С 10 АПРЕЛЯ

НОВЫЙ ЦИРКОВОЙ АТТРАКЦИОН СМЕШАННАЯ ГРУППА ХИЩНИКОВ:

тигры, пумы, леопарды, пантеры, волки, шакалы, львы — участники кинофильмов «ПОЛОСАТЫЙ РЕЙС», «КЕР-ОГЛЫ», «УЛДУЗ», «СЕГОДНЯ НОВЫЙ АТТРАКЦИОН», «СИНИЕ ЗАЙЦЫ», «ДЕСНИЦА ВЕЛИКОГО МАСТЕРА» — под руководством **МИХАИЛА БАГДАСАРОВА.**

В ПРОГРАММЕ ПРИНИМАЮТ УЧАСТИЕ МАСТЕРА СОВЕТСКОГО ЦИРКОВОГО ИСКУССТВА.

Начало представлений в 19 час. 30 мин., в субботу — в 15 час. 30 мин., 19 час. 30 мин.; в воскресенье — в 12, 15 час. 30 мин., 19 час. 30 мин.

Касса работает ежедневно с 11 до 20 часов.

КЕМЕРОВСКОЕ ГОРОДСКОЕ ПРОФЕССИОНАЛЬНО-ТЕХНИЧЕСКОЕ УЧИЛИЩЕ № 61 ОБ'ЯВЛЯЕТ ПРИЕМ УЧАЩИХСЯ

на 1980/81 учебный год по следующим специальностям: электросварщики ручной сварки (юноши и девушки), слесари механосборочных работ, слесарь-монтажник по оборудованию предприятий химической и нефтяной промышленности, электромонтажники по освещению и осветительным сетям, силовым сетям и электрооборудованию. Принимаются лица с образованием 8—10 классов в возрасте от 15 до 25 лет. Срок обучения: с образованием 8 классов — два года; 10 классов — десять месяцев. Училище готовит рабочие кадры для ордена Ленина треста «Сибметаллургмонтаж», трестов «Запсибэлектромонтаж» и «Коксохиммонтаж».

Окончившие училище направляются на работу в монтажные организации города Кемерова. Работающие на монтаже химических предприятий имеют право на льготную пенсию. Учащиеся со сроком обучения два года обеспечиваются двухразовым питанием и обмундированием; 10 месяцев — получают стипендию в размере 76 рублей в месяц. Учащиеся в период производственной практики получают ежемесячно 50 проц. заработной платы (до 100 рублей).

Уволенные в запас из рядов Советской Армии принимаются на все специальности со сроком обучения 10 месяцев. Кроме стипендии 76 рублей в месяц, 50 проц. заработка, они получают единовременное пособие по окончании училища на базовом предприятии в сумме 200 рублей.

Училище располагает хорошей материальной базой, имеются условия для занятий спортом, художественной самодеятельностью.

Прием документов — свидетельство об образовании, свидетельство о рождении, 6 фотокарточек, справка о прививках, справка с места жительства — проводится ежедневно с 9 до 17 час., в субботу — с 9 до 14 час.

Наш адрес: г. Кемерово, ул. Черняховского, 14. Проезд всеми видами транспорта до остановки «Швейная фабрика».

Коллектив аппарата Заводского райкома КПСС г. Кемерова выражает глубокое соболезнование инструктору райкома Н. Д. Павличенко в связи с безвременной кончиной его жены

ПАВЛИЧЕНКО Тамары Ивановны.

Коллектив аппарата Кемеровского горисполкома выражает глубокое соболезнование заведующему финансовым отделом А. П. Скарлухину в связи с безвременной смертью его сына

Павла.

Дни венгерской культуры в СССР

САМЫЙ КРАСОЧНЫЙ БУКЕТ

В эти дни в нашей стране проходят Дни венгерской культуры в СССР, посвященные 35-й годовщине освобождения Венгрии от фашистских захватчиков. В программу этих дней входят обмен делегациями, различные выставки, выступления венгерских артистов в Советском Союзе. В Кемерове, в частности в Большом зале филармонии, дал два концерта ордена Красной Звезды Художественный ансамбль Венгерской народной армии.

С РУКОВОДИТЕЛЕМ венгерской делегации в Кузбассе товарищем Каробем Баном мы впервые встретились незадолго до начала первого концерта. Разговор, естественно, зашел об истории создания ансамбля, его развитии.

— Наш ансамбль является на сегодняшний день крупнейшим художественным профессиональным коллективом социалистической Венгрии, — рассказывает Карой Бан. — С первого же дня своего рождения, а это произошло в апреле 1949 года, коллектив ансамбля достойно служит делу распространения и популяризации венгерской культуры и искусства.

В основе программы лежит истинно народное венгерское творчество. Этот момент для нас является самым важным.

История ансамбля тесно переплелась с историей Венгерской народной армии, культурной жизнью страны.

Москва, Новосибирск, Кемерово и далее Иркутск — таков нынешний маршрут выступлений ансамбля в Дни венгерской культуры в Советском Союзе.

— А вообще наш коллектив, — продолжает товарищ Бан, — за свою 30-летнюю историю побывал на всех континентах более чем в 20 странах. Первые зарубежные гастроли ансамбль провел в Советском Союзе в 1951 году. С тех пор мы не раз бывали в вашей стране, но Сибирь увидели впервые. Пользуясь случаем, хочу от имени нашего коллектива поблагодарить кузбассовцев за радушие и гостеприимство, с которым они нас встретили.

...А потом был концерт. На нем присутствовали члены бюро обкома КПСС, исполкома областного Совета народных депутатов. От имени всех трудящихся области гостей приветствовал заместитель председателя облисполкома П. М. Белоус. С ответным словом выступил директор Художественного ансамбля Венгерской народной армии Ференц Радович. «В праздник принято дарить цветы, — сказала, открывая концерт, ведущая. — Наш ансамбль хочет подарить вам букет из танцев, песен и музыки. Думаем, этот букет доставит вам удовольствие».

Переполненный зал филармонии от всей души рукоплескал искусству венгерских гостей. Зажигательные танцы, шуточные хореографические композиции, выступления оркестра понравились зрителям. Действительно, прекрасный букет преподнесли кемеровчанам артисты из Венгрии.

И. ПОВАЛЯЕВА.

НА СНИМКАХ: выступает оркестр народных инструментов; юмористический танец.

Фото **В. Грызыхина.**

г. Кемерово.

На заметку книголюбу

ПОЛИТИЧЕСКАЯ КНИГА В 1981 ГОДУ

Книготорговые работники приступили к формированию книжных фондов по планам выпуска литературы на 1981 год.

Что же предложит Политиздат—крупнейший издатель страны—читателям?

Прежде всего будут изданы материалы XXVI съезда КПСС и книги, пропагандирующие его решения. Предусмотрен выпуск серии брошюр **«Шаги одиннадцатой»**— о главных социально-экономических задачах страны на 1981—1985 годы.

Другую важнейшую часть планируемой литературы, как и прежде, составят произведения классиков марксизма-ленинизма. Более пятидесяти работ К. Маркса, Ф. Энгельса и В. И. Ленина издаются отдельными книгами и брошюрами, а также трехтомник избранных произведений К. Маркса и Ф. Энгельса. Выпускается ряд тематических сборников: **«В. И. Ленин, КПСС о рабочем классе»** и другие.

В плане этого года обращают на себя внимание книги, выпускаемые к 60-летию образования СССР. Это прежде всего очерк коллектива историков о свершениях нашей страны в 70-х годах **«СССР в 70-е годы»** и оригинальная по форме книга **«Ответ критикам Советской Конституции»**, в которой дается отповедь буржуазным критикам нашего Основного Закона.

Серию иллюстрированных изданий «Страна Советов от Октября до наших дней» продолжит книга Г. А. Куманева **«Краткая история, документы, фотографии»** — об СССР периода Великой Отечественной войны.

Для пропагандистов и слушателей начального, среднего и высшего звена системы партийной учебы и экономического образования Политиздат выпустит более 20 названий книг, главным образом учебников и учебных пособий. В их числе **«Учение, преобразующее мир»**, **«Развитой социализм: вопросы теории и практики»**, **«Экономическая политика КПСС»**.

Особо выделены издания, подготовленные Институтом марксизма-ленинизма при ЦК КПСС. Выйдет двенадцатый том **«Биографической хроники Владимира Ильича Ленина»**, охватывающий период с декабря 1921 по 1924 год.

В плане 1981 года представлены традиционные разделы историко-партийной литературы. Это литература о В. И. Ленине, исследования по коренным проблемам истории КПСС, книги о видных деятелях партии, серийные издания. Среди книг о В. И. Ленине большой интерес представит исследование историков и журналистов П. В. Московского и В. Г. Семенова **«Ленин во Франции, Бельгии и Дании»**, продолжающее серию книг, подготовленных теми же авторами, и очерк журналиста Н. М. Мора об ораторском мастерстве В. И. Ленина **«Просто, ясно, убедительно»**.

Ведущие историки подготовили книги **«Партия и Советы»**, **«Строительство социализма в СССР и крах оппортунизма»** и другие по истории партии. Третьим, дополненным изданием выйдут **«Рассказы о партии»** в четырех томах.

Книги и брошюры по партийному строительству, авторами которых чаще всего выступают сами партийные работники, прежде всего предназначены для партийного актива и призваны оказать ему помощь в повседневной работе. Заслуживают внимания справочники **«Книжка партийного активиста»**, **«Организационно-уставные вопросы КПСС»**, **«Спутник партгрупорга»**, научно-популярное издание **«Солдаты слова»** —третья книга воспоминаний журналистов, коллективный труд ветеранов партийной печати (вторая книга выйдет в 1980 году).

О злободневных проблемах международной политики говорится в коллективных работах известных советских ученых и дипломатов: **«СССР в мировой политике»** и **«Международные отношения и борьба идей в современных условиях»**.

Заслуживает внимания читателей впервые выпускаемый в СССР **«Внешнеполитический словарь»**.

В серии «Пламенные революционеры» планируется выпустить книги о Вадиме Подбельском, Михаиле Петрашевском, Григории Котовском, Клименте Ворошилове и других.

В план включен ряд работ, разоблачающих идеологические диверсии западных религиозных центров. Это сборник **«Аргументы»**, в котором раскрываются враждебные акции клерикального антикоммунизма, книга Григулевича **«Пророки новой истины»**—о религиозных сектах на Западе.

Выйдут ежегодные издания **«Мир социализма в цифрах и фактах»**, **«Справочник пропагандиста»**, **«Страны мира»**, справочник **«Хозяйственный механизм. 100 вопросов и ответов»**, в котором раскрывается одна из актуальных проблем современной экономики — проблема совершенствования хозяйственного механизма.

Во всех календарях, которые выйдут многомиллионными тиражами, будут отмечены 60-летие образования СССР и 65-летие Великой Октябрьской социалистической революции. Особенно яркое отражение эти юбилеи найдут в календаре **«Родина»**.

На все эти и другие издания Политиздата можно оформить предварительный заказ в любом книжном магазине облкниготорга и облпотребкооперации.

И. БЕЛЯЕВА,
старший товаровед облкниготорга.
г. Кемерово.

БАСКЕТБОЛ

170 ОЧКОВ БУЛГАКОВА

Успешно выступила команда облсовета СДСО «Буревестник» в соревнованиях первого тура Российского совета общества, которые прошли в Магнитогорске.

Выиграв встречи у команд Омска, Свердловска, Иванова и Магнитогорска, наши баскетболисты, а также москвичи лидируют в своей подгруппе. Московские спортсмены добились победы во встрече с кемеровчанами только в дополнительное время — 117:111, но в свою очередь проиграли команде Свердловска.

В этих соревнованиях вновь отличился Валерий Булгаков —на его счету 170 очков. Уверенно провели игры Сергей Козлов и Валерий Тыренков.

В. СИГАРЕВ,
тренер команды.
г. Магнитогорск.

ПУЛЕВАЯ СТРЕЛЬБА

ЦЕНА БЕЗОТВЕТСТВЕННОСТИ

В напряженной борьбе проходили соревнования по пулевой стрельбе на Кубок Кузбасса. Сильнейшие снайперы Новокузнецка, Прокопьевска, Ленинска-Кузнецкого, Кемерова собрались в Юрге, чтобы определить сильнейших и отобрать кандидатов для участия в первенстве Российской Федерации. По результатам выступлений в 1979 году нашей областной команде было предоставлено это право.

В малокалиберном стандарте (стрельба из трех положений, по 20 выстрелов в каждом) вне конкуренций была спортсменка из Юрги Л. Чурбанова. Ее результат 562 очка.

Особо зрелищным видом программы в стрельбе считается упражнение МП-8 (стрельба из пистолета по 5 силуэтам). Здесь спор разгорелся между мастерами спорта В. Христенко из Юрги и новокузнечанином М. Баклушиным. С перевесом в одно очко победил В. Христенко.

Первое место заняла команда из Юрги.

Призеры за второе и третье командные места определились лишь после выполнения упражнения «стрельба по бегущему кабану». Взяли верх прокопчане. На третьем месте команда Кемерова.

По окончании соревнований был объявлен состав сборной команды области для участия в первенстве РСФСР. Каковы же были досада и недоумение, когда в областном спорткомитете, куда мы сдавали список сборной, нам заявили: «На первенство России не поедете». Оказывается, из-за нерасторопности работников облспорткомитета подтверждение на участие кузбассовцев на первенстве республики дано не было. Честное слово, обидно. Впервые команда области в полном составе могла принять участие в столь ответственных соревнованиях.

А. СУНЯЙКИН,
мастер спорта СССР, главный судья соревнований, судья республиканской категории.
г. Юрга.

ИЗ ЗАЛА СУДА

НЕПРИЯТНАЯ ИСТОРИЯ

Работая директором вагона-ресторана фирменного поезда «Кузбасс» (Кемерово—Москва), В. П. Черватюк решил поднажиться. Получив в подотчет триста бутылок портвейна «Розовый» по цене 2 рубля 89 копеек за бутылку, он его реализовал по 3 рубля 50 копеек. Но тут вмешались работники ОБХСС.

Под суд ему идти ох как не хотелось! «Деньги могут все»,—решил. Попросил заведующего производством того же вагона-ресторана Л. П. Жирякову передать триста рублей следователю. На следующий день, дождавшись, когда следователь линейного отделения милиции станции Кемерово Кузнецов останется в кабинете один, положила ему на стол три сотни рублей в конверте и стала уговаривать прекратить уголовное дело, направить материалы в товарищеский суд. На решительный протест Кузнецова, на предложение забрать деньги и покинуть помещение с улыбкой заявила, что если трехсот рублей мало, принесет столько, сколько будет нужно.

Закончилась история приговором Заводского районного народного суда г. Кемерова. Черватюк осужден за обман покупателей в крупном размере и попущение на дачу взятки к трем годам лишения свободы с лишением права по отбытии наказания занимать должность в торговых предприятиях общественного питания сроком на два года; Жирякова за посредничество в даче взятки осуждена к двум с половиной годам лишения свободы.

И. СОРОКИН,
следователь транспортной прокуратуры.
г. Кемерово.

Минутное ДЕЛО

Что ждет отдыхающих в Комсомольском парке летом? Обидно, что там зимой вырубили часть кустарника.

А. БЕЗУМАТОВА.

г. Кемерово.

Слово для ответа председателю Ленинского райисполкома **Владимиру Артемьевичу Капитонову:**

— Не знаю, что именно имеет в виду автор письма, но установка металлической ограды вокруг парка со стороны улицы Гагарина действительно несколько потеснила разросшийся здесь кустарник.

К началу летнего сезона в парке будут установлены восемь игровых автоматов для детворы и взрослых. Планируем мы здесь теннисный корт, волейбольную и городошную площадки.

●

Внучке в школе среди зимы сделали противотуберкулезную прививку. А меня тревожит одно: говорят, в холодные месяцы года ее не делают. Может, поэтому реакция на прививку столь продолжительна?

А. ВОРОБЬЕВА.

р. п. Яшкино.

Консультацию дает врач-фтизиопедиатр областного центра **Валентина Михайловна Червякова:**

— Прививки делают в любое время года, если только нет никаких эпидемий. Местная прививочная реакция длится от двух до четырех месяцев. Проявляется она легкой болезненностью, покраснением, инфильтратом и т. д. Один совет: место прививки нельзя ничем присыпать или мазать — ни зеленкой, ни мазями.

Если возникли какие-то серьезные осложнения, то необходимо немедленно обратиться к врачу.

●

Где можно купить саженцы яблони, облепихи, вишни, сливы, груши и посадочный материал ягодных культур?

Г. ЗАЙЦЕВА.

Кемеровский район.

Главный агроном плодопитомнического совхоза «Городской» г. Кемерова **Виктор Александрович Полукеев** рассказал:

— К осенней реализации в нашем совхозе будут саженцы яблонь и посадочный материал ягодных культур районированных сортов — смородины, малины, крыжовника.

Облепиху нужно сажать только весной. Эти саженцы можно приобрести у нас.

Вишню, сливу и грушу совхоз не размножает, т. к. у этих культур нет для наших условий зимостойких и урожайных сортов.

●

Посоветуйте, пожалуйста, как истребить на огороде личинки жука-щелкуна, которые портят клубни картофеля?

М. ЗАХАРЕНКО.

г. Кемерово.

Этот же вопрос интересует семью САДОВИНЫХ из Кемерова и В. КАРАСЕВУ из Березовского.

Вот что рассказала, отвечая на письма, главный агроном областной станции защиты растений **Галина Михайловна Крючкова:**

— На поле, зараженном «проволочником» — личинками жука-щелкуна, лучше всего 2 — 3 года картофель не высаживать. Поле можно занять менее повреждаемыми этим вредителем культурами — огурцами, помидорами, горохом.

Тщательно нужно бороться с сорняками на зараженном поле. Ядохимикаты в борьбе с «проволочником» для индивидуального пользования запрещены. Хороший эффект дает полив зараженной почвы аммиачной водой или разведенной аммиачной селитрой.

БУДЕТ ПОДАРОК К СВАДЬБЕ

Подарок к свадьбе, вернее— деньги на подарок можно подготовить заранее, не спеша. В этом вам может помочь госстрах. Страховые договоры к бракосочетанию заключаются в пользу детей в возрасте от двух до 15 лет, а страхователями могут быть люди от 20 до 67 лет.

Размер страховой суммы устанавливается по соглашению между страхователем и инспекцией госстраха, но она должна быть не менее 300 рублей. Размер ежемесячных взносов зависит от возраста страхователя, суммы и срока страхования.

Данный вид страхования существует четвертый год. За это время в Кемерове заключено и действует около ста тысяч договоров.

Иногда у заключающих договор возникает сомнение: «А если сын или внук женится не в 18 лет, а позже, что тогда?». Тогда страховая сумма выплачивается тому, в чью пользу заключен договор, после окончания срока страхования, т. е. в 25 лет. Причем сумма в таком случае увеличивается на 14 процентов.

Г. БЕСПАЛОВА,
инспектор орготдела управления госстраха по Кемеровской области.
г. Кемерово.

ЧУДАК ИЗ СОЛИГАЛИЧА

Костромской краевед В. Бочков рассказал корреспонденту ТАСС, что, разбирая местный архив, обратил внимание на «формулярный список о службе титулярного советника Александра Афанасьевича Рыжова». Именно так звали главного героя появившегося сто лет назад лесковского рассказа. Он прослыл среди сограждан «первейшим чудаком». Сопоставление найденного документа с фабулой рассказа «Однодум» Лескова убеждает в том, что писатель для своего рассказа воспользовался биографией реального лица.

(ТАСС).

Конкурс СЛУЖБА ДНИ И НОЧИ

ЛИЦОМ К ЛИЦУ

ОТКРЫТОЕ ПИСЬМО МОЛОДОМУ ЧЕЛОВЕКУ

ЗДРАВСТВУЙ, Володя. Не так давно в редакции газеты «Кузбасс» мне передали твое письмо. Почему мне? Потому что мы с тобой люди одного поколения и к тому же почти соседи: живем в одном, Ленинском, районе.

А ты писал как раз о том, как живет сегодня самый молодой район нашего города, уверенно и категорично делая заключения иногда обоснованные, иногда не очень.

«Не помогут окончательно избавиться от пьянства и хулиганства наши девизы: «Пьянству — бой» или «Пьянству — нет», — писал ты, — потому что это заведомый обман. Вот около «Универсама-2» есть плакатик «Пьянству — бой!», а на другом углу продают водку и вино. И, поверьте, я не видел этого боя. Вернее, бой есть, но потом, после того, как дали напиться. В силу этого девиза я поверю тогда, когда на месте ресторанов и кафе будут спортивные клубы. Если надумаете возразить, то имейте в виду, что я два с лишним десятка лет живу по улице Тухачевского, и за это время из учреждений культуры здесь построили только кинотеатр «Юбилейный», больше, увы, ничего. А сколько от реки Искитимки до Ленинградского проспекта молодежи? В заключение хочу сказать: чем больше сегодня или завтра детей и молодежи нашей области мы привлечем к спорту, к культурному, а главное, к трезвому и духовно здоровому отдыху и вообще образу жизни, тем меньше будет хулиганских историй».

Вот как писал ты, Владимир Макаров, рабочий завода химического волокна, 27 лет от роду. Нестандартной была концовка твоего письма.

Вначале ты волновался за нарушение правопорядка в нашем районе, приводил негативные примеры, а в конце вдруг просто попросил: «Расскажите, пожалуйста, о положительном опыте наших земляков в охране правопорядка. Ведь есть же и что-то хорошее».

В твоей просьбе были зерна гражданской зрелости неравнодушного человека. И я понял, что после этих строк не могу не поговорить с тобой.

...ЯШЕЛ по улице Тухачевского до твоего дома. Улица, на которой ты живешь, — своеобразная граница: по правую ее сторону—Центральный район с его театрами и спортивными залами, слева большую часть заняли рабочие общежития...

Ты открыл дверь, не удивившись, как будто ждал моего визита. Светился экран телевизора, на столе лежала раскрытая книга о вреде алкоголя на той странице, где рассказывалось о том, что в древнем Китае за пьянство отрубали руки. Комната, как и улица, тоже напоминала границу— справа на телеэкране показывали хоккеистов, горнолыжников, туристов, людей счастливых, нашедших смысл жизни, а слева — вот эта самая книга.

— Скучно живем, — сказал ты. — Встретил недавно своих старых приятелей — я ведь на этой улице почти всех знаю. Как дела? — говорю. «Нормально, — отвечают, — только вот видеться редко стали. Кто женился, кто уехал в другой город. Пойдем, что ли, выпьем за встречу...».

Ты отказался. Взял лыжи и поехал в бор. Но даже там, в тишине сосен, не выходила из головы мысль: почему мы стали такими?

Тогда-то ты и написал письмо, в котором выразил свою боль, тревогу за мальчишек и попросил ответить тебе через газету. Во многом ты прав. Спортивных сооружений и клубов в районе действительно не хватает. Нам очень нужно жилье, и оно опережает пока рост подобных учреждений.

Но это вовсе не значит, что все сидят сложа руки в ожидании будущих великолепных дворцов.

ВСПОМНИЛ я Василия Тузова, тренера по борьбе самбо. Он не так давно поселился на бульваре Строителей и ежедневно стал видеть ребят, слонявшихся без дела. И тогда он решил увлечь их спортом. Не было спортзала, он пошел к директору школы и «выбил» пустующее помещение теплицы. Ребята вставили стекла, сделали ремонт, настлали маты, достали костюмы.

Набрал Василий первую группу мальчишек. Причем принимал всех, кто хотел заниматься. Часть мальчишек успела познакомиться с милицией, но тренер не только воспитывал из ребят настоящих спортсменов, но и хороших людей. Он бывал в школе, приходил к ним домой. И через год его воспитанников было не узнать: они перестали хулиганить, лучше стали учиться. И приводили с собой своих товарищей. Спорт по-настоящему увлек их, стал их жизнью, оторвал от улицы.

А сколько труда потратил администратор кафе «Росинка» Анатолий Михайлович Кондрашов, прежде чем бывшая бойкая «точка», собиравшая пьяниц, превратилась в молодежный дискоклуб, который сейчас с удовольствием посещают люди разных возрастов!

Эти примеры не единичны. Но для громадной территории с большим числом населения труд этих людей был каплей в море. Нужна была система в работе с молодежью. Такая система появилась два года назад, когда был создан новый район.

130 тысяч жителей, средний возраст которых 23 года, двенадцать средних школ, три вуза, восемь техникумов, пять ГПТУ, 31 общежитие... И единственный кинотеатр, ни одного спортивного или детского сооружения. Начинать надо было фактически с нуля.

Любая, самая хорошая система невозможна без прочной базы. И начали создавать базу. Центром работы с молодежью стал Комсомольский парк. Заасфальтировали его дорожки, начали сооружать новые аттракционы, автодром, волейбольные, городошные, теннисную и танцевальные площадки...

Для самых юных организовали семнадцать спортивных клубов, нашли квалифицированных тренеров. Под их руководством около двух тысяч ребят постигают основы спортивного мастерства.

В школьных спортзалах открыли отделения детско-юношеской спортивной школы по различным видам: волейболу, легкой атлетике, шахматам. В четырнадцатом микрорайоне появился новый роликодром.

Традиционными стали праздники, посвященные Дню Советской Армии, «Здравствуй, школа!» и другие. При школах за это время создано немало музеев боевой славы, оживилась военно-патриотическая работа.

Во все опорные пункты милиции с предприятий направлены коммунисты. Они помогают людям, стоящим на охране правопорядка, координировать всю работу по месту жительства. Каждый вторник работники инспекции по делам несовершеннолетних, домоуправы и коменданты проводят рейды на местах, выявляют пьяниц, тунеядцев, вызывают их на беседы. Вся информация, полученная на месте, передается в райисполком. И каждый четверг на специальных заседаниях работники милиции и общественники отчитываются о состоянии правопорядка за неделю. Причем проводится обсуждение не абстрактных нарушителей, а каждого конкретного человека.

Я побывал на одном из таких четвергов. Молодые ребята в милицейской форме — участковые инспектора — четко обрисовывали обстановку, докладывали о проделанной работе. Если надо, просили помощи. И приятно было слышать о том, что человек с помощью работников милиции и общественности бросил пить, устроился на работу или вернулся в семью.

Но говорилось и о другом. О новых преступлениях, тунеядстве, пьянстве. Чувствовалось, насколько волнует участковых и общественников эта проблема, как всеми силами пытаются они найти решение: неравнодушие — вот что объединяло всех этих людей.

Ведь их материалы — не простой бухгалтерский отчет. Раз в два месяца они обсуждаются на заседаниях депутатских групп, а раз в год — на сессиях районного Совета. И тогда уже не только работники милиции, но и просто неравнодушные люди разных профессий, коммунисты и беспартийные, сталкиваются лицом к лицу с чужой бедой, ведут борьбу за человека. Служба дни и ночи — это ведь и их девиз. И эта борьба не проходит даром. За два года существования Ленинского района население выросло более чем на десять тысяч человек, а количество преступлений среди несовершеннолетних значительно уменьшилось.

ТЫ МОЖЕШЬ сказать, Володя, что нарушений все-таки немало. И ты будешь прав. Но в каких сложных условиях приходится работать сотрудникам милиции и общественникам! Ведь самый крупный район города продолжает расти. И люди, стоящие на страже правопорядка, в этих условиях стараются поднять на качественно новую высоту работу по месту жительства, отрабатывать свою систему, ищут возможности влиять на состояние правопорядка, борются за укрепление добрых традиций. Им очень нужна помощь таких ребят, как ты, Володя. Ведь чем больше настоящих людей выступит в защиту наших завоеваний сегодня, тем счастливее будет наше завтра. Другого пути нет.

Не знаю, достаточно ли полно я ответил на твое письмо. Но думаю, что окончательный ответ ты дашь себе сам, когда в числе других общественников Ленинского района поведешь борьбу за порядок на его улицах. Успехов тебе!

Е. КРАСНОСЕЛЬСКИЙ,
корр. газеты «Комсомолец Кузбасса».
г. Кемерово.

ОТЗОВИТЕСЬ!

Ветераны 157-й Неманской орденов Суворова и Кутузова стрелковой дивизии, участвовавшей в освобождении Смоленщины, Белоруссии, Литвы, в боях в Восточной Пруссии и в Маньчжурии, разыскивают своих товарищей по оружию и просят написать по адресу: 127411, Москва, Дмитровское шоссе, 111, корпус № 1, кв. 10, председателю совета ветеранов Спиваковскому Е. И.

☆ ☆ ☆

Совет музея боевой славы г. Николаева разыскивает родных, знакомых, однополчан воинов, павших в боях за освобождение этого города и области от фашистских захватчиков. Среди них Родниченко Георгия Ермолаевича, 1913 года рождения из г. Анжеро-Судженска, умершего от ран 20 апреля 1944 года; гвардии капитана операционно-перевязочного взвода 61-й гвардейской стрелковой дивизии Сольца Исая Цадыковича, 1916 года рождения из Мариинска, погибшего 1 апреля 1944 года. Напишите нам, пожалуйста, по адресу: 327003, г. Николаев (областной), ул. Севастопольская, 63, музею боевой славы.

Погода

9 апреля днем по области ожидается переменная облачность, на значительной территории кратковременные осадки. Ветер северо-восточный 9—14 метров в секунду. Температура 1—6, местами до 11 градусов тепла.

Редактор Н. А. БУРЫМ.

Адрес редакции и издательства: 650630, ГСП, г. Кемерово-99, ул. Ноградская, 3. Телефоны: приемной редактора 6-69-74, заместителей редактора 6-65-74, 6-70-82, ответственного секретаря 6-68-81, зам. ответственного секретаря 6-65-63, отделов редакции: партийной жизни 6-61-83 и 6-02-08, пропаганды 6-66-73, 6-44-22, Советов народных депутатов 6-64-84 и 6-44-84, тяжелой индустрии 6-69-44, 9-51-02, химической и легкой промышленности 6-65-86, 6-38-49, сельского хозяйства 6-67-82 и 6-90-71, культуры 6-62-01, 6-47-44, строительного 6-67-46 и 6-02-00, писем и рабселькоров 6-90-52, 6-78-97, 6-87-68, 6-60-72, информации и спорта 6-82-61, 9-58-76, 6-62-37, еженедельника «Панорама» 6-63-02, объявлений 6-68-72, фотокорреспондентов 6-90-63, приема информации 6-88-85, общественной приемной 6-66-52, бухгалтерии 6-89-53, директора издательства 6-69-23. Собственные корреспонденты: в Новокузнецке — 7-02-04, Прокопьевске — 2-17-34, Междуреченске — 2-33-04, Юрге — 2-06-09, Мариинске — 31-20.

ОП 06485. Типография издательства «Кузбасс». Индекс 51901. 8 Заказ № 83.