Кемеровская областная научная библиотека
Основной фонд
№

Пролетарии всех стран, соединяйтесь!

КУЗБАСС

ОРГАН КЕМЕРОВСКОГО ОБКОМА КПСС И ОБЛАСТНОГО СОВЕТА НАРОДНЫХ ДЕПУТАТОВ

Газета основана в январе 1922 года.
№ 78 (17009).
ЧЕТВЕРГ, 3 АПРЕЛЯ 1980 года.
Цена 2 коп.

В НОМЕРЕ

● Юбилею В. И. Ленина — достойную встречу. 1, 2 стр.
● Автоматизированная система управления народным хозяйством области. 1 стр.
● Пропагандист и пятилетка. 2 стр.
● К 35-летию Победы. 4 стр.

ДОБРОЕ СЛОВО РУКОВОДИТЕЛЯ

Уже третий час идет обычная еженедельная планерка в одном из строительных управлений. Начальник, человек солидный, с большим опытом, спокойный вначале, срывается на фальцет:

— Выйди отсюда вон!

Грузный, с седыми висками мужчина лезет в карман за платком, вытирает вспотевший лоб, но не выходит. Обстановка накаляется. Через пять минут начальник кричит уже на другого подчиненного:

— Можешь подавать заявление на расчет!

Почти тридцать человек, руководителей рангом пониже, молча выносят еще множество оскорблений.

Не называем адрес управления умышленно. Планерка эта проходила совсем недавно, и те, оскорбленные люди, видимо, еще не успели отойти от непозволительной грубости руководителя. К сожалению, подобные планерки еще можно наблюдать не только на стройке, но и на других предприятиях и в организациях. Какой только прок от таких вот разносов! В лучшем случае люди унесут боль в душе, в худшем — устроят разнос своим подчиненным. Много наломают люди дров в этой цепной реакции. Польза же для производства будет минимальной или вообще никакой.

— Руки опускаются, — признался после той планерки прораб.

Еще на заре Советской власти В. И. Ленин предостерегал от подобных промахов: «Поправлять с кондачка работу сотен лучших специалистов, отделываться пошло звучащими шуточками, чваниться своим правом «не утвердить»... разве это не позорно!..».

А вот совсем другое совещание. Ведет его генеральный директор объединения «Кемеровомебель» Владимир Ильич Мелюков. Деловитый, немногословный, он находит возможность пошутить, улыбнуться. Его острая критика, а человек он чрезвычайно требовательный, не обижает людей. Он как бы приглашает их вместе с собой поразмышлять над той или иной проблемой, призывает найти пути устранения недостатков. Спросите любого его помощника, любого рабочего, и каждый скажет в его адрес много теплых слов. И если даже погорячится иногда Мелюков, ему простят, зная его искреннее, добросердечное отношение к людям. Не случайно объединение, возглавляемое им, вот уже пятый год ежеквартально занимает первое место в «Союзмебели».

Можно назвать немало руководителей в области, чей стиль диктует добрую систему ценностных ориентаций. Это директора Новокузнецкого ферросплавного завода Г. И. Сальников, разреза «Кедровский» А. К. Барредо, новокузнецкой швейной фабрики «Березка» З. С. Алешина, Беловского цинкового завода И. Ф. Шнайдер, шахты «Нагорная» В. М. Ерпылев, разреза им. 50-летия Октября И. Ф. Литвин, шахты «Алардинская» А. И. Шундулиди. Сотни бригадиров, мастеров, начальников смен, цехов, участков, о которых в разное время рассказывала газета «Кузбасс». «Вежливый, культурный, душа коллектива, отзывчивый» — так говорят о них. Тактичность, приветливость, простота в обращении украшают любого человека. Для руководителя же эти качества крайне необходимы.

Административная этика — это не благое пожелание любому руководителю. Это — этика профессиональная, и она обязательна. Деловую, творческую активность коллектива не поднимешь грубым словом, окриком или того хуже — оскорблением. А цель каждого начальника — наивысшая производительность труда людей, которыми ему доверили руководить.

Все предприятия стремятся к качественным сдвигам в экономике, ищут пути интенсификации производства, повышения его эффективности. Диалектика этого явления естественна. К тому призывает и постановление ЦК КПСС и Совета Министров СССР «Об улучшении планирования и усилении воздействия хозяйственного механизма на повышение эффективности производства и качества работы».

Обратите внимание — «...и качества работы». Это значит высокое качество действий и непосредственных исполнителей, и всего руководящего состава. Сдвиги в экономике не могут происходить без сдвигов в управлении. С него, как правило, начинается заметное улучшение всех дел на производстве. Мы часто говорим: «Пришел новый прораб или начальник цеха, и при тех же самых людях дела резко пошли в гору».

Конечно, управление предполагает множество рычагов. Но вершина всему — умение создать такой морально-психологический климат, который поднимает людей в собственных глазах, пробуждает в них чувство собственного достоинства, придает им силы и желание работать с полной отдачей.

«Слово — величайшее оружие человека», — говорил Владимир Маяковский. Словом можно дать крылья человеку, можно убить. Словом можно объединить людей на трудовые подвиги, а можно посеять вражду. Вот почему от умения руководителя пользоваться этим оружием во многом зависит деловая обстановка. От культуры управления идут успехи, снижаются аварии и нарушения трудовой дисциплины, прогулы, уменьшается текучесть кадров.

ЦК КПСС в постановлении «О дальнейшем улучшении идеологической, политико-воспитательной работы» не случайно ставит новые задачи в области управления. «Оценивая работу руководителей, хозяйственных кадров, необходимо учитывать не только показатели выполнения производственных планов, но и уровень дисциплины, морально-политический климат в коллективе, условия труда и быта» — говорится в постановлении.

В арсенале предприятий есть множество моральных стимулов: тринадцатая зарплата, бесплатные путевки, грамоты, доски и книги Почета. Но моральные стимулы нельзя сводить к наградам. Доброе слово, поддержка призваны оставаться всегда во главе угла в создании доброй атмосферы, в формировании общественного мнения в каждом коллективе.

Какой руководитель выигрывает! Тот, который умеет поддерживать в людях уверенность: хорошо поработаешь — оценить не забудут. Тот, который находит к каждому своему помощнику индивидуальный подход, знает его особенности характера, за формальными, деловыми отношениями не ленится рассмотреть какие-то неофициальные жизненные стороны. Тот, у кого слова не расходятся с делом, кто наиболее сложную часть работы взвалит на свои плечи, кто умеет гордиться способностями своих подчиненных и без нужды не будет вспоминать об их упущениях.

Таковы примерно мощные рычаги создания нормального идейно-политического и нравственного климата в коллективе. Таков ленинский стиль руководства.

«Руководитель всегда на виду, — писал Л. И. Брежнев в книге «Возрождение», — и потому не может проявлять растерянность, слабость. Что бы ни было на душе, обязан быть собранным, бодрым и нервы должен держать в узде, чтобы и люди получали от него заряд уверенности».

НА ПРАЗДНИК В ШАЛГОТАРЬЯН

Четвертого апреля исполняется 35 лет со дня освобождения Венгрии от фашизма. На днях по приглашению Ноградского обкома ВСРП в Шалготарьян отбыла партийная делегация из Кузбасса в составе члена бюро обкома КПСС, первого секретаря Новокузнецкого горкома партии Н. С. Ермакова (руководитель делегации), заведующего общим отделом обкома КПСС В. И. Гирова, секретаря парткома треста «Ленинскпромстрой» В. А. Матвеевой.

В Шалготарьян выехала также группа комсомольцев и молодежи нашей области во главе с первым секретарем обкома ВЛКСМ В. А. Лебедевым.

КАЖДЫЙ ДЕНЬ — УДАРНЫЙ!

ТАК ОТВЕЧАЮТ ГОРНЯКИ НА ЗАБОТУ ПАРТИИ И ПРАВИТЕЛЬСТВА О РАЗВИТИИ КУЗНЕЦКОГО КРАЯ

АНЖЕРО-СУДЖЕНСК

1 апреля на шахте «Сибирская» состоялся митинг, посвященный началу ленинского месячника за достижение наивысшей производительности труда. В этот первоапрельский день 23 года назад шахта была пущена в эксплуатацию. За это время добыто почти 17 миллионов тонн угля, вырос и возмужал коллектив. 990 тысяч тонн топлива будет выдано на-гора в завершающем году десятой пятилетки.

Выступивший на митинге директор шахты Н. К. Крушинский подвел итоги работы в минувших месяцах года. За первый квартал шахта задолжала 17 тысяч тонн угля. Однако сейчас положение стабилизировалось, мартовский план завершен успешно, а в апреле есть возможность выдать на-гора пять тысяч тонн угля сверх плана. Такое обязательство и принято коллективом.

Бригадир комплексно-механизированной комсомольско-молодежной бригады, член обкома КПСС Ю. Ф. Семенов сообщил, что горняки преодолели встретившееся горно-геологическое нарушение и намерены в апреле добыть три тысячи тонн угля дополнительно к плану.

Свой рубеж назвал и бригадир участка № 4 А. Ф. Шкуратский. На шахте разработаны условия социалистического соревнования на апрель. Победителей ударного ленинского месячника ждут Почетные грамоты, вымпелы, премии и бесплатные путевки.

В. МАУРИН.

НОВОКУЗНЕЦК

35 станочников Кузнецкого машиностроительного завода выполнили свои личные пятилетние задания.

В числе первых об этом рапортовали Н. И. Панова, Н. Ф. Секарева, А. И. Власова. Шестерым лучшим токарям, фрезеровщикам, сверловщикам уже вручены Почетные ленинские грамоты.

А. АНТОНОВ, корр. «Кузбасса».

МЕЖДУРЕЧЕНСК

В этом году из всех шахт Междуреченска лучшие темпы по проходке горных выработок показывают подготовительные бригады шахты «Усинская». В марте они на неделю раньше срока завершили план по проходке горных выработок.

Четыре бригады подготовителей пробивают капитальные выработки большого сечения и крепят металлом. В связи с тем, что забои шахты испытывают чрезмерное горное давление, крепь приходится устанавливать с интервалом в сорок сантиметров. Но и в этих условиях все бригады трудятся с опережением графика.

К. ВАСИЛЬЕВ.

ЖЕЛЕЗНОДОРОЖНИКАМ Кузбасса хорошо известно имя ветерана труда машиниста электровоза локомотивного депо Белово А. И. Шуренкова. За успехи в труде он награжден орденом Трудовой Славы III степени, по итогам работы за минувший год удостоен звания лауреата премии Кузбасса. В числе немногих железнодорожников Белова Александр Иванович за высокое мастерство вождения поездов и экономию электроэнергии (с начала пятилетки он сэкономил 60 тысяч киловатт-часов электроэнергии) был награжден бронзовой медалью ВДНХ.

НА СНИМКЕ: А. И. Шуренков.

г. Белово. Фото **Г. Нефедова.**

УСПЕХ — ПО ВСЕМ ПОКАЗАТЕЛЯМ

Коллектив кемеровского производственного объединения «Азот» успешно завершил выполнение плана марта и первого квартала 1980 года.

План по реализации продукции за первый квартал выполнен на 102 процента. Сверх него выпущено продукции более чем на миллион рублей, в том числе около 20 тысяч тонн минеральных удобрений, 5 800 тонн аммиака, 259 тонн капролактама. Отрадно, что все производства и цехи объединения сработали хорошо. Полностью выполнен план по номенклатуре и другим технико-экономическим показателям.

Коллектив объединения включился в месячник ударной работы.

Л. ГАБАИ.

г. Кемерово.

У инициаторов соревнования

НА ПОВЫШЕННОМ РЕЖИМЕ

Комплексная горнотранспортная бригада В. Кабчука — инициатор областного соревнования горняков. Ближайший ориентир передовой бригады — досрочно выполнить свое пятилетнее задание.

На разрезе имени Вахрушева экскаватор ЭКГ-8И № 767 называют удачливым.

— В хорошие руки попал, — уточняет директор Александр Григорьевич Теплов. — Сразу после монтажа механизаторы заработали комплексом с автомобилистами. Энергичный молодежный коллектив. Всегда стремится к высоким нагрузкам.

— Наша бригада, — говорит В. Кабчук, — сильна взаимовыручкой. Каждый уверен в себе и друг в друге.

У механизаторов высокие профессиональные разряды. Смежные специальности машинистов освоили помощники Александр Шурыгин, Виктор Резенов, Николай Нефедов. Многие не по две, даже по три специальности имеют — слесаря, сварщика, стропальщика. Образование — преимущественно десятилетка, а машинист Сергей Логинов учится на четвертом курсе техникума.

Накопив опыт взаимодействия со смежниками, экскаваторщики смело стали повышать нагрузку на оборудование.

Этому предшествовала инженерная и организационно-техническая подготовка, начиная со своевременного проведения буровзрывных работ. Тщательно составляли график смен. Особое внимание инженерная служба придала техническому оснащению комплекса, наладке механизмов.

...Две серьезные задачи ставила перед собой бригада В. Кабчука в минувшем году. Во-первых, перекрыть месячный рекорд разреза на восьмикубовый экскаватор. Он с октября 1975 года принадлежал Н. Юшкину — 500,9 тысячи кубометров. Задача вторая — перешагнуть достигнутый в объединении годовой рубеж.

В августе открытчики переработали 530 тысяч кубометров вскрышных пород. Результат наивысший для экскаваторных бригад ЭКГ-8И по Министерству угольной промышленности.

В тот год они еще раз пережили победный успех. И снова отраслевое достижение: за год переработано два миллиона 651 тысяча кубов. На 17 тысяч больше, чем у бригады М. Миллера с разреза «Кедровский», обладателя прежнего рекорда.

Опыт — надежная основа рекорда. Ударный труд бригады Вячеслава Николаевича Кабчука подтверждает эту истину.

В бригаде четко отлажено взаимодействие звеньев. Пересменка происходит прямо в забое. По графику сюда приходит топливозаправщик, поэтому на подпитку машин тратится минимум времени. Большая часть экономии времени — в надежности техники. Планово-предупредительные ремонты здесь занимают не свыше трех — четырех суток в месяц. В свою очередь ремонтный цикл подстрахован созданием временного склада «дежурных» запчастей поблизости от места дислокации техники.

Способов, как беречь рабочее время, в бригаде немало. Взять мастерство. У Кабчука самосвал-сорокатонник загружают в среднем за минуту. Машинист умело совмещает операции черпания, поворота и разгрузки ковша. Вдобавок рациональное размещение экскаватора и самосвалов относительно забоев и друг друга, постоянная забота о транспортной трассе, верное развитие автомобильных отвалов... Арсенал передового опыта богатый, а главное — весь он в бригаде приведен в действие.

Небезынтересно привести и такие данные. В горнотранспортном комплексе значительно улучшено использование календарного фонда времени (более 80 процентов — экскаватор в работе). Почти вдвое снизилась норма расхода электричества на кубометр горной массы.

Выходит, все трудовые высоты покорены?

— Есть резервы, — считают в бригаде. — Годовую производительность экскаватора ЭКГ-8И можно довести до 2 700—2 900 тысяч кубометров.

Над этим бригада коммуниста В. Кабчука сейчас и работает. Завершающий год пятилетки намечено превратить в год ударной ленинской работы.

Нынче взяты новые обязательства. Годовой план коллектив обещает выполнить к 25 декабря, дополнительно переработать 80 тысяч кубометров горной массы. На тысячу рублей пополнится лицевой счет экономии бригады.

С января бригада В. Кабчука работает в режиме повышенной производительности. Как и подобает инициатору соревнования.

В. КОПЫЛОВ.

г. Киселевск.

КОНТРОЛЬНЫЙ ПОСТ ЭНЕРГОИНСПЕКЦИИ

ЗНАМЯ — ЗА ЭКОНОМИЮ

Партийная организация, администрация центральной обогатительной фабрики «Сибирь» на протяжении ряда лет проводят углубленный анализ состояния дел по расходованию топлива и энергии. Затем следует внедрение достижений науки и техники, передового опыта.

В последнее время здесь внедрены комплексная система автоматизации работы отсадочных машин ОКА-1, аппаратура определения зольности концентрата в потоке, аппарат для раздельного кондиционирования пульпы перед флотацией, комплексная система управления качеством продукции. Заменили морально устаревшее и малопроизводительное оборудование, например, грохоты и багер-элеваторы на более высокопроизводительные. Все это, несомненно, повлияло на экономию электроэнергии.

Большой вклад в сокращение расхода энергоресурсов внесли рационализаторы фабрики. По предложениям трудящихся окончена реконструкция сушильных агрегатов, в результате которой производительность каждого увеличилась на 30 процентов. Работать стали тремя агрегатами вместо четырех. А это опять же экономия энергии.

Для сокращения потерь теплоэнергии отремонтировали 2 000 квадратных метров кровли, заменили стеклоблоками и стеклопрофилитом 800 квадратных метров оконного стекла. Воспитательная работа, хорошо налаженный учет, ежедневное информирование технологических смен об использовании энергоресурсов, ряд технических мероприятий — все это позволило сэкономить в прошлом году почти два миллиона киловатт-часов электроэнергии, 3 285 тонн условного топлива и 17 575 гигакалорий теплоэнергии. За счет увеличения выхода на 0,6 процента дополнительно получено 39 тысяч тонн концентрата.

Наше предприятие было участником ВДНХ СССР на тематической выставке по экономии топливно-энергетических ресурсов и награждено Дипломом второй степени. Трудящиеся фабрики, внесшие наибольший вклад в дело экономии, награждены восемью медалями ВДНХ. Нам присуждено первое место в областном социалистическом соревновании бережливых и вручено Красное знамя облисполкома и облсовпрофа.

В нынешнем году режим экономии по-прежнему важнейший принцип работы коллектива. Социалистические обязательства предусматривают сэкономить немало топлива и теплоэлектроэнергии.

В. КУТСАР, главный энергетик центральной обогатительной фабрики «Сибирь».

г. Мыски.

«СОПЕРНИЧАЮТ С СОЛНЦЕМ»

«КУЗБАССУ» ОТВЕЧАЮТ

Эта заметка («Кузбасс» за 16 февраля) рассмотрена в городском комитете партии. Руководители названных в ней предприятий представили в горком объяснения и план мероприятий, устраняющих причины нерационального расходования электроэнергии.

Их отчеты о работе по экономии топливно-энергетических ресурсов будут заслушаны на очередном заседании городского координационного совета.

Городскому и районным комитетам народного контроля, отделению энергосбыта «Кузбассэнерго» поручено провести в апреле совместную повторную проверку тех предприятий, где вскрыт нерациональный расход электроэнергии.

Р. ЛОСКУТОВ, второй секретарь горкома КПСС.

г. Новокузнецк.

В обкоме КПСС

АСУ ХОЗЯЙСТВОМ КУЗБАССА

Бюро обкома КПСС приняло постановление «О разработке и внедрении автоматизированной системы управления народным хозяйством Кемеровской области».

В постановлении отмечается, что в соответствии с решениями XXV съезда КПСС в Кузбассе проводится работа по совершенствованию системы управления народным хозяйством на основе современных экономико-математических методов и вычислительной техники. В настоящее время в области функционируют 43 вычислительных центра, оснащенных 106 электронно-вычислительными машинами. Успешно создаются и внедряются автоматизированные системы управления: «Статистика», «Здравоохранение», «Автопоиск», «Вуз», «ОДУ Сибири», решаются некоторые вопросы управления с помощью ЭВМ угольных, металлургических, химических, строительных, машиностроительных предприятий и организаций. Однако эти работы ведутся пока разрозненно, без должной координации. Загрузка ЭВМ ниже нормативов. Ведомственно-отраслевой подход к созданию АСУ приводит к нерациональным расходам и дублированию работ.

Руководствуясь постановлением ЦК КПСС «О дальнейшем совершенствовании хозяйственного механизма и задачах партийных и государственных органов» и учитывая большое социальное и научно-техническое значение автоматизированной системы для сбора и обработки информации, учета, планирования и управления народным хозяйством, развития экономики и культуры области, а также в целях повышения эффективности применения вычислительной техники и создания вычислительных центров коллективного пользования, бюро обкома КПСС признало целесообразным начать разработку и внедрение автоматизированной системы управления народным хозяйством Кемеровской области.

Для управления разработкой АСУ области создан областной совет. Его председателем утвержден Ф. В. Попов — председатель облисполкома.

Совету предложено до 15 апреля утвердить группу для оперативного руководства разработкой автоматизированной системы управления и в течение первого полугодия 1980 года определить головного разработчика.

Обязанности заказчика первой очереди АСУ возложены на Кемеровский облисполком.

В целях быстрейшего внедрения АСУ совету рекомендовано изучить и принять к исполнению разработанные программы в Томске и других городах страны.

Бюро определило основными исполнителями по разработке АСУ следующие вузы, научно-исследовательские, проектные институты и организации: Кузбасский политехнический институт, Кемеровский государственный университет, облстатуправление, Государственный проектный институт по проектированию автоматизированных систем управления (ГПИ «Проектавтоматика»), Кемеровское специализированное монтажно-наладочное управление, комплексный отдел Института гидродинамики СО АН СССР, информационно-вычислительный центр облздравотдела, Кемеровский центр научно-технической информации, Новокузнецкий институт комплексных проблем гигиены и профзаболеваний, Сибирский металлургический институт.

Руководители указанных организаций обязаны в срок до 1 июня 1980 года представить в областной совет по управлению разработкой свои предложения по необходимой научной организации и совершенствованию структуры подведомственных научных подразделений и организаций. При этом они должны предусмотреть создание в Кузбасском политехническом институте и Кемеровском государственном университете факультетов повышения квалификации руководящих кадров и специалистов по АСУ и предложить кандидатуры руководителей, персонально ответственных за порученные работы.

Областному производственно-техническому управлению связи поручено обеспечить в 1980—1982 годах первую очередь АСУ области необходимыми каналами связи и аппаратурой в соответствии с проектными системами.

Облстатуправлению предложено представить к 1 мая 1980 года план мероприятий по созданию и размещению вычислительного центра коллективного пользования.

С целью обеспечения разработки, внедрения и эксплуатации первой очереди АСУ области кадрами руководителям Кузбасского политехнического, Сибирского металлургического институтов, госуниверситета, кемеровских горного, механизации и учета техникумов в течение 1980—1983 годов необходимо обеспечить комплектование коллективов, занимающихся созданием первой очереди АСУ области, квалифицированными научными и инженерно-техническими кадрами, организовать подготовку специалистов необходимого научного профиля через аспирантуру.

Бюро обкома КПСС обязало облисполком изыскать возможности выделения ГПИ «Проектавтоматика» в 1980 году лимита на проектирование технологической части вычислительной сети коллективного пользования, а в 1981—1982 годах — на разработку технико-экономического обоснования и технического задания АСУ области. Облисполком должен также решить вопрос о финансировании на проектирование и строительство в 1981 году здания для филиала Всесоюзного научно-исследовательского института проблем организации и управления с вычислительным центром.

ЛЕНИНСКИЕ СОБРАНИЯ

ОБРЕТЕНИЕ ОРИЕНТИРА

...Президиум занял места. Наступила пауза. Она нарастала, обостряла внимание — и вдруг:

— Что такое Советская власть?.. — раздался голос из динамиков.

И каждый шахтер, пришедший на ленинское открытое партийное собрание, узнал его. Слушая Ильича, люди внутренне подобрались, по-новому воспринимая смысл знакомых слов. Иными — не парадными и не рядовыми — предстали и развернутые на сцене знамена шахты, и алые банты, приколотые на груди каждого, и лозунг, призывающий «Жить, работать и бороться по-ленински, по-коммунистически!».

В такой обстановке началось партсобрание, посвященное юбилею В. И. Ленина, на шахте его имени в Междуреченске.

— Наша шахта дала жизнь городу, — сказал, открывая прения по докладу, электрослесарь внутришахтного транспорта, член КПСС с 1947 года Н. Немыкин. — На шахте и сейчас работают 150 ветеранов-первопроходцев. Нам тогда приходилось добираться на работу по тропам и трапам, учить шахтерскому ремеслу сотни новичков. Но мы освоили проектную мощность и перекрыли ее.

Так сыновья и внуки революционного поколения претворяли в жизнь идею вождя о создании Урало-Кузнецкого угольно-металлургического плеча. Четверть века шахта имени В. И. Ленина надежно снабжала тяжелую индустрию страны коксовым сырьем, но сегодня запасы на действующем горизонте почти иссякли, качество очистного фронта упало, трудоемкость его подготовки и отработки возросла. Бригадир В. Кузнецов пошутил: «Отрабатываем лаву-«гигант»; запасов в ней тридцать тысяч тонн». Другой бригадир, Х. Булатов, дополнил: «У нас под землей как в космосе: все стыкуем комплексы да расстыкуем — мало угольных массивов с конфигурацией прямоугольника». Словом, подчеркивали выступающие, поддерживая принципиальный тон докладчика, задача у нас одна: не допустить спада в добыче, несмотря на затянувшуюся реконструкцию.

Напомнив о сверхплановой добыче и проходке горных выработок в минувшем году, докладчик, секретарь парткома В. Пензин отметил: «...Однако большинство экономических показателей не выполнено».

Фраза в этом зале говорилась уже второй раз за последние три месяца. Тогда на партийном собрании перед наступающим новым годом, к сожалению, на нее мало кто обратил внимания. Шахтеров еще слишком горячила дружно завоеванная дорогая победа — уголь и метры сверх плана! — чтобы почувствовать остужающую справедливость реплики «А какой ценой?».

Но сегодня не отмахнуться от бьющего в цель вопроса. По-прежнему коллектив не укладывается в рамки себестоимости и фонда заработной платы, теряет прибыль. «В. И. Ленин говорил, — отметил докладчик, — что мы ценим коммунизм только тогда, когда он обоснован экономически». Ленинский подход к оценке руководства экономикой и определил направление коллективного анализа на собрании.

Да, в прошлом году на предприятии решительно взялись за главное — создание очистного фронта. Партийно-организационная работа в единстве с административными мерами и помощью объединения «Южкузбассуголь» позволили решить ряд вечных проблем, на которые неизменно ссылаются руководители шахт и подготовительных участков, оправдывая низкие темпы проходки. И действительно, 1979 год все бригады закончили с перевыполнением плана. Это была большая победа. Но... проходчиков стало вдвое больше, зарплату им увеличили, а объем проходки возрос лишь на треть.

Поэтому коллективу шахты предстояло сделать второй шаг: поднять на надежной основе производительность труда и качество проходки, снизить стоимость вводимых забоев. На базе бригады коммуниста А. Попова был хорошо обкатан бригадный подряд, для внедрения средств механизации на доставке создали спецгруппу во главе с коммунистом И. Носковым, имелись и другие удачные эксперименты. Нужно было применять их в широкой практике.

И вот на этой-то ответственной стадии споткнулись. Годами в угольной промышленности складывалось убеждение: дай проходке людей и технику — и дело сразу пойдет на лад. Так что, когда недосягаемая мечта вдруг свершилась, то многие командиры производства невольно посчитали свою миссию законченной. И тогда злую шутку сыграла резко повышенная заработная плата. Сделав вначале доброе дело — сагитировав на проходку рабочие руки, она тут же превратилась в тормоз, расхолодив эти самые руки. И вот почему. Кроме бригады А. Попова, работающей на подряде, мало где еще стремились всеми мерами — инженерными, организационными и воспитательными — учесть такую тонкость: гарантированная высокая заработная плата при сложившихся средних темпах проходки уничтожила пропорциональную связь с производительностью труда, перестала быть рычагом для ее подъема, перестала стимулировать интерес рабочих к развитию производства. «Да и куда спешить бригаде Бугрова, например, — сказал об этой ситуации докладчик, — если даже при выполнении плана производительности труда на 26 процентов средняя зарплата все равно остается под пятьсот рублей!».

Вот ведь: решали ключевые проблемы, а взамен получили новую и не менее серьезную — дефицит потребности двигаться вперед. Получив журавля в руки, многие захотели поймать птицу еще покрупней, но так, чтобы она сама свалилась с неба: перестали ставить перед бригадами и участками задачи, связанные с риском и необходимостью творчества. Лезвие, известно, затачивается на оселке. Высокая нравственность рождается в напряженной борьбе за высокие цели (недаром стоит в повестке: «...и бороться по-ленински»). Поэтому снизилась на участках дисциплина, и даже борьба за план утратила остроту. Так, бригада В. Татарникова задолжала всего 11 метров — за два месяца суток недостало!

Редкая, согласитесь, сложилась ситуация. С одной стороны, ясно, за что воевать и как воевать, есть вдобавок и чем воевать, но, с другой стороны, с места дело не трогается.

Взять, бригадный подряд. Можно сказать, от сохи до трактора успел он пройти путь здесь, на шахте. Если первые шаги подряда были связаны только с одной бригадой в двадцать четыре человека и только с проходкой «голых» метров, то теперь в подрядную бригаду войдут рабочие всех нужных специальностей, чтобы не только оконтурить будущую лаву выработками, но и смонтировать комплекс с транспортными цепочками и сдать очистникам эту лаву под нагрузкой — с углем, идущим на-гора. Такого еще не было. В комплексной бригаде-участке будет около сотни человек. За четыре месяца она подготовит к выемке 420 тысяч тонн угля, за год — почти миллион. Тут вам и метры, и качество, и низкая стоимость: короче, здесь будет конечный результат — быстрый, большой и дешевый уголь. Чтобы дойти до таких идей, надо держать руку на пульсе времени. Надо было проделать огромную поисковую работу по интенсификации воссоздания очистного фронта. Но случилась остановка в пути — подряд нужно начинать с середины апреля, а подготовка к нему резко отстает от графика.

Вот еще факт низкой организации исполнения тщательно разработанных мероприятий. Из выступлений выяснилось, почему, например, произошел сбой на внедрении механизированных средств доставки в бригаде С. Мазуры. В погоне за метрами передовики забыли о качестве, и по их выработкам, как говорится, верхом не проедешь. Где же пройти пневмотележке!

Спрашивается, кто же должен вести за руку тех, кто не торопится подготовить подряд для бригады А. Попова? Кто должен был добиться абсолютного слияния интересов проходчиков С. Мазуры, группы внедрения И. Носкова и интересов шахты в целом, которой надо как можно быстрей отдать ручной труд машинам и ускорить, удешевить проходку?

Конечно, планируя год назад крупнейшую годичную программу опережающего воссоздания очистного фронта, партком, первичные парторганизации на участках не могли с большой достоверностью предвидеть все многообразие событий и тенденций в перспективе. Однако уже по ходу борьбы за численное накопление сил на проходке появились первые тревожные симптомы. И как здесь не вспомнить, что сила Ленина, вдумчивого организатора революционных масс и стратега, заключалась именно в безошибочном умении дать точную оценку стремительно развивающейся ситуации: сегодня или никогда, завтра будет уже поздно.

Бесспорно, удвоить число рабочих на проходке и сплотить их в считанные недели и месяцы — дело непростое. Количественно пока слаба главная опора на подготовительных участках — первичные партийные организации. Прослойка коммунистов здесь только 6,7 процента — в два с лишним раза ниже, чем в среднем по шахте, и над этим предстоит еще работать да работать.

Однако только ли в количестве дело? На четырех отстающих очистных участках, проинформировал докладчик, работают семьдесят четыре коммуниста, или почти пятая часть всех партийцев шахты. Между тем долг, например, на восьмом участке за два месяца оставлен всего в тысячу тонн при добытых 57 тысячах. Корень зла, очевидно, в слабой организаторской работе среди коммунистов, их недостаточной требовательности к себе. Так, на четвертом и десятом подготовительных участках (секретари тт. Тимофеев и Пундель) собрания проходят нерегулярно, готовятся наспех, постановления неконкретны, исполнение их не контролируется, члены КПСС редко отчитываются о своей работе. Отсюда ясно, почему руководители и специалисты на таких участках, да и в управлении, не стремятся проявить себя в деле, взять личную ответственность за устранение преград и трудностей, побудить подчиненных к поиску, к новаторству, к движению вперед, к конечным результатам.

Таким образом, объективный анализ, сделанный в докладе и выступающими в прениях, показал, что партийный комитет шахты, уверенно направлявший в течение 1979 года партийную организацию и всех горняков на решение узловых проблем предприятия, оказался в конце концов в плену первых успехов, притом промежуточных, что и заслонило конечную перспективу.

Спад в первом квартале допущен. Атакующего запала, принципиальности в соблюдении единства слова и дела хватило лишь на время. Ослабла зоркость к глубинным процессам развития производственных отношений на шахте. Стиль парткома перестал в полной мере соответствовать задачам преодоления критической ситуации на шахте. И отрадно, что осознание этого — необходимости улучшить стиль — произошло от живого соприкосновения с жизнью, через критический партийный анализ. Случилось это уже во время подготовки ленинского собрания. В постановлении же собрания записали по этому поводу:

«Обязать партком постоянно совершенствовать работу по соблюдению ленинских норм партийной жизни. Считать ленинский стиль ориентиром».

Главный и необходимый итог делового разговора.

П. ШАБРИХИН,
корр. «Кузбасса».
г. Междуреченск.

НА ТИХОМ ХОДУ

РАБОТАТЬ БЕЗ ОТСТАЮЩИХ

Доменщики Кузнецкого металлургического комбината не помнят такого: миновал первый квартал года, а их долг по-прежнему исчисляется тысячами тонн металла. Правда, в марте он пошел на убыль, но не так-то просто было перекрыть те 19,8 тысячи тонн, которых недосчитался коллектив в результате первоначального срыва.

Многие склонны во всех бедах обвинять агломератчиков, державших доменные печи на голодном пайке. Но и в прошлом году, когда с сырьем было значительно легче, цех тоже работал неровно и с обязательствами не справился. Удивляться здесь не приходится, если учесть, что за это время доменщики допустили больше десятка ЧП.

По подсчетам специалистов, тихий ход домен на КМК в последнее время увеличился в полтора — два раза. Однако многие вопросы улучшения технологии не решаются годами. Так, заметный эффект в работе горновых на второй печи, где получают литейный чугун, дает применение конвертерного шлака. На Запсибе его сколько угодно, но обеспечение им до сих пор не налажено.

Серьезной проблемой стали и шлаковозные ковши: они на комбинате старые, малого объема. Например, на один выпуск для пятой печи требуется десять таких посудин. Только подавать их и то замучаешься. Было принято решение переделать устаревшие емкости и ежегодно заменять по два ковша. Однако доменщики так и не дождались своих шлаковозов — пришлось заказывать на стороне. Пока и двадцати штук не получили. Начальник цеха С. Коршиков признает, что с обновлением хозяйства затянули.

А вот вагон-весы каэмковцы смастерили сами и заставили их работать чуть ли не в автоматическом режиме. В свое время об этом много и восторженно писали. Сейчас даже такие заботливые и грамотные машинисты, как А. Бубнов и И. Шабашин, не могут с ними управиться. Вагон-весы то и дело выходят из строя, а в цехе почти два десятка слесарей не хватает. Ветеран труда В. Востриков помнит те времена, когда вагон-весы по целому году надежно служили. Теперь и уход не тот, да и производство металла выросло. По его мнению, надо бы поучиться у магнитогорцев, которые транспортную подачу шихты применили.

Сейчас на комбинате нет более популярного слова, чем реконструкция. Но началась она, как это часто бывает, не с начального, доменного передела, а с завершающего, прокатного, который больше других связан с выпуском готовой продукции. Сейчас очередь дошла до сталеплавильщиков, а доменщикам, видимо, придется еще ждать. А ждать уже невмоготу. На одном из своих собраний коммунисты доменного насчитали 12 позиций отставания. Так, большинство их коллег давно уже работает на безводной леточной массе, а на КМК даже специального отделения для приготовления хотя бы обычной до сих пор нет. Вот и маются горновые с набивкой футляров и ломкой канав.

Позарез необходима реконструкция воздуховодного хозяйства — без этого уже сейчас домны задыхаются. Особенно трудно летом. Если раньше газовщиков и мастеров ругали за передув, то теперь об этом и не вспоминают. Старухи-воздуходувки были рассчитаны на обеспечение печей почти в полтора раза меньших по объему, чем нынешние. Две новые машины положения не спасают — они не обеспечивают и половины возросших потребностей.

Та же история с кауперами, в которых нагревается воздух перед подачей его в домны. Сейчас возможный потолок нагрева достиг 1 200 градусов, а на КМК он еле перевалил за тысячу. Вся беда в том, что воздухонагреватели устарели и для такого жара не годятся. К их обновлению намеревались приступить давно, однако разобран всего один, а когда его заменят, никто сказать не может. Нуждается в безотлагательном решении и проблема обеспечения домен кислородом, без которого природный газ не дает должного эффекта.

Когда смотришь на стройный доменный кильватер, кажется, что от могучих стальных исполинов веет вечностью пирамид. Однако домны дышат, а значит живут. Все живущее, как известно, нуждается в обновлении. Пришла такая пора и для кузнецких домен, тихий ход которых стал большим тормозом для комбината.

А. АНТОНОВ,
корр. «Кузбасса».
г. Новокузнецк.

ЭНТУЗИАСТЫ ИДЕОЛОГИЧЕСКОЙ РАБОТЫ

РУКА ОБ РУКУ

Под вечер тонким ледком прихватило подтаявшую на солнце тропку, и Павел Андреевич Земцов ступал осторожно, чтобы не поскользнуться. Дорога домой за двадцать лет стала привычной — с закрытыми глазами можно идти. Большинство встречных — знакомые. Салаир — город небольшой, все друг друга, если не по имени-отчеству, то в лицо обязательно знают.

Павел Андреевич мысленно проанализировал прошедший день. И сделано вроде немало, а обязанностей у главного механика свинцово-цинкового рудника хоть отбавляй, но удовлетворения собой он не чувствовал. Впрочем, нет. Как пропагандист он был доволен: удачно прошло собеседование. А курс в этом году не из легких — «Учение, преобразующее мир». Хоть и сказано в программе: для среднего звена, без предварительной подготовки слушателям не осилить.

Да что слушателям! П. А. Земцов не новичок среди пропагандистов: пятнадцатый год ведет занятия, а готовиться надо каждый раз заново. В свободные часы в субботу и воскресенье вместе с женой сидят над книгами: супруга его тоже пропагандист. Всякое поручение Павел Андреевич привык выполнять добросовестно и основательно.

Начинал он в Салаирском рудоуправлении слесарем, потом закончил техникум, заочно учился в Сибирском металлургическом институте. Тогда, наверное, и сформировалось у него в характере чувство высокой требовательности к себе, ответственности за порученное дело.

В брошюре, обобщающей пропагандистский опыт Земцова, которую подготовила заведующая парткабинетом рудоуправления А. Ф. Столярова, есть такие слова: «Владимир Ильич Ленин рекомендовал подходить к каждому работнику: а) с точки зрения добросовестности, б) с политической позиции, в) знания дела, г) административных способностей. Всем этим требованиям отвечает пропагандист П. А. Земцов — учитель, воспитатель и организатор».

Сам же Павел Андреевич относится к себе как пропагандисту весьма критически. «Не дело учиться вместе со слушателями. Вот если бы была возможность специализироваться по определенному курсу... Тогда, готовясь к занятиям, можно было бы шире и глубже подавать тему».

В самом начале пропагандистской карьеры Земцов два года подряд читал курс по истории партии. И сейчас припомнил секретарь парткома рудоуправления В. А. Шевцов: занятия шли на уровне университетских. Может быть, в будущем и прижвется специализация — вопрос упирается только в кадры, но пока более шестидесяти пропагандистов рудоуправления два раза в месяц встречаются со своими слушателями.

Для Павла Андреевича своими стали 19 коммунистов механической службы, с ними он занимается «девятый год, сначала по программе начальной политшколы, затем по программе школы основ марксизма-ленинизма. И от занятия к занятию слушатели идут рука об руку с добрым наставником, познавая теорию, учась применять ее на примерах сегодняшнего дня.

В числе своих лучших учеников Павел Андреевич называет газоэлектросварщика М. И. Булгакова, машиниста электровоза В. А. Клочкова, электрослесаря И. В. Устюгова. Конспекты у них самые подробные; читательские карточки самые пухлые. Хоть у каждого есть домашние библиотеки, не минуют парткабинет, обязательно, готовясь к занятиям, просмотрят рекомендованную пропагандистом литературу. Не отстают от них в учении стволовой А. И. Широбоков, мастер пылевентиляционной службы А. А. Мерцалов, бурильщик А. И. Герасименко. А старшая табельщица О. Н. Токарева — староста школы — образец дисциплированности: ведь сама требует, чтобы была хорошая посещаемость.

Вообще-то о посещаемости вопрос поднимается редко, слушатели с уважением относятся к пропагандисту, но к отдельным нерадивым меры принимаются самые строгие, вплоть до приглашения на заседание партбюро.

Надо сказать, что занятия в школе Земцова определены на вечер, а смены у слушателей разные. Бывает, совпадет так, что закончится рабочий день у горняка, а до занятий два часа — домой не уходит, пообедает в столовой, полистает конспект и к четырем часам подходит к своей аудитории — кабинету главного инженера рудника. И тот поспешно собирает бумаги — торопит время.

Особенно памятными стали слушателям занятия прошлого года по курсу «Политика КПСС — марксизм-ленинизм в действии». Любая тема освещалась пропагандистом на местном материале. К примеру, изучая вопрос «Ускорение научно-технического прогресса», слушатели знакомились с диаграммами, таблицами, где по годам просматриваются затраты на внедрение новой техники на руднике. Вопрос «Улучшение использования основных фондов, усиление режима экономии», на первый взгляд, чисто теоретический — нет в школе экономистов по образованию. Земцов же не только пояснил слушателям, что такое фонды и фондоотдача, но и вместе с ними подсчитал, что повышение фондоотдачи по руднику только на одну копейку с рубля основных средств даст дополнительно выпуск продукции на 120 тысяч рублей.

Все слушатели Павла Андреевича Земцова умело и грамотно работают с первоисточниками. Знания у них не сиюминутные, а прочные, основательные. Недаром из их числа вышли толковые политинформаторы, агитаторы.

Трудно подсчитать в цифрах эффективность работы пропагандиста. Но вот одна деталь: как-то на расширенном заседании партбюро рудника собрались партгруппорги, и большинство из них, заметил П. А. Земцов, его слушатели.

Т. МАЛЫШКИНА,
спец. корр. «Кузбасса».
г. Салаир.

Мамы и папы этих ребят работают операторами, дежурными по станции, слесарями, стрелочниками, машинистами. А они учатся в Тайгинском железнодорожном техникуме и будут после его окончания механиками по ремонту тепловозов. Потомственные железнодорожники не подводят родителей, все учатся только на «хорошо» и «отлично», активисты в общественной жизни. Есть среди них профорги, участники художественной самодеятельности, спортсмены-разрядники. Словом, растет достойная смена.

НА СНИМКЕ: Нина и Светлана Степаненко, Людмила и Юрий Красновы, Вениамин Рехтин, Федор Ноздреватых, Роза Хасаншина, Сергей Вахмянин и Игорь Амбросов.

Фото **Г. Нефедова.**

г. Тайга.

НОВОСТИ СОБЫТИЯ·ФАКТЫ

г. ЮРГА

С ОТЛИЧНЫМ НАСТРОЕНИЕМ

Именно так готовится к ленинскому коммунистическому субботнику коллектив Юргинского машзавода.

В этот день машиностроители решили изготовить 21 погрузчик-экскаватор для сельского хозяйства, 40 отопительных аппаратов «Тайга» со Знаком качества, укомплектовать деталями, узлами три самоходных крана, изготовить 11 тонн раскатных колец.

Почти все производственные коллективы Юрги в день субботника будут работать на сэкономленных материалах.

В ЧЕСТЬ ЮБИЛЕЯ

В городе идет награждение победителей социалистического соревнования, тех, кто досрочно, в честь юбилея В. И. Ленина, выполнил пятилетнее задание

Первая Почетная ленинская грамота вручена бригаде станочников В. Бойкова. Грамоты вручены также бригадам Р. Батрудинова и Ф. Хисамутдинова, электросварщице Н. Дуголуговой, маляру З. Горяевой и другим машиностроителям.

ВСТРЕЧА С ПИСАТЕЛЯМИ

Несколько дней в Юрге были гостями кузбасские поэты и прозаики — В. Махалов, Н. Колмогоров, В. Коньков.

На литературных вечерах с ними встретились машиностроители, мебельщики, строители, учащиеся.

В. ЛАВРОВ.

ХОЗЯЙСТВО ЛИЧНОЕ — ЗАБОТА ОБЩАЯ

РЫНОК МОГ БЫТЬ И ХЛЕБОСОЛЬНЕЕ

В СУББОТНИЕ и воскресные дни на рынке в Мариинске можно купить все — от говядины и свинины до клюквы. Торгуют здесь овощами, мороженым молоком, медом. При этом на одного сельского продавца приходится два городских.

У старого сибирского города свои преимущества. Во-первых, издавна он застраивался деревянными домами с приусадебными участками. Во-вторых, в городе изобилие кормовых отходов, которые дают спиртовый комбинат и пивоваренный завод. В горисполкоме мне дали такую справку: на 1 января 1980 года в личных хозяйствах жителей города было 956 голов крупного рогатого скота, 2 540 свиней и 240 овец и коз. Между тем известно, что большая часть домашних животных в частном секторе забивается в ноябре. Значит, чтобы получить среднегодовое поголовье, названные показатели надо удвоить или утроить. Но тем не менее далеко не в каждом дворе, обособленном изгородью, содержат скот. Почему? «Много хлопот», — говорят хозяева.

Сегодня, по самым скромным подсчетам, в частном секторе ежедневно производится, например, более шести тонн молока. Для сравнения скажу: в торговую сеть из совхозов поступает его всего пять тонн, а вместе с кефиром и сметаной — десять тонн. Значит, развитие личного хозяйства не такое уж второстепенное дело. Ведь этот самый «частник», которого мы не всегда жалуем, не только сам снят с общественного довольствия, но еще и взял на себя снабжение значительной части горожан. При этом поставляет он на рынок и в торговую сеть продукцию лучшего качества. А ведь на производство ее идут отходы корма, получаемые с огорода, отходы стола и промышленных предприятий, которые перевозить за пределы города невыгодно.

Надо отдать должное работникам горисполкома и некоторых городских организаций и предприятий Мариинска: во многом они способствовали развитию личных хозяйств горожан. В городе уже давно организована доставка барды общественным транспортом по заявкам. В распоряжении трансагентства сегодня для развозки ее имеется новый автомобиль. Но этих услуг явно недостаточно.

...У бардораздатчика спиртового комбината ежедневно выстраиваются длинные очереди: легковые автомобили и мотоциклы, тележки, в которые запряжены лошади, быки и даже коровы. Люди выстаивают в таких очередях каждый раз по два — три часа.

Работница трансагентства А. М. Терентьева объяснила это тем, что из-за очередей их машина вместо шести — семи рейсов делает по два — три, иногда четыре. И заявки горожан на доставку барды могут быть удовлетворены лишь через месяц. Ясно, что серьезно рассчитывать на услуги этого учреждения нельзя. Думается, что проблема эта вполне разрешима, но ею просто никто не интересуется. Даже в самом трансагентстве на мой вопрос, нужна ли вторая машина для доставки барды, ответили: «Не знаем. Если дадут — наверное, возьмем».

Не случайно многие горожане говорят: «У нас в городе выгодно держать скот. Барда стоит дешево. Только платить за ее доставку приходится дорого».

Выгодно личное хозяйство не только самим жителям, но и обществу. Выгодно во всех отношениях. Во-первых, это дополнительный источник производства молока и мяса. Во-вторых, мясо, закупаемое государством у населения, обходится дешевле, чем совхозное.

Необходимо создавать все условия для того, чтобы каждая семья, где позволяют условия, могла удовлетворять свои потребности в этих продуктах собственными силами. Если с этих позиций подходить к развитию личных хозяйств в Мариинске, то и здесь обнаружится масса нерешенных задач.

Решение многих из них выходит за пределы возможностей городских учреждений и организаций. Скажем, населению необходимы ручные косилки, потому что на заготовку сена многие жители города вынуждены затрачивать свой отпуск. Нужны электронасосы для подачи воды скоту, а их в городе не купишь...

Тем не менее многое можно сделать без больших затрат сил и средств на месте. Судите сами: чтобы произвести столько продукции, сколько сейчас производят жители Мариинска, надо создать дополнительно два совхоза.

Разумеется, можно не улучшать городские пастбища. Можно не продавать населению ручные сенокосилки: жили люди без этого и проживут дальше. Никто не уводил корову со двора по той причине, что нет в продаже кормушек. И, вероятно, завтра не откажутся от нее из-за такой мелочи.

Однако, если мы оглянемся назад и внимательно посмотрим, почему же так резко сократилось поголовье скота в личном секторе, то непременно заметим, что не одни запреты виноваты. В повести Сергея Крутилина «За косогором» одна из героинь — Фроська Котова, человек не избалованный, работящий, говорит: «Всю жизнь я свою извела, и ради чего? Сказать стыдно — ради коровы! А теперича, как продала прорву эту, — не жизнь стала, а рай божий».

Можно ли забывать о таком исходе личного хозяйства? Нет.

Трудности ведения личного хозяйства порой способствуют нарушениям норм содержания скота, так как делают невыгодным содержание одной коровы и тем более свиньи.

Следовательно, рассчитывать на то, что в Мариинске и в будущем рынок останется таким же хлебосольным, как сегодня, трудно. Уже потому, что дешевая барда и цена ее доставки не сами по себе, а в целом определяют доходы. А эта совокупная цена растет, делая все невыгоднее и труднее ведение личного хозяйства.

В. КАРМАНОВ.
корр. «Кузбасса».
г. Мариинск.

«КУЗБАССУ» ОТВЕЧАЮТ

«ПЕРВЫЙ В СИБИРИ»

В газете «Кузбасс» 4 и 5 марта была помещена статья «Первый в Сибири», где критиковался институт «Кузбассгипросельхозстрой» за задержку выдачи проектно-сметной документации для строительства Юргинского комплекса по выращиванию и откорму 10 тысяч голов молодняка крупного рогатого скота в год в совхозе «Искитимский».

Критику признаем правильной. По выступлению газеты приняты меры.

Все специалисты, осуществляющие авторский надзор за строительством комплекса, предупреждены о персональной ответственности за своевременное принятие решений.

А. ЕФРЕМОВ,
заместитель директора по производству института «Кузбассгипросельстрой».
г. Кемерово.

ПРОФЕССИЯ? РОДИТЕЛЬ

Подросток: ТРУДНЫЙ ВОЗРАСТ

ХОЧУ НАЧАТЬ с общеизвестного: быть родителем — это тоже специальность. А всякая специальность требует от ее «владельца» определенных профессиональных качеств, ряда приемов, умений. Родители часто не дают себе труда задуматься над этим. И делают величайшую ошибку. Наверное, уже набили оскомину напоминания: ребенок подмечает каждую мелочь в нашем поведении и бессознательно копирует. Он учится у нас отношению к жизни, людям, познает наши ценностные ориентации.

Я работаю во втором классе. Не думайте, что сейчас еще рано задумываться, какими станут ребята через пять—шесть лет, когда войдут в подростковый возраст. Тогда уже во много раз будет труднее исправлять ошибки воспитания. Я люблю своих ребятишек, но многое в их поведении настораживает. Вот пришли они в прошлом году в первый класс. И меня поразило их отношение друг к другу. Никто ни с кем не дружил, был настороже, готов к отпору.

Пришлось приложить много усилий, не жалеть времени на разговоры с ребятами. Мы ходили вместе в кино, цирк, на прогулки. Сдвиги теперь заметны. И все же...

Недавно я предложила своим ученикам сочинение-анкету о самом близком и дорогом человеке в семье. Они охотно откликнулись на просьбу. Им самим, видимо, хотелось рассказать о своем доме, об отношениях, которые в нем складываются. Ответы поразили зрелостью оценок профессиональных качеств родителей. Ответы искренни и по-детски простодушны, но в них ухвачена сама суть отношений.

Вот ответ девочки, которая так и не сумела отдать кому-то одному предпочтение в семье: «В своей семье я люблю всех одинаково. А если любить по-разному, то будет вражда». Так написать мог только счастливый ребенок. Значит, в доме все заинтересованы друг в друге, понимают, ценят и уважают чувства другого человека, любят каждого члена семьи одинаково. Здесь можно говорить об основных профессиональных качествах родителей, сумевших воспитать в своем ребенке чувство сопереживания, сопричастности, ответственности. Эти родители выдержали экзамен. Им можно поставить высшую оценку.

Счастливы дети, которые могут написать: «Хорошо у нас в семье. Все дружные». «Я люблю свою маму, кажется, больше жизни», «У меня очень хорошая мама. Она меня любит, и я ее. И я думаю, что слово «мама» надо писать с большой буквы. Хочу быть похожей на маму».

А вот более конкретные ответы, иногда чуть-чуть лукавые, где замечаются (и принимаются) милые родительские слабости. «Мой папа даже ночью читает. Он у меня ласковый и добродушный. Я тоже люблю читать». «Я люблю своих родителей за то, что они, если я не пойму чего-нибудь в новом материале, тут же обязательно мне помогут». «Мой папа хорошо работает. Он за это получает грамоты» Дома моет пол, помогает маме».

Самым любимым человеком в семье в некоторых ответах названа и бабушка. «Я люблю ее за то, — читаем в одном ответе, — что мы с ней вместе работаем и занимаемся». Весьма интересная черточка: бабушку и внука сближают общие, видимо, хозяйственные хлопоты и учебные задания. По моим наблюдениям, это одна из самых крепких ниточек, что связывает обычно «отцов и детей».

Все эти ответы обнадеживают, вселяют уверенность в будущем моих ребятишек. Особняком стоит один ответ.

«Папа ушел от нас, когда мне было три года. Моей маме очень тяжело, но она этого не показывает. Раньше я ее не понимал, а сейчас понимаю, и мне очень жалко ее». Второклассник пишет: «жалко маму». Человек постарше, возможно, нашел бы другое слово: сочувствую, хочу облегчить ей жизнь, заботусь и т. д. Маленький просто жалеет свою маму. Что здесь важно? Ребенок понимает, что тому, кто рядом, плохо. Откликнуться душой на чужое страдание, понять без слов состояние близкого человека — это очень важно. Именно так закладываются нравственные устои, так вырастает неравнодушный человек. Трудно сказать, во что выльется жалость ребенка в будущем. Это зависит уже от мамы. Но пока мы можем порадоваться за нее и за сына, которого она воспитывает.

Я условно разделила все полученные сочинения-анкеты на две части. О первой уже рассказала. Ко второй перехожу с тяжелым сердцем. Здесь речь идет о семьях, где отец часто злоупотребляет спиртным. Несчастен ребенок в такой семье. Больно читать строчки: «Я не люблю своего папу». То есть того, кто должен быть самым близким и родным. О каких уж тут профессиональных качествах может идти речь! Скажу больше. Есть дети, которые охотнее бывают в школе, а не дома. Припоминаю случаи, когда дети из таких семей даже засыпали на уроке. Значит, не пришлось им ночью сомкнуть глаза из-за поведения родителя. За будущее таких ребят я очень тревожусь.

А вот еще два ответа, которые показались мне симптоматичными. «Когда мама получает премию на работе, я знаю, что она мне что-нибудь купит»... «Люблю свою маму за то, что она мне всегда покупает то, что я хочу». Опасная основа взаимсотношений. Лишь подарки поддерживают чувство любви. Отсюда полшага до иждивенчества, пресыщенности, вещизма. Так дети привыкают к мысли, что родители не должны им ни в чем отказывать. Урожай от такого посева плачевный.

Быть родителем, повторяю, тоже своего рода профессия. И ей тоже можно научиться. Надо только захотеть.

Т. ГЛУШАЕВА,
учитель начальных классов школы № 23.
г. Кемерово.

ТВ

3, ЧЕТВЕРГ

I ПРОГРАММА. **Москва («Орбита»).** 10.00 «Время». 10.40 Утренняя гимнастика. 11.05 «Отзовитесь, горнисты!». 11.35 «Хождение по мукам». Художественный телефильм. 3-я серия. «Война». 12.45 «Народное творчество». Телевизионное обозрение. 13.30 Новости. **Перерыв до 15.55. Москва («Орбита»).** 16.00 Новости. 16.20 «По Сибири и Дальнему Востоку». Кинопрограмма. 17.00 «Шахматная школа». Класс разрядников. Середина игры. 17.30 «Музыкальные вечера для юношества». 19.45 Ленинский университет миллионов. «Управление социалистической экономикой». 20.15 «Сегодня в мире». **Кемерово.** 20.30 «Пульс». Общественно-политическая программа. **Москва («Орбита»).** 21.00 «Хождение по мукам». Художественный телефильм. 4-я серия. «Четверо». 22.30 «Время». 23.05—01.05 Вечер поэзии Г. Эмина в Концертной студии Останкино. В перерыве (00.05) —«Сегодня в мире». II ПРОГРАММА. **Кемерово.** 18.30 «В помощь школе». Математика. «Метод координат». 19.15 Страницы Ленинианы. «Петербургские годы». Научно-популярный фильм. 19.35 К 35-летию Победы. «Великая Отечественная». Фильм 3-й. «Блокада Ленинграда». **Москва («Орбита»).** 20.30 Концерт народного ансамбля танца профсоюза строителей Венгерской Народной Республики. **Кемерово.** 21.00 «Технико-экономический вестник». Новое в области экономии электроэнергии, автоматизации производства. 21.30 «Альманах кинопутешествий». 21.50 «Играй, мой баян!».

Р

3, ЧЕТВЕРГ

6.59 Прогноз погоды. 7.01 Программа передач. 8.15 Прогноз погоды. 8.17 Обзор областных газет. 8.28 Прогноз погоды. 9.15 «Звезда и смерть Хоакина Мурьеты». Музыкальный спектакль. Часть 2-я. 10.00 Объявления (по горсети). 11.15 Производственная гимнастика. 11.25 Передача для детей «Теремок». 11.45 Музыка. 19.15 Новости Кузбасса. 19.30 Радиопрограмма «Сельские зори». 20.10 Прогноз погоды, программа передач на 4 апреля.

ТЕАТР ДРАМЫ
ПОЗДНЯЯ ЛЮБОВЬ. Начало в 19 час. 30 мин. 4 апреля. МЫ, НИЖЕПОДПИСАВШИЕСЯ.

ТЕАТР ОПЕРЕТТЫ
У ОПАСНОЙ ЧЕРТЫ. Начало в 19 час. 30 мин. 4 апреля. КОРОЛЬ ВАЛЬСА.

ФИЛАРМОНИЯ
Большой концертный зал, 7, 8 апреля. **Дни венгерской культуры в СССР.** ОРДЕНА КРАСНОЙ ЗВЕЗДЫ ХУДОЖЕСТВЕННЫЙ АНСАМБЛЬ ВЕНГЕРСКОЙ НАРОДНОЙ АРМИИ. Начало в 20 час.

ДОМ КИНО «МОСКВА». **Большой зал.** ЗАТЯНУВШАЯСЯ РАСПЛАТА, две серии (10, 12.40, 15.30, 18.10, 20.40). **Малый зал.** Художественный фильм ПОЕЗДКА (10, 12, 14, 16, 18, 19.50, 21.40).

«ЮБИЛЕЙНЫЙ». НЕИСПРАВИМАЯ ФАНТАЗЕРКА (10). Новый индийский художественный фильм ЗАТЯНУВШАЯСЯ РАСПЛАТА, две серии (12, 15, 18, 20.40).

«КОСМОС». Новый цветной художественный фильм ТАЕЖНАЯ ПОВЕСТЬ (9, 11, 13, 15, 17, 19, 21). Новый цветной художественный фильм ПОГОНЯ В СТЕПИ (10, 12, 14, 16, 18, 20, 21.40).

«ПИОНЕР». КАЗАКИ-РАЗБОЙНИКИ (10, 13). НЕУЛОВИМЫЕ МСТИТЕЛИ (11.20, 14.20, 16, 21.10). АЛЛЕГРО С ОГНЕМ (17.40, 19.30).

«ОКТЯБРЬ». ПУТЕШЕСТВИЕ ЗА УЛЫБКУ (14.30). МОСКВА СЛЕЗАМ НЕ ВЕРИТ, две серии (12, 16, 18.30, 21).

«МЕТАЛЛУРГ». БЭЛА (14). МОСКВА СЛЕЗАМ НЕ ВЕРИТ, две серии (16, 19).

«ПРОГРЕСС». ЗВЕЗДНОЕ ЛЕТО (10, 15). СИБИРИАДА, 1-я и 2-я серии (12, 17, 20).

«ЛУЧ». Киносборник мультфильмов ЦЫПЛЕНОК В КЛЕТОЧКУ (13). ВИКИНГИ (15, 17, 19, 20.50).

«КОМСОМОЛЕЦ». ЦИРКАЧОНОК (15). ПРОБИВНОЙ ЧЕЛОВЕК (17, 19, 21).

ДК СТРОИТЕЛЕЙ. МОСКВА СЛЕЗАМ НЕ ВЕРИТ, две серии (17, 20).

ДК ШАХТЕРОВ. ГАРАЖ (14, 16, 18.30, 20.30).

ДК КУЛЬТУРЫ ИМЕНИ 50-ЛЕТИЯ ОКТЯБРЯ. ГАРАЖ (11, 13, 15, 17, 19, 21).

КЛУБ ГРЭС. ОПАСНЫЕ ДРУЗЬЯ (17.15, 19, 21).

Утерянный штамп для рецептов поликлинического отделения 1-й детской клинической больницы г. Кемерова с 1 марта с. г. считать недействительным.

КЕМЕРОВСКИЙ ГОСЦИРК

ПРОГРАММА «ВЕСЕННИЕ ВСТРЕЧИ» по техническим причинам 3 и 4 апреля ОТМЕНЯЕТСЯ.

Приобретенные билеты следует сдать по месту приобретения или обменять на последующую программу.

КЕМЕРОВСКАЯ ФИЛАРМОНИЯ

Малый концертный зал

6 АПРЕЛЯ

КОНЦЕРТ

народного артиста СССР, лауреата Государственной премии СССР виолончелиста

ДАНИИЛА ШАФРАНА.

Начало в 19 час. 30 мин.

КЕМЕРОВСКОЕ МУЗЫКАЛЬНОЕ УЧИЛИЩЕ С 14 ПО 16 АПРЕЛЯ ПРОВОДИТ ДНИ ОТКРЫТЫХ ДВЕРЕЙ.

Приглашаются преподаватели и учащиеся детских музыкальных школ, руководители и участники художественной самодеятельности.

Адрес училища: г. Кемерово, ул. Спортивная, 93. Тел. 3-61-37.

КЕМЕРОВСКИЙ ГОРНЫЙ ТЕХНИКУМ

ОБ'ЯВЛЯЕТ НАБОР

на двухмесячные подготовительные курсы для поступления в техникум в 1980 году:

на дневное отделение по специальностям: строительство горных предприятий; электронно-вычислительные машины—на базе 8 классов; автоматическая электрическая связь — на базе 8 и 10 классов;

на заочное отделение по специальностям: подземная разработка угольных месторождений, строительство горных предприятий — на базе 8 и 10 классов; автоматическая электрическая связь — на базе 10 классов.

Начало занятий 18 апреля с. г.

Плата за обучение 8 рублей.

Адрес техникума: проспект Шахтеров, 52. Проезд автобусами № 55 и 58, трамваем № 4 до остановки «Горный техникум».

За безопасность движения

КУЗБАСС 1980

С 1 ПО 30 АПРЕЛЯ ПРОВОДИТСЯ ВСЕСОЮЗНЫЙ ВЕСЕННИЙ СМОТР БЕЗОПАСНОСТИ ДОРОЖНОГО ДВИЖЕНИЯ!

ВОДИТЕЛИ!

Безаварийная езда в современных условиях интенсивного движения требует от вас высокого мастерства, выдержки, предельной внимательности и знания правил дорожного движения. Превышение скорости в опасных местах—наиболее массовое нарушение и чаще других являющееся причиной возникновения автодорожных происшествий. Особенно часто аварии по этой причине совершают владельцы личного транспорта, которые после зимнего периода, выезжая на дороги, увлекаются скоростью, а попав в аварийную ситуацию, не успевают найти правильный выход.

ПЕШЕХОДЫ!

Самая совершенная организация движения не может гарантировать безопасность недисциплинированному пешеходу. Ничем нельзя оправдать то, что из-за беспечности пешеходов в результате дорожно-транспортных происшествий люди получают увечья, гибнут. Для того чтобы с вами не случилось беды,

НАПОМИНАЕМ:

перед переходом проезжей части убедитесь в том, что рядом нет приближающегося транспорта;

ходите только по тротуарам;

ожидайте общественный транспорт только на специальных остановках;

переходите дорогу только на зеленый сигнал светофора.

Не пренебрегайте этими правилами, не подвергайте себя опасности.

ТОВАРИЩИ ВЗРОСЛЫЕ!

Дети—многочисленные и самые неопытные участники движения. Поэтому, приближаясь к пешеходному переходу, посмотрите, нет ли поблизости детей: они всегда нуждаются в помощи взрослых. С наступлением теплых дней все больше времени ребятишки находятся на улице.

Не позволяйте детям играть на проезжей части дороги!

Будьте сами примером правильного поведения на улице!

РОДИТЕЛИ!

Прежде чем купить сыну или дочери велосипед, подумайте о их возрасте.

Помните, что детям разрешается выезжать на дорогу только с 14 лет.

РУКОВОДИТЕЛИ АВТОТРАНСПОРТНЫХ ПРЕДПРИЯТИЙ!

Активизируйте работу по предупреждению дорожно-транспортных происшествий, по улучшению дисциплины водителей и их профессионального мастерства.

Организуйте высококачественную подготовку транспорта и работе в весенне-летних условиях, инструктаж и обучение водителей.

Лично контролируйте организацию перевозки людей, не допускайте к управлению таким транспортом неопытных и недисциплинированных водителей.

Обеспечьте обязательный предрейсовый медосмотр шоферов.

СТРОГОЕ СОБЛЮДЕНИЕ ПРАВИЛ ОБЕСПЕЧИТ ПОРЯДОК, БЕЗОПАСНОСТЬ И ОРГАНИЗОВАННОСТЬ ДВИЖЕНИЯ НА ДОРОГАХ.

Госавтоинспекция призывает всех жителей области активно включиться в борьбу за безопасное движение транспорта и пешеходов.

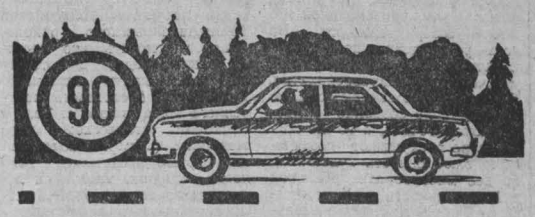

ОТДЕЛ ГАИ УВД КЕМЕРОВСКОГО ОБЛИСПОЛКОМА.

Коллективы треста «Кузбассэнергострой» и строительного управления Кемеровских электростанций глубоко скорбят по поводу смерти члена КПСС, ветерана труда

ГОЛОМИДОВА
Павла Михайловича

и выражают глубокое соболезнование семье и близким покойного.

Коллектив отдела по труду облисполкома выражает глубокое соболезнование заведующему отделом Шишкину Д. С. по поводу смерти его матери

Марии Ивановны.

СОБЫТИЯ ЗА РУБЕЖОМ

КОРРЕСПОНДЕНТЫ ТАСС И АПН ПЕРЕДАЮТ

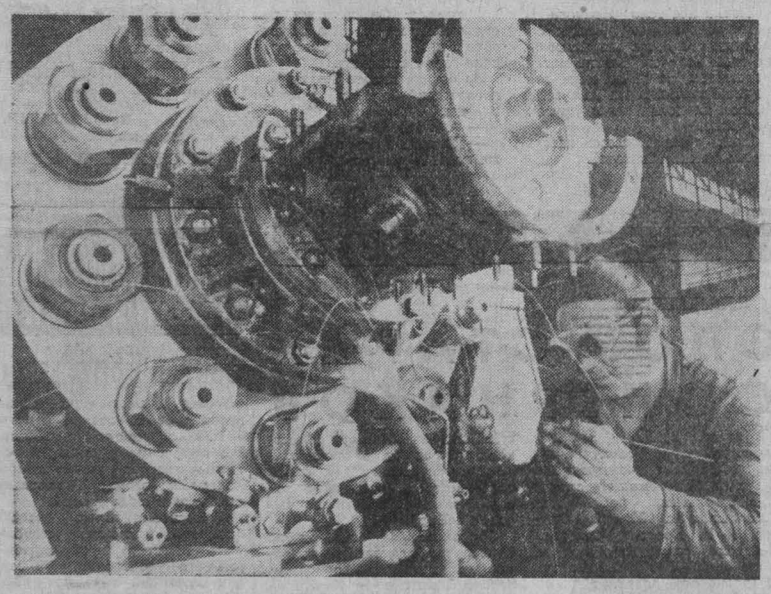

ЧССР. Завод «Сигма» (Северная Чехия) выпускает важную для народного хозяйства продукцию — от небольших насосов до мощных перекачивающих агрегатов весом в несколько тонн. Продукция предприятия пользуется заслуженной славой в мире. Она идет на экспорт в 35 стран, в том числе и в Советский Союз.

НА СНИМКЕ: Зденек Хозек сваривает патрубок питающей системы паровой турбины для СССР.

Фото ЧТК—ТАСС.

ВЕРНОСТЬ ЗАВЕТАМ ВОЖДЯ

АДДИС-АБЕБА, 2. (ТАСС). Книжная выставка и фестиваль советских фильмов, посвященные 110-летию со дня рождения В. И. Ленина, открылись в административном центре эфиопской провинции Харарге городе Харэр.

Выступая на торжественной церемонии, главный администратор провинции Зелеке Бейене дал высокую оценку внешней политике Советского Союза, основанной на ленинских принципах. Советский народ, подчеркнул он, верный заветам Ленина, оказывает бескорыстную помощь всем прогрессивным силам планеты, борющимся против империализма, неоколониализма и расизма.

ГОРОД ЦВЕТОВ

СОФИЯ, 2. (ТАСС). «Городом цветов» станет в ближайшие годы один из красивейших городов Болгарии — Бургас. В его окрестностях начато строительство крупного комплекса по выращиванию цветов. Кроме того, в городе приступили к созданию постоянной цветочной выставки, в которой болгарские цветоводы пригласили участвовать специалистов из СССР, Венгрии, ГДР, Греции, Нидерландов и ряда других стран.

СОЛИДАРНОСТЬ С НАРОДОМ ГАИТИ

КАРАКАС, 2. (ТАСС). Демократические организации Венесуэлы выступили с инициативой провести в июле этого года в гор. Трухильо международную конференцию солидарности с народом Гаити. Как заявили представители Венесуэльского комитета солидарности с народом Гаити, предстоящий форум будет способствовать усилению борьбы гаитянских патриотов против преступного режима Дювалье, господства местных и иностранных поработителей. Они призвали прогрессивные силы мира осудить злодеяния правящей в Гаити диктатуры.

ПОЛОЖЕНИЕ В ЧАДЕ

ПАРИЖ, 2. (ТАСС). На улицах столицы Чада Нджамены не смолкают пулеметные и автоматные очереди, раздаются взрывы снарядов. В городе, по сообщению агентства Франс Пресс, продолжаются ожесточенные бои.

Как заявил представитель группировки главы государства, председателя переходного правительства национального единства Гукуни Уэддея, его войска вытеснили противника с нескольких позиций, в частности в местечках Дигуэль и Гредиа. С другой стороны, по словам представителя военных сил государственного министра национальной обороны Хиссена Хабре, их части продвинулись на север столицы.

Нджамена выглядит разрушенной и безлюдной. По сообщениям информационных агентств, жители покидают город и его окрестности, уходя в соседний Камерун. Из столицы началась эвакуация конголезских военных частей, составляющих нейтральные силы, которые были введены в Чад в соответствии с подписанным в августе прошлого года соглашением о национальном примирении.

АККРА, 2. (ТАСС). Находящийся здесь председатель XXXIV сессии Генеральной Ассамблеи ООН Салим Ахмед Салим обратился к лидерам военно-политических группировок в Чаде с призывом «сесть за стол переговоров и мирным путем разрешить свои разногласия». «Жителям Чада необходим мир», — подчеркивается в его послании.

ТЯЖЕЛАЯ УЧАСТЬ ДЕТЕЙ

ЖЕНЕВА, 2. (ТАСС). Из 100 миллионов детей, ежегодно рождающихся в развивающихся странах, 15 миллионов умирают, не достигнув 5-летнего возраста, сообщает швейцарское агентство АТС, ссылаясь на данные ООН. Многие детские болезни, окончательно исчезнувшие в промышленно развитых государствах благодаря широкой вакцинации детей, пишет агентство, являются причиной каждого третьего случая детской смертности в развивающихся странах. Другая важная причина — постоянное недоедание. В настоящее время в мире насчитывается 230 миллионов детей, живущих впроголодь. Более 100 тысяч детей ежегодно теряют зрение из-за [illegible] недостатка в [illegible]мина «А».

ПЕРЕКРОЕННЫЙ БЮДЖЕТ КАРТЕРА

ВАШИНГТОН, 2. (ТАСС). Президент Дж. Картер направил в конгресс пересмотренный проект федерального бюджета на 1981 финансовый год. В сопроводительном послании он заявляет, что сохранение роста дороговизны в стране на нынешнем уровне почти в 20 проц. в год «нанесет серьезный ущерб американскому обществу и американской экономике». За первые два месяца текущего года, отмечает президент, инфляция совершила новый «резкий скачок вверх».

Судя по представленному документу, администрация пошла по проторенному пути дальнейшего сокращения внутренних расходов как средства борьбы с инфляцией. Делая упор на необходимость «строжайшей экономии» средств, Белый дом перекладывает основное бремя экономических неурядиц на широкие слои населения США.

Президент предусматривает сокращение расходов на внутренние социальные программы на 17,2 млрд. долларов в следующем финансовом году и на 2,6 млрд. долларов — в текущем. Бюджет в этом году, как ожидается, будет сведен с дефицитом в 36,5 млрд. долларов.

Вместе с тем вашингтонская администрация, провозгласившая курс на подрыв разрядки и обострение международной напряженности, намерена продолжать наращивать ассигнования Пентагону, форсировать военные приготовления.

Президент США предлагает установить общий «потолок» военных расходов на следующий финансовый год на беспрецедентном за всю историю уровне в 164,5 млрд. долларов, то есть на 2,7 млрд. больше, чем запрашивалось в январе. В 1982 и 1983 финансовых годах пентагоновский бюджет соответственно составит 196,9 и 209,3 млрд. долларов.

Президент не скрывает, что наращивание военных расходов связано прежде всего с осуществлением глобальной экспансии империализма США. Он, в частности, объясняет это «расширением операций в районе Персидского залива и в Индийском океане», где Вашингтон добивается установления военного протектората над источниками нефти. Предусматривается также увеличение фондов на подкормку «дружественных» США режимов в «стратегически важных» районах.

Как считают многие специалисты, перекроенный президентом бюджет не принесет стране ничего, кроме дальнейшего углубления социально-экономических язв.

Государственный 3-процентный внутренний выигрышный заем 1966 года

ТАБЛИЦА

110-го тиража выигрышей, состоявшегося 30 марта 1980 года в г. Харькове.

Выигрыши выпали на следующие номера серий и облигаций во всех девяносто одном разрядах займа:

№№ серий	№№ облигаций	Размер выигрыша в рублях	№№ серий	№№ облигаций	Размер выигрыша в рублях	№№ серий	№№ облигаций	Размер выигрыша в рублях
100901	28*)	500	116904	47*)	500	134311	1—50	40
101623	19*)	500	116948	41*)	1000	135006	38*)	500
101960	1—50	100	117199	06*)	500	135474	43*)	500
102927	1—50	40	117827	47*)	500	135967	10*)	500
102949	50*)	500	118140	12*)	1000	136329	17*)	500
103518	1—50	40	118638	1—50	40	136549	15*)	2500
104942	46*)	500	118907	18*)	1000	136761	1—50	40
106451	44*)	500	119403	50*)	500	136798	45*)	500
106520	17*)	500	119950	22*)	500	137858	43*)	500
107175	46*)	500	120749	37*)	500	137931	10*)	5000
107258	1—50	40	121479	1—50	40	138064	1—50	40
107849	23*)	500	122111	1—50	40	138458	10*)	1000
108213	40*)	500	122316	1—50	40	140100	03*)	1000
109310	1—50	100	122636	40*)	500	140626	21*)	500
109829	1—50	40	122806	24*)	500	141599	1—50	40
109979	36*)	500	123219	11*)	500	141956	20*)	500
110773	49*)	500	123712	1—50	40	142067	1—50	40
111783	39*)	500	124483	49*)	500	142180	44*)	500
112080	03*)	500	125148	35*)	500	142451	27*)	500
112185	10*)	500	126312	41*)	500	142665	1—50	40
112462	09*)	1000	127124	23*)	500	143288	37*)	500
113459	39*)	500	127513	23*)	500	146065	20*)	500
115116	1—50	40	128081	40*)	1000	146664	36*)	500
115572	1—50	40	130102	08*)	1000	146723	1—50	100
115703	47*)	2500	130143	35*)	1000	147197	02*)	500
115707	16*)	500	130263	48*)	500	147582	1—50	100
115931	1—50	40	131661	31*)	500	148676	1—50	40
116074	02*)	500	131823	50*)	500	149078	08*)	500
116286	39*)	1000	131832	20*)	500	149750	1—50	100
116381	48*)	500	132804	14*)	500	150491	45*)	500
116550	22*)	500	133883	1—50	100	151038	39*)	500
151080	37*)	500	165732	1—50	40	182853	47*)	500
151095	1—50	40	166410	39*)	500	183177	35*)	500
151149	1—50	40	166511	49*)	500	183255	39*)	500
151422	1—50	40	167108	42*)	500	184366	41*)	500
152040	08*)	500	167132	33*)	500	185212	1—50	100
152292	32*)	1000	167429	28*)	500	185896	1—50	100
152307	10*)	5000	167919	28*)	2500	186247	13*)	1000
152594	15*)	500	169035	1—50	40	186789	16*)	500
153349	44*)	500	169173	1—50	40	187598	41*)	1000
154053	23*)	500	169174	41*)	500	187779	08*)	500
154201	1—50	40	169329	20*)	500	188265	07*)	2500
154808	34*)	1000	169785	1—50	40	188348	1—50	40
155813	1—50	100	169874	31*)	500	188354	26*)	500
156283	1—50	100	169894	44*)	500	188822	1—50	100
156735	01*)	500	169970	1—50	40	189131	17*)	500
156803	09*)	500	170110	10*)	500	189956	41*)	500
156829	13*)	1000	170209	27*)	500	190211	28*)	500
156844	32*)	1000	174413	05*)	1000	190408	1—50	100
157377	11*)	500	174752	34*)	500	190579	1—50	40
157398	07*)	500	174826	24*)	500	190813	28*)	1000
157906	07*)	500	175145	34*)	500	191210	1—50	40
158280	1—50	40	177214	1—50	40	191572	01*)	500
159642	1—50	40	177466	03*)	500	191609	1—50	40
160042	20*)	500	177482	07*)	500	192018	09*)	500
160241	06*)	500	178255	35*)	1000	192022	32*)	500
160864	39*)	500	178461	1—50	100	193025	31*)	500
162098	39*)	500	178782	06*)	500	193611	1—50	100
163278	07*)	500	180382	36*)	500	193948	22*)	500
163623	36*)	2500	180593	33*)	500	195320	1—50	100
163909	06*)	500	181863	1—50	40	196372	1—50	40
164107	36*)	1000	182048	46*)	500	198318	04*)	500
165104	40*)	500	182847	05*)	500			

*) На остальные 49 номеров облигаций этой серии выпали выигрыши по 40 рублей.

В таблице указаны выигрыши на двадцатирублевые облигации. По облигациям достоинством в десять рублей выплачивается половина выпавшего выигрыша.

В сумму выигрыша включена нарицательная стоимость выигравшей облигации.

Настоящая таблица является официальным документом, по которому сберегательные кассы производят выплату выигрышей в установленном порядке, по получении следующего номера газеты.

Председатель комиссии по проведению тиража выигрышей — заместитель председателя исполнительного комитета Харьковского областного Совета народных депутатов
СКИДАН И. И.

Ответственный секретарь комиссии
ЕСИНА Л. П.

Дневник искусств

СОЛНЕЧНЫЙ ХОРОВОД

Театрализованным концертом «Весна мира», показанным на сцене театра оперетты Кузбасса, закрывалась в нашей области Всесоюзная неделя музыки для детей и юношества. Концерт давал лауреат премии «Молодость Кузбасса» ансамбль песни и танца «Орлята» Кемеровского Дворца пионеров и школьников им. В. Волошиной.

Много лет над этим коллективом шефствует оркестр театра оперетты Кузбасса, его главный дирижер народный артист РСФСР Е. М. Лугов. Часто они выступают вместе— юные артисты и профессиональные музыканты. Так было и на этот раз.

В ансамбле занимаются свыше 400 детей, развивая здесь свои дарования, приобщаясь к миру искусства, а через выступления, концерты приобщая к нему и своих сверстников.

По-весеннему праздничными, яркими были номера, показанные участниками ансамбля. Звучали песни о Ленине, были показаны вокально-хореографические композиции «Именем Веры» (посвященная памяти героической кузбасской комсомолки Веры Волошиной) и «Руки прочь от Вьетнама!».

Ярко прозвучала олимпийская тема. Несколько номеров посвящалось ей. Тепло встречал переполненный зал каждый номер.

В дни Недели музыки тысячи ребят в городах и районах области смогли побывать на концертах, музыкальных представлениях, принять участие в веселых детских праздниках.

В. ВЛАДИМИРОВА.

г. Кемерово.

АНСАМБЛЬ СОЮЗА ССР

Двенадцать лет назад Героем Социалистического Труда, народным артистом Союза ССР, лауреатом Ленинской и Государственной премий СССР Игорем Моисеевым был создан экспериментальный коллектив, получивший название «Молодой балет». Родился своеобразный коллектив, переименованный впоследствии в Государственный концертный ансамбль Союза ССР «Московский классический балет».

В апреле этот интересный коллектив будет гастролировать в Кузбассе. С 12 по 20-е ансамбль даст концерты в Большом зале филармонии областного центра, а с 21 по 26-е — в Новокузнецке.

В настоящее время «Московский классический балет» возглавляют известные балетмейстеры — заслуженная артистка РСФСР, лауреат Государственной премии СССР Н. Касаткина и лауреат Государственной премии СССР В. Василев.

В программе гастролей два самостоятельных концерта под названием: «Популярная классика и современная хореография» и «Из фондов мировой классики». На них зрители смогут познакомиться с известными классическими па-де-де и фрагментами из старинных балетов. В исполнении ансамбля обретут жизнь миниатюры как рожденные сегодня, так и ставшие классическими образцами.

В Кузбасс ансамбль привозит и три самостоятельных больших спектакля — «Гаянэ» Арама Хачатуряна, «Сотворение мира» Андрея Петрова и «Весну священную» Игоря Стравинского. Последний спектакль — единственная пока в стране постановка на музыку композитора.

«Московский классический балет»—ансамбль ярких творческих индивидуальностей, которых объединяет высокий профессионализм и любовь к хореографическому искусству.

А. ДМИТРИЕВ.

г. Кемерово.

РАЗМЫШЛЯЯ О СУДЬБАХ СОВРЕМЕННИКОВ

В МАСТЕРСКОЙ ХУДОЖНИКА

Ю. Прейсс работает в Кемерове с 1956 года. Он родился в Каунасе, закончил Кенигсбергскую академию художеств (1925—1930 гг.).

В 30-е годы для творчества Прейсса принципиальную роль играли цветовые задачи. В это время чаще всего он пишет натюрморты, портреты, иногда жанровые композиции. Обычно камерные по характеру, его произведения, на первый взгляд, очень просты. Изображенные модели часто анонимны — «Женский портрет», «Мужской портрет», «Портрет девушки». Иногда они и названы, но интимно-дружески: «Геня», «Жена», «Автопортрет с женой».

Натюрморты тоже, как правило, написаны с доверительно-дружеской интонацией. Предметов в них немного, они близко знакомы художнику — бокал, драпировки, лимон, букеты цветов, различные сосуды, стоящие на столе. Но ни в одном из этих простых мотивов, выбранных из повседневной жизни художника, нет и тени обыденности, приземленной мелочной созерцательности. Во всех произведениях присутствует атмосфера одухотворенной утонченности мировосприятия. Простые, камерные сюжеты, не претендуя на создание символического образа, в то же время остро раскрывают поэтическую влюбленность художника во все многообразие реальной действительности. Художественный образ в этих произведениях строится не столько на выразительности конкретной реальной ситуации, ее повествовательном или психологическом содержании, сколько на основе пространственно-цветового решения композиции.

Художник использует открытый, звучный цвет, сопоставляя и размещая цветовые пятна таким образом, чтобы сохранить равномерное живописное напряжение по всей поверхности холста. Излюбленные сочетания синего, зеленого и желтого разнообразно варьируются в тоне, оставляя всегда впечатление изысканной простоты, свежести и непосредственности. В целом ранний этап творчества Ю. Прейсса характеризуется потребностью найти решение проблем, связанных с ощущением гармонии мира, острым чувством его красоты. Художника на этом этапе особенно интересует та доля неопределенности, недосказанности, которая является условием существования художественного произведения и дает возможность зрителю домысливать, конкретизировать содержание.

Гармония мира и человека, притягательность обыденности, красота повседневного — эти ценности остались неизменны для художника на протяжении всего творчества. Они лишь дополнялись и насыщались жизненным опытом, конкретизировались в сюжетах и мотивах. Так, в портрете художник от впечатлений о человеке вообще переходит к повествованию об определенных судьбах и характерах. Иногда его стремление раскрыть внутренний мир своего героя слишком прямолинейно, но в большинстве работ мастеру достает той тонкости, которая в целом свойственна его личности и творчеству.

Основное место в творчестве художника принадлежит людям и природе Прибалтики. Ю. Прейсс часто ездит туда, где вырос, учился. Но, много лет живя и работая в Кузбассе, художник обращается и к образам людей и природы нашего края. Прейссом написано значительное число портретов рядовых и знатных людей Кузбасса, среди них обращают на себя внимание портреты: «Забойщик Б. А. Пятак», «Доктор биологических наук Е. Д. Логачев», «Шахтер Нагорный», серия портретов колхозников Промышленновского района. Следует отметить, что мастеру ближе люди, в которых он умеет найти затаенную духовность, трепетность внутреннего мира человека. Так, в ласковом старческом лице женщины («Старая колхозница») зримо раскрылись нежность ее души, чистота и непосредственность чувств, детская открытость характера.

Острая наблюдательность к пластической выразительности облика портретируемого помогает художнику в предельно простой композиции портрета «Валя» передать женственность, достоинство и содержательность внутреннего мира молодой женщины.

Работая над портретами, Ю. Прейсс часто пишет людей на фоне пейзажа. Пейзаж у него — это не среда реального существования героя, а метафорически изложенное состояние его духа, круга его мыслей и настроений. К такому приему прибегает художник в работах «Портрет актрисы Гизелы Май», «Портрет литовского скульптора Роберта Антиниса», «Портрет матери». Через многие произведения проходит мотив гражданской ответственности человека перед временем, перед прошлым. В произведениях Ю. Прейсса, на первый взгляд камерных, полных индивидуально - личностных настроений, всегда звучит голос мастера, размышляющего о судьбах современников. Напряженное внимание к нравственной ценности человека составляет главный нерв портретного творчества художника, оно входит в тот круг размышлений о красоте мира, который определился с первых шагов его самостоятельного пути.

Лучшие работы Юргиса Ионасовича Прейсса напоминают стихи, где за одной строкой угадываются невысказанные мысли, где больше намека, чем точного определения.

В последние годы, когда перед художниками Кузбасса особенно остро встали проблемы совершенствования мастерства, творчество Ю. Прейсса как бы заново открылось для его коллег и зрителей, приобрело новую притягательность. На выставке «Художники Кузбасса», экспонировавшейся в Ленинграде, была показана только одна работа Прейсса— портрет «Валя». Но и одно произведение заставило зрителей обратить внимание на творчество этого художника.

В декабре минувшего года в Кемеровской картинной галерее состоялась выставка «Русский и советский натюрморт», и здесь мы увидели произведения Прейсса 30-х годов в сравнении с работами Р. Фалька, В. Лебедева. Удивительно, как органично «держались» произведения Прейсса рядом с натюрмортами прославленных художников этого жанра, доказывая еще раз уровень мастерства и дарования старейшего кузбасского художника.

В. ОТКИДАЧ,
искусствовед.

НА СНИМКЕ: Ю. Прейсс. «Портрет художника Мартироса Сарьяна».

г. Кемерово.

ПОПОЛНЯЕТСЯ ФОНД МИРА

На профсоюзной конференции горняки шахты «Нагорная» выступили с инициативой — пополнить Фонд мира. Единогласно решено внести однодневный заработок в этот фонд. Общая сумма немалая: более десяти тысяч рублей.

Наибольший взнос вышел у шахтеров бригад Героев Социалистического Труда Е. И. Дроздецкого и А. Ф. Никитина, кавалера ордена Ленина Р. Н. Стахеева, бригад проходчиков заслуженного шахтера РСФСР А. П. Щербакова, лауреата Государственной премии СССР В. С. Гайдая и коллектива транспортников шахты.

Н. ПОЛУЯНОВ,
член районной комиссии содействия Фонду мира.

г. Новокузнецк.

ТОВАРИЩИ ПО ОРУЖИЮ

Очерк

КОГДА заходит речь о Великой Отечественной войне, Павел Ананьевич Тюнин с глубоким уважением вспоминает боевых друзей-товарищей.

— Для меня, тогда молодого, неопытного, необстрелянного, они были примером. Это я им обязан всем, что успел сделать в тылу и на фронте.

Известие о войне застало Тюнина в сибирском селе, в Лебедевской МТС Промышленновского района, куда его направили после окончания Мариинского сельхозтехникума. Он был полон самых мирных планов. Главная его забота — как поднять урожай полей.

Вспашка паров отставала. А тут приказ: десять самых мощных тракторов С-80 поставить фронту.

«Как теперь будет со вспашкой паров?» — расстраивался Тюнин. Но жизнь преподала ему урок мужества, находчивости. После отправки трактора С-80 в одной из бригад в Пор-Искитиме собрались механизаторы. Слово взял бригадир — пожилой человек, коммунист.

— Для нас с вами, — говорил он, — задание на вспашке паров не отменяется. Полнее загрузим мощности тракторов, поставим дополнительные корпуса на тракторные плуги. Боронить будем в агрегате со вспашкой. Культиваторы, бороны пускать придется лишь в сцепе.

Слушали внимательно. Еще более подтянулись люди, увидели выход из нелегкого положения.

Каждый день война выставляла свой неумолимый счет. Вскоре ушел на фронт комиссар запаса директор МТС. Через некоторое время в лыжное особое подразделение разведки уезжал и Тюнин. Лейтенант ему сказал:

— Будешь помкомвзвода.

— Пожалуй, грамотнее меня найдутся, — ответил Тюнин.

— Не только грамотность имею в виду.

Бои под Старой Руссой. Фашисты, кажется, зубами вцепились на этом участке фронта. Понимал враг стратегическое значение Старой Руссы. Часть, в которой служил Тюнин, была на передовых позициях.

Примером дисциплины для Тюнина стал комбат Чебан. Бывший учитель. Тактичный, волевой. Он всегда был побрит, на гимнастерке — чистый подворотничок. Глядя на комбата, видеть картину шире, полнее. Это важно. Всегда. Не только на войне. На войне, в бою — особенно.

Жизнь не раз потом убеждала Тюнина в этом.

Как-то Романов сказал:

— Необходима глубокая разведка. Придется брать «языка». При выполнении задания и о человеке забывать нельзя.

Потом говорил с группой разведчиков:

— Можно любого из вас послать. Я вам верю. На этот раз нужны добровольцы...

В военной жизни Тюнина Старая Русса заняла особое место. Здесь, на передовой, его приняли в партию. Рекомендации дали самые близкие его боевые товарищи — комбат Чебан, начальник штаба батальона Романов и старшина Иванов. Тюнин по сей день хорошо помнит каждого из них.

Чтобы идти за «языком», создали три группы — подготовки, захвата, охраны. У каждой свои нелегкие обязанности. В первой — саперы. Они должны были расчистить проход в линиях проволочного заграждения. Они же, саперы, должны были на пути, по которому пройдет группа захвата, снять мины. Все это ночью, по соседству с постами охраны противника.

Тюнин входил в группу захвата. Она должна была взять «языка». Обязанность группы охраны — прикрывать первые две группы. Выделялись на операцию пятьдесят человек.

Едва группа захвата проникла в расположение немцев, ее заметили. Взять «языка» не удалось. Разведчиков противник стал отсекать, двое были убиты, остальные залегли. По рации получили приказ отойти.

Новая подготовка. Ее начали в батальоне подтягивались все. Была у него потребность сверить свои наблюдения, ближе узнать людей.

Начальник штаба батальона Романов (в мирное время был на инженерной работе) — тот все время себе помощников готовил. Не раз приглашал к себе Тюнина. Первый вопрос: что нового заметил в поведении противника? Подвинет бумагу, карандаш. Нарисуй обстановку, как ты ее видишь.

Тюнину говорил:

— Важна обстоятельность наблюдений, умение за мелочью, за отдельным фактом с тщательного, самого строгого анализа первой операции. Непосредственные исполнители взвесили свои промахи.

Ко второй операции готовились дней двадцать. Число групп — то же. Но в группе уже не по двадцать, а по четыре—пять человек. Такая группа маневреннее, могла действовать скрытнее.

На исходном рубеже поклялись захватить «языка» во что бы то ни стало, друг друга в беде не оставлять.

Разведка, постоянные наблюдения показали, что враг сильно укрепил линию обороны.

Лобовым ударом взять его — будет стоить слишком больших жертв. Стали искать те участки, где легче взломать оборону противника. Опять разведка, проверка боем.

При выполнении задания погиб старшина Иванов, костромской колхозник, рекомендовавший Тюнина в партию. Тюнин всегда равнялся на Иванова. Вместе с Ивановым ходил в разведку. На него можно было всегда положиться. Отчаянный, находчивый, заботливый. В самой, казалось, безвыходной обстановке, при незатихающем обстреле обеспечивал бойцов горячей пищей. Кухне не подойти—в котелках доставит. Он и в тот последний раз все самое трудное брал на себя. Заявил, что «языка» сам потащит...

Тюнин нес тело Иванова. В обычное время не рискнул бы поднять его. А тут откуда только силы взялись. Тюнина могли подменить. Но он оставил эти горькие обязанности для себя. Выполнил долг перед другом до конца.

Тюнину же пришлось писать письмо жене Иванова.

Писал жене погибшего друга о том, что им, воинам, еще предстоит выполнить свой долг перед Родиной, перед памятью боевого товарища старшины Иванова и перед нею, его женой.

— Писал и думал, — говорит Тюнин, — как дорого она заплатила за ту победу, которую мы обязаны еще добыть и что мы ее обязательно добудем.

Брали Старую Руссу в обход.

День ото дня росли наши силы. Артподготовка, удары по врагу убедительнее всего говорили об этом, вселяли в бойцов еще большую веру в победу.

После артподготовки — атака. Километров пятнадцать гнали оккупантов, долго не давали им опомниться.

Но враг был еще силен. Наших воинов ждали суровые бои. Выпали они и на долю Тюнина. В районе той же Старой Руссы противник предпринял не одну контратаку.

Тюнина вызвали в штаб батальона:

— Бери двоих бойцов и станковый пулемет. Задержите немцев на подступах к высоте. — Романов указал место на карте. — Продержитесь, пока подкрепление подтянем.

Тюнин и двое его товарищей закрепились на высотке, вырыли траншею, запаслись патронами. До ночи вели бой.

Утром заметили в лощинке фашистские танки. Послышался лязг гусениц — «панцири» начали атаку. Вот они уже поднимаются на высотку. Пулемет —не то оружие против танков. Все же бились Тюнин и его товарищи старались угодить по щелям-амбразурам.

В самую трудную минуту заметил Тюнин, как рядом с ним остановился наш танк. Один всего. А со стороны немцев неумолимо надвигались четыре.

Командир танка тут же показал, что на их экипаж можно положиться. Он меткими выстрелами поджег две вражеские машины. У фашистов пропала охота атаковать.

За бой на высоте Тюнин был награжден орденом Красной Звезды.

— А танкист? — спросил я.

— Потерял я его из виду. Даже фамилию не успел узнать,— пожалел Тюнин. — Но таких награда не обходит.

На фронте, там же, под Старой Руссой, вернувшись из разведки, Тюнин и его товарищи получили письма-треугольники. Короткие, недосказанные строки. Детские каракули. И святые для солдат слова: «Мы помним свой долг. За нас не тревожьтесь. Ждем вас с победой».

Уже более двух лет шла война. Нелегко в далекой Сибири женам, детям, старикам...

— Как бы ни было трудно нам в жарких схватках с врагом, — вспоминает Тюнин, — мы всегда считали себя в долгу перед нашим тылом.

На груди Тюнина среди других наград орден Славы III степени — за освобождение Вышнего Волочка.

...Кончились боеприпасы. Продвижение части приостановилось. Приказ комвзвода:

— Тюнин, патроны!

К месту обеспечения с Тюниным пошли еще двое. Автомашин не было. Да и не проскочить на машине на виду у немцев. Пришлось погрузить боеприпасы в лодку. Так по снегу тащить легче. Да и идти во весь рост небезопасно было. Лодку тащили на лямках. За железнодорожной насыпью натолкнулись на немцев. Приняли бой и прорвались к своим. Наступление продолжалось.

Войну закончили. Прошел солдат по Красной площади чеканным шагом у Мавзолея Ленина на Параде Победы. Вернулся в родной дом. Надо было залечивать раны, нанесенные войной. Фронтовики понимали: они остаются бойцами, правда, теперь на другом фронте, на мирном.

Четверть века отдал Тюнин работе в совхозах как главный агроном. Окончил Московский заочный финансово-экономический институт. Не ради диплома учился. Хотел полнее отдать свои силы делу, ради которого бился с врагом в годы Великой Отечественной. Тому делу, за которое пали смертью героев его боевые товарищи.

И сегодня Тюнин в строю — он начальник отдела труда и заработной платы производственного управления сельского хозяйства облисполкома.

Я. СЕВЕРНЫЙ.

г. Кемерово.

НА СНИМКЕ: П. А. Тюнин.

ТЯЖЕЛАЯ АТЛЕТИКА

НА ПОМОСТЕ — СПАРТАКОВЦЫ

В Запорожье завершился личный чемпионат Центрального совета ДСО «Спартак» по тяжелой атлетике. Участие в этих соревнованиях приняли четверо кузбасских штангистов.

В весе до 60 килограммов горняк шахты «Краснокаменская» Ахметгали Клышбаев показал в двоеборье результат 232,5 килограмма и впервые поднялся на третью ступеньку пьедестала столь крупных соревнований.

«Бронзу» завоевал также кемеровский мастер спорта Виктор Носов. В весовой категории до 67,5 килограмма Виктор показал очень высокий результат в двоеборье 280 килограммов.

После ряда серьезных срывов вновь уверенно выступил на помосте Виктор Истомин из Белова. 297,5 килограмма в двоеборье — этот результат позволил ему занять первое место в весовой категории до 75 килограммов.

Г. БОГУНОВ.

г. Запорожье.

ХОККЕЙ

КУБОК У «КУЗБАССРАДИО»

Финальный матч на кубок области по хоккею, состоявшийся в Белове между местной командой «Кузбассрадио» и кемеровским «Бетонщиком», принес победу хозяевам льда, выигравшим встречу со счетом 8:1.

Анализируя ход соревнований на кубок, нельзя обойти молчанием имевший место факт небрежного, невнимательного отношения к новокузнецкой студенческой команде СМИ—«Буревестник». Студенты, дойдя до полуфинала кубка, не смогли попасть на игру с «Кузбассрадио», так как им в Новокузнецке вовремя не предоставили транспорт для поездки в Белово. Команде было засчитано поражение, и она выбыла из дальнейшей борьбы.

Д. НАСОНКИН.

г. Белово.

ПЛАВАНИЕ

СПОР СТАРЫХ СОПЕРНИКОВ

В плавательном бассейне объединения «Карболит» областного центра завершился личный чемпионат Кузбасса по плаванию среди школьников.

Основной спор за победу на голубых дорожках развернулся между спортсменами Кемерова и Новокузнецка.

В соревнованиях юношей более удачно выступили кемеровчане. В плавании вольным стилем все дистанции выиграли именно они. Среди спринтеров сильнейшим оказался В. Рубин. Он победил на дистанции 100 метров, установив при этом новый рекорд области — 56,6 секунды. Рубин также одержал победу на дистанции 200 метров — 2.04,9 секунды. На дистанциях 400 и 1 500 метров лучшее время показал кемеровчанин А. Костельцев.

В споре брассистов отличился мастер спорта из Новокузнецка К. Грищенко. Он стал двукратным чемпионом области.

В соревнованиях девушек одержали верх новокузнечанки. Дважды чемпионками Кузбасса были мастер спорта Е. Кастеренкова, победившая в заплывах на 100 и 200 метров, и Н. Кретова, которая выиграла соревнования на дистанциях 200 и 400 метров комплексного плавания.

Чемпионат завершился комбинированной эстафетой 4×100 метров среди юношей. Здесь спор за первенство развернулся между кемеровчанами и новокузнечанами. Завидные бойцовские качества в эстафете проявили кемеровские пловцы. Проигрывая после трех этапов, они все же на четвертом сумели настигнуть и победить своих соперников. Е. Косьяненко, представляющий команду областного центра, на заключительном этапе развил на своей сотне метров необычайно высокий темп и на финише вырвал победу.

Соревнования закончились. В числе победителей и призеров мы видим в основном только спортсменов Кемерова и Новокузнецка. А ведь у нас уже не первый год работают бассейны в Прокопьевске, Юрге, Осинниках, Киселевске. Когда же тренеры, работающие в этих бассейнах, смогут готовить пловцов, способных на равных бороться с лидерами хотя бы в областном масштабе?

С. ЛЕПИХИН.

г. Кемерово.

ГИМНАСТИКА

С БОЛЬШИМ ПРЕИМУЩЕСТВОМ

В спортивном зале Кемеровского государственного университета завершился матч городов Сибири, Урала и Дальнего Востока по гимнастике. Эти соревнования проводились в четвертый раз.

Популярность турнира из года в год растет. Об этом свидетельствует такой факт: если четыре года назад в матче участвовало 50 спортсменов, то на нынешних соревнованиях собралось более 200 гимнастов. В турнире состязались команды из Норильска, Владивостока, Хабаровска, городов Кузбасса, Томска и Красноярска.

Соревнования прошли под знаком подавляющего превосходства хозяев гимнастического помоста и земляков из Ленинска-Кузнецкого.

Лишь в программе мастеров спорта среди девушек победу в многоборье одержала томичка Е. Шишканова. Второе место здесь заняла кемеровчанка мастер спорта А. Мамытбекова, третье — гимнастка из Ленинска-Кузнецкого мастер спорта Н. Складникова.

В соревнованиях девушек по программе кандидатов в мастера спорта все три призовых места заняли кемеровчанки Е. Тюрпекова, Л. Сергеева и И. Пашкова. А среди перворазрядниц лучшими были гимнастки из Ленинска-Кузнецкого С. Белоусова, О. Смокотина, О. Боровика.

В состязаниях юношей отлично выступил А. Чернышов, который стал победителем в гимнастическом многоборье по программе кандидатов в мастера спорта. Он выиграл пять видов программы из шести: вольные упражнения, опорный прыжок, упражнения на брусьях, кольцах и коне.

В командном зачете среди девушек первенствовали хозяева соревнований, вторыми были гимнастки второй команды Кемерова, третьими — хабаровчанки.

В соревнованиях юношей лучшими были гимнасты областного центра, второе место у красноярцев, третье — у спортсменов Ленинска-Кузнецкого.

Л. СЕРГЕЕВ.

г. Кемерово.

СПОРТИВНОЕ ОРИЕНТИРОВАНИЕ

ПОБЕДИЛИ МЕДИКИ

Два дня в районе села Верхотомка проходили организованные по инициативе Ленинского районного комитета ВЛКСМ соревнования по спортивному ориентированию среди предприятий района.

В них приняли участие команды завода химического волокна, комбината шелковых тканей, гормолзавода, 8-й инфекционной больницы, поликлиники № 5, индустриально-педагогического техникума и другие.

Всего состязалось 14 команд, в составе которых были четыре кандидата в мастера спорта, девять перворазрядников.

В упорной борьбе первое место в общекомандном зачете занял дружный коллектив городской поликлиники № 5. В личном зачете среди женщин первое место завоевала кандидат в мастера спорта В. Кротова из поликлиники № 5. Среди мужчин сильнейшим был С. Анульев, представляющий команду завода химического волокна.

Б. ФРИДМАН,
врач поликлиники № 5.

г. Кемерово.

НОВОСТИ СОБЫТИЯ·ФАКТЫ

ЮБИЛЕЙ СТРОИТЕЛЕЙ

Междуреченск по праву претендует на звание самого красивого города Кузбасса. Его проспекты и улицы, просторные кварталы жилых домов покоряют сердца впервые прибывших сюда людей.

А построил город на 90 процентов коллектив старейшего Томского общестроительного управления. В эти дни строители отмечают 30-летний юбилей.

В юбилейный год они возведут для горожан не менее 35 тысяч квадратных метров жилья в новом микрорайоне. В этом управлении трудится много ветеранов, таких как кавалер ордена Октябрьской Революции, заслуженный строитель РСФСР Н. И. Анпилогов, кавалеры ордена Трудового Красного Знамени А. П. Савельев, О. Е. Антипина, А. А. Рягузова и десятки других ветеранов.

В. КЛИМОВ.

г. Междуреченск.

ИЗ ЯРОСЛАВЛЯ — С «ЖИГУЛЯМИ»

Много гостей бывает в нашем древнем городе на Волге ежедневно. И каждый в память о пребывании в нем стремится увезти сувенир.

Житель же города Кемерова О. Н. Драганчук увез от нас не совсем обычный сувенир. Олег Константинович приобрел в нашем городе билет лотереи «Спринт» и выиграл автомашину «Жигули».

Ярославцы от души поздравляют сибиряка с крупным выигрышем.

Е. ФЕДОРОВ,
заместитель начальника оргрекламного отдела Ярославского зонального управления «Спортлото».

г. Ярославль.

Погода

3 апреля днем по области ожидается облачная, с прояснениями погода, местами кратковременный снег, метель. Ветер северо-западный 9—14 метров в секунду. Температура 8—13 градусов мороза.

Редактор
Н. А. БУРЫМ.

Адрес редакции и издательства: 650630, ГСП, г. Кемерово-99, ул. Ноградская, 3. Телефоны: приемной редактора 6-69-74, заместителей редактора 6-65-74, 6-70-82, ответственного секретаря 6-68-81, зам. ответственного секретаря 6-65-63, отделов редакции: партийной жизни 6-61-83 и 6-02-08, пропаганды 6-66-73, 6-44-22, Советов народных депутатов 6-64-84 и 6-44-84, тяжелой индустрии 6-69-44, 9-51-02, химической и легкой промышленности 6-65-86, 6-38-49, сельского хозяйства 6-67-82 и 6-90-71, культуры 6-62-01, 6-47-44, строительного 6-67-46 и 6-02-00, писем и рабселькоров 6-90-52, 6-78-97, 6-87-68, 6-60-72, информации и спорта 6-82-61, 9-58-76, 6-62-37, еженедельника «Панорама» 6-63-02, объявлений 6-68-72, фотокорреспондентов 6-90-63, приема информации 6-88-85, общественной приемной 6-66-52, бухгалтерии 6-89-53, директора издательства 6-69-23. Собственные корреспонденты: в Новокузнецке — 7-02-04, Прокопьевске — 2-17-34, Междуреченске — 2-33-04, Юрге — 2-06-09, Мариинске — 31-20.

ОП 06472. Типография издательства «Кузбасс». Индекс 51901. 2 Заказ № 78.