Пролетарии всех стран, соединяйтесь!

КУЗБАСС

ОРГАН КЕМЕРОВСКОГО ОБКОМА КПСС И ОБЛАСТНОГО СОВЕТА НАРОДНЫХ ДЕПУТАТОВ

Газета основана в январе 1922 года.

№ 51 (16982).

ПЯТНИЦА, 29 ФЕВРАЛЯ 1980 года.

Цена 2 коп.

В НОМЕРЕ

- Итоги выборов в Верховный Совет РСФСР и местные Советы.
- Равнение на передовиков соревнования. 1 стр.
- Письма читателей. 2 стр.
- Охрана окружающей среды. 3 стр.

СООБЩЕНИЕ

ЦЕНТРАЛЬНОЙ ИЗБИРАТЕЛЬНОЙ КОМИССИИ ОБ ИТОГАХ ВЫБОРОВ В ВЕРХОВНЫЙ СОВЕТ РСФСР ДЕСЯТОГО СОЗЫВА, СОСТОЯВШИХСЯ 24 ФЕВРАЛЯ 1980 ГОДА

В Центральную избирательную комиссию поступили от всех окружных избирательных комиссий по выборам в Верховный Совет РСФСР окончательные данные об итогах выборов в Верховный Совет РСФСР десятого созыва.

На заседании 27 февраля 1980 года Центральная избирательная комиссия рассмотрела эти данные и установила, что на всей территории Российской Советской Федеративной Социалистической Республики выборы проведены в полном соответствии с требованиями Конституции РСФСР и Закона о выборах в Верховный Совет РСФСР. Никаких жалоб на нарушение избирательного Закона в Центральную избирательную комиссию не поступало.

Избирательная кампания продемонстрировала нерушимое единство партии и народа. Она проходила в обстановке большого политического и трудового подъема советских людей, под знаком борьбы за выполнение решений XXV съезда партии, ноябрьского (1979 г.) Пленума ЦК КПСС, за достойную встречу 110-й годовщины со дня рождения Владимира Ильича Ленина и успешное завершение планов и заданий десятой пятилетки.

Подготовка и проведение выборов проходили при непосредственном участии общественных организаций и трудовых коллективов. Миллионы советских людей активно работали в избирательных комиссиях и на избирательных участках. На предвыборных собраниях трудящиеся всесторонне и свободно обсуждали политические, деловые и личные качества кандидатов в депутаты, давали им наказы, высказывали критические замечания и предложения, направленные на дальнейшее улучшение работы государственных, общественных и хозяйственных органов.

Выборы вылились во всенародный праздник торжества социалистической демократии. Они убедительно показали высокую политическую сознательность советских людей, их заинтересованность в делах государства, в формировании истинно народных органов власти.

Для проведения выборов в Верховный Совет РСФСР было образовано 975 избирательных округов. Выборы состоялись в 974 избирательных округах. В Воскресенском избирательном округе № 60 (Московская область) выборы не проводились в связи со смертью кандидата в депутаты. Выборы по этому округу в соответствии с Законом о выборах в Верховный Совет РСФСР будут проведены 23 марта 1980 года.

По данным окружных избирательных комиссий, в списки избирателей было внесено 97.402.250 человек, из них приняли участие в голосовании 97.380.586 человек, или 99.98 процента.

За кандидатов в депутаты Верховного Совета РСФСР голосовали 97.283.540 избирателей, или 99,90 процента. Против кандидатов голосовал 97.031 избиратель, или 0,10 процента. На основании статьи 51 Закона РСФСР «О выборах в Верховный Совет РСФСР» признаны недействительными 15 избирательных бюллетеней.

Все баллотировавшиеся кандидаты в депутаты Верховного Совета РСФСР получили абсолютное большинство голосов и избраны депутатами.

Единодушным голосованием за кандидатов блока коммунистов и беспартийных народы Российской Федерации выразили полное одобрение внутренней и внешней политики партии, плодотворной деятельности Центрального Комитета КПСС и его Политбюро во главе с верным ленинцем, Генеральным секретарем ЦК КПСС товарищем Леонидом Ильичом Брежневым, свою решимость и впредь самоотверженным трудом крепить могущество нашей Родины.

Центральная избирательная комиссия на основании статьи 55 Закона РСФСР «О выборах в Верховный Совет РСФСР» зарегистрировала избранных депутатов Верховного Совета РСФСР десятого созыва по 974 избирательным округам. В числе избранных депутатов 633 мужчины, или 65,0 процента, 341 женщина, или 35,0 процента, 649 членов и кандидатов в члены КПСС, или 66,6 процента, 325 беспартийных, или 33,4 процента, 346 рабочих, или 35,5 процента, 144 колхозника, или 14,8 процента, молодежи в возрасте до 30 лет 193 человека, или 19,8 процента, членов ВЛКСМ 146 человек, или 15,0 процента.

Состав депутатов обновился на 67,6 процента.

В Верховный Совет Российской Советской Федеративной Социалистической Республики десятого созыва избраны следующие депутаты: (приводится список депутатов, избранных в Верховный Совет РСФСР по Кемеровской области).

ЦЕНТРАЛЬНАЯ ИЗБИРАТЕЛЬНАЯ КОМИССИЯ ПО ВЫБОРАМ В ВЕРХОВНЫЙ СОВЕТ РСФСР.

Прием Л. И. Брежневым А. Хаммера

27 февраля Генеральный секретарь ЦК КПСС, Председатель Президиума Верховного Совета СССР Л. И. Брежнев принял в Кремле видного представителя деловых кругов США, президента фирмы «Оксидентал петролеум» Арманда Хаммера по его просьбе.

Л. И. Брежнев отметил вклад г-на Хаммера в развитие взаимовыгодных экономических отношений и культурных связей между СССР и США. Осложнения в отношениях между нашими странами, как и в международной обстановке в целом за последнее время, — подчеркнул он, — есть прямое следствие нынешнего курса администрации США, направленного против интересов мира, разрядки международной напряженности, на подрыв сложившегося в мире равновесия сил в ущерб интересам безопасности Советского Союза. Для оправдания такого курса используют выдумки о «советской военной угрозе» Западной Европе, извращают смысл событий в Афганистане, которому СССР на совершенно законных основаниях оказал необходимую помощь в отражении внешней агрессии, распространяют вымыслы о каких-то недобрых планах Советского Союза в отношении Ирана, Пакистана и т. д. С помощью этих измышлений Вашингтон пытается замаскировать военно-политическую и экономическую экспансию и весьма опасные для мира и безопасности многих народов действия самих США в различных районах — в Западной Европе, на Дальнем, Среднем и Ближнем Востоке, в Африке. Естественно, что на угрозу, создаваемую интересам его безопасности, Советский Союз не может не реагировать.

Л. И. Брежнев назвал достойными сожаления меры правительства США, ведущие к свертыванию и осложнению советско-американских отношений, для чего не было и нет никаких объективных причин. Предпринимаемые Вашингтоном шаги по подрыву торгово-экономических связей между нашими странами не окажут, конечно, на СССР воздействия, на которое рассчитывает американская администрация, но наверняка лишат американские деловые круги выгодных контрактов. Единственно разумным, — подчеркнул Л. И. Брежнев, — является путь снижения напряженности, ограничения вооружений, взаимовыгодного сотрудничества и поиска взаимоприемлемых решений возникающих проблем на честной, справедливой основе.

А. Хаммер согласился, что ухудшение отношений между СССР и США не отвечает интересам ни одной из сторон. Он выразил надежду, что в этих отношениях будет восстановлено здоровое, конструктивное начало, и они смогут развиваться далее на благо народов обеих стран и всеобщего мира.

В беседе принял участие помощник Генерального секретаря ЦК КПСС А. М. Александров.

(ТАСС).

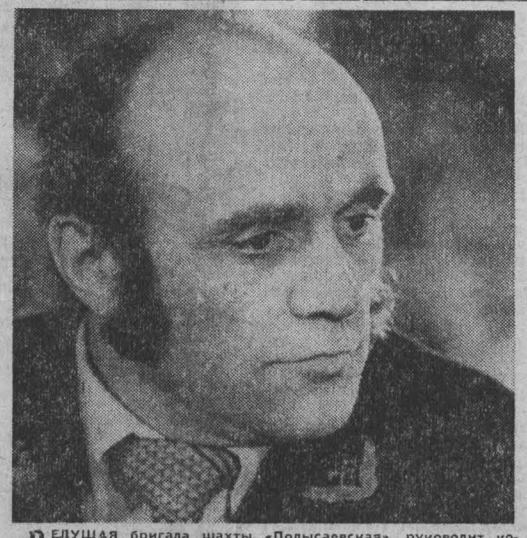

ВЕДУЩАЯ бригада шахты «Полысаевская», руководит которой В. Жуков, обязалась завершить свой пятилетний план к 110-й годовщине В. И. Ленина. Высокое мастерство всех членов бригады, ритмичность в работе, быстрый и качественный монтаж комплекса — вот залог успешной работы этого коллектива. В 1980 году бригада обязалась выдать на-гора 750 тысяч тонн угля.

НА СНИМКЕ: бригадир В. Жуков.

Фото Ю. Сергеева.

г. Ленинск-Кузнецкий.

Проверяем выполнение обязательств

СТАРТ ГОДА

Шахтеры Кузбасса добыли в январе 12 миллионов 849 тысяч тонн топлива, в том числе 29 тысяч тонн сверх плана.

Значительную долю в этот успех горняков внесли инициаторы областного соревнования за достижение максимальных нагрузок на забой, комплекс, машину и механизм. В январе сверх плана инициаторами добыто 100 тысяч тонн топлива и пройдено более 400 метров горных выработок. 15 комплексно-механизированных бригад отправили на-гора около миллиона тонн угля, что составляет 20 процентов от общей добычи в бассейне из очистных забоев, оборудованных комплексами.

Наиболее высоких показателей за месяц добились очистные бригады В. Девятко и М. Решетникова, которые добыли соответственно 109,7 и 106 тысяч тонн угля. Среднесуточная добыча в этих коллективах составила 3 600 тонн.

Хороший темп в работе взяла и бригада П. Фролова с шахты «Распадская», которая также обязалась выдать в текущем году миллион тонн угля.

Образцы умелого использования горной техники показывают очистные бригады В. Жукова с шахты «Полысаевская», Е. Дроздецкого и А. Никитина с «Нагорной», Р. Путкова с шахты «Комсомолец», Г. Смирнова с «Юбилейной», а также коллективы И. Швеца с шахты «Кузнецкая» и Н. Культышева с шахты имени 7 Ноября, которые впервые завоевали право участвовать в областном социалистическом соревновании.

Повышая эффективность своего труда, многие шахтерские бригады соревнуются за добычу тысячи тонн угля на рабочего в месяц. Наибольшей производительности труда в январе — 1 500 тонн — добился коллектив бригады М. Решетникова. Всего же девять бригад-инициаторов превысили тысячный рубеж добычи угля в месяц на одного работающего.

Среди проходческих коллективов наибольших успехов в соревновании добились бригады Л. Соловьева, Г. Зайцева, В. Алехина, Н. Попова, А. Булгакова.

Среди открытчиков производственного объединения «Кемеровоуголь» впереди идут экипажи экскаваторов Ю. Садырина, В. Соловьева, В. Кабчука, бригады автомобилистов В. Дубинца и Г. Струцкого, буровая бригада В. Бойко и другие.

Первенство в соревновании среди шахтостроителей держит бригада С. Нагорнова из Новокузнецкого шахтопроходческого управления. План января этот коллектив выполнил на 142 процента.

Приводим итоги работы бригад—инициаторов областного соревнования за январь (в первой колонке — фамилия, имя, отчество бригадира; во второй — тип оборудования; в третьей — характеристика рабочего места; в четвертой — единица измерения; в пятой — годовые обязательства по объему работ; в шестой — фактический показатель по объему работ; в седьмой — годовые обязательства по производительности труда; в восьмой — фактический показатель по производительности труда; в девятой — ± к обязательствам по объему работ):

Девятко В. Г.	ОКП-70	100 м, 3,6 м, 10—15°	тыс. т	1100	109,7	1	1,48	+	9,7
Фролов П. И.	2УКП	120 м, 3,9 м, 6—8°	«—»	1000	91,1	1,1	1,3	+	1,1
Решетников М. Н.	ОКП-70	100 м, 3,6 м, 7—10°	«—»	1000	106	1,15	1,5	+	1
Смирнов Г. Н.	12 ГД, К-56МГ	3,75 м, 8°	«—»	800	84,8	0,8	0,99	+	9,3
Дроздецкий Е. И.	КМ-81Э	120 м, 2,2 м, 2°	«—»	600	64,3	1	1,2	+	2,8
Никитин А. Ф.	КМ-81Э	120 м, 2,2 м, 2°	«—»	600	59,7	0,98	0,95	+	4
Стахеев Р. Н.	КМ-81Э	120 м, 2,2 м, 2°	«—»	600	48,2	1	0,89	+	1,6
Каржов А. М.	3ОКП	120 м, 3,5 м, 15°	«—»	500	42,3	0,76	0,78	—	4,9
Коротаев Н. С.	12ГД, К-56МГ	13 м, 62°	«—»	420	50	0,47	0,63	+	2,7
Спирин Д. В.	К-56МГ	3,48 м, 6°	«—»	550	53,3	0,95	1,06	+	2,7
Культышев Н. И.	2ОКП	110 м, 2,6 м, 3°	«—»	500	39,4	1,04	0,71	+	1,4
Путков Р. Ф.	ОКП	115 м, 2,8 м, 6°	«—»	500	64,6	1,1	1,2	+	0,1
Швец И. А.	ОКП	118 м, 2,2 м, 8°	«—»	500	60,4	0,8	1,1	+	2,5
Жуков В. М.	2ОКП	102 м, 2,9 м 6°	«—»	750	68,9	1,05	1	+	5,2
Костин В. С.	1АЩ	2,2 м	«—»	105	4,9	0,3	0,13	—	3,9
Анишин Н. М.	щиты	4,5 м, 71°	«—»	118	13,2	0,82	1,3	+	1,5
Сафронов И. З.	2ОКП	93 м, 2,7 м, 16°	«—»	500	39,4	0,76	0,6	—	17,8
Секачев А. А.	ВВ	260 м, 3,3 м, 5—18°	«—»	210	28,1	0,11	0,14	+	5,8
Хакимов Ф. А.	4ПУ	8,6 м²	метры	4000	348	15	9,9	+	28
Зайцев Г. Ф.	ГПК	9,6 м²	«—»	4200	490	10,3	15,3	+	10
Романцов Н. М.	ГПКГ	8,2 м²	«—»	6500	303	13	8,2	—	377
Попов А. Ф.	ГПК	8,7 м²	«—»	3500	194	12	8,1	—	6
Гайдай В. С.	КН-5Н	5,2 м²	«—»	8500	755	22,5	25,2	—	45
Хмелев А. Я.	ПК-3Р	8,2 м²	«—»	7200	578	18,2	16	+	18
Дунаев Ю. Б.	ВВ	2,25—6,5 м²	«—»	3000	279	8,5	7,3	+	5
Алехин В. Ф.	ГПК	15,5 м²	«—»	3200	385	3,3	4,8	+	50
Соловьев Л. С.	ГПК, 4ПУ	2,25—16 м²	«—»	8500	780	6,2	7,3	+	11
Калюга И. Ф.	ГПК	16 м²	«—»	2650	247	5,8	7,5	+	41
Булгаков А. И.	ГПК	7,5 м²	«—»	2000	373	8,7	4,9	+	3
Попов Н. Н.	4ПУ	6,6 м²	«—»	3500	438	17,2	14,6	+	13
Соловьев В. П.	ЭКГ-8И	вскрыша на ж/д	тыс. м³	2100	213	20,8	26,6	+	41
Французенко В. В.	ЭКГ-4,6	вскрыша на а/трансп.	«—»	2050	165,5	21,2	20,6	+	0,5
Кабчук В. Н.	ЭКГ-8И	«—»	тыс. м³	2000	204	20,8	25,5	+	35
Барабанов В. И.	ЭШ-10/70	бестранспортн. вскрыша	«—»	2000	216	20,8	27	±	0
Садырин Ю. И.	ЭШ-10/60	«—»	«—»	2600	270	27,1	33,7	+	35
Бойко В. К.	2СБШ-200Н	бурение скважин	тыс. м	54	5,5	1,1	1,3	+	1
Усольцев В. В.	ОПЭ-1	транспортировка породы	тыс. м³	1360	128	14,2	16	+	11
Деревянко И. Н.	ОПЭ-1	«—»	«—»	1020	61	10,6	7,6	—	23
Дубинец В. Г.	БелАЗ-548	«—»	тыс. т	700	53,5	18,5	17,8	+	4,8
Струцкий Г. Н.	БелАЗ-540	«—»	«—»	500	51,2	13,9	17	+	9,5
Овсянников Ю. И.	монтаж комплексов	тыс. руб.		410	38,6	0,64	0,65	+	4,6
Нагорнов С. Д.	СМР	«—»	«—»	1000	110	2,03	2,89	+	27
Драсков И. А.	СМР	«—»	«—»	1000	52	1,98	1,44	±	0
Волков Н. С.	обогащение	переработка угля	тыс. т	1655	130,6	2,3	2,17	—	2,6
		выпуск концентрата	«—»	1367	107,2	—	—	—	3,5
Бородин П. М.	токарные работы		тыс. н/часов	20,7	2,15	—	—	+	0,42

Как видно из таблицы, не все инициаторы справились с выполнением обязательств. Восемь коллективов отстают, а 40 процентов не достигли намеченной производительности труда. И главная причина здесь в том, что не везде созданы необходимые условия для высокопроизводительной работы бригад. Допускается большой разрыв в подготовке очистного фронта, имеются случаи аварий машин и механизмов, слабо еще распространяется опыт работы передовых горняков коллективов.

СПИСОК

ДЕПУТАТОВ ВЕРХОВНОГО СОВЕТА РСФСР ДЕСЯТОГО СОЗЫВА

КЕМЕРОВСКАЯ ОБЛАСТЬ

Анисимова Любовь Семеновна, машинист разливочного крана Кузнецкого завода ферросплавов. Орджоникидзевский округ.

Бабешко Александр Петрович, директор совхоза «Тамбарский» Тисульского района. Тяжинский округ.

Баландин Виктор Николаевич, машинист компрессорных установок кемеровского производственного объединения «Азот». Заводский округ.

Бовин Александр Евгеньевич, политический обозреватель газеты «Известия». Мариинский округ.

Бутко Валерий Николаевич, начальник Кемеровской железной дороги. Куйбышевский округ.

Бутусов Сергей Михайлович, министр жилищно-коммунального хозяйства РСФСР. Анжеро-Судженский округ.

Виноградова Галина Куприяновна, токарь-револьверщица Юргинского машиностроительного завода. Юргинский округ.

Галкин Владислав Николаевич, первый секретарь Кемеровского горкома КПСС. Центральный округ.

Гребенщиков Трофим Евстигнеевич, генеральный директор производственного объединения «Ленинскуголь». Ленинск-Кузнецкий округ.

Денисова Галина Александровна, оператор Западно-Сибирского металлургического завода. Металлургический округ.

Дунаев Юрий Борисович, бригадир проходческой бригады шахты «Центральная» производственного объединения «Прокопьевскуголь». Зенковский округ.

Ермаков Николай Спиридонович, первый секретарь Новокузнецкого горкома КПСС. Новокузнецкий округ.

Красноперова Галина Федоровна, учительница средней школы № 23 города Кемерова. Ленинский округ.

Куданкина Галина Петровна, бригадир картофелеводов совхоза «Елыкаевский» Кемеровского района. Кемеровский сельский округ.

Минникова Людмила Ивановна, доярка колхоза «Мир» Промышленновского района. Беловский сельский округ.

Найданов Валентин Петрович, машинист энергоблока Томусинской ГРЭС управления «Кузбассэнерго». Междуреченский округ.

Панина Валентина Васильевна, раскройщица Киселевской обувной фабрики. Киселевский округ.

Ситников Василий Иванович, второй секретарь Кемеровского обкома КПСС. Рудничный округ.

Соловьев Валентин Петрович, машинист экскаватора разреза им. 50-летия Октября производственного объединения «Кемеровоуголь». Беловский городской округ.

Урайский Виктор Сергеевич, первый заместитель председателя исполкома Кемеровского областного Совета народных депутатов. Ссинниковский округ.

Филиппов Александр Гаврилович, председатель Государственного комитета РСФСР по кинематографии. Прокопьевский округ.

К сведению депутатов Кемеровского областного Совета народных депутатов

Исполнительный комитет Кемеровского областного Совета народных депутатов извещает, что 6 марта 1980 года в 10 час. 30 минут в зале заседаний областного Совета созывается первая сессия Кемеровского областного Совета народных депутатов семнадцатого созыва с повесткой дня:

1. Организационные вопросы.
2. О мерах по увеличению поголовья скота и птицы, улучшению племенной работы и воспроизводства стада в колхозах и совхозах области в свете требований июльского (1978 г.) Пленума ЦК КПСС.

Исполнительный комитет областного Совета народных депутатов.

ЗАСЕДАНИЕ КООРДИНАЦИОННОГО СОВЕТА

Состоялось заседание областного совета при обкоме КПСС по координации работы по экономии топливно-энергетических ресурсов и повышению эффективности их использования.

Члены совета утвердили план работы на нынешний год.

Секретарь облсовпрофа В. Д. Дроздов сообщил о работе областного совета профсоюзов по пропаганде и распространению опыта передовых коллективов по экономии топлива, электрической и тепловой энергии. Он рассказал о том, как работали школы передового опыта, семинары. Облсовпроф и отраслевые профсоюзные комитеты издали ряд брошюр, плакатов, в которых обобщен опыт бережливых ряда передовых предприятий Кузбасса. Научно-технические общества и областной совет ВОИР проводят конкурсы, укрепляются связи с редакциями газет, телевидения и радио. Вместе с тем, отмечали в своих выступлениях члены совета, облсовпрофу надо уделить больше внимания практической стороне дела, активнее заниматься внедрением передового опыта, наладить более тесное сотрудничество с органами народного контроля, рекомендовать профсоюзному активу чаще выступать на страницах газет, по телевидению и радио материалами, обобщающими опыт организаторской работы профсоюзов по экономии.

О работе комиссии по контролю за выполнением мероприятий по экономии топливно-энергетических ресурсов при Прокопьевском горкоме КПСС рассказал ее председатель Е. Ф. Юртаев. Заместитель председателя областного координационного совета, заместитель председателя облисполкома В. М. Чурпита и другие члены совета, отметив, что в Прокопьевске много сделано для активизации движения за экономию и бережливость, высказали и ряд критических замечаний. В частности, на угольных предприятиях не выполняются мероприятия, способствующие сокращению потерь угля при добыче, слаб контроль за использованием электроэнергии. Комиссия неэффективно занимается обобщением передового опыта, недостаточна действенность ее работы.

Заслушана информация генерального директора объединения «Ленинскуголь» Т. Е. Гребенщикова о выполнении мероприятий по экономии топлива и энергии.

Совет дал ряд рекомендаций, которые будут способствовать усилению борьбы кузбассовцев за экономию.

ШТАБ РЕКОМЕНДУЕТ

Кемеровский городской штаб по проведению ленинского коммунистического субботника на своем первом заседании утвердил план работы, а затем заслушал сообщения об идейно-политической работе в районах города и улучшении состояния наглядной агитации, средств массовой информации в период подготовки и проведения праздника труда. С сообщениями выступили секретари райкомов партии: Заводского — Н. П. Киселева, Кировского — М. Ф. Логачева, Ленинского — В. П. Бехтер, Центрального — В. К. Копеин, а также заведующая отделом пропаганды и агитации Рудничного райкома партии К. И. Высоцкая.

Секретари парткомов разреза «Кедровский» А. Г. Пчелинцев и швейного объединения «Томь» М. Н. Асанова проинформировали штаб о том, как идет подготовка к ленинскому субботнику на предприятиях.

Члены штаба рекомендовали обратить особое внимание на создание условий для высокопроизводительного труда в период ударного месячника в апреле и в день «красной субботы», на дальнейшее развертывание соревнования за экономию, чтобы максимальное число участников субботника трудились на сбереженных материалах, сырье, топливе, энергии.

Б. ИГНАТЬЕВ.

г. Кемерово.

ПРОКОПЬЕВСКУ, КИСЕЛЕВСКУ — УСКОРЕННОЕ РАЗВИТИЕ!

НОВОЕ ПОПОЛНЕНИЕ СТРОЙОТРЯДА

В Киселевск прибыло пополнение в областной строительный отряд «Комсомолец Кузбасса». Около восьмидесяти юношей и девушек из Междуреченска, Белова, Мариинска, Новокузнецка решили стать строителями этого города.

Когда была принята программа ускоренного социально - экономического развития Прокопьевска и Киселевска, комсомольцы области объявили эти города ударной комсомольской стройкой. Около двух лет назад приехали сюда первые добровольцы.

Первым было труднее во всех отношениях: и в быту, и на строительной площадке. Но они не испугались трудностей. Многие стали хорошими строителями. Отличными мастерами своего дела зарекомендовали себя В. Юрченко, В. Кольман, Ю. Сазонов, В. Кулагин, А. Слинкин. Из рядов первых добровольцев выдвинулись бригадиры.

Новых членов отряда «Комсомолец Кузбасса» в Киселевске встречали торжественно и гостеприимно.

На митинге секретарь горкома КПСС Е. С. Сницкая, заместитель председателя горисполкома В. А. Городнев, второй секретарь обкома ВЛКСМ А. М. Бажакин заявили, что сегодняшним посланцам выпала большая честь и ответственность строить новый город. Да, по существу, микрорайон Красный Камень станет городом. Сейчас здесь живут восемь тысяч человек, через пять лет будет около 60 тысяч, а в недалеком будущем его население составит 120 тысяч жителей.

Посланцев областной комсомолии устроили в новом, только что сданном в эксплуатацию общежитии на 425 мест. Отрадно, что горкомы ВЛКСМ направили на ударную стройку юношей и девушек, большинство из которых имеют строительные специальности.

Х. БОРИСОВ.

г. Киселевск.

ГВАРДЕЙЦАМ ПЯТИЛЕТКИ

Недавно из столицы нашей Родины вернулись передовые механизаторы совхоза «Симбирский» Иван Пантелеевич Питаев и Анатолий Степанович Сладков. Они привезли с собой Звездный вымпел имени Ю. А. Гагарина.

Звездный вымпел хранится в совхозе как самая дорогая реликвия. На нем слова: «Передовому коллективу — от летчиков-космонавтов СССР». А на документе к нему сказано: «Герои космоса—гвардейцам пятилетки». Затем небольшой текст и подписи космонавтов.

В память о встрече с космонавтами в Звездном городке передовые механизаторы совхоза И. П. Питаев и А. С. Сладков привезли фотографии. Одна из них передана местной средней школе.

М. АКИМОВ.

Ижморский район.

СПИСОК ДЕПУТАТОВ КЕМЕРОВСКОГО ГОРОДСКОГО СОВЕТА НАРОДНЫХ ДЕПУТАТОВ

СООБЩЕНИЕ

ОБ ИТОГАХ ВЫБОРОВ В КЕМЕРОВСКИЙ ГОРОДСКОЙ СОВЕТ НАРОДНЫХ ДЕПУТАТОВ 24 ФЕВРАЛЯ 1980 ГОДА

Кемеровская городская избирательная комиссия в соответствии со статьями 29 и 52 Закона «О выборах в местные Советы народных депутатов РСФСР» и на основании протоколов окружных избирательных комиссий подвела итоги выборов в Кемеровский городской Совет народных депутатов.

В выборах депутатов Кемеровского городского Совета народных депутатов приняли участие 99,95 процента избирателей.

За кандидатов в депутаты голосовали 99,86 процента избирателей.

Против кандидатов в депутаты голосовали 0,14 процента избирателей.

На основании статьи 48 Закона «О выборах в местные Советы народных депутатов РСФСР» избирательных бюллетеней, признанных недействительными, нет.

Кемеровская городская избирательная комиссия зарегистрировала избранными 450 депутатов в Кемеровский городской Совет по всем 450 избирательным округам.

В числе депутатов 235 мужчин, или 52,2 процента, 215 женщин, или 47,8 процента, 204 члена и кандидата в члены КПСС, или 45,3 процента, 246 беспартийных, или 54,7 процента, 272 рабочих, или 60,4 процента, 146—молодежи в возрасте до 30 лет, или 32,4 процента, 99 членов ВЛКСМ, или 22,0 процента.

Состав депутатов обновился на 53,3 процента.

Все избранные депутаты являются достойными представителями блока коммунистов и беспартийных.

Список депутатов публикуется.

ГОРОДСКАЯ ИЗБИРАТЕЛЬНАЯ КОМИССИЯ ПО ВЫБОРАМ В КЕМЕРОВСКИЙ ГОРОДСКОЙ СОВЕТ НАРОДНЫХ ДЕПУТАТОВ.

СООБЩЕНИЕ

ОБ ИТОГАХ ВЫБОРОВ В РАЙОННЫЕ И ПОСЕЛКОВЫЕ СОВЕТЫ НАРОДНЫХ ДЕПУТАТОВ г. КЕМЕРОВА 24 ФЕВРАЛЯ 1980 ГОДА

Исполнительным комитетом Кемеровского городского Совета народных депутатов получены от исполнительных комитетов районных и поселковых Советов данные о результатах голосования по выборам в районные и поселковые Советы народных депутатов города Кемерова.

Выборы проводились в 5 районных и 4 поселковых Советах народных депутатов.

Принимали участие в выборах в районные Советы 99,95 процента, поселковые—99,95 процента избирателей.

За кандидатов в депутаты проголосовали: в районные Советы 99,83 процента, поселковые Советы 99,82 процента избирателей.

Против кандидатов в депутаты голосовали: в районные Советы 0,17 процента, поселковые Советы 0,18 процента избирателей.

На основании статьи 48 Закона «О выборах в местные Советы народных депутатов РСФСР» избирательных бюллетеней, признанных недействительными, нет.

Таким образом, почти все избиратели, за незначительным исключением, приняли участие в выборах, единодушно голосовали за кандидатов блока коммунистов и беспартийных.

Всего избрано депутатов в районные и поселковые Советы 1 230 человек. В числе депутатов 645 мужчин, или 52,4 процента, 585 женщин, или 47,6 процента, 536 членов и кандидатов в члены КПСС, или 43,6 процента, 694 беспартийных, или 56,4 процента.

Среди избранных депутатов 396 человек, или 32,2 процента, имеют возраст до 30 лет, 254 человека, или 20,6 процента, являются членами ВЛКСМ. Состав депутатов обновился на 64,2 процента.

ИСПОЛНИТЕЛЬНЫЙ КОМИТЕТ КЕМЕРОВСКОГО ГОРОДСКОГО СОВЕТА НАРОДНЫХ ДЕПУТАТОВ.

1 Фолин Сергей Васильевич
2 Парамонов Иван Михайлович
3 Селин Михаил Иванович
4 Зорин Петр Тихонович
5 Алехнейко Вера Александровна
6 Криворучко Иван Яковлевич
7 Бочкарева Ольга Георгиевна
8 Маранина Наталья Николаевна
9 Стромов Василий Михайлович
10 Миньков Константин Иванович
11 Нечаева Наталья Николаевна
12 Гордеев Петр Абрамович
13 Кальвиш Иван Станиславович
14 Агибалова Валентина Николаевна
15 Высоцкий Леонид Павлович
16 Матвиец Григорий Максимович
17 Хмелев Иван Иванович
18 Петрухненко Сергей Алексеевич
19 Шушманцева Галина Петровна
20 Пронин Анатолий Павлович
21 Факеева Валентина Семеновна
22 Кузнецова Галина Андреевна
23 Яшонкова Валентина Ефимовна
24 Исаев Валерий Моисеевич
25 Захаров Фрол Павлович
26 Данильченко Сергей Михайлович
27 Рябов Юрий Михайлович
28 Равинская Надежда Григорьевна
29 Ковалев Сергей Иванович
30 Колесников Николай Сергеевич
31 Поливач Галина Александровна
32 Налимова Лия Ивановна
33 Кулик Василий Игнатьевич
34 Перфильев Александр Ильич
35 Константинов Валерий Анатольевич.
36 Свинчукова Галина Алексеевна
37 Бобков Николай Васильевич
38 Решетников Николай Петрович
39 Раскина Галина Семеновна
40 Арсеньева Тамара Михайловна
41 Вишневецкий Евгений Иосифович
42 Воеводин Валерий Михайлович
43 Сузуракова Раиса Антоновна
44 Разноглядов Владимир Тимофеевич
45 Кузнецов Владимир Николаевич
46 Лютов Владислав Александрович
47 Максимлюк Надежда Ивановна
48 Ковешникова Лидия Кузьминична
49 Федосеев Иван Семенович
50 Титова Татьяна Прокопьевна
51 Чигина Валентина Семеновна
52 Белокаменцев Михаил Данилович
53 Милащенкова Тамара Семеновна
54 Абызов Дмитрий Семенович
55 Брежнев Василий Иванович
56 Бузина Зоя Алексеевна
57 Белов Анатолий Иванович
58 Маринов Дмитрий Васильевич
59 Мольникас Ионас Ионасович
60 Комова Зоя Васильевна
61 Андреева Татьяна Корниловна
62 Кудрявцева Тамара Минандровна
63 Устинова Наталья Александровна
64 Карсанова Мария Александровна
65 Пивоваров Михаил Николаевич
66 Соколов Владимир Константинович
67 Стародубова Зинаида Степановна
68 Исмаилова Тамара Исраиловна
69 Нагорный Анатолий Иванович
70 Лебедь Георгий Иванович
71 Кравченко Людмила Михайловна
72 Снегур Вера Владимировна
73 Круч Александр Каспарович
74 Большаков Виктор Васильевич
75 Карпова Зоя Михайловна
76 Кислицина Екатерина Николаевна
77 Сухих Николай Александрович
78 Корытко Федор Игнатьевич
79 Шинкевич Людмила Геннадьевна
80 Тяшкова Галина Александровна
81 Щеглова Любовь Александровна
82 Дербенцев Иван Лукич
83 Тухбатулина Раиса Всеволодовна
84 Редкова Нина Федоровна
85 Доренбуш Сергей Григорьевич
86 Кузнецова Екатерина Рейнгольдовна
87 Шипоренко Галина Николаевна
88 Вальков Евгений Сергеевич
89 Васильева Татьяна Ивановна
90 Лукьянова Галина Ивановна
91 Лидяев Василий Петрович
92 Боянов Геннадий Максимович
93 Жилкова Людмила Павловна
94 Карамануца Валерий Георгиевич
95 Поляков Владимир Дмитриевич
96 Гудимова Любовь Ивановна
97 Алеева Татьяна Викторовна
98 Иванова Галина Алексеевна
99 Зверев Борис Петрович
100 Николаев Олег Анатольевич
101 Горохова Надежда Ивановна
102 Чумарин Валерий Михайлович
103 Рассохина Тамара Владимировна
104 Белобородова Екатерина Тимофеевна
105 Богданова Софья Даниловна
106 Байбородов Леонид Георгиевич
107 Сараева Лилия Ивановна
108 Саликова Клавдия Георгиевна
109 Панов Валерий Дмитриевич
110 Никифоров Виктор Дмитриевич
111 Галуза Валентина Федоровна
112 Лебедев Александр Михайлович
113 Прухницкая Валентина Филипповна
114 Москалев Владимир Андреевич
115 Игнатов Сергей Васильевич
116 Цыганкова Галина Юсифовна
117 Бледнова Мария Васильевна
118 Устимов Владимир Петрович
119 Васева Алевтина Александровна
120 Паршиков Василий Филиппович
121 Хряков Валентин Иванович
122 Бычков Сергей Родионович
123 Варламова Лидия Петровна
124 Михайлов Владимир Васильевич
125 Касьян Михаил Иванович
126 Черемных Геннадий Григорьевич
127 Бледных Юрий Евгеньевич
128 Шиллер Тамара Павловна
129 Попок Степан Алексеевич
130 Кузьмин Алексей Александрович
131 Ларионова Наталья Николаевна
132 Строганов Леонид Александрович
133 Буланенко Сергей Владимирович
134 Кириенко Раиса Ивановна
135 Квак Григорий Иванович
136 Сюсина Людмила Павловна
137 Бубнова Зинаида Ивановна
138 Лютый Виталий Брониславович
139 Макарова Устинья Васильевна
140 Синеоков Юрий Михайлович
141 Артемов Александр Александрович
142 Гвоздилов Борис Валентинович
143 Крикова Анна Евгеньевна
144 Черепанова Галина Ивановна
145 Диамант Михаил Иосифович
146 Куприянов Геннадий Васильевич
147 Остапенко Николай Анисимович
148 Фролов Анатолий Васильевич
149 Гритченко Виктор Иванович
150 Куртукова Лидия Яковлевна
151 Павленко Василий Николаевич
152 Ашаева Валентина Николаевна
153 Воропаева Ольга Антоновна
154 Фадеев Юрий Павлович
155 Адаменко Юрий Иванович
156 Грамин Михаил Матвеевич
157 Калинина Зоя Дмитриевна
158 Куприкова Анна Прокофьевна
159 Голосенко Ирина Владимировна
160 Ганцева Елена Ивановна
161 Болдырева Валентина Васильевна
162 Чичахова Галина Валентиновна
163 Ананин Виктор Степанович
164 Гуляев Иван Лукьянович
165 Сенькин Александр Иванович
166 Войнова Татьяна Петровна
167 Швецов Виктор Александрович
168 Климова Татьяна Александровна
169 Гваджава Тамаз Николаевич
170 Берестова Людмила Иосифовна
171 Абалакова Мария Григорьевна
172 Шерстенникова Галина Евгеньевна
173 Агейкин Геннадий Степанович
174 Егорова Надежда Егоровна
175 Пляшечко Людмила Ивановна
176 Жигалов Николай Иванович
177 Шипилова Наталья Дмитриевна
178 Кузьмина Лидия Николаевна
179 Федорова Людмила Кондратьевна
180 Савицкая Людмила Леонидовна
181 Лаптенкова Галина Сергеевна
182 Сипратова Валентина Сергеевна
183 Потапьев Петр Андреевич
184 Касаткина Галина Ефимовна
185 Пермякова Лариса Валентиновна
186 Астахова Татьяна Михайловна
187 Мирошниченко Григорий Степанович
188 Бойко Анатолий Викторович
189 Тунева Кира Константиновна
190 Вишневский Юлиан Аронович
191 Розов Александр Александрович
192 Тетерина Наталья Анатольевна
193 Барлебен Валентина Анатольевна
194 Мизюркин Геннадий Петрович
195 Поздеев Леонид Леонтьевич
196 Бобков Алексей Владимирович
197 Фадеев Владимир Иванович
198 Подонин Александр Алексеевич
199 Филиппов Николай Дмитриевич
200 Кирьянов Николай Григорьевич
201 Сидорова Наталья Семеновна
202 Червова Варвара Степановна
203 Поярков Юрий Петрович
204 Грачева Надежда Ивановна
205 Пичугин Петр Александрович
206 Матлахова Надежда Николаевна
207 Бессонова Людмила Аркадьевна
208 Крикуновский Валерий Борисович
209 Бельчик Анатолий Игнатьевич
210 Винодиктова Валентина Павловна
211 Кошелев Владимир Иванович
212 Ларионова Татьяна Никитична
213 Меркурьев Валерий Викторович
214 Маталасова Нина Дементьевна
215 Киселева Наталья Владимировна
216 Медынина Лидия Васильевна
217 Брюхов Василий Степанович
218 Лялина Ольга Дмитриевна
219 Шаповалов Алексей Никитович
220 Аксенов Николай Данилович
221 Кудрявцев Сергей Михайлович
222 Елескина Людмила Васильевна
223 Лысикова Ирина Николаевна
224 Ткачев Александр Дмитриевич
225 Ефремова Нина Антоновна
226 Душина Нина Анпадисовна
227 Ямурко Василий Кириллович
228 Гаврилов Николай Михайлович
229 Черепанова Нонна Ивановна
230 Емельянов Геннадий Михайлович
231 Арет Вальдур Аулисович
232 Моисеев Николай Федорович
233 Новикова Елизавета Феногеновна
234 Аврамчук Галина Петровна
235 Коршунова Нина Анатольевна
236 Мельникова Галина Михайловна
237 Иванов Владимир Иванович
238 Грицан Нина Павловна
239 Заузелков Виктор Иванович
240 Петренко Галина Анатольевна
241 Немшилова Людмила Николаевна
242 Костюков Александр Матвеевич
243 Разумняк Владимир Григорьевич
244 Корнеев Александр Иванович
245 Янсонс Александр Робертович
246 Целищев Леонид Александрович
247 Плетнева Сания Гареевна
248 Рогова Надежда Федоровна
249 Володина Галина Петровна
250 Яркова Людмила Павловна
251 Бихтукеева Нина Антоновна
252 Кожемякина Надежда Константиновна
253 Марченко Дмитрий Иванович
254 Макушин Андрей Тимофеевич
255 Оленева Вера Петровна
256 Буянов Анатолий Владимирович
257 Попов Николай Алексеевич
258 Лещук Василий Владимирович
259 Васильева Зоя Степановна
260 Горькавый Александр Иванович
261 Полтавцев Владимир Дмитриевич
262 Ловцова Галина Васильевна
263 Меерович Клара Григорьевна
264 Рябцев Сергей Васильевич
265 Школьник Александр Валентинович
266 Юрьева Лариса Александровна
267 Устюжанина Елена Леонидовна
268 Капитонов Владимир Артемьевич
269 Тарасенко Раиса Ивановна
270 Субботина Клавдия Григорьевна
271 Лобанов Василий Трифонович
272 Павлова Надежда Викторовна
273 Ткач Любовь Николаевна
274 Григорьев Виктор Алексеевич
275 Ахновская Тамара Алексеевна
276 Ложкин Петр Филиппович
277 Вершинина Татьяна Александровна
278 Дубинкина Валентина Васильевна
279 Вержбицкий Геннадий Аркадьевич
280 Кондратьева Любовь Дмитриевна
281 Шестаков Юрий Алексеевич
282 Абалаков Леонид Петрович
283 Сердюков Александр Дмитриевич
284 Сидорова Надежда Николаевна
285 Ковнер Ирина Яковлевна
286 Чуприн Михаил Кондратьевич
287 Мухаров Вячеслав Федорович
288 Бубенчикова Лидия Анатольевна
289 Матвиенко Иван Иванович
290 Кожин Иван Иванович
291 Васин Александр Михайлович
292 Роженцов Аркадий Петрович
293 Кадышева Надежда Алексеевна
294 Шеманский Александр Иванович
295 Полянский Владимир Дмитриевич
296 Карпукова Тамара Васильевна
297 Салазкина Лидия Павловна
298 Девятов Эрик Владимирович
299 Колотовкина Лариса Леонидовна
300 Чугуряи Георгий Семенович
301 Курочкина Нина Михайловна
302 Акимов Олег Федорович
303 Смирнов Дмитрий Леонидович
304 Тихонова Лариса Федосеевна
305 Батиевский Богдан Васильевич
306 Студенихина Галина Ильинична
307 Сайфутдинова Муслима Маликовна
308 Ситникова Мария Онноровна
309 Чебан Геннадий Павлович
310 Ашмаров Алексей Васильевич
311 Мамалыга Надежда Дмитриевна
312 Магазов Виль Мигранович
313 Головацкий Олег Николаевич
314 Рубан Владимир Иванович
315 Ракитянский Анатолий Дмитриевич
316 Самушева Людмила Николаевна
317 Колесникова Алефтина Ивановна
318 Рогулин Владимир Степанович
319 Горюнов Владимир Васильевич
320 Баранов Владимир Алексеевич
321 Коробова Лидия Никитична
322 Закусилова Антонина Семеновна
323 Сопраньков Геннадий Алексеевич
324 Ачинович Лидия Степановна
325 Умеренкова Валентина Екимовна
326 Сташевский Владимир Васильевич
327 Ярков Александр Николаевич
328 Варышев Роберт Георгиевич
329 Мозжерин Дмитрий Иванович
330 Пчельников Владимир Михайлович
331 Калинченко Валентина Сергеевна
332 Гусев Виктор Никифорович
333 Галкин Владислав Николаевич
334 Пискунов Сергей Григорьевич
335 Барредо Авасказль Карлос
336 Лапин Михаил Иванович
337 Кутерина Галина Александровна
338 Вафик Сергей Юзикович
339 Гаврилова Татьяна Александровна
340 Панасенко Александр Яковлевич
341 Александрова Юлия Александровна
342 Морозов Иван Иванович
343 Жохова Зинаида Никитична
344 Кондрахина Тамара Алексеевна
345 Стромов Михаил Михайлович
346 Мартынова Нина Ивановна
347 Шапошников Никифор Андреевич
348 Сенокосов Миней Александрович
349 Голубев Александр Николаевич
350 Сухаркин Геннадий Валерьянович
351 Лопатин Анатолий Андреевич
352 Кривко Николай Алексеевич
353 Дережун Виктор Николаевич
354 Егорова Вера Сергеевна
355 Лобанова Валентина Иннокентьевна
356 Риттер Зинаида Степановна
357 Чичконаков Евгений Ефимович
358 Чупрова Жанна Михайловна
359 Мальцева Галина Ивановна
360 Булатов Василий Андреевич
361 Буйный Василий Корнеевич
362 Парфирьев Виктор Никонович
363 Сорокин Борис Александрович
364 Мячина Нина Андреевна
365 Шадрина Екатерина Алексеевна
366 Спицына Татьяна Степановна
367 Шипунова Мария Федоровна
368 Веселов Герман Семенович
369 Вагин Степан Ефимович
370 Федоринов Петр Васильевич
371 Степанов Николай Петрович
372 Башкирова Любовь Михайловна
373 Гурышева Раиса Сергеевна
374 Сычев Александр Терентьевич
375 Утусиков Игорь Александрович
376 Муковоз Лидия Назаровна
377 Булаева Маргарита Михайловна
378 Казинская Елена Гавриловна
379 Трунов Бронислав Алексеевич
380 Червов Николай Васильевич
381 Медведева Любовь Лазаревна
382 Савосина Татьяна Спиридоновна
383 Федорова Неллия Акрамовна
384 Хныкина Галина Дмитриевна
385 Пикуза Любовь Ивановна
386 Быкова Ольга Михайловна
387 Тучин Александр Георгиевич
388 Мекшун Иван Андреевич
389 Мананников Сергей Иванович
390 Чевтайкин Михаил Кузьмич
391 Россова Римма Петровна
392 Мажуга Петр Егорович
393 Ащеулова Наталья Анатольевна
394 Колосов Александр Степанович
395 Федяков Юрий Васильевич
396 Курбатова Маргарита Владимировна
397 Еськова Валентина Анатольевна
398 Трегубова Лидия Никифоровна
399 Латышенко Галина Николаевна
400 Прожикина Галина Викторовна
401 Коробейников Василий Николаевич
402 Иванов Владимир Иванович
403 Федоров Борис Евсеевич
404 Паникарова Любовь Федоровна
405 Кружкова Галина Николаевна
406 Астахов Валерий Тимофеевич
407 Кочетков Михаил Ильич
408 Ивлева Тамара Ивановна
409 Михалко Анна Петровна
410 Федюнина Нина Герасимовна
411 Сойникова Любовь Сергеевна
412 Мельничук Антонина Алексеевна
413 Иванов Александр Алексеевич
414 Алексеев Юрий Григорьевич
415 Горбункова Надежда Александровна
416 Галкина Галина Васильевна
417 Рябцева Евдокия Григорьевна
418 Скарлухин Александр Павлович
419 Бобков Василий Иванович
420 Банников Виталий Васильевич
421 Вильдяйкин Петр Константинович
422 Крейнес Изабелла Вульфовна
423 Лазарев Анатолий Семенович
424 Троицкая Татьяна Сергеевна
425 Демченко Анатолий Васильевич
426 Чичканаков Александр Николаевич
427 Аршан Надежда Максимовна
428 Жуков Борис Афанасьевич
429 Лбов Сергей Алексеевич
430 Рязанова Дина Яковлевна
431 Логинова Любовь Васильевна
432 Вильчинский Геннадий Владимирович
433 Рябкова Зоя Дмитриевна
434 Ильинова Нина Андреевна
435 Иванов Борис Петрович
436 Похилько Филипп Михайлович
437 Петинова Наталья Викторовна
438 Петриковец Виталий Григорьевич
439 Александрова Валентина Александровна
440 Землянский Валерий Васильевич
441 Завадская Галина Игнатьевна
442 Валько Антонина Ивановна
443 Коваленко Павел Степанович
444 Гошко Наталья Ивановна
445 Смирнова Анастасия Ивановна
446 Дроздов Виктор Данилович
447 Степанов Валериан Егорович
448 Цветницкий Иван Александрович
449 Гергет Лидия Генриховна
450 Дядюра Григорий Васильевич

Примечание: порядковый номер соответствует номеру избирательного округа.

НОВОСТИ СОБЫТИЯ·ФАКТЫ

Кировский район

Советуются коммунисты

На анилинокрасочном заводе состоялось собрание партийно - хозяйственного актива.

Коммунисты предприятия подвели итоги работы коллектива за прошлый год, обсудили задачи на завершающий год пятилетки. Заводчанам есть чем гордиться. План прошлого года был выполнен досрочно. За настойчивую работу над повышением качества выпускаемых красителей коллективу вручен переходящий приз городского комитета КПСС и горисполкома.

Рубежи инициаторов

Тепло поздравили товарищи по работе смену мастера Н. В. Ивановой с тарно-ремонтного участка завода «Строммашина». Этот дружный коллектив первым выполнил пятилетнее задание.

Весь коллектив завода живет сейчас думой о том, какими трудовыми подарками встретить 110-летие со дня рождения В. И. Ленина. Лидером в этом соревновании стала смена мастера механосборочного цеха Г. Ф. Акентьева. Инициаторы решили к знаменательной дате выполнить задание четырех месяцев и дать дополнительно продукции на 32 тысячи рублей.

Еще выше обязательства у станочников В. Н. Дементьева из инструментального цеха. Этот молодежный коллектив решил к 19 апреля выполнить полугодовой план.

Все отходы — в дело

На фабрике пианино «Кузбасс» изготовлена первая партия журнальных столиков. В нынешнем году коллектив предприятия намерен из отходов производства выпустить их тысячу штук.

На фабрике постоянно идет поиск путей использования отходов. В конце года кемеровчан попросили изготовить небольшую опытную партию банкеток — специальных сидений для музыкантов. Качество работы оказалось на такой высоте, что сейчас коллективу предложено наладить выпуск таких банкеток для отправки за рубеж. Это будет первая экспортная продукция. А всего коллектив фабрики из отходов производства изготовит нынче различных товаров на 130 тысяч рублей.

К столу кемеровчан

Шестьсот тысяч декалитров пива рассчитывает выпустить в завершающем году пятилетки коллектив пивзавода.

Самый древний напиток и сейчас требует высокого мастерства варщицы З. Г. Захаренко и аппаратчицы брожения С. М. Биндаловой. Именно от их работы зависит качество продукции.

Многое зависит и от работы машинистов разливочно-укупорочных машин М. С. Лукиной и З. В. Рачковской. Эти женщины умеют работать на всех автоматах технологической цепочки. Когда они на смене, на заводе знают: вся продукция будет только отличного качества.

Большое новоселье

В новом 21-м микрорайоне накануне дня выборов в Верховный Совет РСФСР и местные Советы народных депутатов состоялось большое новоселье. В строй действующих вошло красивое девятиэтажное общежитие для молодых специалистов. Это первое высотное здание в районе.

За годы десятой пятилетки на бывшем пустыре вырос новый микрорайон. Сейчас здесь проживают около восьми тысяч человек. Недавно сюда пролег автобусный маршрут. В эти же дни закончилось строительство третьей очереди тепломагистрали. На повестке дня — строительство магазинов, комплекса бытовых услуг.

В. МОИСЕЕВ.

О СОЗЫВЕ ПЕРВОЙ СЕССИИ КЕМЕРОВСКОГО ГОРОДСКОГО СОВЕТА НАРОДНЫХ ДЕПУТАТОВ 17-го СОЗЫВА

Кемеровский горисполком извещает, что 5 марта с. г. в 11 часов в областном драматическом театре созывается первая сессия Кемеровского городского Совета народных депутатов семнадцатого созыва с повесткой дня:

1. Организационные вопросы.

2. О сводном плане мероприятий по жилищно-гражданскому строительству, благоустройству и охране окружающей среды города Кемерова на 1980 год.

Горисполком.

ИЗ ПОЧТЫ РЕДАКЦИИ

СТАНЦИИ НУЖНА ПОМОЩЬ

Областная станция переливания крови занимается заготовкой крови и производством из нее препаратов и компонентов. Для их хранения на станции имеются холодильные установки.

Начиная с 1955 года, обслуживание и ремонт холодильной техники проводился специалистами производственного комбината «Росторгмонтаж». Мы не имели претензии к комбинату. Но вот, начиная с 1978 года, к нашему учреждению комбинат не прикрепил определенного мастера. Ежемесячно, а в некоторых случаях ежедневно, обслуживание проводили разные лица, что, естественно, стало сказываться на работе холодильников. Они не держали нужного температурного режима, быстро выходили из строя. Соответствующий профилактический ремонт также не проводился своевременно.

На 1980 год комбинат «Росторгмонтаж» вообще отказался заключить с нами договор на обслуживание холодильных установок.

Мы оказались в безвыходном положении. В штате областной станции переливания крови не предусмотрены ставки технического персонала по обслуживанию холодильной техники. Объединение «Медтехника» также не занимается этим вопросом. Практически наши холодильники «повисли» в воздухе, а это означает, что жизнь многих тысяч людей находится под угрозой: отказ в выдаче качественной крови — это отказ больному в жизни. Кровь, сданная для спасения больных сотнями доноров, гибнет, а мы нигде не можем найти управу на производственный комбинат «Росторгмонтаж».

Е. ДАВЫДОВА,
главный врач областной станции переливания крови.

КОРОТКО О ВАЖНОМ

Хорошеет Южный поселок, только трамвайные остановки остаются по-прежнему неблагоустроенными. Они не освещены, на них не где укрыться от дождя. В частности, к остановке 10-я линия весной не подойти в туфлях — грязь непролазная.

Приближается весна. Надо уже сейчас подумать о благоустройстве трамвайных остановок.

М. АБРАМОВА.

Большие неудобства испытывают те, кто приезжает на цирковое представление на личной машине. Стоянка легковых автомобилей не освещена, никто за ней не присматривает.

Почему бы у цирка не организовать платную стоянку?

П. ИВАНОВ.

НАШИ ДОМА—НАМ И БЕРЕЧЬ

С каждым годом наш город становится все краше, расширяются его границы.

Мы, работники жилищного хозяйства, при выдаче ключей новоселам обычно знакомим их с типовым договором найма жилого помещения, с правами и обязанностями.

К сожалению, находится еще квартиросъемщики, которые хорошо усвоили свои права, но забыли об обязанностях: они в безобразном состоянии содержат занимаемые жилые помещения, не умеют пользоваться мусоропроводом, ковры и половики выбивают на лестничных клетках, не соблюдают правил противопожарной безопасности.

Еще нередки случаи, когда жильцы несвоевременно вносят квартплату. Не имея денежных средств, жилищная контора не может во время произвести текущий ремонт подъездов, фасадов, озеленить и благоустроить дворы, соорудить детские игровые и спортивные площадки.

Своевременно заплатить за квартиру и коммунальные услуги — одна из первейших обязанностей квартиросъемщика. Однако мы могли бы назвать десятки фамилий злостных задолжников. Вот только несколько из них.

Сумма задолженности за квартиру у рабочего фабрики «Заря» А. Ушакова составляет 85 рублей, систематически не платят за квартиры Н. Темникова и Р. Нехорошева.

При жилищно-эксплуатационных конторах горжилуправления созданы домовые комитеты. Основная их задача — активно участвовать в улучшении содержания государственного жилищного фонда. Комитеты ведут разъяснительную работу среди жильцов о содержании подъездов, детских игровых площадок, о своевременном внесении квартплаты, содействуют работе товарищеских судов.

Активно действует домовой комитет жилищно - эксплуатационной конторы № 1, который возглавляет Л. М. Никитина. Он проводит вечера, беседы с жильцами, выступает организатором субботников по благоустройству. Нередко и нам, штатным работникам и общественникам, приходится с жильцами вести беседы о том, что категорически запрещено самовольно застеклять лоджии, перестраивать комнаты, перенося стены. Или взять балконы. На некоторые из них неприятно смотреть — захламлены, на них сушится белье.

Много поступает жалоб на нехватку в квартирах тепла. Причин здесь много. Но одна из них, пусть и не главная, заключается в том, что некоторые квартиросъемщики самовольно устанавливают отопительные приборы, не соответствующие техническим нормам.

Надо помнить, что наше жилище начинается не с порога квартиры, а со двора, подъезда, лестничной клетки, надо по-хозяйски относиться к своему дому.

Т. МАРКОСЯН,
Л. ГУСЕЛЬНИКОВА,
техники жилищно-эксплуатационной конторы № 7 горжилуправления.

КЕМЕРОВО И КЕМЕРОВЧАНЕ
еженедельный городской выпуск ▲ выходит по пятницам

КАК ЗДОРОВЬЕ, РЕГИОН?

Заметки с республиканской конференции об охране окружающей среды

КОНФЕРЕНЦИЯ о проблемах охраны окружающей среды в районах с интенсивно развивающейся промышленностью была, конечно, незаурядным научным явлением и по теме, и по широте постановки проблемы, и по выводам.

Конференция не случайно проходила в Кузбассе. Наша область—идеальный, если так можно выразиться, пример района с интенсивно развивающейся промышленностью, со сложным взаимодействием промышленных и экологических (природных) систем, с большой техногенной нагрузкой на природу.

Прибавим к этому, что наша промышленность — во многом детище трудных военных лет, когда и некогда было думать о влиянии отходов на среду обитания, да и сама проблема еще не тревожила умы.

В то же время это самый густонаселенный в Западной Сибири край. Двенадцать из тринадцати кузбассовцев живут в городах и, значит, испытывают интенсивное давление последствий индустриализации. Но и сельское хозяйство не безобидно для природы: животноводческие комплексы и птицефабрики — тоже промышленные предприятия...

Поэтому Кузбасс может стать идеальным полигоном для обкатки научно-технических идей охраны внешней среды, моделью решения такого рода задач.

Для этого есть и еще одно основание: здесь созрела не только потребность, но и готовность действовать. У партийной, научной и технической общественности уже есть организационный опыт разработки и решения проблем охраны среды. Наконец есть силы — костяк организации: отраслевая лаборатория охраны внешней среды и комплексный отдел физико-химических и экологических проблем СО АН СССР, НИИ комплексных проблем гигиены и профзаболеваний, тоже «академический». Для осознания экологической опасности области понадобилось два десятилетия — если считать с первой всекузбасской конференции по газовым выбросам. За это время ее промышленный потенциал вырос вдвое, оправдав первоначальные опасения.

Не сами по себе родились постановления Совета Министров СССР об охране внешней среды Кузбасса. Может быть, по-человечески самое удивительное как раз то, что сибирская глубинка нашла у себя настоящих интеллигентов, которые до того, как экология стала на языке у всех, своей позицией, своими требованиями формировали экологическое сознание общественности. Санитарный врач, руководитель производства, рабочий, партийный работник — разный социальный статус у этих людей. А инженерная искушенность, опыт, навык решения крупных технических проблем сослужили службу, когда понадобилось организовать экологический поиск.

Именно эта подготовленность умов позволила Кузбассу разработать первую проблемно-целевую программу «Охрана природы индустриальных районов Сибири на примере Кузбасса».

КАКОЙ опыт вынес на конференцию Кузбасс? Прежде всего, опыт концентрации усилий, во-вторых, комплексности, в-третьих, системности — всего того, чего жаждет сейчас экология. На каркас общегосударственных мероприятий и требований (вспомним постановление «О дополнительных мерах по усилению охраны природы и улучшению использования природных ресурсов», специальное постановление по Кузбассу и, наконец, законы о земле, воде, атмосфере) накладывались собственные находки.

Такое новое явление, как комплексные планы природоохранных мероприятий Новокузнецка и Кемерова,— прообразы комплексных территориальных схем охраны окружающей среды, создание которых предусмотрено правительственным постановлением. В Новокузнецке, например, предусматривается закрытие и вывод за жилую черту одних производств, совершенствование других, строительство новых, экологическое воспитание персонала, развитие контрольных служб и научно-исследовательских работ. При этом определен порог, до которого снизят загрязнение эти меры. План обеспечен документацией и финансированием. В этом подходе уже есть элементы управления процессом экологии.

Сжата в кулак и связана единой целью вся текущая природоохранная работа под координацией областного общественного совета. Читателю, наверное, известно, что следят за соблюдением экологических требований санитарная и газовая станции, гидрохимическая лаборатория бассейновой водной инспекции, ведомственные. Недавно появилась лаборатория Государственного комитета по гидрометеорологии и контролю природной среды — центральный контрольный и координирующий орган в области.

В Новокузнецке и Кемерове создаются для нее обсерватории, центр изучения природной среды Кузбасса, лаборатория по экспертизе проектных решений. Экологический фактор уже учтен, в меру сегодняшних наших представлений и знаний, в разработке генеральных планов развития городов и районов на следующие 20 лет.

И, естественно, когда начали приводить природоохранную работу в систему, объявились белые пятна в конкретной экологии региона, в знании взаимосвязей и влияния различных процессов, да частенько и суть этих процессов неизвестна. Например, что такое штилевые состояния и как управлять в это время промышленностью? А зависимость горных работ и гидрологического режима земли? Влияние специфических продуктов и их сочетаний на здоровье? И т. д. Второе неизвестное — влияние индустриализации на здоровье людей и растительность в регионе. Третье — поиск методов обнаружения и контроля загрязнений, особенно специфических, выработка рекомендаций. Изучение этого заложено в программе.

И ЭТО не кузбасские только проблемы. Ученые пытаются сформулировать саму сущность термина охраны природы, уяснить все виды вреда, наносимые ей индустриализацией, и создать всеобъемлющую модель региона. Это нужно, чтобы не упустить ни одного момента живых взаимосвязей. Этому был посвящен доклад профессора И. П. Лаптева (Томский госуниверситет).

С другой стороны, идет поиск способов организации этой работы.

Ученые — за долговременные комплексные программы. Для Кузбасса необходимо разработать стратегию охраны региона на 20—30 лет, говорил профессор Лаптев. Должны быть определены параметры будущей среды и основная цель — выполнение плана развития региона для улучшения качества среды. В частности, он ставит задачи: через 5—10 лет привести к гигиеническим нормам атмосферу загрязненных городов; через 10—15 лет сделать загрязненные реки пригодными для рыбы, а подземные источники оставить как резерв; через 5—8 лет прекратить отвалы и приостановить уменьшение лесов; через 10—15 лет разработать систему заповедников и природных парков— иначе будет поздно; сохранить генофонд региона.

В мире нет опыта управления экологическими параметрами региона. В СССР появились первые частичные модели (бассейна Азовского моря, Байкала, БАМа). «Их опыт может быть усовершенствован в Кузбассе», —сказал профессор Лаптев.

Кузбасс представил на конференцию первый опыт комплексного планирования научной работы по экологии: долгосрочную, согласованную с президиумом СО АН СССР проблемно-целевую программу «Охрана природы индустриальных районов Сибири на примере Кузбасса», рассчитанную до 1990 года. Именно в результате этой программы недавно пущена первая очередь АСУ контроля за чистотой воздушного бассейна Кемерова. Разработаны концепция поддержания чистоты воздуха, методика планирования охраны среды, модель планирования региона и т. д. На конференции внесено предложение о том, чтобы создать для продолжения работы хозрасчетное межвузовское научное объединение с целевым финансированием, чтобы заказчиком выступил Совет Министров Федерации.

И все же в докладе второго секретаря обкома партии В. И. Ситникова очень резко был поставлен вопрос о научной помощи СО АН СССР. В чем дело? Вложения, сделанные в природоохранные мероприятия (за шестилетие — 725 миллионов рублей), не дадут того, что от них ожидалось, даже если сделать все, что намечено. Почему? Эти мероприятия инженерно и научно недостаточно проработаны, ведомственно разобщены — в них нет, если можно так сказать, экологической логики.

Программа научных работ рассчитана на три пятилетки. А правительственные постановления надо выполнять в следующей: надо уже сегодня формировать ее план, природоохранные задачи.

«СЕЙЧАС у нас есть главный врач и главный архитектор города, придет время — будет главный эколог региона!», —так сказал профессор Московского НИИ гигиены им. Эрисмана М. П. Гусев. Он посоветовал конференции выйти с предложением ввести государственную экологическую экспертизу проектов.

Зачем нам экологическая экспертиза, если есть санитарная, газовая, бассейновая инспекции? Затем, говорят ученые, что надо видеть здоровье города и даже региона в целом. Прошли, например, времена изолированности территорий. Директор Института оптики атмосферы СО АН СССР В. Е. Зуев привел «ужасный», как он выразился, факт: в 148 из 150 озер Норвегии, еще десять лет назад имевших промышленное значение, «рыбы не обнаружено вообще». Виноват сернистый ангидрид из Великобритании. Ветры переносят его в Норвегию, в воде он превращается в сернистую кислоту... Охрана природы — проблема международная. Поэтому СССР был инициатором международного обсуждения этих вопросов.

Затем, что сегодня, проектируя, скажем, «посадить» еще один завод, нельзя исходить лишь из «абсолютного» влияния его выбросов — надо учесть, что они дадут вместе с другими. Вот почему сегодня вместе с ПДК — предельно допустимой концентрацией вещества — появились новые измерители: предельно допустимый выброс (от совокупных источников) и предельно допустимая нагрузка на территорию. «Это экологический подход в противовес технологическому», — так сформулировал суть изменений в оценках заведующий отделом Института прикладной геофизики Госкомитета Гидрометцентра СССР А. И. Яковлев.

Подход более сложный, более глубокий, более человечный.

Более человечный... Человек — часть природы, и все, что делается для его здоровья, несомненно, как будто и для природы. А между тем «глубоко ошибочен подход, будто в охране природы главное — здоровье человека, — очень спокойно, но твердо сказал профессор, директор Центрального ботанического сада СО АН СССР В. С. Николаевский. — Это технократическая позиция — будто одними техническими мерами можно обеспечить здоровье человека. К сожалению, многие специалисты не знают учения академика Вернадского о биосфере. Надо говорить об охране природы, биосферы, ибо здоровье биосферы — залог здоровья человека».

Академик В. И. Вернадский писал: «Человечество, как живое вещество, неразрывно связано с материально-энергетическими процессами определенной геологической оболочки земли — с ее биосферой. Оно не может физически быть от нее независимым ни на одну минуту». Мы вступили в эпоху, когда теоретические, методологические споры становятся вопросом живой практики, организационных и экономических решений.

Человека нельзя защитить одного, но только со всей природой. Профессор Николаевский, в частности, исследовал, как растения переносят «человеческие» нормы предельно допустимых концентраций газов. Норма сернистого газа, например, оказалась в 25 раз выше возможности растений, они медленно умирали, не имея сил вести фотосинтез. «Дело не в том, — говорил В. С. Николаевский, — что промышленность выбрасывает много углекислоты, а в том, что растения в этих условиях не в состоянии вырабатывать кислород». Можно понять, что это означает. Частный вопрос о ПДК, таким образом, — это вопрос о принципах охраны природы.

В. И. Вернадский считал, что человечество вступило в новое геологическое эволюционное изменение — в ноосферу, сферу разума, сферу преобразованной разумом биосферы. «Я смотрю на все с точки зрения ноосферы, писал он, и думаю, что в буре и грозе, в ужасе и страданиях стихийно родится новое, прекрасное будущее человечества».

М. ЛОБАНОВА.
г. Кемерово.

СОБЫТИЯ ЗА РУБЕЖОМ

КОРРЕСПОНДЕНТЫ ТАСС И АПН ПЕРЕДАЮТ

СООБЩЕНИЕ МИНИСТЕРСТВА ОБОРОНЫ НРА

ЛУАНДА, 28. (ТАСС). Южноафриканская военщина продолжает наращивать вооруженные провокации против Народной Республики Ангола. По данным министерства обороны НРА, с начала этого года сухопутные войска и авиация ЮАР совершили около 50 вооруженных вторжений на территорию Анголы. В результате этих провокаций, которые систематически совершаются с территории незаконно оккупированной войсками ЮАР Намибии, 21 человек убит и 23 ранены.

Одновременно с вооруженными провокациями, сообщает министерство обороны НРА, южноафриканские расисты осуществляют значительную концентрацию войск на границах Намибии с ангольскими провинциями Кунене и Куандо Кубанго, готовя новую эскалацию агрессии против суверенной территории НРА.

РАЗВИВАЮТ ВОЕННЫЕ СВЯЗИ

БОНН, 28. (ТАСС). Сюда с официальным визитом прибыла делегация т. н. «союза китайских военнослужащих», которую возглавляет заместитель начальника генштаба китайской армии У. Сюцюань. Этот союз, по сообщениям западногерманской печати, был создан в Пекине некоторое время назад специально с целью развития тесных контактов с военными кругами крупных капиталистических государств. Расчет делался явно на то, чтобы прикрыть внешне безобидными «связями по линии общественных организаций» постоянный и реальный интерес китайцев к военной технике Запада.

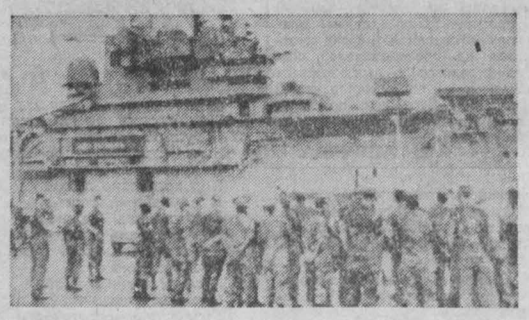

НА ВОЕННО-МОРСКУЮ базу США на Филиппинах прибыли 1 800 морских пехотинцев с приданными им 60 танками, артиллерией и вертолетами. После проведения военных учений эта воинская часть, как информирует газета «Нью-Йорк таймс», будет направлена в Персидский залив, чтобы «продемонстрировать способность США перебрасывать наземные силы» из одного региона мира в другой.

Комментируя этот факт, американская печать подчеркивает, что данная программа проводится и будет проводиться «вне всякой связи» с вопросом об американских заложниках, удерживаемых в посольстве США в Тегеране. Да иначе и быть не может, так как речь идет о планах, которые разрабатывались Пентагоном задолго до событий в Иране и Афганистане.

НА СНИМКЕ: морские пехотинцы в порту.

Телефото АП—ТАСС.

ТЕАТР ДРАМЫ
ГОРОД НА ЗАРЕ. Начало в 18 час. 30 мин. 1 марта — ПОЗДНЯЯ ЛЮБОВЬ.
ТЕАТР ОПЕРЕТТЫ
Премьера ВЕЧЕР БАЛЕТА. Начало в 19 час. 30 мин.
ФИЛАРМОНИЯ
Большой концертный зал Ленинградский вокально-инструментальный ансамбль «ЗЕРКАЛО». Начало в 20 часов.
ЦИРК
Последние дни гастролей БОЛГАРСКОГО ЦИРКА. Начало представления в 19 час. 30 мин.
ДОМ КИНО «МОСКВА». Большой зал. СИБИРИАДА 1 и 2-я серии (12.40), 3 и 4-я серии (10, 15-20, 18-10, 20.40). Малый зал. Хроникальный фильм ФРГ — УРОК НЕМЕЦКОГО (12, 18-20). ЧАС УЧЕНИЧЕСТВА (17). Художественный фильм ЧЕСТЬ ГАЙДУКА (10, 13-10, 16-10, 19-30, 21-30).
«ЮБИЛЕЙНЫЙ». ЮНЫЙ РОБИН ГУД (9.40). Цветной широкоформатный художественный фильм СИБИРИАДА, 1-я и 2-я серии (17-10), 3-я и 4-я серии (11-30, 14-20, 20).
«КОСМОС». СНЕГОВИК ДЛЯ АФРИКИ (10). Новый цветной художественный фильм ОСЕННИЙ МАРАФОН (9, 11, 12, 13, 14, 15, 16, 17, 18, 19, 20, 21, 21-40).
«ПИОНЕР». НУ, ПОГОДИ! (10, 12-30). ОТРЯД ОСОБОГО НАЗНАЧЕНИЯ (11-10, 16, 17-30, 19-10). ВОЙНА И МИР, 4-я серия (13-50). СЛУЖЕБНЫЙ РОМАН, две серии (20-40).
«ОКТЯБРЬ». ХРАБРЕЦ-УДАЛЕЦ (14-30). МЕСТЬ И ЗАКОН, две серии (12, 16, 18-30, 21).
«МЕТАЛЛУРГ». ЭКЗАМЕНЫ НЕКСТАТИ (14). ЛЮБОВЬ — ЭТО ЖИЗНЬ, две серии (16, 19).
«ПРОГРЕСС». ЧУДАК ИЗ ПЯТОГО «Б» (10, 14). ПЕНА (18-30). ЛЮБОВЬ — ЭТО ЖИЗНЬ (11-30, 15-50, 20-30).
«ЛУЧ». ПОЛОСКА НЕСКОШЕННЫХ ДИКИХ ЦВЕТОВ (13). ВЗРОСЛЫЙ СЫН (15, 17, 19, 20-50).
«КОМСОМОЛЕЦ». СЧАСТЬЕ НА ПОВОДКЕ (15). ГОРБУН (17, 19, 21).
ДК имени 50-летия ОКТЯБРЯ. ТОСКА ПО РОДИНЕ (13, 15, 17, 19, 21 — детям смотреть не рекомендуется).
ДК ШАХТЕРОВ. ОТРЯД ОСОБОГО НАЗНАЧЕНИЯ (14, 16, 18-30, 20-30).
ДК ПРОИЗВОДСТВЕННОГО ОБ'ЕДИНЕНИЯ «АЗОТ». ЗАБУДЬТЕ СЛОВО «СМЕРТЬ» (16, 18, 20).
ДК КОКСОХИМЗАВОДА. НЕ ПОКИДАЙ МЕНЯ, АМИРА (17, 19, 21).

ВНИМАНИЮ КИНОЗРИТЕЛЕЙ!
3 МАРТА
В ДОМЕ КИНО «МОСКВА»
КИНОПАНОРАМА
мартовского репертуара фильмов.
Ведет кинопанораму главный режиссер студии телевидения РУДЕНСКИЙ В. Я.
Демонстрируется новый художественный фильм
«МОСКВА СЛЕЗАМ НЕ ВЕРИТ».
Начало в 20 час. 40 мин.

КЕМЕРОВСКАЯ СТАНЦИЯ ТЕХНИЧЕСКОГО ОБСЛУЖИВАНИЯ
ПРОВОДИТ ремонт личных легковых автомобилей;
кузовные работы — срок исполнения 15 дней;
антикоррозийные покрытия днища автомобилей — 10 дней;
работы по проверке систем на стенде диагностики — до трех дней.
Обращаться по адресу: г. Кемерово, ул. Тухачевского, 40. Тел. 5-26-00.

КЕМЕРОВСКАЯ РАДИОТЕХНИЧЕСКАЯ ШКОЛА ДОСААФ ОБ'ЯВЛЯЕТ ДОПОЛНИТЕЛЬНЫЙ НАБОР
на курсы механиков холодильного оборудования.
Занятия без отрыва от производства.
За справками обращаться по адресу: г. Кемерово, Кузнецкий проспект, 83, радиотехническая школа ДОСААФ.

УВАЖАЕМЫЕ КУЗБАССОВЦЫ!
Пастижерный цех Кемеровского непромышленного комбината бытового обслуживания
ПРИНИМАЕТ от населения НАТУРАЛЬНЫЕ ВОЛОСЫ любого цвета длиной от 25 см и больше. Оплата производится за наличный расчет по прейскуранту.
Обращаться по адресу: г. Кемерово, ул. Волгоградская, 21-43.
Реклама службы быта.

ДВОРЕЦ КУЛЬТУРЫ ШАХТЕРОВ
ПРИГЛАШАЕТ
юношей и мужчин в возрасте от 15 до 30 лет для обучения современным танцам.
Дни занятий — понедельник, среда, пятница с 19 час.
Адрес: г. Кемерово, ул. Нахимова.

ТВ

29, ПЯТНИЦА

I ПРОГРАММА. **Москва («Орбита»).** 10.00 «Время». 10.40 Утренняя гимнастика. 11.05 «Творчество юных». Передача из Минска. 11.35 «И придет день». Художественный телефильм, 1 и 2-я серии. 13.50 Новости. **Перерыв до 15.55. Москва («Орбита»).** 16.00 Новости. 16.20 Программа документальных фильмов. 17.25 Литературные чтения. О. Уайльд. «Преданный друг». 17.55 Арии из опер исполняет лауреат международных конкурсов М. Кит. Передача из Перми. **Кемерово.** 18.25 «Пульс». Общественно-политическая программа. **Москва («Орбита»).** 18.55 В гостях у сказки. «Кащей Бессмертный». Художественный фильм. 20.15 «Сегодня в мире». 20.35 «Подвиг». 21.10 «Стол для четырнадцати». Премьера художественного телефильма (ЧССР). 22.30 «Время». 23.05 Встреча в Концертной студии Останкино с лауреатом Ленинской и Государственных премий, народным артистом СССР Г. Товстоноговым. 00.45 «Сегодня в мире». 01.00—01.25 Концерт артистов чехословацкой эстрады. II ПРОГРАММА. **Москва («Орбита»).** 18.25 «Подмосковные встречи». **Кемерово.** 18.55 «Десять минут о легкой атлетике». Научно-популярный фильм. 19.05 Для школьников. «Олимпийская смена». 23.05 «Отец Сергий». Художественный фильм. 21.40 * Старинные русские романсы поет Э. Жердева.

1 МАРТА, ПОНЕДЕЛЬНИК

I ПРОГРАММА. **Москва («Орбита»).** 10.00 «Время». 10.40 Утренняя гимнастика. 11.05 В гостях у сказки. «Кащей Бессмертный». Художественный фильм. 12.20 «Очевидное невероятное». 13.20 Новости. **Перерыв до 15.55. Москва («Орбита»).** 16.00 Новости. 16.20 «Чехословакия сегодня». Кинопрограмма. 16.45 Чемпионат мира по конькобежному спорту. Мужчины. 10 000 м. Передача из Нидерландов. 17.15 Музыкальные вечера для юношества. 19.00 «Дом под голубым небосводом». Документальный фильм. 19.20 «Пятилетка. Год завершающий». «Хроника бригады Шатунова». Передача 1-я. **Кемерово.** 19.50 «Пульс». Общественно - политическая программа. **Москва («Орбита»).** 20.20 В. Дусил. «Следы нашего времени». Премьера телеспектакля. Части 1 и 2-я. 22.30 «Время». 23.05—01.20 «А ну-ка, девушки!». Конкурс мастериц народных промыслов из Вологды, Гжели, Семенова, Федоскино. В перерыве (23.45)— «Сегодня в мире». II ПРОГРАММА. **Кемерово.** 18.30 Беседы о гражданской обороне. «Средства индивидуальной защиты органов дыхания». 18.50 * «Заяц с чудесными ушами». Спектакль Березовского Дома пионеров. 19.20 ЦНТИ предлагает. «Механизация трудоемких процессов». Выпуск № 13. 1979 г. 19.30 «Кузбасс литературный». Стихи В. Мамаева. **Москва («Орбита»).** 19.50 «Вместе — дружная семья». Музыкальная программа. **Кемерово.** 20.20 «Сибирское притяжение». Научно-популярный фильм. 21.05 * «Дни культуры Кузбасса в Томской области». Заключительный концерт. Передача Томской студии телевидения.

4 МАРТА, ВТОРНИК

I ПРОГРАММА. **Москва («Орбита»).** 10.00 «Время». 10.40 Утренняя гимнастика. 11.05 В. Дусил. «Следы нашего времени». Телеспектакль. Части 1 и 2-я. 13.15 Новости. **Перерыв до 15.55. Москва («Орбита»).** 16.00 Новости. 16.20 «Сельские будни». Кинопрограмма. 16.50 Б. Мартину. Концерт для струнного квартета с оркестром. 17.10 «Вперед, мальчишки!». 18.10 «Константин Сергеев. Страницы хореографии». Музыкальный телефильм. **Кемерово.** 19.10 * «Мой друг искусство». Художники Кузбасса —детям (повторно). 19.50 «Пульс». Общественно-политическая программа. **Москва («Орбита»).** 20.15 «Сегодня в мире». 20.30 «Человек и закон». 21.00 «Жди меня». Художественный фильм. 22.30 «Время». 23.05 «Документальный экран». 00.15—00.30 «Сегодня в мире». II ПРОГРАММА. **Кемерово.** 18.30 «Сердце Родины». «Миллионы творцов». Документальные фильмы. **Москва («Орбита»).** 19.10 Чемпионат СССР по водному поло. ЦСК ВМФ — «Динамо» (Москва). 19.30 «Жизнь науки». 20.00 «Веселые нотки». **Кемерово.** 20.15 * Для школьников. «Пионерский турнир». Встречаются команды школ № 1 и 32 гор. Прокопьевска. 21.35 «Профессор Лукьянова». «Диссонанс». Документальные фильмы. 21.55 «Из сокровищницы мировой музыки». С. Рахманинов. Концерт № 3, часть 1-я.

5 МАРТА, СРЕДА

I ПРОГРАММА. **Москва («Орбита»).** 10.00 «Бремя». 10.40 Утренняя гимнастика. 11.05 «Жди меня». Художественный фильм. 12.35 «Клуб кинопутешествий». 13.35 Новости. **Перерыв до 15.55. Москва («Орбита»).** 16.00 Новости. 16.20 Программа документальных фильмов об охране окружающей среды. 17.05 «Золотые ворота». Музыкальная программа для детей. Передача из ЧССР. 18.00 А. С. Пушкин. «Евгений Онегин». 19.00 «Отзовитесь, горнисты!». **Кемерово.** 19.30 «Пульс». Общественно-политическая программа. **Москва («Орбита»).** 20.05 Мультфильм. 20.15 «Сегодня в мире». 20.35 «Спутник кинозрителя». 21.05 «Народные мелодии». 21.20 «Дождь в чужом городе». Премьера художественного телефильма. 1-я серия. 22.30 «Время». 23.05—00.50 Кубок обладателей кубков по футболу. «Динамо» (Москва) — «Нант» (Франция). Передача из Тбилиси. В перерыве (23.50) — «Сегодня в мире». II ПРОГРАММА. **Кемерово.** Для заочников. Теоретическая механика. «Приведение произвольной системы сил к центру. Условия равновесия». 19.10 «Бедная Лиза». Мультфильм для взрослых. **Москва («Орбита»).** 19.30 Концерт Государственного академического русского народного оркестра им. Н. Осипова. **Кемерово.** 20.05 «Я—его невеста». Художественный фильм. 21.25 «Песни советских композиторов». Фильм-концерт. 21.55 * В. Моцарт. «Директор театра». Комическая опера в одном действии. Спектакль Московского камерного музыкального театра.

6 МАРТА, ЧЕТВЕРГ

I ПРОГРАММА. **Москва («Орбита»).** 10.00 «Время». 10.40 Утренняя гимнастика. 11.05 «Отзовитесь, горнисты!». 11.35 «Дождь в чужом городе». Художественный телефильм. 1-я серия. 12.45 Р. Шуман. «Карнавал». 13.10 Новости. **Перерыв до 15.55. Москва («Орбита»).** 16.00 Новости. 16.20 «По следам великих открытий». Документальный телефильм. 17.15 «Шахматная школа». Класс разрядников. Середина игры. 17.45 Поет солистка Литовского государственного академического театра оперы и балета В. Шишкайте. 18.15 «Русская речь». 18.45 «Веселые старты». 19.30 Ленинский университет миллионов. «Проблемы развивающихся стран в современном мире». 20.00 «В каждом рисунке—солнце». 20.15 «Сегодня в мире». 20.30 И. Королев. Увертюра-фантазия «60 героических лет». 20.40 К 110-й годовщине со дня рождения В. И. Ленина. «Ленин — депутат Моссовета». 21.25 «Дождь в чужом городе». Художественный телефильм. 2-я серия. 22.30 «Время». 23.05 Народный артист СССР Ю. Завадский читает стихи Р. Гамзатова. 23.30 «Сегодня в мире». 23.45—01.00 Заключительный концерт Дней культуры Чехословацкой Социалистической Республики в СССР, посвященных 35-летию освобождения Чехословакии от фашистских захватчиков. II ПРОГРАММА. **Кемерово.** 18.30 «Паспорт матери». Документальный телефильм. 19.05 «В помощь школе». Математика. «Векторы. Метод координат». 19.50 «Женщина, которую ждут?». Документальный фильм. 20.40 «Пульс». Общественно-политическая программа. 21.10 «Пьянству — бой!». Опыт профилактической работы в коллективе Юргинского машиностроительного завода. 21.40 Киножурнал. 21.50 Инструментальные пьесы западных композиторов исполняет лауреат международных конкурсов О. Каверанева.

7 МАРТА, ПЯТНИЦА

I ПРОГРАММА. **Москва («Орбита»).** 10.00 «Время». 10.40 Утренняя гимнастика. 11.05 Программа мультфильмов. 11.40 «Дождь в чужом городе». Художественный телефильм. 2-я серия. 12.45 «Творчество юных». 13.15 Новости. **Перерыв до 15.55. Москва («Орбита»).** 16.00 Новости. 16.20 Программа документальных телефильмов о советских женщинах. 17.35 «Спортивный класс». **Кемерово.** 18.20 * «Наша почта». 18.50 «Пульс». Общественно-политическая программа. **Москва («Орбита»).** 19.15 Песни и танцы народов СССР. 19.55 «Поэзия». Стихи читают поэтессы. 20.20 «Сегодня в мире». 20.35 Произведения русских композиторов в исполнении Московского государственного симфонического оркестра. 20.55—01.00 Торжественное собрание, посвященное Международному женскому дню 8 Марта. Праздничный концерт. В перерыве — «Время». II ПРОГРАММА. **Москва («Орбита»).** 18.20 «По музеям и выставочным залам». Музей-усадьба «Поленово». 18.45 «Москва и москвичи». **Кемерово.** 19.15 Для детей. Мультфильм. 19.25 «Москва готовится к Олимпиаде». Документальный фильм. 19.45 * «Резонанс». Музыкальная программа. **Москва («Орбита»).** 20.55 Торжественное собрание, посвященное Международному женскому дню 8 Марта. Праздничный концерт.

8, МАРТА, СУББОТА

I ПРОГРАММА. **Москва («Орбита»).** 10.00 «Время». 10.50 Утренняя гимнастика. 11.10 «Выставка Буратино». 11.40 «Для вас, родители!». 12.10 «Сегодня — Международный женский день». 12.30 «Москвичка». Телевизионный клуб. 13.45 Впервые на телевизионном экране. Балет Л. Минкуса «Баядерка». Спектакль Ленинградского государственного академического театра оперы и балета им. С. М. Кирова. 16.05 «Сегодня в мире». 16.20 «Дистанция». Документальный телефильм о спортивном враче З. С. Мироновой. 16.40 фильм—детям. «Катин зоопарк». Художественный телефильм. 2-я серия. 17.25 Тираж «Спортлото». 17.40 «В мире животных». 18.40 «Роли, которые нас выбирают». Премьера фильма-концерта. 19.50 «Мошенник века». Из цикла «В мире бизнеса». 20.15 «На арене цирка». 21.00 «Советский Союз глазами зарубежных гостей». 21.15 Телевизионный театр миниатюр «13 стульев». 22.30 «Время». 23.05 «Для вас, дорогие женщины!». Праздничный вечер в Концертной студии Останкино. 01.25—01.35 Новости. II ПРОГРАММА. **Кемерово.** 18.30 Для детей. Мультфильм. 18.40 * «Землянки». Программа приглашает вас на «Валентинину пятницу» — большой женский праздник в научно-производственном объединении «Кузбассэлектромотор». 20.10 «Пульс». Общественно-политическая программа. 20.40 «Странная женщина». Художественный фильм, 1-я серия.

9 МАРТА, ВОСКРЕСЕНЬЕ

I ПРОГРАММА. **Москва («Орбита»).** 10.00 «Время». 10.40 Утренняя гимнастика. 11.00 «Будильник». 11.30 «Служу Советскому Союзу!». 12.30 «Здоровье». Научно-популярная программа. 13.15 Музыкальная программа «Утренняя почта». 13.45 «Наука и техника». Киножурнал. 14.00 «Сельский час». 15.00 «Музыкальный киоск». 15.30 «Вечный зов». Художественный телефильм. 9-я серия. «Война». 16.35 «Путевка в жизнь». Премьера документального телефильма. «Начало». 17.20 «Фантазия». Мультфильм. 17.30 «Клуб кинопутешествий». 18.35 К 110-й годовщине со дня рождения В. И. Ленина». «Музыка в семье Ульяновых». Премьера документального телефильма. Фильм 1-й. 19.30 «Международная панорама». 20.15 «По вашим письмам». Музыкальная программа. 21.00 «Море должно быть чистым». Документальный фильм. 21.20 «Сватовство гусара». Премьера художественного телефильма. 22.30 «Время». 23.05 «Театральные встречи». 00.35—00.45 Новости.

Кемеровская филармония
МАЛЫЙ ЗАЛ
4 МАРТА
СОЛИСТКА МОСКОВСКОЙ ГОСУДАРСТВЕННОЙ ФИЛАРМОНИИ, заслуженная артистка РСФСР
Маргарита МИРОШНИКОВА.
В программе: русские и старинные романсы, русские народные песни.
В концерте принимает участие Александр МАЛЬТЕР (фортепиано).

КЕМЕРОВСКИЙ ГОСЦИРК
ПОСЛЕДНИЕ ДНИ ГАСТРОЛЕЙ ЦИРКА НАРОДНОЙ РЕСПУБЛИКИ БОЛГАРИИ.
Начало представлений: 1 марта в 15 час. 30 мин., 19 час. 30 мин.; 2-го — в 12, 15 час. 30 мин., 19 час. 30 мин.; 5, 6, 7-го — в 19 час. 30 мин.; 8, 9-го — в 12, 15 час. 30 мин., 19 час. 30 мин.

КЕМЕРОВСКИЙ ИНДУСТРИАЛЬНО - ПЕДАГОГИЧЕСКИЙ ТЕХНИКУМ
снимет жилплощадь для учащихся-заочников на февраль, март и май.
С предложениями обращаться по адресу: г. Кемерово, проспект Ленина, 79. Тел. 3-77-60.

Коллектив СПНУ-5 глубоко скорбит по поводу безвременной кончины инженера
ПЛЕТУХИНА
Виктора Сергеевича
и выражает соболезнование родным и близким покойного.

УРАЛЬСКОЕ МНОГОГОЛОСИЕ

Музыкальный анонс

В 1943 году в Свердловске был создан Государственный Уральский русский народный хор.

Организаторами коллектива явились: профессиональный музыкант, композитор, знаток и собиратель музыкального фольклора Урала Лев Христиансен, балетмейстер Ольга Князева и хормейстер Неонилла Мальгинова.

Формированию репертуара предшествовали многочисленные экспедиции, в которых было записано большое количество подлинно уральских песен и танцев.

Ядро коллектива составили замечательные деревенские исполнители народных песен и танцев, владеющие искусством уральского хорового распева. Именно такой подбор участников способствовал быстрому творческому росту коллектива.

Первые выступления состоялись в Свердловске, городах и поселках Урала, позже были гастроли в Москве и других городах Советского Союза, закрепившие успех самобытного ансамбля.

Репертуар хора и по сей день составляют лирические, свадебные, хороводные, игровые, шуточные, плясовые народные песни и частушки. Большое место занимают песни таких известных композиторов, как А. Новиков, Е. Родыгин, Б. Гибалин.

Для того, чтобы представить себе манеру пения Уральского хора, достаточно вспомнить песни «Уральская рябинушка», «Едут новоселы», «Черемуха», «Вечерняя лирическая». Их отличает мягкость, задушевность интонации.

Красочны и самобытны лирические танцы, вихревые пляски и кадрили, хороводы, танцевальные картинки и композиции, поставленные на основе фольклорного материала.

С 4 по 12 марта в Кемерове, Новокузнецке, Прокопьевске и Киселевске пройдут концерты лауреата Международных и Всесоюзных конкурсов Государственного Уральского русского народного хора, на которых любители народного искусства смогут насладиться лучшими его образцами.

А. ДМИТРИЕВ.

НА СНИМКЕ: хоровая группа Уральского народного хора. г. Кемерово.

Уроки нравственности

ТУПИК

ЛЕТОМ 1978 года Наталью Папазян ждали в Ижморском районе. Она только что закончила Кемеровский университет и должна была преподавать русский язык и литературу. Но в середине июля она была уже в Ереване. Оставила чемодан в гостиничном номере и отправилась искать работу.

Родилась она и выросла в Кемерове. Здесь закончила школу, какое-то время работала на заводе, пока с третьего захода не поступила на филфак. Когда Наташе не было и двух лет, мать, Александра Трофимовна, рассталась с Давидом Папазяном. Он уехал, кажется, в Батуми и больше никогда жену и дочь не навещал. От брака с Матвеевым родилась Ольга, но хорошей жизни не получилось и со вторым мужем. Девочек растила одна. Прихватывала ночные и подменные смены, лишь бы прокормить, обуть, одеть. Ольга поступила в Кемеровский медицинский институт и сейчас учится на пятом курсе.

Отъезд старшей дочери не был для Матвеевых неожиданностью. В этом немалая заслуга матери, способствующей развитию наклонностей дочери к легкой жизни. И на этот раз мать считала, что работа по направлению не для Наташи. Но тем не менее Александра Трофимовна волновалась: как она там без денег, без квартиры, без работы, без прописки, без единой родной души, без друзей и знакомых? Цыпленок на шоссе...

В бюро по трудоустройству молодому специалисту дали адрес Ереванского шинного завода. Там временно требовалась машинистка с окладом в пределах восьмидесяти рублей. Это ее устраивало. Учить любознательных ребятишек русскому языку, который здесь преподается с неменьшей тщательностью, чем родной, не стремилась. У Натальи Давидовны была своя схема жизни. Только деньги дадут ей независимость и уважение в обществе. «Из кожи вылезу, но деньги достану», — написала матери в первом письме.

Такая решимость, мягко говоря, настораживает. Каким путем задуманное осуществится? Более или менее честным, — успокаивает родных и покупает в первом попавшемся обувном магазине за восемьдесят рублей пару изящных женских сапожек местной фирмы «Масис», известной своим умением быстро перестраивать мощное производство по первому требованию моды. Знатоки говорят, что фирма держит своих представителей в Париже, Риме и других европейских городах, откуда дует ветер моды. Посылает сапожки в Кемерово, где фирмы не умеют так шустро поворачиваться, и своих представителей, похоже, и в Ереване не держат, чтобы поучиться деловитости у своих коллег. Александра Трофимовна на «толкучке» с ходу продает сапожки за сто шестьдесят. Дальше — больше. Путь, целиком и полностью признанный 154-й статьей Уголовного кодекса РСФСР преступным, нащупан.

О дальнейших событиях будем говорить с некоторой осторожностью: дело о спекуляции Папазян и компании находится в производстве. Последнее слово скажет суд. А мы, не мешая следствию, поразмышляем об очевидном.

Итак, мечта кемеровчанки — жить в солнечной республике. Прекрасно, что в нашей большой стране так много привлекательных мест. Одних манит Байкал, других — карпатские полонины, третьих — строгая готика Прибалтики, четвертых — задумчивость среднерусской полосы с Михайловскими рощами и рязанским раздольем. Мы едем, смотрим, восхищаемся. Если притяжение очень сильное, — остаемся навсегда в заветном уголке земли, благодарные и признательные. Наталья же и в мечтах любила не край самобытной, древней культуры, мудрых и трудолюбивых людей, а себя в нем — девушку в джинсах, разгуливающую по ереванским улицам. Мерещились беззаботная жизнь с дачей, роскошными туалетами, поклонением и восхищением. Вопрос: за что? — не возникал.

В ту осень оживленной была культурная жизнь республики — отмечалось 150-летие добровольного ее вхождения в состав России. Театр оперы и балета им. А. Спендиарова поставил новые спектакли «Спартак» и «Севильский цирюльник». Открылись мемориал русско-армянской дружбы, созданный по мотивам знаменитого романа Хачатура Абовяна «Раны Армении», музей народного искусства, вышли книги армянских классиков, современных поэтов и прозаиков.

Пиршество для ума и сердца филолога! Но Наталья ни о чем подобном даже не слышит. В планы «покорения Еревана» это не входит.

После пробной пары сапог несостоявшаяся учительница вдохновилась. Для начала нужно купить дом. «Узнай, какие базары есть поблизости», — атакует она мать. — Я тебя уже замучила, но ты не нервничай и не раздражайся. Если не хочешь, я буду делать это самостоятельно. Мне хватит сил и ума. От своего не отступлюсь. Если закроют базар, надо сообща подумать, как найти новые источники. Две пары сапог и водолазки продай, как сможешь, и сразу сообщи результат».

Мать по выходным ходит на рынок, государственную цену умножает на два, на три и продает, продает. Вырученные деньги поначалу жгут руки. Мучается ли Наталья от того, что подвергает родного человека непосильному для возраста и здоровья риску? Не очень. Трезвый и расчетливый ум находит оправдание: мать от неустроенности своего ребенка и неумения чем-либо помочь извелась бы еще больше.

Заметим, что семья эта из тех, которые называют дружными. Сестры любят друг друга, обожают мать. Об Александре Трофимовне и говорить нечего. Ради дочерей она готова на все. Уверена: они ради нее — тоже. Но Наталькина эгоистичная цель за один год сокрушила хрупкое семейное благополучие. Разве любовью к ближним продиктованы такие, например, слова: «Чувствую, что нервы твои никуда не годятся, а мне нужен трезвый союзник. Давайте не будем охать и ахать и говорить о совести, а общими силами насобираем сумму. Ты только не бойся, мама, меня это больше всего раздражает, что я еще должна тебя успокаивать. В месяц можно продавать на 1 200 и больше, только старайтесь».

И вот уже и сестра-студентка на базаре предлагает товар, умножает на два. Потом втянулись ее подруги, родственники. «Тетя Поля пусть бесплатно пойдет на услуги», — распоряжалась Наталья и беспрерывно отправляла из Еревана сапожки и босоножки. «Жить мне здесь трудно, поэтому вам надо быть ловкими, смелыми и хитрыми».

Ей действительно было трудно. День на работе. Все свободное время по магазинам. За субботу, например, уставала так, что еле добиралась домой. Ночью обшивала посылки. В воскресенье тащила на почту. У нее не было времени даже отремонтировать свои стоптанные туфли, и она прислала их Ольге, чтобы та отнесла в мастерскую, а потом возвратила. В Ереване она управлялась одна, а в Кемерове в поте лица уже трудился целый штат спекулянтов. Позаимствуем одну деталь из материала, который полностью можно будет опубликовать после вынесения судом приговора. По тщательно разработанному плану задержания преступников в назначенный день в одну и ту же минуту оперативным группам ОБХСС пришлось произвести обыск в двенадцати квартирах. Александру Трофимовну Матвееву, к тому времени по настоянию дочери сменившую фамилию на Папазян, задержали в аэропорту с билетом на Ереван и двенадцатью тысячами. У Натальи в городе ее мечты под потертой клеенкой кухонного стола лежали восемь тысяч. Двадцать тысяч примерно за девять месяцев. Но ценой какого нравственного падения!

Каждая минута ее жизни была подчинена цели, которая все дальше и дальше уводила в тоннель, в конце которого был тупик. Нагруженная коробками, она стала ловить на себе удивленные и осуждающие взгляды — ее заметили продавцы, связисты. Пришлось сменить несколько квартир — опасалась подозрений. Ей дали место в заводском общежитии, но с таким занятием жить там было неудобно. «Мне ничего не стыдно. Мне противна жизнь, которую называют честной. Я стала настоящим циником, для меня мало осталось святого, — однажды скажет двадцатипятилетняя бизнесменка. И будет в одиночестве есть свой сухой ужин, плакать от зависти к спокойным и веселым людям, ненавидеть их смех и устроенность, копить злость, упрямо пересчитывать деньги и, озираясь, снова и снова искать новые обувные ателье и магазины. «У меня все будет, и я еще посмеюсь над этими болванами», — проклинает она людей, к которым так стремилась.

Напряжение росло. Она становится суеверной, днем вздрагивает от дурных ночных сновидений, ночью страдает от кошмаров и бессонницы. «Не дай бог заболеть. Этого я больше всего боюсь. Это значит, приехать в Кемерово лечиться. Упаси меня бог... Обидней всего, что никто не хочет понять, зачем я сюда приехала. Но я перестану себя уважать, если не добьюсь своей цели». Цель — тоннель, в конце которого мерцает огнями собственный особняк, требует новых жертв-поступков.

Старшая сестра обещает младшей хорошо устроить ее будущее, за тысячу оформить перевод в ереванский вуз, если Ольга немедленно поменяет фамилию и отчество, оформит все документы на Папазян («этих армян надо брать, чтоб опомниться не успели»). «Твое несчастье, что ты русская, — изрекает несостоявшаяся ереванка. — Статистика насчитывает наименьшее количество смешанных браков русских и армян. Это очень серьезно».

Очередное деловое распоряжение летит в Кемерово. Оказывается, в горячо любимом городе флакон облепихового масла можно продать за семьдесят рублей. «Доставайте штук пятнадцать — продам. Посмотрите окрестные базары, узнайте цены. Не бойтесь ничего. Страх портит дело». «Эти водолазки можно продать хорошо. Я их брала по 10 рублей, продавайте по 35. Они приятны, хотя в этом дебильном Кемерове не поймешь, что считается красивым». Кстати, этого эпитета (и еще более циничных) удостоились и Ольгины сокурсники, и прославленный Ереванский шинный завод, приютивший ее, и даже время от времени выдавший премию за работу, которая ей «ужасно надоела, от нее при малейшей возможности стараешься увильнуть», «а дисциплины хватает только на то, чтобы сапоги отправлять».

Как прежде, еще в годы учебы в Кемерове, презрению и наглому осмеянию подвергалось все сибирское, русское («мне стыдно за русские песни»), за что Папазян не раз публично осуждали однокурсники; так и теперь желчный сарказм обрушивается на всех и вся в благословенном южном городе. «Я совершенно выбилась из колеи. Идешь в джинсах, все на тебя глазеют, будто мои джинсы чем-то отличаются от других. Я этих дураков не пойму. Не соображают, что такое настоящая цивильность. Все это от уродливого воспитания... На этом проклятом заводе я не завела за год ни одной подруги. Черт знает что такое. Нет выгодных людей... Оля, ты постарайся хотя бы через силу поддерживать хорошие отношения в институте, потерпи». Добровольная изгнанница внушает сестре кощунственные вещи. «Не мудри со специализацией. Иди на гинекологию. Выбирай, что выгодно, а не что нравится. Когда работа приносит деньги, она всегда нравится. Знай, наше счастье в деньгах».

Студенты 509-й группы лечфака, бредящие с первого курса кто травматологией, кто «скорой помощью», кто диагностикой, вы находите ответы на вопросы, поставленные на недавнем своем собрании? Вы возмущались замкнутостью, высокомерием, обособленностью от группы, пренебрежением к трудовым и общественным делам Ольги Матвеевой, ставшей вдруг Папазян, и примкнувшей к ней падкой на тряпки и золото Лили Бакман. Морщились, как от зубной боли, представив на миг себя в базарной толчее, недоумевали, откуда эта философия комсомолок о праве «сильных» личностей на красивую жизнь. «Я вам пошлю бюстгалтеры и трусы. Кемеровчане будут в восторге, подумают: французские. Наживайтесь на глупости, бескорыстии и доверчивости». Это параграф из того же учебника ненависти сильной личности.

Здесь пишу это слово без кавычек. Действительно, несладкий человек мог так ловко управлять целой группой людей, подчинить своей воле привязанности, симпатии, родственные чувства, нравственную неустойчивость, слабости и пороки людей. «Настанет день, когда я так унижу тех, кто не хотел мне помочь, что будут помнить всю жизнь... У меня по соседству живут добрые армянские старики. Если я сумею втереться к ним в доверие, то, может, они помогут мне с пропиской. Честные седины здесь уважают. Я теперь по вечерам хожу к ним. Все-таки не одна...

Сильно скучаю по дому, но не по Кемерову, не по людям, а так — по чему-то... Если я все вынесу, то получу в жизни то, чего хочется. Нельзя раскисать».

Мать, измаявшись от страха, опасается своего одиночества и ненужности, когда дети будут устроены. «Ты еще найдешь себе любовника, — утешает дочь. — Я люблю мужчин, делающих хорошие деньги. Одного брошу, с другим останусь. Знай, у меня их было столько, что со счету сбилась». Справедливости ради скажем, что здесь больше бравады, чем правды. К любви и браку Папазян подходит строго и расчетливо. Хочется настоящего, сильного чувства, а кругом подлость и коварство. «Американский взгляд» на женщину ее не устраивает. Надо всего достичь самой, а потом выбирать мужа. А пока денег, побольше денег. Шлите мешковину обшивать посылки, чтобы не тратиться на бязь. Доставайте вельвет — иностранцы его начали носить. «Определенная часть туземцев тоже скоро озверет» и будет платить по тридцать рублей за метр. Не принимайте никаких заказов от родственников и знакомых, чтобы «мой оборот из-за людей не уменьшался, мне этим интересно заниматься только для себя». Совет матери общаться с многочисленной родней — по боку: «продадут за копейку, впрочем, как и я их. На бескорыстный шаг я способна только ради вас, на остальной мир плевать». Не цыпленок, а прямо ястреб.

Пустеет душа, и неглупая, способная анализировать Наталья чувствует, что загоняет себя в капкан. Пытается заполнить пугающую пустоту всеми мелочами: фасоном платья, покроем брюк, кратковременным романом с напряженным загадыванием — поведет-не поведет в ресторан, размышлением о новой американской фирме по выпуску джинсов (значит, вельвет долго не продержится), гаданием на кофе, найденным на дороге червонцем. Но тоска, боже, какая тоска «Не знаю, что будет. Знаю только, что деньги у меня будут. И жить буду, хотя не знаю, для чего мне жизнь. Самое страшное, что я никому не верю. Не знаю, смогу ли привыкнуть к такому дикому одиночеству. Одно только радует, что вы продаете. Как не верить в бога после этого. На работе отношения со всеми испортила. Меня не понимают и не интересуются моей жизнью. Остается рассчитывать только на себя. Обещали познакомить с одним грузчиком в магазине. Он тоже спекулянт, человек надежный. А больше никого».

Не усвоила Наталья Давидовна простой истины: с чем идешь к людям, с тем и возвращаешься, что отдаешь, то и получаешь. За подлость и жестокость добротой и участием не платят, куда себя не посели. Твой мир везде с тобой. И если в тебе нет совести и порядочности, основы качеств, одинаково ценимых и почитаемых всеми нациями, крушения не избежать.

...Страшно представить Папазян учительницей. Но как обидно за тех парней и девчат, что в 1973 году волновались на приемных экзаменах в университет, мечтали смотреть в распахнутые ребячьи глаза и говорить вечные слова о правде, которая есть самая святая вещь на свете, и о лжи, страшнее которой ничего нет, о честности, дающей счастливое ощущение спокойствия и уверенности в этом мире. Они остались за спиной злобной упрямицы. Пять лет мы платили ей стипендию, а она смотрела на преподавателей, как на телевизор с выключенным звуком, — не слышала, что ей внушали. Этот иск, пожалуй, посерьезней судебного.

Т. ГАНИЧЕВА.

Валентин МАХАЛОВ.

Стихи из цикла «Времена года»

☆ ☆ ☆

Соберу рюкзак походный,
Затяну ремни покрепче.
Невзирая на погоду,
Двину в гости к дальней
речке.
Три осилив перевала,
По тропе неторопливой,
По-хорошему усталый,
Выйду к речке говорливой.
И скажу ей:
— Сделай милость,
Не сердись, что долго
не был.
Ты зимой мне часто
снилась
Под высоким горным
небом.
Я к твоей воде
хрустальной
Припадал во сне губами.
Словно стих
исповедальный,
Я тебя читал на память.
Переливом - переладом
Мне ответит тихо речка:
— Не хвали меня,
не надо —
Относись по-человечьи
К этим взгорьям, к этим
долам,
К вольным птицам,
К буйным травам.
Будь счастливым
и веселым,
Отдыхай себе на славу.

☆ ☆ ☆

Душой предчувствуя
разлад,
Не верь приметам
и наветам.
Не говори: — Зима
пришла.
Скажи, что отзвенело лето.
Сомнений ядовитый дым
Давно сочится в наши
двери.
Нам оптимизм необходим
Под черным облаком
безверья.

☆ ☆ ☆

Белая музыка снега,
Ветра печальный мотив
Падают, падают с неба
Одушевленно почти.
Ты говоришь:
— Непогода
Наши пути замела...
Зимняя песня природы —
Белая - белая мгла.

☆ ☆ ☆

Под ногами снега хруст
В гулкой тишине.
Заяц спрятался под куст
И дрожит во сне.
Под холодною луной
Я случайный гость.
Разлинована лыжней
Роща вкривь и вкось.
До села — подать рукой.
Светятся огни.
Помани меня домой,
Сердцем помани.
Тропка к двери привела
Дома твоего.
Мне бы чуточку тепла.
Только и всего.

г. Кемерово.

ХОККЕЙ С МЯЧОМ

ЛИДИРУЕТ «ГОРНЯК»

Подходит к финишу чемпионат Кузбасса по хоккею с мячом. Первыми закончили все игры соревнований хоккеисты осинниковского «Горняка». Набрав 17 очков, они вышли на первую ступеньку турнирной таблицы, сделав тем самым серьезную заявку на первое место. В очередных встречах осинниковцы выиграли в Анжеро-Судженске у местного «Машзавода» (7:0), вничью свели матч в Топках с «Цементником» (5:5), дважды нанесли поражение «Открытчику» и с тремя командами горняки разделили очки — с «Энергетиком», «Химпромом» и «Кировцем».

Следом за лидером, имея по 12 очков после десяти игр, идут энергетики Белова и кемеровского «Химпрома». Беловцы в обеих встречах переиграли «Открытчик», с одинаковым счетом — 3:0. Хоккеисты Белова закончили матчи с «Кировцем» со счетом 2:1 и 5:9. Однако на выезде энергетики уступили аутсайдеру турнира анжерскому «Машзаводу» (0:3).

Спортсмены «Химпрома» дважды победили топкинский «Цементник» (6:3 и 5:4). С «Кировцем» они разошлись по-«родному» (7:1 и 2:8).

Удачно выступив в Анжеро-Судженске (10:7), кемеровчане с крупным счетом на своем льду проиграли «Открытчику» (3:11).

На четвертом месте сейчас находится «Кировец» — девять очков в восьми играх. В активе команды победа и ничья с «Открытчиком» (3:1 и 2:2).

Далее идут набравшие по семь очков топкинский «Цементник» (9 игр) и кемеровский «Открытчик» (11 игр).

Прочно обосновался в аутсайдерах анжерский «Машзавод», который после десяти игр имеет всего лишь четыре очка.

Д. НАСОНКИН.

ХОККЕЙ

ПЕРВАЯ ЛИГА

Федерация хоккея СССР сообщает результаты матчей чемпионата СССР по хоккею, состоявшихся 25 и 26 февраля: «Молот» — «Дизелист» — 3:5 5:5, «Рубин» — СК им. Урицкого — 5:4, 2:4, «Сибирь» — «Торпедо» — 4:2, 3:1, «Шинник» — СК «Салават Юлаев» — 2:8, 2:4, «Динамо» — «Металлург» — 5:4, 10:1, «Латвияс берзс» — «Винокор» — 3:9, 2:6, «Кристалл» — СКА — 9:2, 5:1, «Локомотив» — «Шахтер» — 5:2, 13:2.

(ТАСС).

СПАРТАКИАДА НАБИРАЕТ ТЕМП

Завершились состязания по очередным видам спорта в спартакиаде средних специальных учебных заведений областного центра — пулевой стрельбе и лыжным гонкам.

Сильнейшими в соревнованиях по пулевой стрельбе оказались юноши и девушки техникума пищевой промышленности. Много лет успешно руководит стрелковой секцией техникума И. К. Курочкин.

В лыжных гонках первенствовали юноши и девушки индустриально - педагогического техникума — воспитанники заслуженного тренера РСФСР Н. И. Козлова. Учащийся техникума Александр Шатович выиграл гонки на пять и десять километров у юношей, Ирина Савенок победила на дистанциях три и пять километров среди девушек.

После четырех видов Спартакиады в общекомандном зачете лидируют юноши индустриально - педагогического и девушки техникума пищевой промышленности.

С. ЗАХАРЕНКО.

г. Кемерово.

ШАХМАТЫ

ПРЕТЕНДЕНТОВ ПОКА МНОГО

В шахматном клубе имени Чигорина проходят четвертьфинальные соревнования первенства Центрального совета ДСО «Труд».

Пять путевок в полуфинал оспаривают 48 сильнейших шахматистов из Москвы, Ленинграда, автономных республик, краев, областей Российской Федерации, в числе их четыре мастера спорта. В турнире участвуют пять кузбассовцев: киселевец Н. Гулин, чемпион ЦС ДСО «Труд» среди юношей школьник из Кемерова А. Шураев, новокузнечанин В. Храмцов, кандидаты в мастера спорта из Прокопьевска Г. Дудин и В. Полушин.

После четырех туров лидерство захватил саратовский спортсмен Н. Ефимов. Он добился победы во всех четырех партиях. Большая группа шахматистов набрала по три очка. В числе их мастер спорта из Ленинграда Ю. Фролов, прокопчанин Г. Дудин. А. Шураев имеет 2,5 очка.

Б. ХАЖЕЕВ,
корр. «Кузбасса».
г. Киселевск.

В ИГРЕ — ОРАНЖЕВЫЙ МЯЧ

Армейцы Хабаровска 27 февраля на своем поле в матче чемпионата страны по хоккею с мячом победили «Уральский трубник» — 7:5, а в Ульяновске местная «Волга» нанесла поражение динамовцам Алма-Аты — 6:5. В предыдущем туре армейцы Хабаровска проиграли в Иркутске «Локомотиву» — 2:3.

Матч между командами «Водник» — «Динамо» (Москва) завершился со счетом 2:7.

1 200 человек занимаются ежедневно в плавательном бассейне прокопьевского Дворца спорта. Здесь успешно работают секции плавания, водного поло, группы «Здоровья».

НА СНИМКЕ: тренер по плаванию кандидат в мастера спорта Татьяна Морозюк проводит занятия с учебно-тренировочной группой.

Фото **В. Грызыхина.**

г. Прокопьевск.

«ПАНОРАМА» № 9

В сегодняшнем выпуске информационно-рекламного еженедельника газеты «Кузбасс» напечатаны: афиша нового художественного фильма «Отец и сын» и афиша представлений в Кемеровском цирке, реклама разных организаций Москвы, Новосибирска, Кемерова, частные объявления читателей, программа предстоящих телевизионных передач, подборка познавательных информаций «Калейдоскоп», кулинарные рецепты и микроюморески. Есть в «Панораме» очередной кроссворд и задача-головоломка.

ПОГОДА

Гидрометбюро сообщает:

29 февраля в Кузбассе ожидается облачная с прояснениями погода, местами кратковременный снег, слабая метель. Ветер юго-западный 9—14 метров в секунду. Температура от 2 до 7 градусов мороза.

Вторая страница сегодняшнего номера — сменная.

Редактор
Н. А. БУРЫМ.

Минутное ДЕЛО

То, что плоды шиповника богаты витамином С, знают все. Но говорят, что и корни шиповника, и даже листья целебны. Сообщите, пожалуйста, в чем их ценность.

В. ИГИШЕВА.

г. Кемерово.

Ответ на вопрос мы взяли в книге «Лекарственные растения» (Москва. Изд. «Высшая школа». 1975 г.):

Шиповник — старое народное средство, известное на Руси еще в XVII веке.

Издавна применялся в народе и отвар из корней шиповника, содержащих дубильные вещества, в качестве вяжущего и закрепляющего средства при желудочно-кишечных заболеваниях и поносах, а иногда при болезни печени.

Листья шиповника содержат аскорбиновую кислоту, но значительно меньше, чем плоды.

Когда в Кемерове был пущен первый трамвай? Какой тогда была протяженность пути и какова она сегодня?

Б. КОРОЛЕВ.

г. Кемерово.

На вопрос отвечает главный инженер трамвайно - троллейбусного управления областного центра **Евгений Иннокентьевич Коновалов:**

— Первый трамвай в Кемерове пошел в 1940 году, пуск первой трамвайной линии приурочен к Первомаю. Протяженность линии была всего 3,3 км. По единственному маршруту курсировали тогда три поезда по три вагона в каждом.

Сейчас ежедневно на восьми трамвайных маршрутах города работают семьдесят вагонов. Протяженность всех трамвайных линий — 88,8 километра. Каждый день услугами трамвая пользуются 120—130 тысяч человек.

Адрес редакции и издательства: 650630, ГСП, г. Кемерово-99, ул. Ноградская, 3. Телефоны приемной редактора 6-69-74, заместителя редактора 6-65-74, ответственного секретаря 6-68-81, зам. ответственного секретаря 6-65-63, отделов редакции: партийной жизни 6-61-83 и 6-02-08, пропаганды 6-66-73, 6-44-22. Советов народных депутатов 6-64-84, тяжелой индустрии 6-69-44, 9-51-02, химической и легкой промышленности 6-65-86, 6-38-49, сельского хозяйства 6-67-82 и 6-90-71, культуры 6-62-01, 6-47-44, строительного 6-67-46 и 6-02-00, писем и рабселькоров 6-90-52, 6-78-97, 6-87-68, 6-60-72, информации и спорта 6-82-61, 9-58-76, 6-62-37, еженедельника «Панорама» 6-63-02, объявлений 6-68-72, фотокорреспондентов 6-90-63, приема информации 6-88-85, общественной приемной 6-66-52, бухгалтерии 6-89-53, директора издательства 6-69-23. Собственные корреспонденты: в Новокузнецке — 7-02-04, Прокопьевске — 2-17-34, Междуреченске — 2-33-04, Юрге — 2-06-09, Мариинске — 31-20.

ОП 04310. Типография издательства «Кузбасс». Индекс 51901. 3 Заказ № 51.