Пролетарии всех стран, соединяйтесь!

КУЗБАСС

ОРГАН КЕМЕРОВСКОГО ОБКОМА КПСС И ОБЛАСТНОГО СОВЕТА НАРОДНЫХ ДЕПУТАТОВ

Газета основана в январе 1922 года.

№ 38 (16969).

ЧЕТВЕРГ, 14 ФЕВРАЛЯ 1980 года.

Цена 2 коп.

В НОМЕРЕ

● На ленинской вахте. 1 стр.
● Рассказываем о кандидате в депутаты Верховного Совета РСФСР Г. К. Виноградовой. 2 стр.
● Трудовые ресурсы Кузбасса. 3 стр.
● Наука и охрана окружающей среды. 4 стр.

НАРОДНЫЙ ИЗБРАННИК

Юрий Борисович Дунаев — бригадир комсомольско-молодежной бригады проходчиков на шахте «Центральная» производственного объединения «Прокопьевскуголь». В минувшем году за выдающиеся успехи в труде, за досрочное выполнение плановых заданий и социалистических обязательств в текущей пятилетке ему присвоено звание Героя Социалистического Труда. Четверть века под землей — таков трудовой путь прославленного шахтера. Знания, опыт, мастерство он охотно передает молодым проходчикам, которыми умело руководит. Второй раз называет его трудовой Кузбасс кандидатом в высший орган власти республики — в Верховный Совет РСФСР. На встречах со своими избирателями кандидат в депутаты Верховного Совета РСФСР Ю. Б. Дунаев, слушая наказы земляков, одновременно держит ответ за выполнение полученных прежде наказов.

Кандидатом в депутаты Верховного Совета РСФСР по Беловскому сельскому избирательному округу № 448 названа доярка колхоза «Мир» Промышленновского района Людмила Ивановна Минникова. Родилась и выросла она в Кузбассе, в сельской местности. Трудиться начала с шестнадцати лет. Добросовестна, исполнительна, дисциплинированна доярка Людмила Минникова. Ей нет еще и тридцати лет, а у нее большое мастерство. План четвертого года пятилетки она выполнила на месяц раньше. Активность в общественной жизни, участие в работе народного контроля помогли комсомолке Людмиле Минниковой выработать активную жизненную позицию.

В избирательной кампании по выборам в Верховный Совет РСФСР и в местные Советы народных депутатов — важный этап: проходят встречи с кандидатами в депутаты. Их характерные черты — обстановка высокой трудовой и политической активности, деловитость и доверие. Избиратели единодушно поддерживают политику партии и правительства. Закон о выборах в Советы гарантирует право открыто обсуждать деловые и личные качества кандидатов в депутаты. Способности и возможности народного избранника как человека государственного, представителя Советской власти на местах воспринимаются в прямой связи с заботами трудового, нравственного и социально-бытового характера. На встречах с кандидатами в депутаты избиратели дают им свои наказы.

Неузнаваемо изменился за период от выборов до выборов в Верховный Совет республики город Юрга: преобразилась главная улица — проспект Победы, вступили в строй библиотека, книжный магазин, открыт мемориал защитникам Родины, вырос новый микрорайон жилых домов, появилась масса зеленых насаждений, пролегли новые дороги. Во всем этом сказались хлопоты депутатов. Одна из встреч избирателей Юрги со своим кандидатом в депутаты Верховного Совета РСФСР — токарем машиностроительного завода Г. К. Виноградовой прошла в форме своеобразной передачи эстафеты о выполнении наказов избирателей.

«Решения XXV съезда КПСС — в жизнь!» — под таким лозунгом проходят встречи избирателей со своими кандидатами в депутаты областного Совета. Выступая на одной из таких встреч, ветеран партии Р. И. Миронова убедительно рассказала, как на ее глазах в течение полувека неузнаваемо изменился облик областного центра, жизнь его предприятий и людей. В выступлениях звучит забота о достойной преемственности коммунистических традиций.

Деловитость встреч в том и проявляется, что в их основе мысли, высказанные на ноябрьском (1979 г.) Пленуме ЦК КПСС, на котором Л. И. Брежнев сказал: «Успехи наши налицо, и успехи немалые. А вот конечный результат мы получаем меньший, чем должны были, чем позволяют наши возможности». В минувшем году в нашей области удвоилось число предприятий, не справившихся с планом реализации продукции, по сравнению с предшествующим годом. В сельском хозяйстве медленно повышаются урожайность и продуктивность животноводства. Особую заботу вызывают объекты строительства, где немало проблем, связанных с организацией труда, уровнем дисциплины, трудовыми ресурсами. Все эти тревожные моменты не могут быть в стороне в ходе деловых, заинтересованных встреч избирателей со своими кандидатами в депутаты.

На одной из встреч избирателей Ленинского района областного центра с кандидатами в депутаты городского и районного Советов, которая проходила в средней школе № 55, присутствующие активно высказывали наказы, просьбы и пожелания, задавали вопросы относительно благоустройства дворов и улиц, здравоохранения детей, организации их досуга. Такая активность понятна: в молодом районе живет молодежь, и, несмотря на то, что здесь в последние годы сдано большое количество жилых домов, школ, больниц, потребности постоянно опережают возможности. Район молодых предприятий, район сплошных строительных лесов, он поистине может стать со временем гордостью не только областного центра, но и области в целом. Но это прекрасное будущее требует колоссальных усилий организаторов — райкома партии, исполкома районного Совета народных депутатов, высокой личной ответственности каждого будущего избранника народа, обсуждая деловые качества которого, люди ждут непосредственной помощи.

Новый этап избирательной кампании — агитация за избрание кандидатов депутатами. Центр всей массово-политической работы в этот период — агитпункты, клубы избирателей. Здесь должны быть четкие планы мероприятий. Избиратель должен получать исчерпывающие ответы на все вопросы, связанные с выборами. Долг головных партийных организаций: наладить дело так, чтобы вся массово-политическая работа, связанная непосредственно с выборами в Верховный Совет РСФСР и в местные Советы народных депутатов, была пронизана общими заботами партии и народа о подготовке к 110-й годовщине со дня рождения В. И. Ленина, 35-й годовщине Победы советского народа в годы Великой Отечественной войны, с подготовкой страны к XXVI съезду КПСС. Нужно сделать все для того, чтобы выборная кампания содействовала лучшей работе промышленных предприятий, колхозов, совхозов, строительных организаций.

Называя представителей трудовых коллективов и общественных организаций своими кандидатами в депутаты Верховного Совета РСФСР и в местные Советы народных депутатов, широко знакомя избирателей с их трудовыми и общественными делами, мы тем самым ориентируем советских людей на нравственные, трудовые и общественные позиции народных избранников. Двадцать одного человека будем называть мы представителями Кузбасса в Верховном Совете республики. Это кандидаты в депутаты — машинист экскаватора разреза имени 50-летия Октября из Белова В. П. Соловьев и машинист-оператор Запсиба Г. А. Денисова, машинист энергоблока Томусинской ГРЭС В. П. Найданов и машинист крана Кузнецкого завода ферросплавов Л. С. Анисимова, учительница из Кемерова Г. Ф. Краснoперова и машинист компрессорных установок производственного объединения «Азот» В. Н. Баландин, закройщица Киселевской обувной фабрики В. В. Панина и бригадир овощеводов совхоза «Елыкаевский» Кемеровского района Г. П. Куданкина, партийные и советские работники, руководители предприятий. Четыреста человек зарегистрированы кандидатами в депутаты областного Совета, 4 540 — городских, 2 430 — районных в городах, 1 305 — районных, 5 671 — сельских и 2 609 — поселковых Советов народных депутатов. Выпущены плакаты с биографиями кандидатов в депутаты. Их широко представляют областные, городские и районные газеты, передачи радио и телевидения.

24 февраля 1980 года — в день выборов в Верховный Совет РСФСР и местные Советы народных депутатов — трудящиеся Кузбасса, голосуя за своих избранников, за нерушимый блок коммунистов и беспартийных, будут одновременно голосовать за лучшее будущее наших городов и районов, за хороший труд, за мирное небо.

ЛЕНИНСКОМУ ЮБИЛЕЮ — УДАРНЫЙ ТРУД!

ЕСТЬ ПЯТИЛЕТКА

Бригада буровиков А. Молдабекова с разреза «Киселевский» выполнила пятилетний план, пробурив свыше ста километров скважин.

В завершающем году пятилетки открытчики решили пробурить сверх программы пять километров скважин, а с заданием четырех месяцев справиться к 110-й годовщине со дня рождения В. И. Ленина.

П. БУГАЕВ,
корр. «Кузбасса».
г. Киселевск.

ЧТОБЫ ПОЛЕ КОЛОСИЛОСЬ

Трудовыми успехами встречают 110-ю годовщину со дня рождения В. И. Ленина монтажники Кемеровского управления «Сибстальконструкции». К знаменательной дате они намерены завершить все свои работы на строительстве нового цеха по производству аммиачной селитры в кемеровском объединении «Азот».

Со сдачей этого цеха сельское хозяйство Кузбасса будет получать 770 тысяч тонн необходимого удобрения в год. Монтажникам пришлось преодолеть немало трудностей, чтобы справиться с заданием. На шестьдесят метров в высоту, например, поднялась гранбашня, на ее сооружение ушло около тысячи тонн металлоконструкций.

Хорошо потрудились на этой стройке бригады Н. Ф. Леонова, О. И. Елтышева и другие. За короткое время ими освоен почти миллион рублей капиталовложений.

О. ПАВЛОВ.
г. Кемерово.

ВТОРАЯ МОЛОДОСТЬ ЗАВОДА

Трудовыми подарками готовится встретить коллектив Беловского цинкового завода два важных события: 110-ю годовщину со дня рождения В. И. Ленина и 50-летний юбилей родного предприятия.

Интересно здесь организовано социалистическое соревнование. В честь 110-й годовщины со дня рождения В. И. Ленина его итоги подводятся между бригадами, сменами, участками и цехами ежедневно. Победитель будет определен по сумме набранных баллов. А сейчас здесь уверенно лидируют бригады Ю. А. Калиничева из электротермического цеха и А. Ф. Бараки — из цинкпылевого цеха.

В честь юбилея предприятия соревнование идет под девизом: «50 ударных декад — 50-летию завода!».

И еще одна приятная новость. Одной из марок серной кислоты, выпускаемой беловскими металлургами, на днях присвоен почетный пятиугольник. Это первый вид продукции завода, удостоенный Знака качества.

В. МИХАЙЛОВ.
г. Белово.

ПОЗЫВНЫЕ СУББОТНИКА

Во всех трудовых коллективах Кузбасса, как и всей нашей страны, идет активная подготовка к предстоящему Коммунистическому субботнику. На промышленных предприятиях, в совхозах и колхозах созданы штабы по руководству субботником, определяется количество людей, объем работ, который будет выполнен в праздник труда.

А сегодня мы публикуем сообщения из редакционной почты.

МЕТАЛЛУРГИ

Сталеплавильщики Кузнецкого металлургического комбината имени В. И. Ленина в завершающем году десятой пятилетки взяли отличный старт. Особенно выделяется коллектив первого мартеновского цеха. Рабочие, инженерно-технические работники этого производства решили в день субботника выдать сверх плана 250 тонн стали, сэкономить 1 200 киловатт-часов электроэнергии, 100 тонн металлошихты, 50 тонн условного топлива.

Высокой эффективностью и качеством работы намерены отметить ленинский юбилей прокатчики.

г. Новокузнецк.

СТЕКЛОВАРЫ

Активно готовится к Всесоюзному коммунистическому субботнику коллектив Анжеро-Судженского стекольного завода.

— На призыв москвичей провести 19 апреля ленинский коммунистический субботник первыми на заводе откликнулись рабочие и инженерно-технические работники автоматно-энергетической службы, — рассказывает секретарь парткома В. И. Макаркин. — Они решили восстановить четыре автопогрузчика и тельфера, шесть единиц технологического оборудования, в цехах осуществить профилактический ремонт двух мостовых кранов, смонтировать шкаф системы автоматики электроподогрева стекломассы подмашинной камеры.

г. Анжеро-Судженск.

ЦЕМЕНТНИКИ

Первыми на Топкинском цементном заводе поддержали инициативу москвичей провести 19 апреля ленинский коммунистический субботник лучшие смены помольного и сырьевого цехов, которыми руководят мастера С. Д. Буртасов и В. К. Вахрамеев. Смена Буртасова 19 апреля намерена выдать 2 400 тонн первосортного цемента при плане 2 000, а смена Вахрамеева перекрыть задание на 700 тонн шлама.

Во всех цехах предприятия развернулась деятельная подготовка к празднику безвозмездного труда.

г. Топки.

Подборку информаций подготовил Ф. ДЕМИН.

64278 тонн угля при плане 59 тысяч добыл в январе очистной коллектив Героя Социалистического Труда Е. И. Дроздецкого с шахты «Нагорная». Трудолюбие, неустанный рабочий поиск отмечают здесь каждого члена бригады. И потому не случайно горняки этого прославленного коллектива в конце января установили рекорд шахты, выдав за сутки 5 189 тонн топлива.

НА СНИМКЕ: горнорабочие очистного забоя В. Т. Шубников, П. С. Головко, бригадир Е. И. Дроздецкий, звеньевой А. Ф. Алексашов, комбайнер В. С. Головко.

г. Новокузнецк.

Фото В. Грызыхина.

У инициаторов соревнования

ПЕРВАЯ СТУПЕНЬ

В юбилейном ленинском году бригада П. И. Фролова с шахты «Распадская» впервые выступила в числе инициаторов областного соревнования. И сразу заявила, как говорят тяжелоатлеты, рекордный вес: 1 000 000 тонн угля из одного очистного забоя, производительность труда 1 100 тонн на рабочего в месяц.

Шесть лет исполнилось в этом году бригаде Петра Иннокентьевича Фролова; она ровесница «Распадской». Даже участок, на котором работает бригада, носит порядковый номер — первый. И трудовая биография участка, бригады во многом определяет судьбу шахты и похожа на нее.

Все шесть лет горняки П. И. Фролова работают на седьмом пласту, в тяжелых условиях, под труднообрушаемыми кровлями. Здесь не выдержал испытание экспериментальный ОКП-3, чуть дольше продержался серийный КМ-81, на котором бригада довела нагрузку в отдельные дни уже до 2—2,5 тысячи тонн. Так складывался свой почерк: не пасовать перед трудностями, творчески преодолевать их. Первый на шахте образец комплекса с повышенной несущей способностью — КМ-130 — партком и администрация доверили тоже бригаде Петра Иннокентьевича.

Рос и сам бригадир. Его приняли кандидатом в члены КПСС. Связали свою судьбу с партией и другие передовые горняки. Сегодня в бригаде 68 рабочих, 14 из них — коммунисты. Сложился прочный костяк: звеньевые Виктор Шаров, Степан Капустич, Владимир Махановский, Леонид Лелюх, Константин Увыхмин, наладчики Владимир Писарев, Леонид Махановский, электрослесари по лаве и цепочке Вячеслав Тюлькин, Михаил Трофимов. На комплекс КМ-130 новаторы довели месячную нагрузку до 90 тысяч тонн и дали ему путевку в жизнь, сказав в напутствии конструкторам, что крепь хороша, но все-таки дороговата, нужно упрощать гидравлическую систему.

И уж когда в стране изготовили первый образец крепи УКП, которому тяжелые кровли нипочем, когда направили этого гиганта на «Распадскую», тут уже не было сомнений, где и кому шлифовать опытный образец. Подчеркнем, в данном случае вопрос стоял предельно жестко: быть или не быть новому семейству крепей — семейству УКП. Немало пришлось тогда «попыхтеть» первому участку. Даже при монтаже. Секции великана не вписывались по радиусу на обычных заездах, да и сам вентиляционный штрек был явно тесноват ему. Пришлось расширять пройденные выработки.

УКП захватывает пласт мощностью до 4,2 метра. Сразу возникла проблема комбайна. На счастье, над комбайном крупных параметров уже работали конструкторы. И первый образец попал в забой П. И. Фролова. Этим КШ-75 добыли 360 тысяч тонн угля, заменив шесть качалок, — такова цена поиска. Зато сейчас мнение рабочих и механиков «Распадской» едино: комбайн стоящий. Он оборудован бесцепной, с цевочным зацеплением передачей, что гарантирует безопасность труда, позволяет организовать работу по всему фронту забоя, добиваться наивысшей отдачи каждого рабочего под комплексом. Сейчас КШ-75 проходит небольшую конструкторскую доводку с учетом испытаний в бригаде П. И. Фролова, и его надо быстрей запускать в серию.

В первой половине минувшего года бригада доработала первую лаву комплексом УКП и выдала его в капремонт. И это был уже не экспериментальный образец, а настоящая рабочая единица, трудяга, которого в самых критических условиях испытывали на верность горняки, заботливо, как портные, раскраивали и расшивали его узкие места.

Еще раз проследим ступени технического прогресса на шахте и мастерства бригады П. И. Фролова, всего коллектива первого участка: 1976 год, комплекс КМ-81 — среднесуточная добыча 947 тонн; 1977 год, комплекс КМ-130 — 1 817 тонн; 1979 год, комплекс 2УКП — 2 723 тонны. Втрое выросла нагрузка на забой за четыре года!

Большой УКП настолько зарекомендовал себя, что ему дали приставку «2»: 2УКП, а с приставкой «1» — 1УКП (первый типоразмер) выпустили его меньшого братишку и тоже отдали на «Распадскую», на одиннадцатый пласт, где он также оправдывает надежды.

С осени прошлого года шахтеры вновь работают под своим 2УКП, пришедшим с капитального ремонта. Обсуждая обязательства на завершающий год пятилетки, взвешивали: можно ли добыть 1 000 000 тонн?

В пользу миллиона говорило многое: надежная крепь, всего один переход из лавы в лаву, опыт бригады-миллионера В. Г. Девятко, ошибки которой надо учесть, мастерство коллектива, наконец, желание превзойти прошлогодний результат — 827 тысяч тонн.

Известны были и препятствия на пути к миллиону: отсутствие запчастей к комплексу, выпущенному в единственном экземпляре; отсутствие мощного комбайна КШ-75; сдвиг пласта на протяжении 80 метров, который придется преодолевать с первых же шагов — в январе — феврале.

— Трудности серьезные, — решили на объединенном собрании участка. — Тем почетней добыть миллион.

...В конце января забой вошел в нарушение. События под землей развернулись не по плану...

Ближе к забою появляются первые признаки нарушения пласта — штрек словно напрягся, сопротивляясь горному давлению. Трапециевидные распоры из лесин теснят друг друга, смыкаются плотно, как ребра. Это позаботились уже завьяловские ребята, спасая выработку. Но вот штрек резко сузился, стал как горловина — мы скатились вниз, на верхнее сопряжение.

Над сталью забойного конвейера висела непривычная пятиметровая пустота, зарешеченная вверху плахами. Оттуда проглядывал обнаженный монолит основной кровли. Ее отслоившимися блоками завалило головку конвейера. Но самая беда была в том, что стойки, распертые на весь мах, не доставали до кровли, потеряли устойчивость. Было непонятно, как это опытные горняки попали впросак.

Заместитель начальника участка П. Н. Рытов разъяснил:

— Сейчас мы в зоне сброса пласта, съезжаем комплексом вниз. Чтобы не запахать секции в земнике, держались коренной почвы. А почва обманула нас — разве вот так бывает?

Грудь забоя здесь, на верхнем сопряжении, напоминала глухую стену здания, установленную на высокий, в рост самого Петра Николаевича, фундамент.

— Порода, — вгляделись мы в «фундамент». — Почва!

— Она самая, — подтвердил Николай Труфанов, рабочий, ответственный за верхнее сопряжение. — Сначала вышла из пласта безобидно — вроде прослойка. Потом округлилась как булка. Ну, думаем, это мы знаем. В той лаве так уже было. Причем точно на этом месте. Тогда мы к почве прижались, проскочили. А тут, думаем, проще будет — опыт все-таки есть...

Тонко обвела «гора» будущих миллионеров. Шутка ли: маневрировать комплексом заново — взобраться на «фундамент», как на порог, потом вновь съезжать вниз по линии сброса пласта...

— Век живи — век учись, — заключил Труфанов.

В забой шла вторая смена. Наряд ей был, конечно, нелегкий. Скинув ватники, работала потом третья смена и до утра — четвертая. В счет миллиона записали в те сутки 1 502 тонны угля — комплекс все-таки сориентировали по забою. На следующий день добыли тысячу триста тонн — приводили в порядок технику. Все эти трудные дни бригадир ходил в забой в предутреннюю смену. 27 января добыли 2 148 тонн. Долг с начала месяца достиг трех тысяч тонн, или почти суток. Но теперь, после ребуса, подкинутого шахтерам горой, все остальное смотрелось ясно, привычно их умелым рукам.

План января — 87 250 тонн — они уверенно выполнили, дали более девяноста тысяч тонн. На первой, самой трудной ступени к миллиону инициаторы не споткнулись.

П. ШАБРИХИН,
корр. «Кузбасса».
г. Междуреченск.

НАВСТРЕЧУ ВЫБОРАМ 24 ФЕВРАЛЯ

ВСТРЕЧИ ИЗБИРАТЕЛЕЙ с Н. А. ТИХОНОВЫМ

Немало ярких, впечатляющих страниц вписала в летопись коммунистического созидания десятая пятилетка. Успешное завершение ее социально-экономической программы зависит от того, как трудится каждый из нас, подчеркивалось на состоявшейся 12 февраля встрече избирателей Обуховского избирательного округа Ленинграда с кандидатом в депутаты Верховного Совета РСФСР — членом Политбюро ЦК КПСС, первым заместителем Председателя Совета Министров СССР Николаем Александровичем Тихоновым.

В президиуме собрания — член Политбюро ЦК КПСС, первый секретарь Ленинградского обкома партии Г. В. Романов, представители партийных и общественных организаций, знатные производственники, деятели науки и культуры.

Собравшиеся с большим воодушевлением избрали почетный президиум в составе Политбюро ЦК КПСС во главе с товарищем Л. И. Брежневым.

Ленинградцы ударным трудом претворяют в жизнь планы партии, полны решимости ознаменовать 110-ю годовщину со дня рождения В. И. Ленина новыми успехами в социалистическом соревновании. Об этом говорили Е. Н. Федотов — доверенное лицо кандидата в депутаты: шлифовщик объединения «Невский завод» имени В. И. Ленина, В. М. Гаврилова — старший научный сотрудник Всесоюзного научно-исследовательского института нефтехимических процессов, О. В. Блинов — секретарь парткома научно-производственного объединения «Пролетарский завод» и другие.

Тепло встреченный избирателями, с речью выступил Н. А. Тихонов.

Кандидат в депутаты подробно остановился на задачах, вытекающих из решений ноябрьского (1979 г.) Пленума ЦК КПСС. Одной из насущных народнохозяйственных проблем, подчеркнул он, является повышение качества выпускаемой продукции. Здесь заключены большие резервы роста производительности труда, экономии материальных ресурсов, обеспечения дальнейшего повышения жизненного уровня народа.

Говоря о внешнеполитической деятельности Коммунистической партии, Н. А. Тихонов подчеркнул, что ее основу составляет борьба за укрепление позиций социализма, за прочный мир и углубление разрядки, обеспечение безопасности народов. Именно такой курс был выработан КПСС на XXIV и XXV съездах.

Принципиальная ленинская внешняя политика КПСС и Советского государства пользуется единодушной поддержкой нашего рабочего класса, колхозного крестьянства, народной интеллигенции. За ней стоит огромный созидательный труд 260-миллионного советского народа, народа творца и героя!

(ТАСС).

Руководство соревнованием

ЗА ДЕЛОМ—СЛОВО...

ВЕТЕРАНЫ Томусинской ГРЭС хорошо помнят, что лет двадцать назад на проходной электростанции висел лозунг, призывающий коллектив добиться звания предприятия коммунистического труда. Однако вскоре этот лозунг пришлось снять. Почетное звание нам было присуждено только в 1977 году.

Часто вспоминаю этот случай, размышляя о величине коэффициента полезного действия проводимых мероприятий. Ведь КПД общественной работы не так просто определить. На практике немало таких примеров, когда в коллективе, на первый взгляд, проводится работа, например, по укреплению трудовой дисциплины, а количество нарушений не уменьшается. Много наглядной агитации, например, по экономии, а экономии нет. Говорим везде об усилении рационализаторской работы, а дело с места не двигается. Призываем повышать производительность труда, а топчемся на месте. В итоге и наработаешься изрядно, а практических результатов не видно.

И тут нужно иметь смелость признать, что иногда работал впустую, хватался за мелочи, а главное упускал.

Думается, не бывает преждевременных дел. Бывают необоснованные слова. Я бы даже изменил привычную формулировку: не за словом — дело, а за делом — слово. Прежде чем сказать призывающее, обязывающее к действию слово, нужно позаботиться, чтобы оно упало на подготовленную почву. О каком предприятии коммунистического труда могла идти речь тогда, в пусковой период? В тот год у нас прогульщиков было 104, в медвытрезвителе побывали 29. Год присвоения звания предприятия коммунистического труда 1977-й: мы имели двух прогульщиков, а в медвытрезвителе побывали три человека.

Об одном факте до сих пор у нас вспоминают не без улыбки. В топливно-транспортном цехе среди вахтенного персонала решили, инициатива, она далеко не для всех профессий могла быть применена. Но вот уже несколько лет у нас в каждой бригаде, смене, вахте свой инициатор. Остальные как бы сверяют по ним свои возможности. Таким же образом среди цехов есть цех-инициатор, среди вахт — и н и ц и а т о р, вахта, среди бригад в каждом цехе—свой инициатор-бригада. Есть, конечно, и инициативы, поддержанные всем коллективом. Например, вахта «Б» котлотурбинного цеха-100 борется за максимальную экономию топливно - энергетических ресурсов, заслуженный энергетик РСФСР электромонтер электрического цеха С. М. Толстых работает под девизом: «Пятилетке качества — рабочую гарантию». Ремонтники цеха централизованного ремонта выступили с предложением «Качественно отремонтированному оборудованию — отличную эксплуатацию».

В последние годы проекты годовых социалистических обязательств коллективов предварительно обсуждаются на партийных собраниях, проходят защиту в комиссиях общественности и хозяйственного руководства. После этого проект выносится на обсуждение всего коллектива.

После многолетней, кропотливой работы по совершенствованию организации социалистического соревнования появились и результаты. Взять хотя бы момент подведения итогов. Как правило, подводятся они на представительном собрании. Здесь не бывает незаинтересованных, давно ушли в прошлое равнодушие и безразличие при обсуждении производственных вопросов. Правда, бывают случаи, когда люди обращаются в партийный комитет о якобы неправильном решении при подведении итогов социалистического соревнования между коллективами цехов. Дело в том, что в условиях соревнования предусмотрено соблюдение требования морального кодекса «Один за всех, все за одного»: если один совершил нарушение, то весь коллектив классное место не получает. Это и порождает иногда недоразумения.

Особенность движения за коммунистическое отношение к труду в том, что во внимание берется поведение члена коллектива не только на производстве. Партийные и общественные организации обсуждают, например, вопросы воспитания детей, практической помощи подшефной школе, участия трудящихся в охране общественного порядка, заботы о ветеранах войны и труда, развития художественной самодеятельности и спорта и др. Так, во всех цеховых партийных организациях в 1979 году были проведены открытые собрания с повесткой: «Об ответственности родителей за воспитание детей и задачи партийной организации». Судя по отзывам, практическая польза такого мероприятия большая.

Совсем недавно в бригаде цеха централизованного ремонта рассматривался факт недостойного поведения одного из членов бригады. Выступили все 12 человек. Надо было слышать, о чем они говорили, какие требования предъявляли себе и друг к другу! Это уже действительно требования коммунистической морали!

Замечено, что любой коллектив, как и человек, имеет свои особенности, свои способности, свой характер, только ему присущие. Если без учета всего этого строить воспитательную работу, то, как говорят, наработаешься до поту, а останется только никому не нужная «птичка» в отчете. И когда говорят об организации соревнования как о простой истине, не требующей доказательств, что осталось-де только утвердить обязательства, а завтра их написать красиво и вывесить на видном месте, я все вспоминаю тот лозунг, который висел на проходной двадцать лет назад. Лозунг, который предполагал дело в будущем.

В. АРЖАЕВ,
секретарь парткома Томусинской ГРЭС.
г. Мыски.

Наши кандидаты в депутаты Верховного Совета РСФСР

ДОВЕРИЕ

ВЫ ВИДЕЛИ, как просыпается город? Утром, кажется, только фонари у тротуаров да редкие огоньки в домах стерегут ночь. Но пришло время, и на четвертом этаже, что напротив, вспыхнул огонек, затем ниже—второй, а там еще и еще. И вот уже хлопают двери подъездов, первые рабочие выходят из домов. По тротуарам и кварталам тянутся их редкие цепочки. Они стекаются ручейками к двум главным улицам, что ведут к машиностроительному заводу, а здесь, по этим улицам, текут уже полноводные людские реки.

В этом людском водовороте, среди многих тысяч рабочих, идут на завод и супруги Галина и Владимир Виноградовы.

В Юрге нет далеких расстояний. Заводские корпуса начинаются сразу за мичуринскими садами — зеленой зоной, что отделяет город от предприятий. Это полчаса неторопливого хода. Можно, конечно, и автобусом, но утром, когда легкий морозец бодрит тело, когда легко и свободно дышится, Виноградовы добираются до завода непременно пешком и непременно вместе.

Может, на этой вот дороге Галина и рассказала впервые Володе о себе...

Отец Гали был офицером Советской Армии. Перед войной они жили в Тернопольской области. Гале было немногим больше месяца, когда отца вызвали по тревоге. Он выбежал из дому утром первого дня войны, затем наведался домой вечером. Больше не видели его. Война гремела уже где-то рядом, когда прибежал вестовой и передал приказ всем женам офицеров срочно эвакуироваться.

— Собрала я пеленки-распашонки, схватила Галю — и ходу. На мне даже пальто не было. Что я могла унести с собой, кроме ребенка? И другие так, — вспоминает мать Гали Клавдия Григорьевна.

А затем были бомбежки в пути, потери близких, ночлеги под открытым небом, скитания по поездам и станциям, голод и холод. Только в октябре Клавдия Григорьевна, измученная дорогами войны, с больной дочерью добралась в родную деревню Верх-Пачу, к матери...

Так началось военное детство Галины. Оно продолжалось в семье бабушки, где, кроме них с матерью, было еще семеро.

ОРДЕНОВ Ленина и Октябрьской Революции Юргинский машиностроительный завод встречает первую смену веселой музыкой. Над заводоуправлением на фоне еще темного утреннего неба бегут зеленоватые, желтые или оранжевые буквы световой газеты. Она сообщает новости. И нередко в ней бывают сообщения о трудовых успехах двадцать третьего цеха, где работает Виноградова.

В этот цех Галина ходит шестнадцатый год. Здесь ей все знакомо до мелочей. Ее портретом открывается цеховая доска Почета. Здесь работают многие ее ученицы.

Токарно-револьверный полуавтомат Галины Куприяновны во втором ряду. От других таких же станков он отличается разве только номером да двумя положенными друг на друга деревянными подставками. Без этого Виноградовой трудно было бы управлять станком — ростом не вышла.

На этом станке Галина делает чудеса. И не только она одна—вся бригада револьверщиц, которой руководит Г. Х. Сасина. В цехе двенадцать бригад, все они работают хорошо, но за револьверщицами Сасиной угнаться трудно. В минувшем году они шесть раз занимали в цехе классные места.

Меня удивило вот что: почти восемьдесят процентов деталей револьверщицы изготавливают по технически обоснованным нормам. И вдруг полтора месячных плана! Целой бригадой. И не за один месяц. За счет чего такой успех?

— Эталоном нормы следует, видимо, считать работу автоматов. Вы видели их в цехе. А обратили внимание на то, как они работают? Ход—фиксация, движение—снова остановка. Она длится, может, долю секунды, но ее можно заметить. А у опытных работниц этих остановок не заметишь, до того они малы. Да притом норма — она для средних рабочих, а передовики, что довели мастерство до автоматизма, ее перекрывают. Они делают больше автоматов, — говорит начальник цеха М. Г. Мелков.

Галина Куприяновна Виноградова — одна из тех работниц, у которых мастерство и доведено до автоматизма. Поэтому и не удивительно, что на ее трудовом календаре июль восьмидесятого. Свое мастерство она подтвердила на заводском конкурсе, завоевав звание «Лучший токарь-револьверщик завода». За успехи в труде Галина Куприяновна была награждена орденом Трудовой Славы третьей степени.

БРИГАДА токарей-револьверщиц Сасиной что дружная семья. У нее, как в песне, «если радость на всех одна, то и беда одна». Здесь не оставят человека наедине со своим горем. Галину не назовешь заводилой. Она какая-то тихая, но часто получается так, что именно она подсказывает правильные мысли, находит нужные решения.

...В тот день соседка Галины по станку Полина Рогуленко пришла на смену хмурая, работала вяло, часто задумывалась. Виноградова сразу заметила неладное.

— Что случилось, Поля? — улучив минуту, спросила она.

— Мужа в больницу положили, — ответила та.

— Вот беда. А дети как?

— Вот и я думаю: как? Хоть работу бросай...

— Что ты, Поля! Как можно? Да ты не горюй, придумаем что-нибудь.

«Придумаем что-нибудь...». А что придумаешь?

Галина работает быстро. Руки сами управляют станком, снимают и ровными рядами, как пельмени на противень, складывают готовые детали, а мысли то и дело возвращаются к Полине.

С этой мыслью Галина вернулась домой, поделилась с мужем, с дочкой Таней, учащейся техникума. Судили-рядили и пришли к выводу, что помочь может только Таня. У нее рано кончаются занятия, она сможет вечером забирать из яслей и детсада ребят Рогуленко, ухаживать за ними, укладывать спать.

Это решение — что гора с плеч для Полины и всей бригады. Но не одна Таня была нянькой. В свободное от работы время на квартиру Рогуленко приходили Галина Куприяновна, Валентина Баева и другие члены бригады, помогали по дому, подбадривали Полину.

— Они у меня дружные, отзывчивые, — говорит о револьверщицах мастер смены Н. И. Правдина. — По себе знаю. Когда заболела—каждый день приходили. Дали Поле Рогуленко квартиру. Трехкомнатную, на самоотделку. А как ей управиться с этим, если муж больной и детей трое. Помогла бригада. Галя Виноградова, Валя Баева, Галя Ашметкова подговорили мужей, пошли все вместе и быстро отделали. Пол за день зашпаклевали. А то к ребятишкам в интернат пошли. Кто предложил? А кто их знает. Там мама Виноградовой работает. Гостинцев накупили, концерт поставили. Надо было видеть, как радовались ребятишки. Да и бригада тоже. Несколько дней только и говорили об этом. И отдыхают дружно. А о мастерстве Галины Куприяновны что сказать? Лучшая она. Третий месяц исполняет обязанности наладчика.

ИЗ БУДКИ мастера хорошо видно цех. Справа от прохода два ряда револьверных полуавтоматов. Красная косынка в крупных белых горошинах Галины Виноградовой то появляется рядом с косынками других работниц, то порхает из конца в конец участка, исчезает в заточной и снова появляется. Утром работы у наладчицы особенно много, в первую очередь с теми, что недавно пришел в бригаду, кто, как говорят, не набил руку.

Оля Ефименко в бригаде второй год, но она долго была в декретном отпуске, кое-что подзабыла. Виноградова сразу заметила, что у нее что-то не ладится:

— Что у тебя, Оля?

— Стружку наматывает.

Галина Куприяновна привычными движениями останавливает станок, снимает инструмент:

— Резец заточен неправильно. Видишь, канавка широкая, но мелкая, пойдем поправим.

..Предвыборное собрание в двадцать третьем цехе состоялось на стыке смен. Галина Куприяновна услышала свою фамилию, подумала, что ошибка. Но вот берут слово ее товарищи по труду и снова называют ее, Галину Виноградову, своим кандидатом в депутаты Верховного Совета РСФСР.

Каким человеком надо быть, сколько надо знать, чтобы оправдать это доверие! Сможет ли? Хватит ли сил, если изберут?

— Галя, а ты к Янковой сходи в тридцать пятый, поговори, посоветуйся. Она ведь тоже станочница и депутат сейчас. Ты у нее вроде эстафету принимаешь, — говорили девчата в цехе.

Эта поддержка работниц из своей бригады, эта вера коллектива придает Галине уверенность.

Г. ЗАДОРОЖНЫЙ,
корр. «Кузбасса».
г. Юрга.

НАВСТРЕЧУ ВЫБОРАМ 24 февраля

ЛЮДНО БЫВАЕТ В АГИТПУНКТЕ

Четвертое поколение советских людей принимает участие в выборах государственных органов нашей страны, привычными стали яркие надписи «Агитпункт», как хорошие знакомые, входят в наш дом агитаторы. И важно в предвыборную кампанию использовать не только известные формы агитационной работы, но и искать новые. Потому учеба заведующих агитколлективами и агитпунктами, агитаторов заботит партийные организации, райкомы и горкомы партии.

На семинаре заведующих агитпунктами и клубами избирателей, организованном Беловским горкомом КПСС, был обобщен опыт работы лучших клубов избирателей.

В клубе избирателей ДК энергетиков, где заведующим Ю. А. Козьмин, побывали тысячи человек. Привлекли их выступления лекторов-международников, вечера вопросов и ответов, консультации юристов, врачей, педагогов.

Прекрасно зарекомендовали себя агитколлективы завода «Кузбассрадио», узлового парткома и партийной организации железной дороги. Они в своих мероприятиях учитывают интересы различных групп населения. Для юношей и девушек, впервые получивших право голосовать, проводят вечера встречи с ветеранами труда. В воскресенье избиратель ждет разнообразная программа клуба выходного дня.

Массовые мероприятия агитаторы проводят в кинотеатрах, клубах, красных уголках.

Оформление агитпункта—не праздный вопрос. Скучно и неуютно там, где только стол да стопки газет. Необходимы и книжные выставки, красочные плакаты, цветы. По общему признанию, наиболее удачно оформлены клубы избирателей ДК железнодорожников и ДК энергетиков, которые осмотрели участники семинара.

Т. МАЛЫШКИНА,
спец. корр. «Кузбасса».
г. Белово.

ЧЕТЫРЕ СТУПЕНЬКИ К ПОБЕДЕ

В Новокузнецке состоялся областной конкурс на лучшего по профессии среди наладчиков Кемеровского комбината треста «Росторгмонтаж».

Такие конкурсы в комбинате уже стали традиционными. Как и ожидалось, основной спор разгорелся между кемеровскими и новокузнецкими наладчиками. Вне конкурса выступала небольшая команда гостей, приехавшая из Барнаула.

Кемеровчане выиграли соревнования с убедительным преимуществом: они заняли два призовых места. Это, однако, не говорит о том, что борьба была легкой. Напротив, программа нынешних соревнований, по оценкам специалистов, была, пожалуй, одной из самых сложных. Каждый участник должен был ответить на четыре теоретических вопроса и выполнить четыре практических задания.

Конечно, самое интересное началось, когда наладчики приступили к практическим заданиям. Каждому предстояло пройти четыре ступеньки к победе. В основном все участники конкурса хорошо справились с заданиями, подтвердив возросший уровень технической подготовки в комбинате, определяющий эффективность и качество монтажа.

Первое место занял Василий Старовойтов. На вопросы он отвечал точно и лаконично, показал отличное владение инструментом и виртуозно прошел все четыре практических этапа. Старовойтов — не новичок в подобных соревнованиях. В 1978 году он участвовал в зональном конкурсе на лучшего по профессии и занял там первое место. В республиканских соревнованиях ему тоже удалось добиться большого успеха, лишь немногим уступив третьему призеру. В Кемерове Василию доверяют обслуживать самую сложную технику — импортное оборудование в универсаме-2, на стадионе «Химик».

Второе и третье места завоевали соответственно Валерий Постиков (Новокузнецк) и Сергей Исупов.

Организаторам конкурса удалось создать дружескую атмосферу соперничества. К соревнованиям были привлечены также и многочисленные зрители — новокузнечане и прибывшие гости из Кемерова. Болельщикам пришлось подключить всю свою эрудицию, чтобы ответить на вопросы о городах Кузбасса. Кемеровчане оказались удачливее, заняв первое место и в этом своеобразном конкурсе.

Такие встречи — не только хорошая профессиональная школа. Все участники соревнования разъехались по домам, вспоминая перипетии минувшей борьбы, переживая допущенные промахи, радуясь новым друзьям, с которыми познакомились на конкурсе.

М. ОРЛОВ.
г. Новокузнецк.

НА СНИМКЕ: победитель конкурса слесарь-наладчик Василий Старовойтов на монтаже холодильной установки.

Фото **В. Щеглова.**

Эффективность и качество—на рубежи пятилетки

ЛУЧШЕ—ЗНАЧИТ ВЫГОДНЕЕ

Сейчас экономика молочного скотоводства во многом зависит от качества производимой продукции. И не удивительно. Ведь закупочная цена на молоко определяется его сортностью.

Если учесть, что для получения высококачественной продукции практически не требуется дополнительных затрат, то получается, что в хозяйствах, где не особенно задумываются над этой задачей, теряют от 7 до 14 процентов чистого дохода.

Надо сказать, что с вводом нового ГОСТа на молоко и изменением закупочных цен в нашем районе качество его заметно возросло. В минувшем году колхоз имени Кутузова, например, сдал государству 95 процентов молока первым сортом. Всего на 10—15 процентов меньше первосортной продукции было произведено в совхозах «Ступишинский», «Итатский», «Сандайский».

В этих хозяйствах разработана и действует целая система мер борьбы за качество. В совхозе «Итатский» центром этой борьбы стала специальная лаборатория. Лаборант В. Фомичева регулярно дает сводку о качестве продукции по фермам, а также контролирует правильность приемки ее заготовительными организациями. За получение высококачественной продукции, подготовку ее к сдаче и своевременную сдачу по итогам каждого месяца выплачиваются премиальные дояркам, скотникам, шоферам и другим работникам животноводства.

Однако качество молока пока не удовлетворяет заготовителей и особенно покупателей. В минувшем году почти половина его принята вторым сортом и ниже. Потеряно на этом хозяйствами около 25 тысяч рублей. Особенно много просчетов у руководителей и специалистов совхозов «Тяжинский», «Восточный», «Искра». Самое удивительное в том, что и здесь действует система премирования работников за качество продукции, но действенность ее низка, потому что нет надлежащего контроля за работой животноводов. Больше того, нередко только из-за нарушения элементарных требований подготовки продукции к сдаче резко снижается ее качество.

Снижает эффективность борьбы за качество молока, на мой взгляд, и не совсем правильная дифференциация цен по хозяйствам внутри района. Сошлюсь на конкретный пример. С введением повышенной цены на молоко в колхозе имени Калинина в 1979 году почти наполовину снизили его качество. Хозяйство и раньше не отличалось первосортной продукцией — зачем специалистам колхоза думать над этой проблемой, если и без того (благодаря повышенной цене) они выручают при реализации не меньше, чем передовые коллективы? Судите сами: в 1978 году колхоз имени Калинина продавал продукцию в среднем по 224 рубля за тонну, когда качество ее еще снизилось — но 260 рублей.

Дифференциация закупочных цен должна возмещать хозяйствам дополнительные затраты труда и средств, связанные с какими-то специфическими условиями производства. Мы зачастую повышаем закупочные цены для тех хозяйств, где плохая организация труда. Эта уравниловка и создает благодушие у руководителей.

По мнению многих руководителей и специалистов хозяйств, эти льготы можно предоставлять отстающим фермам, но до тех пор, пока они наращивают эффективность производства. Если в совхозе или колхозе без достаточных оснований снижают выход и качество продукции, то льготы следует отменять.

С. ЗОРИН,
главный государственный инспектор по закупкам и качеству продукции.
Тяжинский район.

НОВОСТИ СОБЫТИЯ·ФАКТЫ

ЯШКИНСКИЙ РАЙОН

ЗНАКОМЬТЕСЬ: СОВХОЗ «ЗЫРЯНОВСКИЙ»

В районе организован новый совхоз. Свое название он получил от деревни Зыряновки, где расположена центральная усадьба.

Новому хозяйству передано больше половины пашни и других угодий совхоза «Литвиновский» и его фермы, расположенные в Зыряновке, Крылове и Тайменке.

СТРОИТ «ШАХТЕР»

Строительная бригада совхоза «Шахтер» успешно завершила прошлый и удачно начала нынешний год.

В прошлом году бригада освоила свыше миллиона рублей капитальных вложений. Она сдала в эксплуатацию животноводческий комплекс, пять облицованных траншей, зерносушилку, пять двухквартирных домов и другие объекты.

В этом году строителям предстоит сдать в эксплуатацию 20 двухквартирных кирпичных домов и несколько других объектов.

ВСТРЕЧА ДРУЗЕЙ

В деревне Зыряновке после долгой разлуки встретились фронтовые друзья А. З. Хозяшев и И. М. Зиновьев.

И. М. Зиновьев приехал на эту встречу из уральского города Невьянска. Бывшие фронтовики в Зыряновском клубе рассказали селянам о своем боевом пути. Школьники повязали ветеранам войны красные галстуки, приняли их в почетные пионеры.

(Корр. «Кузбасса»).

ПРОКОПЬЕВСКУ, КИСЕЛЕВСКУ — УСКОРЕННОЕ РАЗВИТИЕ!

НА ПОМОЩЬ ПРИХОДЯТ СМЕЖНИКИ

Бригады строительного управления № 7 «Кузбассгражданстроя-2» и трестов «Запсибэлектромонтаж» и «Запсибсантехмонтаж» заключили договор о социалистическом соревновании по принципу рабочей эстафеты.

Они поставили перед собой конкретные задачи — досрочно сдать общежитие на 360 мест и 89-квартирный дом. Почин поддержали автомобилисты Тайбинской автобазы, механизаторы Киселевского управления механизации, коллективы Афонинского кирпичного завода и Прокопьевского завода крупнопанельного домостроения (КПДС).

Даже на самой малой стройке завязаны многие организации. Недисциплинированность одной из них существенно сказывается на сроках ввода объекта, создает нервозность в бригадах, вызывает простои целых коллективов. Порой трудно при всем желании добиться желаемой ритмичности. Коллектив СУ-7 первым в городе противопоставил привычным неурядицам свой маневр, взяв на вооружение испытанную рабочую эстафету. Она проходила проверку при возведении 79-квартирного дома.

— Правда, не все нам удалось, — рассказывает начальник управления А. И. Набоков. — Полысаевский завод КПДС подвел, в срок не сумел поставить необходимые детали. И все-таки рабочая эстафета помогла нам.

Большинство участников рабочей эстафеты четко выполняли договорные обязательства. Они убедились, что товарищеская помощь, взаимный контроль, критическая оценка своего труда и вклада партнеров дают немалый эффект. Объект был сдан в срок с оценкой «хорошо». Впервые взаимные претензии сменила взаимная помощь. Раньше каждый работал сам по себе, вспоминает бригадир монтажников В. М. Дышиневич, а рабочая эстафета повысила ответственность всех за общий успех. Тот же крановщик в смену, например, делает не двадцать, как прежде, оборотов стрелы, а тридцать и больше. Сколько раз бывало, что слесарь строителей помогал партнерам.

Бывало и так: субподрядчики спешили на выручку строителям, когда те оказывались в трудной ситуации. Например, электрикам Беловского управления треста «Запсибэлектромонтаж» заказчик не поставил по графику часть материалов. Задержка по цепочке передавалась бы отделочникам. Но этого не произошло. Электрики сумели найти нужные материалы и смонтировать их в срок. Примеров живого участия в делах «чужой» бригады можно привести немало.

Рабочая эстафета научила смежников дружбе и взаимопомощи, повысила их ответственность друг перед другом.

— Мы учли уроки прошлого года, — говорит председатель постройкома Р. Г. Седьмая. — Сейчас разработали четкие условия соревнования, регулярно подводим его итоги. Создали штаб эстафеты. Он учитывает конкретный перечень работ за неделю, предугадывает трудности, изыскивает пути их устранения. Составлен четкий график производства всех работ.

Рабочая эстафета действует. С Афонинского кирпичного завода по графику автомобилисты Тайбинской автобазы привозят строительный материал. Бригада каменщиков Н. Н. Макаренко, которая работает по злобинскому методу, довольна. Николай Николаевич рассказывает:

— Крановщика зачислим в бригаду, чтоб он разделил и ответственность, и вознаграждения пополам с нами.

За строителями закреплен специальный автомобиль. Водитель Г. П. Урусов уже имеет контакт с партнерами. В прошлом году он ни разу не подвел новых друзей, которые всегда были уверены: «свой» водитель вовремя привезет раствор. К автомобилистам у строителей нет претензий. Бывает, что они, если есть такая необходимость, работают в иные выходные дни, чтобы привезти крайне нужные в данный момент детали.

Сейчас бригады Н. Н. Макаренко и В. М. Дышиневича работают на своих объектах споро, опережают графики. Выработка обоих коллективов выше плановых. Значит, рабочая эстафета дает эффект.

Б. ХАЖЕЕВ.
г. Киселевск.

ЧЕЛОВЕК ОБРАТИЛСЯ В БЮРО...

Ежегодно в народном хозяйстве области происходит интенсивное межотраслевое перемещение рабочей силы. По расчетам НИИ труда, потери, связанные с устройством на работу, составляют в среднем на одного человека 28 дней. Анализ деятельности городских бюро трудоустройства в Кемеровской области показывает экономическую значимость и народнохозяйственную эффективность этой службы.

Только в 1978 году в результате деятельности бюро время на устройство одного работника в промышленности сократилось на пять дней, а в строительстве — на четыре по сравнению с самостоятельными поисками работы.

«Шире применять опыт городов, в которых информация населения о потребности объединений, предприятий и организаций в рабочей силе и прием на работу осуществляются при помощи местных органов по труду», — говорится в принятом ЦК КПСС, Советом Министров СССР и ВЦСПС постановлении «О дальнейшем укреплении трудовой дисциплины и сокращении текучести кадров в народном хозяйстве».

Деятельность бюро по трудоустройству населения в определенной мере позволяет снизить текучесть кадров. Наши работники разъясняют положение тем, кто стремится сменить место без достаточных оснований, принимают соответствующие меры к летунам, нарушителям трудовой дисциплины. Вся эта работа, проводимая в соответствии с действующим трудовым законодательством, и направлена на закрепление кадров.

Органы по труду в соответствии с возложенными на них задачами организовали государственный контроль за обеспечением рабочей силой вновь вводимых предприятий, независимо от их ведомственной подчиненности. Государственный комитет РСФСР по труду, начиная с 1976 года, устанавливает задания и контролируемые показатели по комплектованию каждого пускового объекта.

За годы десятой пятилетки на пятнадцать таких объектов направлено более десяти с половиной тысяч рабочих и служащих. Это позволило ряд предприятий-новостроек своевременно укомплектовать кадрами. На постоянном контроле находятся такие важные предприятия, как Беловская трикотажная, Киселевская обувная, Осинниковская швейная фабрики, Ленинск-Кузнецкий камвольно - суконный комбинат, кемеровские комбинат шелковых тканей и завод химического волокна, Прокопьевский фарфоровый и Западно-Сибирский металлургический заводы.

За последние годы угольные и строительные организации области испытывают значительные трудности в связи с дефицитом рабочей силы. По рекомендации партийных и советских органов служба трудоустройства взяла их под постоянный контроль. В строительные организации за четыре года текущей пятилетки направлено более двадцати тысяч человек, а в угольные предприятия только за последние два года — около четырнадцати тысяч.

Но, как бы хорошо ни работала служба трудоустройства, эффект ее деятельности будет незначительным, если на предприятиях не будут создавать необходимых производственно - бытовых условий. На многих же за год увольняется столько рабочих, сколько принимается. Люди уходят на предприятия с лучшими условиями, где меньше ручного труда, где проявляется постоянная забота об их профессиональном росте и квалификации. На многих предприятиях диспропорция в строительстве детских дошкольных и культурно-бытовых учреждений тоже влияет существенным образом, на предприятиях с преимущественным применением женского труда это положение усугубляется.

Систематический анализ информации позволяет определить конкретные меры, направленные на упорядочение трудовых перемещений. Анализ состава населения, обратившегося в городские бюро Кемеровской области, показал, что за шесть последних лет доля квалифицированных рабочих в общем количестве обратившихся в бюро граждан повысилась с 51 до 58 процентов, что свидетельствует о росте популярности службы трудоустройства. Лиц пенсионного возраста сейчас обращается вчетверо больше, чем несколько лет назад. Более чем на десять тысяч увеличилась численность обратившихся граждан со средним, специальным и высшим образованием.

Особенно удобной формой трудоустройства служат бюро для прибывших из других городов, областей и союзных республик. Число таковых тоже растет.

Функции бюро совершенствуются и расширяются. В соответствии с последними решениями партии и правительства об улучшении трудовой дисциплины и борьбе с текучестью кадров городские бюро призваны контролировать предприятия и организации независимо от их ведомственной подчиненности.

В некоторых бюро проводятся эксперименты по дальнейшему усилению централизации трудоустройства населения, молодежи и организованного набора рабочих. В этой связи бюро должны будут в своей деятельности подняться на новую, еще более качественную ступень.

Сейчас с помощью нашей службы в Кузбассе устраивается на работу около двадцати процентов общего числа работников, принимаемых на промышленные предприятия, и пятнадцати — в строительные организации. В отдельных городах, к примеру в Прокопьевске, Ленинске-Кузнецком, на работу устраивается через бюро каждый третий работник. Однако эффект этой службы еще не достиг требуемого результата. Почти в каждом городе, в каждой отрасли есть много предприятий с перекомплектом рабочей силы, в то время как другие испытывают острый дефицит. И бюро мало влияет на это положение.

К примеру, в 1978 году в Кемерове только в промышленности 36 предприятий были полностью укомплектованы и имели перекомплект более пятисот рабочих, одновременно на соседних 46 предприятиях недоставало до плана около тысячи человек. В 1979 году положение мало изменилось, количество неукомплектованных предприятий возросло, а число «благополучных» осталось почти на том же уровне.

Нельзя не видеть и психологический барьер, который медленно преодолевают некоторые руководители предприятий, считающие, что через бюро проходят только летуны и прогульщики.

При остром дефиците в кадрах, при специальном на то указании в партийных и правительственных решениях о борьбе за высокую трудовую дисциплину работа городских бюро по скорейшему вовлечению в народное хозяйство временно не занятого населения представляется особо важной. Сосредоточив в этих органах вопросы информации, мы способствуем сокращению текучести кадров, ставим заслоны к переманиванию рабочих с одних предприятий на другие, как это делалось в недалеком прошлом.

Экономическая эффективность городских бюро по трудоустройству населения в несколько десятков раз превышает затраты на их содержание. Однако материальная база требует коренного улучшения. Сейчас уже не достаточно выделить помещение и инвентарь для успешной работы. К сожалению, исполкомы Кемеровского и Беловского городских Советов народных депутатов в вопросе размещения городских бюро не проявляют необходимой заботы. Помещения в этих бюро мало приспособлены для приема населения, не отвечают современным требованиям, находятся в неудобных местах. В Кемерове именно поэтому через службу трудоустройства предприятия и строительные организации пополняются рабочими кадрами крайне мало. А ведь в город ежегодно прибывает из других населенных пунктов более десяти тысяч трудоспособных граждан и более 25 тысяч увольняются.

Назрел вопрос об оснащении городских бюро современными средствами. Система «АСУ — трудоустройство» внедрена в Калуге и Уфе, завершается в Томске, Московской и Свердловской областях.

Думается, что с помощью партийных, советских, хозяйственных и общественных органов служба трудоустройства должна стать главным регулирующим центром перераспределения кадров на предприятия и стройки.

А. ГЛЕБОВ,
заместитель заведующего отделом по труду облисполкома.
г. Кемерово.

ТВ

14, ЧЕТВЕРГ

I ПРОГРАММА. **Москва («Орбита»).** 10.00 «Время». 10.50 Утренняя гимнастика. 11.15 «Отзовитесь, горнисты!». 11.45 А. Писарев. «Хлопотун, или Дело мастера боится». Телеспектакль. 12.40 «Клуб кинопутешествий». 13.40 Новости. **Перерыв до 15.55. Москва («Орбита»).** 16.00 Новости. 16.20 «Мурманск 198». Документальный телефильм. 17.10 «Русская речь». 17.40 С. Прокофьев. Концерт № 1 для фортепиано с оркестром. 18.00 В. Гаршин. «Художники». Читают артисты В. Золотухин и А. Филозов. **Кемерово.** 18.45 «Наша почта». Юридическая консультация. 19.00 «Пульс». Общественно-политическая программа. **Москва («Орбита»).** 19.30 Ленинский университет миллионов. «Два мира — две демократии». 20.00 «В каждом рисунке — солнце». 20.15 «Сегодня в мире». 20.30 «Балетные зарисовки». Фильм-концерт. 20.50 Впервые на экране ЦТ. «Сохранить город». Художественный фильм. 22.30 «Время». 23.15 Торжественное открытие XIII зимних Олимпийских игр. Передача из США. 00.15 «Сегодня в мире». 00.30—00.45 На XIII зимних Олимпийских играх. II ПРОГРАММА. **Москва («Орбита»).** 18.45 «Наставник». Телевизионный журнал. 19.15 «Народные мелодии». **Кемерово.** 19.30 «В помощь школе». Физика. «Развитие взглядов на природу света». 20.15 «У истоков человечества». Научно-популярный фильм. 21.25 «На арене цирка». 21.55 «Сибирский сувенир». Телефильм-концерт.

Р

14, ЧЕТВЕРГ

6.59 Прогноз погоды. 7.02 Программа передач. 8.15 Прогноз погоды. 8.17 Обзор областных газет. 8.28 Прогноз погоды. 9.15 «Творчество Моцарта». Передача из цикла «Рассказы о творчестве великих композиторов». 10.00 Объявления (по горсети). 11.30 Литературная передача для школьников. Глава из книги Ю. Могутина «Путешествие в страну горючего камня». 11.50 Легкая музыка. 19.15 Новости Кузбасса. 19.30 Радиопрограмма «Сельские зори». 20.10 «Технический вестник». 20.15 Объявления. 20.25 Прогноз погоды, программа передач на 15 февраля.

СОБЫТИЯ ЗА РУБЕЖОМ

КОРРЕСПОНДЕНТЫ ТАСС И АПН ПЕРЕДАЮТ

НА VIII СЪЕЗДЕ ПОРП

ВАРШАВА. (ТАСС). Здесь проходит VIII съезд Польской объединенной рабочей партии. Его делегаты обсуждают программный доклад Политбюро ЦК ПОРП «За дальнейший расцвет социалистической Польши, за благосостояние польского народа», отчетный доклад ЦК ПОРП о работе между VII и VIII съездами партии, директивы по социально-экономическому развитию страны на период 1981—1985 гг.

12 февраля на съезде выступил глава делегации КПСС, член Политбюро ЦК КПСС, секретарь ЦК КПСС М. А. Суслов.

С ОФИЦИАЛЬНЫМ ВИЗИТОМ

ДЕЛИ, 13 февраля. (ТАСС). Вчера в Дели по приглашению правительства Республики Индии с официальным дружественным визитом прибыл член Политбюро ЦК КПСС, министр иностранных дел СССР А. А. Громыко.

А. А. Громыко встретился с президентом Республики Индии Н. С. Редди.

Состоялась дружественная беседа, в ходе которой были обсуждены вопросы отношений между двумя странами, а также некоторые международные проблемы.

В этот же день состоялась встреча А. А. Громыко с премьер-министром Индии Индирой Ганди.

А. А. Громыко передал премьер-министру Индии послание Генерального секретаря ЦК КПСС, Председателя Президиума Верховного Совета СССР Л. И. Брежнева.

В ходе беседы, прошедшей в теплой, дружественной обстановке и в духе взаимопонимания, были рассмотрены вопросы советско-индийских двусторонних отношений и была выражена взаимная решимость укреплять и расширять их далее на прочной основе Советско-Индийского договора о мире, дружбе и сотрудничестве.

В беседе были обсуждены также актуальные вопросы современного международного положения.

Начались также переговоры А. А. Громыко с министром иностранных дел Индии П. В. Нарасимха Рао.

Вечером П. В. Нарасимха Рао дал в честь А. А. Громыко обед.

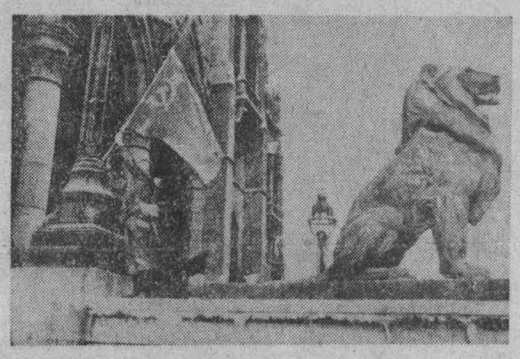

В ЧЕСТЬ ЗНАМЕНАТЕЛЬНЫХ ДАТ

БУДАПЕШТ. Все больше трудовых коллективов Венгрии поддерживают призыв будапештских машиностроителей встретить предстоящий XII съезд ВСРП и 35-летие освобождения страны от фашизма новыми производственными успехами. Горячо поддержали этот почин шахтеры Дорога. В честь знаменательных дат они взяли обязательство дать стране до конца года сверх плана 5 тыс. тонн угля. Таким образом, в завершающем году пятилетки на шахтах Дорога будет добыто более 570 тыс. тонн топлива. Всего в нынешнем году венгерские шахтеры дали слово выдать на-гора более 25 млн. тонн топлива.

В эти дни исполнилось 35 лет со дня освобождения Советской Армией столицы Венгрии Будапешта от немецко-фашистских захватчиков.

НА СНИМКАХ: Будапешт. Советские солдаты водружают красное знамя на здании венгерского парламента (1945 г.); Уйпалота — один из современных жилых районов-новостроек венгерской столицы.

Фото МТИ—ТАСС.

С телетайной ленты

БЕЙРУТ. Минувшей ночью израильская артиллерия подвергла интенсивному обстрелу южноливанский город Тир и находящиеся в его окрестностях палестинские лагеря Бурдж аш-Шимали и Рашидия, а также город Набатия. Сообщается о значительных разрушениях и жертвах.

Военные катера агрессора пытались подойти к ливанскому побережью в районе Тира и североливанского города Триполи, но огонь артиллерии национально-патриотических сил Ливана и Палестинского движения сопротивления заставил их убраться восвояси.

КАИР. В провинции Кена, Верхний Египет, прошли массовые демонстрации протеста против экономической политики правительства, безудержного роста цен. Как сообщает информационный бюллетень «Ат-Такаддум», который издается национально-прогрессивной (левой) партией АРЕ, на разгон демонстрантов были брошены так называемые «войска безопасности», специально обученные и оснащенные для подобных операций.

ДАККА. Хулиганствующие элементы совершили налет на здание ЦК Коммунистической партии Бангладеш и подожгли его. Зданию и его внутренним помещениям нанесен ущерб.

Эти действия, говорится в опубликованном газетой «Шонгбад» заявлении генерального секретаря ЦК Коммунистической партии Бангладеш Мохаммеда Фархада, нельзя рассматривать изолированно. Они являются частью репрессий, которые обрушили на демократические круги те силы, которые выступали против независимости Бангладеш.

(ТАСС, 13 февраля).

ПАДЕНИЕ ПОПУЛЯРНОСТИ ДЖ. КАРТЕРА

НЬЮ-ЙОРК, 13 февраля. (ТАСС). Новый милитаристский курс вашингтонской администрации встречает растущее осуждение американцев. Это проявляется, в частности, в продолжающемся падении популярности Дж. Картера.

Как свидетельствуют данные последнего опроса общественного мнения, проведенного службой Харриса совместно с телекомпанией Эйби-си, 58 процентов американцев дали отрицательную оценку действиям Картера в области внешней политики. Число тех, кто поддерживал его внешнеполитические акции в декабре, сократилось на 12 процентов. 65 процентов опрошенных решительно осудили курс Картера на наращивание гонки вооружений, раздувание до беспрецедентных размеров бюджета Пентагона, запланированного на 1981 финансовый год в сумме свыше 160 млрд. долларов.

Как отметил Харрис, падение престижа Картера объясняется не только проводимой им международной политикой. Согласно опросу, только с середины января число американцев, критикующих экономическую политику президента, возросло с 67 до 77 процентов.

Показательно и то, что популярность Картера среди американцев падает в то время, когда его сторонники расходуют колоссальные средства на ведение избирательной кампании. Только на активную обработку избирателей в штате Мэн, где на днях состоялись собрания активистов демократической партии по выбору делегатов на предвыборный национальный съезд демократов, комитет за избрание Картера президентом израсходовал 200 тысяч долларов. Несмотря на это, Картер получил лишь на 6 процентов голосов больше, чем его основной конкурент — сенатор Кеннеди. Обозреватели расценивают такой результат как успех Кеннеди и свидетельство того, что Картер теряет поддержку даже среди членов демократической партии.

КАЛЕЙДОСКОП

МУСОР — В ДЕЛО

Ежегодно в Италии образуется 17 миллионов тонн отходов. Если продолжать, как это делается сейчас, сжигать их, то будет наноситься непоправимый ущерб окружающей среде, считает итальянский журнал «Панорама». Даже самая современная система фильтрации и очистки дыма пропускает в атмосферу значительное количество хлора и двуокиси серы. Городские власти Милана недавно утвердили проект строительства самого совершенного предприятия по переработке городских отходов. Город, аналогичный Милану, производит в день полторы тысячи тонн отходов. Новое предприятие решит не только многие проблемы охраны окружающей среды, но и позволит благодаря более совершенной технологии получать многие ценные материалы. Из 900 тонн отходов, перерабатываемых этим предприятием за один день, можно будет получить до 300 тонн бумажной массы, годной для производства оберточной бумаги, 45 тонн железа в слитках, 70 тонн пластмассы, 65 тонн стекла и 220 тонн компоста. По подсчетам авторов проекта, для строительства предприятия потребуется значительно меньше средств, чем для сооружения печи.

СВЯТОЙ ДУХ И «ЗЕЛЕНЫЙ ЗМИЙ»

Проблема алкоголизма среди священников обсуждалась недавно на встрече высших духовных лиц в Ватикане. Слуги господни оказались большими любителями «зеленого змия». Отец Дж. Макнамара, настоятель американского ордена «Утешителей святого духа», в своем выступлении был вынужден признать, что алкоголизм среди священнослужителей становится «угрожающей проблемой всемирного масштаба».

Отец Макнамара считается большим специалистом по этой проблеме. Его орден занимается тем, что помогает спившимся служителям культа вернуться на путь истинный.

(АПН).

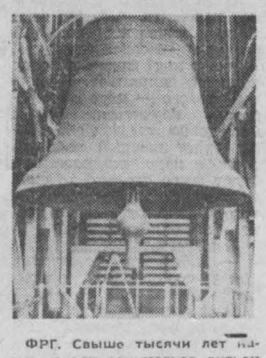

ФРГ. Свыше тысячи лет назад начали заниматься литьем колоколов в Кельне. Сегодня их здесь насчитывается около 450, причем один из них — самый большой действующий колокол мира, «Толстым Петером» называют его жители города, и висит он, конечно же, в знаменитом Кельнском соборе. Высота и диаметр «Петерсглокне», отлитого в 1923 году, — более 3 метров, вес — 24 тонны.

Фотохроника ТАСС.

РЕПЛИКА — УРОК СТУДЕНТАМ В ПЕКИНЕ

В угоду министру обороны США Гарольду Брауну китайские власти запретили накануне его недавнего визита в Пекин студенческую демонстрацию у здания американского посольства. Ее инициаторами выступили больше 300 студентов-иностранцев, обучающихся в КНР. Демонстрацией они намеревались выразить свой протест против вмешательства США во внутренние дела Ирана, поддержать требования выдать шаха и вернуть награбленные им богатства.

Вместо этого студентов решили подбить на провокацию у здания посольства СССР. Устроить ее китайские полицейские взялись совместно с соответствующими работниками посольств США и других западных стран. На роль организатора подобрали Марита Вильхельмсена, как его называют здесь, юношу с лицом старца. Он приехал сюда из Норвегии. Позабыв об участии этой страны в агрессивном натовском блоке, китайцы разрекламировали этого парня как представителя «нейтрального государства».

Смотреть на спектакль согнали толпу зевак. Специально поставленные на этот случай регулировщики открыли зеленую улицу для направлявшихся к месту события велорикш и автомобилей заранее приглашенных западных корреспондентов. Во многих из них, стыдливо прикрываясь пекинскими газетами, прятались дипломаты, с вожделением предвкушавшие антисоветский скандал.

Однако вышел скандал иного рода. Когда под возгласы «Едут, едут!» на взмыленных велорикшах подкатили десятка полтора «волосатиков» из буржуазной Европы, все увидели, что журналистов здесь вдвое больше. Зрители были явно разочарованы столь малочисленным составом «манифестации».

Тем временем студенты из развивающихся государств заявили пекинским властям свой протест против этого фарса и запрета антиамериканской демонстрации. Пекинский режим, на словах проклинавший империализм, преподал им наглядный урок. Студенты убедились воочию, что китайское руководство блокируется с самой черной реакцией Запада.

Б. АНТОНОВ.
(АПН).

ТЕАТР ДРАМЫ
СВЯТОЙ И ГРЕШНЫЙ. Начало в 19 час. 30 мин.
ТЕАТР ОПЕРЕТТЫ
ДОННА ЛЮЦИЯ. Начало в 19 час. 30 мин. 20, 26, 29 февраля премьера — ВЕЧЕР БАЛЕТА.
ФИЛАРМОНИЯ
Большой концертный зал
Рок-группа «ЗЕМЛЯНЕ». Начало в 18 и 21 час.
Малый концертный зал
Солист Московской государственной филармонии, лауреат международных конкурсов **Рубен ЛИСИЦИАН.** Начало в 19 час. 30 мин.
ЦИРК
ГАСТРОЛИ БОЛГАРСКОГО ЦИРКА. Начало представления в 19 час. 30 мин.
ДОМ КИНО «МОСКВА». Большой зал. Цветной широкоформатный художественный фильм ВИКИНГИ (10, 12, 14, 16, 18-10, 20, 21-40). **Малый зал.** Научно-популярный фильм БОЛЬШОЙ БАРЬЕРНЫЙ РИФ (13-10). Художественные фильмы: СОЛЯРИС, **две серии** (10, 20-40). СТО ДНЕЙ ПОСЛЕ ДЕТСТВА (14-40, 18-10).
«ЮБИЛЕЙНЫЙ». ПОСЛЕДНИЙ ШАНС (10). Широкоформатный художественный фильм ВИКИНГИ (12, 14, 16, 18, 19-50, 21-40).
«КОСМОС». МОЙ ДОБРЫЙ ПАПА (10). Цветной английский художественный фильм КАПКАН (9, 11, 13, 15, 17, 19, 21, 21-30 — детям смотреть не рекомендуется). Художественный фильм БОЛЬШИЕ ГОНКИ, две серии (11-30, 14, 16-30, 19).
«ПИОНЕР». РИККИ-ТИККИ-ТАВИ (10, 11-30, 13, 14-30). ТРОЕ НА СНЕГУ (16, 17-40, 19-30, 21-10).
«ОКТЯБРЬ». ЭКЗАМЕН НЕКСТАТИ (15). ТОСКА ПО РОДИНЕ (13, 17, 19, 20-30).
«МЕТАЛЛУРГ». ФИЛИПП-МАЛЫШ (14). ГОРБУН (16, 18, 20).
«ПРОГРЕСС». ПРИНЦЫ-ЛЕБЕДИ (10, 15). МЕСТЬ И ЗАКОН, две серии (12, 17, 20).
«ЛУЧ». РЫЦАРЬ ИЗ КНЯЖ-ГОРОДКА (13). ИСКУШЕНИЕ (15, 17, 19, 20-50).
«КОМСОМОЛЕЦ». ВЕЛИКИЕ ГОЛОДРАНЦЫ (15). ИЩИ ВЕТРА (17, 19, 21).
ДК ШАХТЕРОВ. Английский художественный фильм КАПКАН (14, 16, 18-30, 20-30).
ДК имени 50-летия ОКТЯБРЯ. КЕНТАВРЫ, две серии (10-30, 13, 16, 18-30, 21).
КЛУБ ГРЭС. БАЛАМУТ (17-15, 19, 21).
ДК КОКСОХИМЗАВОДА. А СЧАСТЬЕ РЯДОМ (17, 19, 21).

Кемеровская филармония
БОЛЬШОЙ ЗАЛ
18, 19 ФЕВРАЛЯ
ЛЕНИНГРАДСКИЙ ВОКАЛЬНО-ИНСТРУМЕНТАЛЬНЫЙ АНСАМБЛЬ
«ОТ ПЕСНИ К ПЕСНЕ»
Начало в 20 часов.

СКОРО НА ЭКРАНАХ ОБЛАСТИ СМОТРИТЕ ХУДОЖЕСТВЕННЫЙ ФИЛЬМ

— новую работу интересного советского кинорежиссера и сценариста **Даниила ХРАБРОВИЦКОГО.**

По сценариям **Д. Храбровицкого** поставлены фильмы: **«Исправленному верить», «Все начинается с дороги», «9 дней одного года», «Чистое небо», «Укрощение огня».**

Герои новой картины Д. Храбровицкого: советский академик, великий авиаконструктор, создавший свыше 150 различных типов советских самолетов, А. Н. Туполев и знаменитый американский создатель вертолетов И. И. Сикорский. Они были друзьями, но их пути разошлись. Эмигрировав в Америку, Сикорский достиг многого, но ему всегда не хватало Родины.

Тема Родины в жизни человека — главная в этом фильме.

В ролях: А. Н. Туполев — В. СТРЖЕЛЬЧИК, И. И. Сикорский — Ю. ЯКОВЛЕВ.

В фильме снимались: Ю. Каюров, А. Роговцева, И. Ледогоров, А. Азо, И. Лапиков, Е. Епифанцев, А. Анненков, О. Ефремов, И. Васильев и др.

Фильм поставлен киностудией «Мосфильм» при участии ГДР, Кубы, Франции.

Облкинопрокат.

ВНИМАНИЕ, ВНИМАНИЕ!

С 15 по 29 февраля облигации Государственного 3-процентного внутреннего выигрышного займа продаются по самой низкой курсовой стоимости: 20-рублевая облигация стоит 20 руб. 10 коп., 10-рублевая — 10 руб. 05 коп.

Облигации 3-процентного займа являются удобной и выгодной формой хранения денежных сбережений населения.

На один разряд займа предполагается 9 400 выигрышей на сумму 512 560 рублей, в том числе по 5 000, 2 500, 1 000, 500, 100 и 40 рублей. Вероятность выигрыша по облигациям займа возрастает с каждым тиражом, поскольку количество выигрышей, разыгрываемых в тиражах, остается неизменным до конца срока займа, а выигравшие облигации погашаются при выплате выигрышей и в дальнейших тиражах не участвуют.

Облигации свободно продаются и покупаются сберегательными кассами.

Кемеровское областное управление госгрудсберкасс.

УВАЖАЕМЫЕ КЕМЕРОВЧАНЕ!

Филиал «НОВОСТЬ» производственного объединения «КУЗБАССХИМЧИСТКА» (ул. Рукавишникова, 9а)
16 февраля в 12 часов
ПРОВОДИТ ДЕНЬ ОТКРЫТЫХ ДВЕРЕЙ.

Здесь вы сможете получить консультацию по интересующим вас вопросам, познакомиться с технологическим процессом чистки.

В вашем присутствии может быть произведена срочная выводка пятен, растяжка трикотажных изделий, чистка.

Телефоны для справок: 6-22-18, 6-36-59.

ДОБРО ПОЖАЛОВАТЬ!

Кемеровское производственное объединение «Кузбассхимчистка».

ИЗДАТЕЛЬСТВУ «КУЗБАСС» ТРЕБУЮТСЯ
зарядчик электрокаров, ученики печатника.
Обращаться: г. Кемерово, ул. Ноградская, 3. Тел. 6-89-32.

НОВОСТИ СОБЫТИЯ·ФАКТЫ

ОТ СЕЛА К СЕЛУ

Сейчас, когда идет подготовка к выборам в Верховный Совет РСФСР и местные Советы народных депутатов в Новокузнецком районе решили снарядить в путь специальный агитпоезд.

Он побывал уже в колхозе «Вперед», на фермах сел Казанково и Чичербаево. Животноводы слушали лекции о предстоящих выборах, о международном положении, об итогах прошедшего года. Лучшим людям труда посвящались номера художественной самодеятельности.

Задача агитпоезда — пропаганда советской избирательной системы.

А. КОФАНОВА,
методист районного отдела культуры.
Новокузнецкий район.

ГОСТЬ ШКОЛЬНИКОВ

В клубе «Горняк» состоялась встреча учащихся школ поселка Чертинский с бригадиром горняков шахты «Чертинская» Героем Социалистического Труда Н. М. Путрой.

Он рассказал о высоком призвании рабочего человека в нашей стране, о любимой горняцкой профессии, необходимых для ее успешного освоения качествах, а также об условиях труда и отдыха горняков своей шахты.

Затем участники детской художественной самодеятельности клуба дали небольшой концерт.

Это первое мероприятие из серии встреч школьников поселка с кавалерами ордена Ленина, намеченных комитетом комсомола шахты «Чертинская» и правлением клуба «Горняк» к 110-й годовщине со дня рождения В. И. Ленина.

М. ЛИНКИН.
г. Белово.

КРЫША ДЛЯ СТАДИОНА

Специалистами Сибирского отделения Центрального научно - исследовательского института «Проектстальконструкция» и Новосибирского филиала Всесоюзного научно-исследовательского института «Промстальконструкция» разработан проект покрытия хоккейной коробки стадиона «Металлург» в г. Новокузнецке.

Крыша этого стадиона будет собираться из отдельных блоков длиной в 78 метров. Поднимать их будут специальными гусеничными кранами.

А. ОРЛОВИЧ.
г. Новокузнецк.

Наши интервью

СИЛЫ СОБРАНЫ, ДЕЛО ЗА ПРОГРАММОЙ

Сегодня в Кемерове открывается первая республиканская межвузовская конференция о проблемах охраны окружающей среды в районах с интенсивно развивающейся промышленностью. Накануне наш корреспондент М. Лобанова взяла интервью у проректора института по научной работе Ю. А. РЫЖКОВА.

— Юрий Александрович, прежде всего, что вы ожидаете от конференции?

— Охрана окружающей среды — насущная проблема для индустриальных районов, потому и тема конференции формулируется так: «в районах с интенсивно развивающейся промышленностью». И в Кемерове, и в ему подобных городах неизмеримо возросло воздействие на природу, и это резко обострило проблему. Прежде всего это относится к сохранению качества воздушного бассейна, с которым непосредственно связано здоровье человека. Во-вторых, для Кузбасса все актуальнее становится вопрос рационального использования природных ресурсов, хотя он и щедро наделен природой.

В этом свете по-новому встают многие социальные вопросы. Например, миграция населения, планирование городов, размещение новых производств, планирование зеленых зон вокруг поселений. К сожалению, в ряде случаев природе наносится большой ущерб. Взять хотя бы карьеры с их лунным ландшафтом или специфические залегания углей в Киселевском районе: они слишком близко подходят к поверхности, а система отработки несовершенна, появляются каньоны. Осознание этого вреда заставило нас говорить уже не о покорении природы, а о более глубоком познании, сосуществовании с нею, симбиозе, который должен помочь сохранить экологическое равновесие.

При этом я хочу подчеркнуть: это не значит брать меньше, как считают некоторые ученые, предлагая сократить объемы добычи угля и руды. Надо брать больше, но более умело, разумнее и с пользой. И в Кузбассе есть колоссальные возможности делать это, но надо найти решение. Как?

По существу, такие вопросы призвана решать созданная при нашем институте отраслевая лаборатория охраны внешней среды. Ее направления — рациональное использование отходов химической, металлургической и горнорудной промышленности Кузбасса и создание безотходных технологий. Что общего между химической и цементной промышленностью и горным делом? Связь нашлась через использование отходов производства. Ученые лаборатории предложили использовать отходы, объединения «Азот», адипаты натрия как добавку при изготовлении цемента. Она повысила эффективность цементного производства и качество цемента и позволяет улавливать отходы завода — цементную пыль, которую можно рассматривать как низкомарочный цемент. Его можно использовать в закладочных материалах. Связанный им сыпучий материал можно превратить в твердеющие закладки, а они в корне изменят технологию добычи угля. Сама же закладка позволяет более эффективно использовать недра.

Главная цель первой республиканской конференции состоит в выработке стратегии и тактики природопользования и охраны среды на новую пятилетку. Ученые Кузбасса и соседних областей активно работают над этим. Поэтому мы прежде всего хотим обменяться опытом, увидеть, чем мы располагаем, и решить, на каких направлениях сосредоточить научные исследования. Для кузбасских ученых встреча важна потому, что мы проблемами охраны среды занимаемся всего пять лет, до сих пор шло становление кадров, преодоление инерции преподавателей вузов.

Проблема охраны среды комплексная, требовалось подобрать коллектив ученых разного профиля. КузПИ стал базовым для работы над экологическими проблемами именно потому, что он институт многопрофильный. Но и этого мало, так как приходится решать и проблемы биологические. Поэтому вместе с нами работают Кемеровский университет, кемеровские медицинский институт и технологический институт пищевой промышленности. «Завязан» ряд институтов СО АН СССР, некоторые отраслевые, Гидрометцентра.

— Насколько помнится, такая же конференция была несколько лет назад. Чем отличается нынешняя?

— Та носила региональный характер, это была проба сил, выбор направлений исследований. Нынешняя — республиканская. На нее съехались более трехсот человек. На пленарных заседаниях и в пяти секциях будет заслушано более 260 докладов. Большинство участников вузовские ученые, так как конференция вузовская. Примерно треть докладов делают ученые Кузбасса.

Руководить секциями приглашены крупные специалисты — член-корреспондент АН СССР, председатель научного совета СО АН СССР по проблемам охраны внешней среды Н. В Лучицкий, профессора Г. Д. Харлампович и В. А. Михайлов. Научная общественность с интересом ждет приезда таких авторитетов, как директор Института оптики атмосферы, член-корреспондент АН СССР В. Е. Зуев и директор Института экономики и организации промышленного производства СО АН СССР академик А. Г. Аганбегян. Заявили доклады профессор Института международного рабочего движения О. Н. Яницкий, профессор Томского университета И. П. Лаптев.

— Конференция, наверное, должна нести и воспитательный заряд. Приглашены ли на нее производственники?

— Да, конечно, приглашены крупные работники министерств, технические директора, главные инженеры предприятий и объединений, руководители отделов охраны окружающей среды. Надо сказать, что проблемы защиты среды все чаще находят понимание у руководителей предприятий области.

— Вы сказали, Юрий Александрович, что институт уже пять лет занимается проблемами экологии. Выходит, целый выпуск специалистов воспитан на новом понимании вопроса?

— Да, это может быть самый большой эффект — воспитать специалистов с правильным пониманием проблем экологии. Мы действительно ввели у себя ряд курсов по этому предмету, издали ряд пособий. Вопросы экологии преподносят студентам на кафедрах общественных наук и на общеинженерных и профильных кафедрах. Резкий крен сделан в эту сторону в курсовых и дипломных работах, на студенческих научных конференциях. Тема экологии очень ярко, я считаю, отразилась в недавней зональной выставке научных работ студентов. Словом, ученые вузов Кузбасса активно и многосторонне участвуют в решении проблем охраны среды.

СЕССИЯ МОК: ОЛИМПИЙСКИЕ ИГРЫ ДОЛЖНЫ СОСТОЯТЬСЯ В МОСКВЕ

ЛЕЙК-ПЛЭСИД, 13 февраля. (ТАСС). «Все 73 члена Международного олимпийского комитета, присутствовавшие на 82-й сессии МОК, единодушны в том, что Игры XXII Олимпиады должны состояться в Москве, как и планировалось», — так объявил на пресс-конференции президент МОК лорд Килланин, подводя итоги сессии, проходившей накануне XIII зимних Олимпийских игр.

МОК принял это решение, несмотря на попытки администрации США сорвать Олимпиаду в Москве и нанести тем самым ущерб всему олимпийскому движению.

☆ ☆ ☆

ВАШИНГТОН, 13 февраля. (ТАСС). Представитель государственного департамента США заявил, что позиция правительства США в отношении летних Олимпийских игр «осталась прежней». Пресс-секретарь Белого дома также выступил с заявлением, из которого видно, что американская администрация будет продолжать усилия, направленные на срыв предстоящих Олимпийских игр.

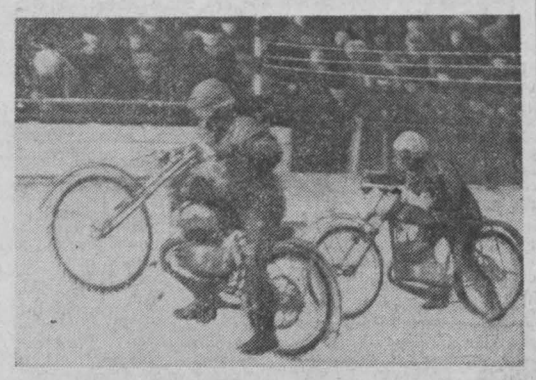

▲ У СПОРТСМЕНОВ ДОСААФ

ЗА ПРАВО ВЫСТУПАТЬ В ФИНАЛЕ

В большой спортивный праздник вылился полуфинал первенства СССР по мотогонкам на льду в классе мотоциклов 125 кубических сантиметров, который проходил на центральном стадионе «Труд» г. Ленинска-Кузнецкого. Семнадцать сильнейших гонщиков из разных городов страны боролись за право выступать в финале.

С первых заездов на ледяной дорожке развернулась упорная борьба между спортсменами из Каменска-Уральского Александром Фатеевым, Александром Шерстобитовым и нашим земляком Геннадием Селивановым. В первый день соревнования Геннадий потерял всего лишь одно очко и набрал, как и А. Фатеев, 14 очков. На очко меньше было в активе у Шерстобитова.

Много неожиданностей принес второй день соревнований. На старте первого заезда у Селиванова заглох мотоцикл, и главный судья отстранил его от заезда. В следующем же Геннадий финиширует первым, но судья аннулирует результат, так как были нарушены правила. В итоге потеряны очень важные для победы очки.

В оставшихся заездах, проявив все свое мастерство, волю к победе, наш гонщик сумел набрать восемь очков. А победил мастер спорта, чемпион Советского Союза среди юниоров А. Фатеев. Немного от него отстал А. Шерстобитов, который занял второе место. У Геннадия Селиванова — третье место.

Были названы фамилии гонщиков, которые примут участие в финале первенства СССР. Среди них, кроме призеров, машинист горных выемочных машин шахтоуправления «Кольчугинское» Василий Ванжин.

М. НИКОНОВ.
НА СНИМКЕ: старт дан.
Фото автора.
г. Ленинск-Кузнецкий.

КУЗБАССОВЦЫ НА ВСЕСОЮЗНЫХ КОВРАХ

▲ ВОЛЬНАЯ БОРЬБА

Со всей страны съехались в Орджоникидзе юные борцы из профессионально-технических училищ, чтобы определить сильнейших в личном первенстве Центрального совета ДСО «Трудовые резервы».

Успешнее всех из команды кузбассовцев выступили на этих соревнованиях беловчане В. Сивков, завоевавший приз победителя в весовой категории до 52 кг, и Е. Яковлев, ставший третьим призером в весе до 68 кг.

Несколько позже команда борцов Кемеровской области приехала в Кишинев, чтобы принять участие в чемпионате Центрального совета только юношей младшего возраста. И вновь отличились воспитанники Беловского ГПТУ-22. А. Сивков и А. Лукьянов завоевали ленты чемпионов, а Е. Голов стал четвертым в весовой категории до 50 кг.

▲ КЛАССИЧЕСКАЯ БОРЬБА

В городе Кириши Ленинградской области закончилось личное первенство ЦС ДСО «Труд» среди юношей старшего возраста.

Удачно дебютировали на нем два воспитанника тренера А. Агафонова из Ленинска-Кузнецкого. В. Ковалев, выступивший в весе до 68 кг, стал чемпионом, а полутяжеловес С. Першин был третьим призером.

Пять призовых мест заняли кемеровчане на личном первенстве Российского совета «Трудовые резервы», которое проходило в Клину. А. Хлыстов (до 57 кг), В. Васильцов (до 100 кг) и Ю. Грачев (до 68 кг), заняли третьи призовые места. В. Черкащенко (до 82 кг) был третьим в своей весовой категории, а А. Белов (до 62 кг) стал чемпионом.

Б. ПРОСКУРИН.

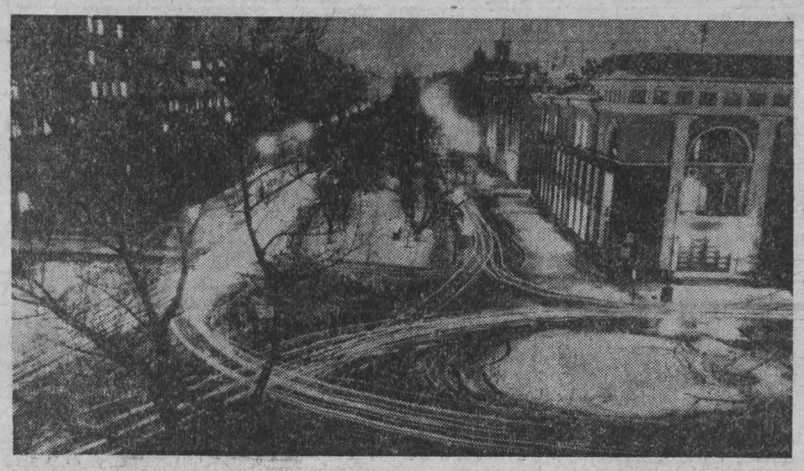

НАШ ФОТОКЛУБ

На перекрестке. Фото **С. Михайлова.**

▲ В МИРЕ ИНТЕРЕСНОГО

УДИВИТЕЛЬНЫЙ ВОДОПРОВОД

Он вот уже сто лет исправно работает в старинном селе Павловка Ульяновской области.

Когда-то вдоль села протекала речка, но внезапно она пересохла. Люди остались без воды. Пробовали рыть колодцы — не помогло. И вынуждены были жители брать воду из родников, что протекают далеко за селом. Появился однажды в селе по случаю ярмарки прохожий человек — мастер на все руки. Попросил себе в помощники лучших кузнецов, бондарей, плотников, лесорубов, и работа закипела.

Кузнецы выковали длинный бурав, лесорубы заготовили сосновые бревна. Бондари и плотники соорудили вдоль села десять круглых бассейнов, каждый диаметром три с половиной метра и высотой полтора метра. Затем всей бригадой просверлили вдоль бревен отверстия-каналы, соединили их железными втулками и уложили деревянные трубы в траншеи. На три километра протянулся этот необычный водопровод. От родника Гремучего ключевая вода пошла самотеком по самодельным трубам в село. Здесь она доверху наполнила бассейны. Когда Павловка разрослась, жители присоединили к водопроводу еще две нитки, утроили количество бассейнов.

До сих пор исправно работает это старинное сооружение.

В. ЗЛОБИН.
корр. ТАСС.
Павловка,
Ульяновская область.

«АПТЕКА» НА ХОЛОДНОЙ РЕЧКЕ

Представительница тропических широт папайя обосновалась в Грузии, близ черноморского курорта Гагра по берегам холодной речки.

Это растение оказалось обладателем многих целебных свойств. Ученые Института фармакохимии Академии наук Грузинской ССР пришли к заключению, что сок плодов папайи заживляет раны и язвы. Его применение эффективно также при гипертонии, заболеваниях глазного нерва, помутнении хрусталика глаза.

А. КОКАЯ.
корр. ТАСС.
Гагра,
Абхазская АССР.

Погода

14 февраля днем по области ожидается переменная облачность без осадков, местами слабый туман. Ветер юго-восточный 7—12 метров в секунду. Температура 12—17, местами 7—12 градусов мороза.

Владимир КУРОПАТОВ.

Выросло число кузбасских писателей. Наш земляк Владимир Куропатов принят в члены Союза писателей СССР. Читателям давно полюбились его книги «Пожили-поработали» и «Зеленый луч», вышедшие в Кемеровском книжном издательстве. Сейчас в Москве, в издательстве «Современник», готовится к печати сборник повестей и рассказов Владимира Куропатова.

Предлагаем рассказы из книги об отце, над которой сейчас работает писатель.

ПЕРВЕЕ ПЕРВОГО

В ТРЕТЬЕМ классе мы учились во вторую смену. Однажды зимой в самом начале урока электрические лампочки мигнули раз, другой и погасли. Мы обрадовались: сейчас Мария Семеновна отпустит нас домой. «Забегу в магазин и куплю повидла», — решил я. У меня был рубль — мать дала на кино. Кино я любил, повидло же любил больше всего на свете, наверное, потому, что его редко привозили в магазин. Три дня назад как раз привезли. Три бочки. Надо успеть, а то разберут.

Но, к нашему разочарованию, Мария Семеновна не отпустила нас домой. Она очень ценила время.

— Подождем, — сказала учительница, — может, еще загорится. А пока давайте помечтаем. Мечтать можно и в темноте.

И мы стали мечтать. О будущем. О том времени, теперь, после войны, не таком уже далеком, когда жизнь будет интересной, веселой, все люди будут грамотными и всего будет сколько хочешь. Например, рассказывала Мария Семеновна, приходи в магазин, выбирай себе костюм, рубашку, ботинки, набирай полные карманы пряников, печенья, конфет... Что увидишь, чего захочется — то и бери. Сколько хочешь! А самое главное — бесплатно, без денег. Деньги станут ненужными, раз все бесплатно.

Во все, что рассказывала Мария Семеновна, верилось, потому что очень этого хотелось, но в то же время было трудно вообразить: бери всего сколько хочешь, и все за так, без денег.

— И повидло будет бесплатное? — переборов в себе робость, спросил я.

— Все будет бесплатное, — ответила Мария Семеновна. — Значит, и повидло тоже.

— И его дадут хоть... бочку?

— Хоть бочку, — засмеялась учительница. — Если съешь.

Если съешь! Да мне и трех бочек будет мало...

О чем рассказывала Мария Семеновна дальше — я как-то плохо слушал. Я представил себе, что уже настало это будущее и я ем бесплатное павидло. Прямо из бочки. Ложкой. И без хлеба — так больше влезет.

После звонка я первым выбежал из класса, оделся и стремглав помчался в магазин. У прилавка была длинная очередь: давали пшено. Я кое-как пробрался за печку и увидел: одна на другой стояли две бочки. С повидлом. Значит, одну уже распродали. «Не устоят долго и эти» — тоскливо подумал я.

Но вспомнив, что всего будет сколько хочешь, — успокоился: ну не устоят эти, так привезут другие. Доста-анется!

На рубль, что похрустывал у меня в кармане, решил все-таки сходить в кино, а повидла наемся потом, да и сколько там его дадут на рубль, и очередина вон какая.

Дома я взахлеб рассказывал отцу и матери, как здорово будет в будущем: всего сколько хочешь, а главное — бесплатно! И в заключение провозгласил.

— Я себе бочку повидла возьму!

— Дай бог, сынок, — сказал отец. — Дай бог. И когда же это будущее настанет? Учительница говорила?

— Я же говорю: когда всего будет сколько хочешь и бесплатно.

Отец отрицательно покачал головой:

— Раньше, сынок, много раньше. Чтобы у тебя повидло было, что нужно сделать?

— Бочку из магазина прикатить, — ответил я без заминки.

— Верно рассуждаешь, — улыбнувшись, поощрил отец. — А еще раньше?

Я пожал плечами.

— Запечатать ее. Так? Так. А до этого? Повидла в нее наложить. А перед тем? Яблок, слив нарастить. А сначала — садов насадить. А иначе как? Задом наперед коня не запрягают. А первее первого — надо всем работать научиться. Мария Семеновна вам как объясняла: будет каждый работать сколько надо, по совести, и будет всего сколько хочешь, и настанет то будущее, о котором вы мечтали на уроке. Так она говорила?

Я шмыгнул носом.

— ...Или ты не слушал, бочку с повидлом открывал?

Отец немного ошибся в своем предположении. Тогда, на уроке, я не потрудился даже открыть бочку. Я начал есть повидло сразу. Ложкой. И без хлеба, чтобы побольше влезло...

БЛАГОДАРНОСТЬ

ТО БЫЛА моя первая получка. Вернее, аванс.

Приняв от кассирши громадную сумму — семьсот рублей (старыми деньгами), я поначалу даже растерялся: таких денег я еще никогда не держал в руках. Но слишком долго я их ждал, чтобы не знать, как ими распорядиться.

Прямо от кассы пошел на центральную почту и впервые в жизни заполнил бланк денежного перевода на 100 (сто) рублей. В графе «для письменного сообщения» написал: «Папа, это тебе на уголь». И остался доволен собой: я работаю на угольной шахте, первый мой подарок отцу — деньги на уголь.

Преисполненный чувства гордости за самого себя, с почты направился в магазин промтоваров. Подошел к витрине с часами и попросил продавщицу показать облюбованную еще на прошлой неделе «Победу» с черным циферблатом. Чуть-чуть повернул зубчатую заводную головку, и секундная стрелка суетливо, будто обрадовавшись, что состояние покоя наконец-то кончилось, побежала по кругу. И, между прочим, бегает по сей день. Часы марки «Победа» — очень хорошие часы, даром, что без Знака качества. Но я их уже давно не ношу: устарели морально. Ни дочь, ни сын тоже не надевают — не модные. Все верно. Любая вещь имеет свой конец. Отличные отечественные часы марки «Победа» — тоже. Они всего лишь прибор для измерения времени, но не само время, не имеющее ни начала, ни конца...

На выходной я, как всегда, приехал домой. Возле магазина встретилась тетя Груша Плетнева.

— Здрас-ка, Вовка. Поди, теперь-ка каждый месяц будешь отцу деньги слать? Вчерась он хвалился, прислал, говорит. Как же, помогай. Он уже слабенький у тебя. — В глазах тети Груши и удивление: мол, давно ли голопузый бегал, а уже шахтер, и поощрение, и почтение, и маленькая зависть...

— Получили, сын, получили. Спасибо, — поблагодарил меня отец, едва я переступил порог.

И мне живо представилось, как вчера отец с высоко поднятой головой бодро вышагивал через все село на почту. Еще издали здоровался со встречными односельчанами и, не дожидаясь, когда у него спросят, куда это он держит путь, говорил с тем напускным равнодушием, которое обозначает высшую степень гордости:

— Иду вот на почту деньги получать.., — и ждал вопроса.

— Кто прислал? — следовал вопрос вполне естественный.

— Сын. Вовка!

— Вовка?!

— Теперь уже и Вовка, Груня!

— Молодец!

— А не молодцом-то не в кого быть...

На почте ждал, ждал, когда вечно медлительная, будто спросонья, тетя Паша — оператор — хоть что-нибудь скажет или спросит, — не дождался. Принимая деньги, не утерпел, заметил:

— Вовка прислал.

— Вижу, что не Петро, — сказала своим плаксивым голосом тетя Паша и уткнулась в бумажки.

«Чуча, ты и есть чуча!» — возразил ей про себя отец и закрыл за собой дверь чуть с большей силой, чем нужно бы.

Представил я и то, с каким нетерпением ждал сегодня отец моего приезда. Все поглядывал на часы, прислушивался к паровозным гудкам, к шагам за воротами. И вот дождался. И сказал мне это слово: спасибо...

Поужинали, поговорили немного.

Отец поднялся, ушел в горницу и вынес новые черные боты «прощай, молодость».

— А ну-ка, надень. В самый раз должны быть.

Я посмотрел на отца с укором и грустью, как если бы он ненароком разбил мою новую дорогую вещь, которой я не успел еще даже вдоволь налюбоваться.

Отец должно быть угадал мои чувства и мысли, несколько смутился.

— Так есть же пока уголь. А вот у тебя нету. Сегодня я зашел в магазин — стоят.

— Я бы сам купил.

— Ага. Будут тебя ждать. Поди раскупили уж — сезон начинается...

Как всякий работающий человек, я аккуратно, два раза в месяц, получал зарплату. Но больше ни разу не отправлял отцу денег. И когда приезжал домой и когда отец приезжал ко мне, не давал. Хотя все обещал себе: вот куплю то-то и то-то и стану понемногу помогать отцу. Однако за тем-то и тем-то возникала необходимость в том-то и в том-то. Дальше — больше. Словом, как всякий сын.

А отец оставался отцом. О том, на какие деньги купил мне «прощай, молодость», он, конечно же, забыл на другой день. А вот о почтовом переводе, о тех ста рублях помнил.

— Вот Вовка мой, — говорил при всяком удобном случае. Впрочем, неудобных случаев тут у него, кажется, и не было. — Свое первое жалованье получил и сразу же прислал сто рублей отцу на уголь. Не забыл. Хотя у самого, считай, ничего не было: ни одежки, ни обутки. Нет, прислал. С первого же жалованья...

«С первого же...». Послушать отца, так выходило, — собеседники, наверное, так его и понимали, — что будто я присылал ему деньги и со второй, и с третьей... и с каждой очередной получки. Ну, а впервые — с первой.

До самой смерти он вспоминал тот перевод.

Он умер, а благодарность его все равно осталась, так я думаю. Все, без чего не может быть ни сына, ни отца, — Совесть. Добро. Благодарность измеримы, но бесконечны, как жизнь, как время. Сам же человек сравним с часами: у него есть начало и конец...

Редактор Н. А. БУРЫМ.

Адрес редакции и издательства: 650630, ГСП, г. Кемерово-99, ул. Ноградская, 3. Телефоны: приемной редактора 6-69-74, заместителя редактора 6-65-74, ответственного секретаря 6-68-81, зам. ответственного секретаря 6-65-63, отделов редакции: партийной жизни 6-61-83 и 6-02-08, пропаганды 6-66-73, 6-44-22, Советов народных депутатов 6-64-84, тяжелой индустрии 6-69-44, 9-51-02, химической и легкой промышленности 6-65-86, 6-38-49, сельского хозяйства 6-67-82 и 6-90-71, культуры 6-62-01, 6-47-44, строительства 6-67-46 и 6-02-00, писем и рабселькоров 6-90-52, 6-78-97, 6-87-68, 6-60-72, информации и спорта 6-82-61, 9-58-76, 6-62-37, еженедельника «Панорама» 6-63-02, объявлений 6-68-72, фотокорреспондентов 6-90-63, приема информации 6-88-85, общественной приемной 6-66-52, бухгалтерии 6-89-53, директора издательства 6-69-23. Собственные корреспонденты: в Новокузнецке — 7-02-04, Прокопьевске — 2-17-34, Междуреченске — 2-33-04, Юрге — 2-06-09, Мариинске — 31-20.

ОП 04270. Типография издательства «Кузбасс». Индекс 51901. 1 Заказ № 38.