Кемеровская областная научная библиотека Редкая книжная фонд

Пролетарии всех стран, соединяйтесь!

КУЗБАСС

ОРГАН КЕМЕРОВСКОГО ОБКОМА КПСС И ОБЛАСТНОГО СОВЕТА НАРОДНЫХ ДЕПУТАТОВ

Газета основана в январе 1922 года.
№ 269 (17200).
СУББОТА, 22 НОЯБРЯ 1980 года.
Цена 2 коп.

В НОМЕРЕ

● Навстречу XXVI съезду КПСС. 1 стр.
● На сессии Верховного Совета РСФСР. 1, 3 стр.
● Отчеты и выборы в партийных организациях. 2 стр.
● Студенческие будни. 4 стр.

XXVI съезд КПСС — ТРУДОВАЯ ВАХТА

В СЧЕТ НОВОЙ ПЯТИЛЕТКИ

Из двухсот буровых бригад объединения «Запсибгеология» около семидесяти трудятся в счет первого года одиннадцатой пятилетки.

Среди лучших коллективов, досрочно завершивших свою пятилетку, по праву можно назвать бригаду мастера Николая Павловича Сидорчука. В течение этого года она неоднократно завоевывала призовые места в социалистическом соревновании.

План десятой пятилетки буровики выполнили еще в начале марта, пробурив 42 900 метров скважин. А для достижения годовых среднеотраслевых рубежей — 6 000 метров — им понадобилось менее полугода.

Поддерживая почин «XXVI съезду КПСС — 26 ударных недель», бригада Н. П. Сидорчука выполняет сменную норму выработки на 150—170 процентов. На сегодняшний день она пробурила уже свыше 8 000 метров скважин в счет будущего года.

А. ВОЙТЕХОВСКИЙ.
г. Новокузнецк.

В ДЕНЬ КОНФЕРЕНЦИИ

21 ноября, в день проведения XV городской конференции, открытчики разреза «Красногорский» выполнили государственный пятилетний план по добыче угля.

Народному хозяйству страны отправлено 26 миллионов 55 тысяч тонн топлива.

Сегодня на этом самом крупном разрезе Кузбасса достигнута и самая высокая производительность труда — 440 тонн на рабочего в месяц. Прирост добычи за пятилетие составит пять миллионов тонн. До конца года горняки добудут дополнительно 700 тысяч тонн угля. По итогам пятилетки здесь не будет ни одной отстающей бригады.

(Корр. «Кузбасса»).
г. Междуреченск.

БЕРЕГУТ ТОПЛИВО

2 450 тонн условного топлива сэкономлено в нынешнем году на обогатительной фабрике «Сибирь» объединения «Южкузбассуголь».

Это достигнуто благодаря внедрению целого ряда мероприятий по бережному использованию топливно - энергетических ресурсов. Предприятие — первенец десятой пятилетки, претерпело значительные усовершенствования оборудования, что позволило коллективу взять обязательство сэкономить только в ходе предсъездовского соревнования миллион 600 тысяч киловатт-часов электроэнергии и 2 700 тонн топлива.

(Корр. «Кузбасса»).
г. Мыски.

БЕЗ ТРАВМ И АВАРИЙ

540 предложений по повышению уровня охраны труда, техники безопасности и культуры производства поступило от рабочих и служащих шахты «Зыряновская» в ходе проведенного здесь месячного смотра-конкурса.

В течение месячника заметно повысилась технологическая дисциплина, не было допущено ни одного загазования забоев, не было сделано ни одной остановки производства технической инспекцией; достигнута почти стопроцентная работа без травм и аварий.

В. КЛАДЧИХИН,
корр. «Кузбасса».
г. Новокузнецк.

Шестнадцать лет работает на Кемеровском участке специализированного управления «Кузбассспецэнергомонтаж» треста «Кузбассэнергострой» бригадир монтажников, наставник молодежи Н. М. Яцковский.

Возглавляемая им бригада ежемесячно выполняет сменные задания на 130 процентов.

НА СНИМКЕ: Н. М. Яцковский.

Фото **В. Чикунова.**
г. Кемерово.

ТРИ ЛИДЕРА

— В прошлом квартале на первое место вышел мой сменщик Коля Артюков, — сказал Геннадий Плохих.

— А что, действительно это задевает самолюбие? — спросила я. Он засмеялся, оглянулся на линию своих станков, ответил: — Я после этого нарочно несколько раз приходил минут на двадцать пораньше, чтоб посмотреть, как он работает. Вообще-то у Коли стаж больше моего: у меня четыре года, а у него девять... После этого я кое-что перенял. Во-первых, он, оказывается, заранее выясняет, где будет много сходов, и помогает той ставильщице. Во-вторых, обязательно присутствует при заправке нового рулона, потому что от заправки очень зависит качество будущей кордной ткани.

Геннадий Плохих — помощник мастера, руководитель комплекта в ткацком цехе завода химического волокна. На заводе идет соревнование комсомольско-молодежных коллективов под девизом «26 ударных декад —XXVI съезду партии». Комплект Геннадия, то есть две ткачихи, Любовь Ворона и Лилия Пашкова, и восемь ставильщиц, вступили в это соревнование. И вот в том квартале первенство досталось комплекту Артюкова, работавшему на тех же самых станках. Отчего Плохих и стало особенно любопытно, в чем Николай оказался сильнее.

Другие комплекты смены, например, Михаила Соболевского или Михаила Ященко (пока он в отпуске, его замещает молодой Иван Голофаст), хотя в соревнование это не вступили, но у них есть личные творческие планы. Если говорить о выработке, то Соболевский в иные дни обставляет Плохих. Как видим, в одной смене три претендента, три соперника.

...Постороннему глазу на комплекте все покажется в норме: станки идут, никто не сидит без дела. Но как раз сегодня у Геннадия трудная смена. Лиля Пашкова заболела, и Любе Вороне пришлось взять все пятнадцать станков. Кроме того, вместо опытных ставильщиц комплекту дали сегодня в замену двух девушек-новичков. Кажется, есть повод для уныния, а помощник мастера отнюдь не обескуражен.

— Люба—молодец, справляется! Конечно, выработка метров на пятьсот меньше, чем обычно, но это ничего. А ставильщицам я сам помогаю. Зачем сердиться, что они неопытные? Они же стараются, а опыт со временем придет.

Мне нравится ясность мысли Геннадия Плохих, его доброжелательность. Он очень четко представляет себе положение дел в комплекте, его возможности. Их небольшой коллектив в этом месяце получил задание выше нормы: по 13 000 погонных метров кордной ткани в смену. «Метров четыреста пока недотягиваем», — говорит он.

Ткацкий цех замыкает технологическую цепочку завода. Здесь в конечном счете решается судьба плана. Повышенное задание у ткачей связано с тем, что в августе на заводе произошел срыв программы. Была «съедена» сверхплановая продукция, которая, кстати, шла в счет заводских предсъездовских обязательств. Сейчас, естественно, задача — погасить долг и успешно завершить годовой план. В октябре оставалось долгу 731 тысяча погонных метров ткани. В ноябре, говорила начальник цеха Алевтина Федоровна Минкина, надо сделать непременно больше плана — иначе на декабрь останется непосильная цифра. Но в начале месяца, когда взяли хороший ритм, неожиданно случился срыв из-за подачи электроэнергии. На полчаса остановился завод, это наделало бед. Сейчас цехи в начале технологической цепочки выправились. Снова появился ритм, растет выработка и в смене, в которой работает Плохих. Начальник смены Н. И. Пачина называет цифры: около 36 тысяч, 38 тысяч, наконец, 42 тысячи погонных метров ткани за смену.

— В этой пятидневке наверстаем отставание, — говорит Нина Ивановна.

Ткацкий цех постепенно переходит на новые станки. Они очень нравятся ткачам и помощникам мастеров: быстроходнее, менее шумные. На Кемеровском заводе химического волокна это чуть ли не первый в стране массовый опыт использования таких станков, потому что, как рассказывают, на других предприятиях их единицы. До сих пор их применяли в текстильной промышленности, но не на изготовлении кордной ткани для автомобильных шин.

Станки занимают уже чуть ли не полцеха. Причем, как мне сказали, их ставили, руководствуясь чувством красоты: «не эстетично было бы вытянуть станки в одну линию, и мы ставили их компактно». Получился целый участок. Эстетика не подвела: помощникам мастеров было удобно присоединять новый станок к комплекту. Как только его смонтируют, тут же без заметного напряжения поммастера и ткачихи брали его на обслуживание. Ребята, а это все молодой народ, с энтузиазмом изучали новую технику, осваивали ее здесь, у себя дома. Сейчас у Плохих, у Михаила Соболевского и Михаила Ященко станков больше, чем полагается по норме, ткачихи Наталья Чернова, Светлана Масальцева, Галина Щербакова работают на увеличенной зоне обслуживания. Галина Щербакова, Люба Ворона, ставильщицы Валентина Горовая, Зинаида Элксмит в нынешнем году стали победителями в заводском соревновании за «Красную косынку»: они к 8 марта выполнили личные пятилетки.

Смена Н. И. Пачиной не какая-то необыкновенная. И здесь бывает, что кто-то опоздает, кто-то отойдет от станков или должным образом не позаботится об оборудовании. Ведь 52 человека! Но свое лицо у смены есть, лидеры есть—вот что хорошо.

Когда я уходила из цеха, то заметила на стене красный плакат, извещавший, что здесь «нарабатывают» ткань со Знаком качества, а под ним — листок «Тревоги»: «Смена № 3 восьмого ноября не устранила одно замечание, девятого — три замечания. Актив смены, где же ваша активность?» — вопрошал листок. Этот задиристый возглас — как камертон для той трудовой музыки, которая звучит сегодня в ткацком цехе.

М. ЛОБАНОВА.
г. Кемерово.

ВТОРАЯ СЕССИЯ ВЕРХОВНОГО СОВЕТА РСФСР ДЕСЯТОГО СОЗЫВА

ЭСТАФЕТА ТРУДОВЫХ СВЕРШЕНИЙ

«Пятилетке — ударный финиш. XXVI съезду КПСС — достойную встречу!». Высокий девиз всенародного соревнования нашел широчайший отклик у трудящихся Российской Федерации. В стартовый год одиннадцатой пятилетки они вступают полные творческой энергии, готовые к новым свершениям.

Об этом с чувством большой гражданской ответственности говорили народные избранники с трибуны второй сессии Верховного Совета РСФСР десятого созыва. 20 ноября в Большой Кремлевском дворце сессия продолжила работу.

Бурными, продолжительными аплодисментами депутаты и гости встретили товарищей **Л. И. Брежнева, Ю. В. Андропова, В. В. Гришина, А. А. Громыко, А. П. Кириленко, Г. В. Романова, М. А. Суслова, Д. Ф. Устинова, К. У. Черненко, В. В. Кузнецова, М. С. Соломенцева, И. В. Капитонова, В. И. Долгих, М. В. Зимянина, К. В. Русакова.**

На утреннем заседании продолжалось обсуждение вопросов о Государственном плане и бюджете республики на 1981 год.

Ораторы отмечали, что в проекте плана предусматривается дальнейшее развитие производительных сил всех экономических районов республики на основе повышения эффективности общественного производства, ускорения научно-технического прогресса, роста производительности труда. Подчеркивалось, что проект плана направлен на более полное использование интенсивных факторов экономического развития в интересах повышения благосостояния советских людей.

Выполнение заданий по экономическому и социальному развитию Российской Федерации, говорили депутаты, требует повышения организованности и дисциплины, усиления персональной ответственности кадров за порученное дело, активной организаторской работы министерств, ведомств, советских органов, направленной на всемерное развитие трудовой активности масс.

Были высказаны критические замечания в адрес тех, кто не в полной мере реализует возможности роста экономики за счет повышения эффективности общественного производства и качества работы, указаны конкретные пути преодоления недостатков.

Депутаты предложили утвердить план и бюджет на 1981 год.

В прениях выступили депутаты: министр текстильной промышленности РСФСР **А. М. Парамонов**, первый секретарь Илишевского райкома КПСС Башкирской АССР **Т. Л. Рахманов**, учительница средней школы № 10 города Слободского Кировской области **В. А. Касьянова**, председатель Сахалинского облисполкома **В. А. Захаров**, председатель президиума Сибирского отделения ВАСХНИЛ **П. Л. Гончаров**, начальник Главсредуралстроя Министерства строительства предприятий тяжелой индустрии СССР **О. И. Лобов**, министр промышленности строительных материалов РСФСР **С. Ф. Воснушкин**, писатель **А. В. Калинин**, старший инженер управления «Горсканефть» производственного объединения «Грознефть» **А. И. Щербинин**, секретарь Архангельского обкома КПСС **Ю. Н. Кучепатов**, ректор Челябинского государственного университета **С. Е. Матушкин**, генеральный директор производственного объединения «Ленинскуголь» Кемеровской области **Т. Е. Гребенщиков** (речь публикуется на 3-й стр.), председатель Ярославского облисполкома **В. И. Попов**.

Заключительное слово произнес заместитель Председателя Совета Министров РСФСР, председатель Госплана Российской Федерации депутат **Н. И. Масленников**.

Единогласно принимаются Закон о Государственном плане экономического и социального развития РСФСР на 1981 год и постановление о ходе выполнения Государственного плана экономического и социального развития республики на 1980 год.

Затем с заключительным словом выступил министр финансов РСФСР депутат **А. А. Бобровников**.

Сессия единогласно приняла Закон о Государственном бюджете на 1981 год. Доходы и расходы бюджета с учетом поправок, внесенных постоянными комиссиями, утверждены в сумме 73 106 337 тысяч рублей. Принимается постановление об утверждении отчета об исполнении Государственного бюджета РСФСР за 1979 год.

На вечернем заседании с докладом о проекте Закона РСФСР о краевом, областном Совете народных депутатов РСФСР и проекте Закона РСФСР об автономных округах РСФСР выступил Председатель Президиума Верховного Совета РСФСР **М. А. Яснов**.

XXV съезд партии, сказал он, признал целесообразным принятие закона, определяющего компетенцию краевых, областных и окружных Советов народных депутатов. Верховный Совет СССР в текущем году принял Закон СССР «Об основных полномочиях краевых, областных Советов народных депутатов, Советов народных депутатов автономных областей и автономных округов».

В соответствии с этим законом Президиум Верховного Совета РСФСР разработал и вносит на обсуждение Верховного Совета проекты Законов о краевом, областном Совете народных депутатов и об автономных округах.

В проектах указанных законов четко определяются полномочия Советов. Подчеркивается, что Советы народных депутатов решают все вопросы местного значения, исходя из общегосударственных интересов и интересов граждан, руководят государственным, хозяйственным и социально-культурным строительством на своей территории. В них отражаются возросшие задачи органов государственной власти, вытекающие из решений партии и объективных закономерностей дальнейшего развития социалистического общества, закрепляется право краевых, областных Советов принимать участие в разработке региональных и иных программ, формировании и развитии расположенных на их территории производственных комплексов. Они вправе координировать и контролировать деятельность предприятий, учреждений и организаций вышестоящего подчинения в области землепользования, охраны природы, строительства, использования трудовых ресурсов, производства местных строительных материалов и товаров народного потребления, социально-культурного, бытового и иного обслуживания населения.

Советам предоставляется право рассматривать вопросы размещения предприятий союзного и республиканского подчинения на территории края, области и давать заключения по ним соответствующим министерствам и ведомствам. В проектах законов содержится положение о том, что министерства, государственные комитеты и ведомства СССР и РСФСР обеспечивают представление подведомственными предприятиями, объединениями и организациями по месту их нахождения контрольных цифр, основных показателей проектов планов и утвержденных планов в Советы, учитывают заключения органов государственной власти при разработке и утверждении планов.

В бюджеты краев, областей и автономных округов передается часть прибылей предприятий и организаций республиканского подчинения, расположенных на их территории. В формировании доходов бюджетов будут участвовать также предприятия и организации союзного подчинения.

В проектах четко определяются полномочия краевых, областных, окружных Советов по осуществлению аграрной политики партии, в решении узловых проблем развития сельского хозяйства. При этом определяются полномочия Советов, которые обеспечивают им возможность практического влияния на рациональное использование земли и сельскохозяйственной техники, внедрение научно обоснованной организации труда, повышение эффективности всех отраслей сельского хозяйства, а также на разработку и осуществление мероприятий по увеличению производства сельскохозяйственной продукции подсобными хозяйствами предприятий, учреждений, организаций и личными подсобными хозяйствами колхозников, рабочих и служащих.

Широкими правами наделяются краевые, областные, окружные Советы в области строительства. Определяются полномочия Советов, связанные с использованием трудовых ресурсов, укреплением трудовой дисциплины и охраной труда.

Докладчик подчеркнул, что проекты законов проникнуты заботой партии об удовлетворении материальных и духовных запросов граждан. В них закрепляются полномочия краевых, областных, окружных Советов по дальнейшему улучшению жилищного и коммунального хозяйства, торговли и общественного питания, народного образования и социального обеспечения, культуры и здравоохранения.

В законопроектах подробно определяются полномочия Советов по осуществлению дальнейшего развития дорожного хозяйства, транспорта и связи, бытового обслуживания населения, обеспечению социалистической законности, охраны государственного и общественного порядка и прав граждан. Закрепляются положения, касающиеся организации работы, форм и методов деятельности краевых, областных, окружных Советов и их органов.

Проекты законов направлены на усиление роли и ответственности краевых, областных, окружных Советов народных депутатов за проведение на местах политики Коммунистической партии и Советского государства, за комплексное экономическое и социальное развитие на их территории, за более полное удовлетворение материальных и культурных потребностей населения.

Докладчик напомнил, что новая Конституция СССР переименовала национальные округа в автономные и тем самым заложила основы их правового статуса. В Российской Федерации 10 автономных округов. Их общая площадь составляет почти четвертую часть территории республики.

В проекте Закона об автономных округах, который обсуждается на сессии, определяются не только полномочия Совета народных депутатов автономного округа в области государственного, хозяйственного и социально-культурного строительства, но и содержатся нормы, определяющие правовое положение автономного округа.

Докладчик подчеркнул важное значение положения законопроекта о том, что окружному Совету обеспечивается представительство в органах государственного управления края, области, в состав которых входит автономный округ. В проекте устанавливается, что советским гражданам, проживающим в автономном округе, обеспечивается равноправие во всех областях экономической, политической, социальной и культурной жизни независимо от происхождения, социального и имущественного положения, расовой и национальной принадлежности, пола, образования, языка, отношения к религии, рода, характера занятия и других обстоятельств.

Представленные на рассмотрение сессии проекты Законов о краевом, областном Совете народных депутатов и об автономных округах, сказал в заключение докладчик, являются ярким свидетельством постоянного внимания и заботы партии, ее Центрального Комитета лично товарища Л. И. Брежнева о дальнейшем развитии социалистической демократии, повышении роли Советов в хозяйственном и социально-культурном строительстве.

Затем начались прения по докладу.

Первым в прениях выступил секретарь Красноярского крайкома КПСС депутат **Л. Г. Сизов**. В условиях нашего многонационального края, подчеркнул он, принятие обсуждаемых проектов законов откроет новые возможности дальнейшего наращивания объемов производства и капитального строительства за счет изыскания и более полного использования дополнительных резервов, явится новым выражением мудрой ленинской национальной политики Коммунистической партии, отражением нерушимой дружбы народов нашей Родины. Депутат внес предложение принять проекты Законов о краевом, областном Совете народных депутатов РСФСР и об автономных округах РСФСР.

Чрезвычайно важным представляется положение статьи проекта закона, которая определяет взаимоотношения Советов с союзными и союзно-республиканскими министерствами и ведомствами в вопросах увеличения производства товаров народного потребления, подчеркнул председатель Саратовского облисполкома депутат **Н. С. Александров**. Выпуском этих товаров в области занимается подавляющее большинство предприятий и объединений. Однако не все министерства и ведомства с должным пониманием относятся к предложениям с мест. Принятие закона усилит влияние Советов на увеличение производства товаров народного потребления.

Не оленьими тропами и дымными чумами кочевников, а бурным индустриальным развитием, расцветом экономики и культуры определяется сегодня облик некогда отсталого края, подчеркнула председатель исполкома Совета народных депутатов Ханты-Мансийского автономного округа Тюменской области депутат **А. Г. Григорьева**. Для меня как представителя коренных народностей Севера, отметила оратор, особый интерес представляет Закон об автономных округах. Этот документ олицетворяет государственное единство советского народа, является убедительным подтверждением великой жизненной силы ленинских идей о советской автономии.

Советские законы всегда служили интересам развития социалистической экономики. Думаю, что с принятием рассматриваемых проектов будет сделан новый шаг в этом направлении, заявил директор совхоза «Верхнемуллинский» Пермской области депутат **Г. Н. Нифантов**. Он подчеркнул, что в проектах законов нашла отражение линия партии на дальнейший подъем авторитета местных Советов. Обсуждаемые документы не только закрепляют сложившуюся практику работы Советов, но и предусматривают ряд новых положений, направленных на расширение их прав и повышение ответственности, полностью отвечают задачам развития социалистической демократии.

Энергичное освоение богатств Курской магнитной аномалии, создание здесь крупного территориально-производственного комплекса, сказал председатель исполкома Белгородского областного Совета депутат **А. Ф. Пономарев**, ставит перед Советами качественно новые крупномасштабные задачи. Использование полномочий Советов, закрепленных в проектах законов, позволит обеспечить тесную взаимосвязь экономического и социального развития, правильное сочетание отраслевого и территориального принципа управления народным хозяйством и сотрудничества предприятий разной ведомственной подчиненности.

Депутаты единогласно принимают Законы о краевом, областном Совете народных депутатов РСФСР и об автономных округах РСФСР. Принимается постановление Верховного Совета РСФСР о порядке введения в действие Закона РСФСР о краевом, областном Совете народных депутатов РСФСР и Закона об автономных округах РСФСР.

С докладом об утверждении Указов Президиума Верховного Совета РСФСР выступил секретарь Президиума Верховного Совета республики **Х. П. Нешков**. Верховный Совет принял соответствующие законы.

На этом вторая сессия Верховного Совета РСФСР десятого созыва работу закончила.

(ТАСС).

Работать без отстающих

ПОКОРИЛИ ТРУДНЫЙ ПЛАСТ

Первым участок на шахте имени В. В. Вахрушева считается не только по порядковому номеру. Его коллектив заслужил право быть правофланговым ударной работой, мастерством горняков, умением противостоять трудностям.

Было естественным для всех, когда горняки участка выступили инициаторами социалистического соревнования за достойную встречу XXVI съезда КПСС. Они, пересмотрев в начале июля свои обязательства, решили до конца нынешнего года и в первые два месяца 1981-го добыть 10 тысяч тонн сверхпланового угля.

Прямо скажем, рубеж очень высокий. Горняки отрабатывают трудный пласт. Речь идет не только о сильном горном давлении, которое уже привычно для них: все-таки третий горизонт, против него они давно нашли «противоядие» — быстрее отрабатывать лаву, как бы убегая от давления.

Пласт «Мощный», который им достался, был списанный. На втором горизонте его даже не отрабатывали из-за больших геологических нарушений. И сюрпризы он преподнес горнякам в первый же месяц работы, еще в феврале. Уйма времени ушло на укрощение своенравного характера пласта. Февраль для участка оказался неудачным: план провалили.

Но для людей, сильных характером, грозная стихия становится испытанием мастерства и воли. В первую очередь все зависело от проходчиков. Отработать лаву было решено самой трудоемкой системой— подэтажными штреками. Она-то требует подготовительных работ в полтора раза больше. Бригада Ивана Головина отлично справилась со своей задачей. Она не только вовремя подготовила фронт работ для очистников, но и сдавала выработки с отличным качеством.

— В этих сложных условиях, — рассказывает начальник участка Геннадий Долженков, — нам помогла взаимная выручка бригад. Проходчики, монтажники, забойщики заключили между собой договор о соревновании. В трудные минуты они помогали друг другу.

Все-таки конечный результат должна была обеспечить очистная бригада Петра Ивановича Дегтярева. Коллектив опытный, дружный, не раз доказывавший, что любые задачи ему по плечу. Все члены в совершенстве владеют разными системами выемки угля.

Очистники оправдали надежды коллектива, сумев укротить крутой нрав трудного пласта. Они смогли уже в марте добыть сверхплановый уголь и погасить февральский долг. А в апреле вышли на заветный в руднике рубеж — пятьсот тонн угля в сутки. Эту завоеванную позицию бригада П. И. Дегтярева не сдает до сих пор, из месяца в месяц намного перевыполняя план.

Особенно высок трудовой накал на участке в дни предсъездовской вахты. В июле отгрузили более трех тысяч тонн угля сверх плана. В августе тоже неплохо поработали, плюс к плану превысили две тысячи тонн. Коллектив участка в октябре рапортовал о выполнении своего предсъездовского обязательства, а недавно о завершении годового плана. Нагора с начала года выдано более 80 тысяч тонн коксующегося угля.

Б. ХАЖЕЕВ,
корр. «Кузбасса».
г. Киселевск.

ДОБИВАТЬСЯ БОЛЬШЕГО

Отчеты и выборы

«Надо настойчиво внедрять передовой опыт, улучшать организацию труда и производства в колхозах и совхозах. Особо важно поднимать ответственность кадров, развивать инициативу в работе, не допуская мелочной опеки, администрирования по отношению к руководителям и специалистам колхозов и совхозов», — подчеркивалось на октябрьском (1980 г.) Пленуме ЦК КПСС. Эти важнейшие указания легли в основу работы XXIII конференции Чебулинской районной партийной организации.

В минувшем году труженики района хорошо провели весенний сев. Они были в числе лидеров областного соревнования за успешное проведение заготовки кормов и уборки урожая. Хозяйства района собрали неплохой урожай зерновых культур.

Докладчик — первый секретарь райкома КПСС П. К. Борисов убедительно доказал, что эти успехи связаны с целеустремленной работой первичных партийных организаций.

— Там, — говорил он, — где парткомы ставили перед коммунистами конкретные цели, заботились о росте рядов партии, смело вторгались в жизнь, мы видим конкретные экономические результаты нашей организаторской и воспитательной работы.

Подтверждением такого вывода может служить опыт партийной организации совхоза «Чумайский». Здесь хлеборобы получили по 15,8 центнера зерна с гектара, а в первом отделении, которое возглавляет коммунист В. И. Крамаренко, средняя урожайность за пятилетку превысила 20 центнеров зерна в расчете на гектар посевной площади.

Только высоким уровнем организации труда и производства можно объяснить то, что в районе целая группа комбайнеров добилась рекордных намолотов зерна. Лучший из них — А. И. Давыденко из совхоза «Чумайский» намолотил 9 270 центнеров зерна. Заслуженный механизатор РСФСР А. Т. Есин из совхоза «Чебулинский» вспахал 1310 гектаров зяби. Не случайно чебулинские механизаторы нынче не только вовремя убрали урожай со своих полей, но и оказали существенную помощь соседним районам.

В страду на полях колхозов и совхозов района активно действовало 18 временных партийных групп в уборочно - транспортных отрядах.

Многое сделано в районе и для успешной работы животноводов. В колхозе «Дружба», например, действует (одна из первых в нашей области) специализированная кормозаготовительная бригада, которая производит сегодня в полтора раза больше кормов, чем раньше.

Секрет этих успехов в том, что райком партии, райисполком, его управление сельского хозяйства стали смелее решать проблемы технологии производства, искать пути лучшего использования хозяйственного механизма для осуществления конкретных задач сельскохозяйственного производства.

Но эти успехи передовых хозяйств и бригад, механизаторов и животноводов еще контрастнее выделили недостатки в организаторской и политической работе районного комитета. Об этом говорили делегаты районной партийной конференции — главный агроном колхоза «Маяк Ильича» Д. Д. Абрамушкин, бригадир кормозаготовителей колхоза «Дружба» агроном В. Е. Мамонов, доярка совхоза «Чебулинский» Т. Г. Ермишкина и многие другие.

В минувшем, вполне благоприятном для сельскохозяйственного производства году в совхозе «Летяжский» урожай зерновых был вдвое ниже, чем в соседнем «Чумайском». Сегодня во втором отделении совхоза «Чебулинский» от коровы получают в три раза меньше молока, чем на передовых фермах, хотя здесь есть и отличные помещения для скота, и богатая кормовая база.

Чем же можно объяснить такие контрасты в работе хозяйств и бригад? Разумеется, говорили выступающие, только просчетами в организации труда и производства. Сейчас в районе значительная часть земли занята многолетними травами. Но из-за дефицита семян трав, безынициативности специалистов эти земли выведены из севооборотов.

Длительная эксплуатация полей многолетних трав без обновления, недостаточного внесения удобрений, несвоевременной и некачественной обработки привела к недобору кормов, к истощению полей, занятых зерновыми культурами, которые приходится сеять по плохим предшественникам. В то же время структура посевов не отвечает запросам животноводства. Необоснованно большая часть земли занята зерновыми. Они в районе занимают более 60 процентов посевной площади. Между тем ежегодно здесь по паровым полям получают от 20 до 30 центнеров зерна. И это при среднем урожае зерновых 10—12 центнеров. Но доля паров из года в год сокращается.

Столь же очевидны и просчеты в животноводстве. Рост производства молока и мяса сдерживают высокая яловость маточного скота, низкое качество кормов и несбалансированность рационов по элементам питания. На эти хозяйственные просчеты накладываются недостатки в организации и оплате труда, плохое снабжение колхозов и совхозов стройматериалами, низкое качество строительства, перебои в подаче электроэнергии, дефицит оборудования животноводческих ферм и т. п.

Выступая на районной партийной конференции, председатель облисполкома Ф. В. Попов привел такие цифры. За годы десятой пятилетки основные фонды колхозов и совхозов района возросли в полтора раза, а производство продуктов животноводства практически осталось на том же уровне. Высоко оценивая достижения передовых хозяйств, бригад, отдельных механизаторов и животноводов, Ф. В. Попов привел ряд аргументов, доказывающих, что сегодня нет объективных причин для отставания, что существующая амплитуда колебаний в результатах производства нетерпима.

Многие выступавшие, в частности секретарь партбюро второго отделения совхоза «Чебулинский» Т. Г. Григорьева, говорили о необходимости разработки в хозяйствах твердых продуманных планов развития производства, правильного использования капитальных вложений.

Нельзя считать нормальным, что новые крупные животноводческие комплексы строятся без учета обеспечения их кадрами, кормовой базой. Современная машинная технология интенсивного производства молока и мяса должна входить в новые комплексы с первых дней их работы. Несоблюдение этого требования приводит к тому, что в дорогих животноводческих комплексах продуктивность скота остается низкой, а труд людей — тяжелым и малопроизводительным. Именно поэтому в районе производство продукции не увеличилось, а затраты возросли в полтора—два раза.

Районная партийная конференция, опираясь на выводы и положения из речи Генерального секретаря ЦК КПСС тов. Л. И. Брежнева на октябрьском Пленуме, приняла конкретное постановление, направленное на улучшение деятельности колхозов и совхозов. В частности, будет пересмотрена структура посевных площадей, в плановом порядке проводиться ремонт полей за счет распашки и обновления многолетних трав, увеличения площади паров.

Особое внимание уделено сокращению яловости скота и повышению качества кормов. Одобрена деятельность райкома КПСС и райисполкома по совершенствованию организации труда, внедрению бригадного подряда, безнарядных звеньев. Конференция обязала сельские партийные комитеты повысить активность коммунистов в организации социалистического соревнования, в борьбе за укрепление трудовой и плановой дисциплины, в организации контроля за хозяйственной деятельностью, конкретнее заниматься производством, глубже вникать в его проблемы.

В. КАРМАНОВ,
корр. «Кузбасса».

Чебулинский район.

ВСЕКУЗБАССКИЙ ФОНД ЭКОНОМИИ

ОДИН ЛИШЬ ПРИМЕР

Как известно, коллектив Анжеро-Судженского стекольного завода был участником тематической экспозиции на ВДНХ СССР по экономии и рациональному использованию топливно-энергетических ресурсов. Вот рассказ лишь об одном мероприятии из целого комплекса, осуществленного на предприятии за годы десятой пятилетки.

Прежде всего необходимо отметить, что завод — предприятие довольно энергоемкое. Только за одни сутки расходуется 160—170 тонн условного топлива и 35—40 тысяч киловатт-часов электроэнергии. Способ производства продукции непрерывный, поэтому имеющиеся четыре стекловаренные печи отдавали в атмосферу немало гигакалорий тепла.

А ведь его можно использовать. Тепла не хватает, например, для отопления квартир рабочих и служащих предприятия. Для инженерной службы, заводских рационализаторов эта идея—использовать вторичное тепло—стала отправной точкой для поисков конкретных путей.

И вот группа рационализаторов под руководством главного инженера завода Г. А. Блинова в бойлерной, находящейся поблизости от самой мощной стекловаренной печи № 2, установила котел-утилизатор. Теперь высокотемпературные газы идут в дело. Они нагревают воду для отопления примерно 450 квартир жителей северного микрорайона, а также мазут, подаваемый в плоскофакельные форсунки.

Выгода большая. Подсчитано, что внедрение котла-утилизатора позволило дополнительно выработать 17 687 гигакалорий теплоэнергии и получить экономию условного топлива 2 741 тонну. Годовой экономический эффект составляет почти 53 тысячи рублей.

Много это или мало? Даже грубые подсчеты показывают, что такого количества сэкономленного условного топлива достаточно для работы предприятия в течение двадцати дней. В настоящее время до двадцати процентов потребностей производства в тепле покрывается вторичными тепловыми ресурсами.

Добрый пример заразителен. Опыт утилизации тепла начали внедрять и на других стекловаренных печах. Недавно закончили капитальный ремонт третьей печи, где вырабатывается коврово-мозаичная плитка. Здесь также построен утилизатор конструкции заводских рационализаторов. Если раньше для нагрева воздуха, идущего на горение, требовался пар, то теперь необходимость в нем отпала. Потребность в топливе сократилась на 35—40 процентов.

Главный инженер Г. А. Блинов, он же председатель заводской партийной комиссии по экономии топливно-энергетических ресурсов, совершенно справедливо считает, что самое важное—создать атмосферу творчества, уважения к инициативе каждого. Тогда и результаты будут.

В. МАУРИН,
заведующий отделом городской газеты «Борьба за уголь».

г. Анжеро-Судженск.

НУЖНА СИСТЕМА

Ударный месячник по завершению подготовки животноводческих помещений к зиме закончился еще 15 сентября. Проходит уже ноябрь, а у нас, в совхозе «Щегловский», все еще нет порядка на фермах. В частности, не поставлены до сих пор в теплые помещения нетели и телята.

Животноводов совхоза многому научили уроки прошлого года, когда зима застала фермы не подготовленными к холодам. Нынче ошибки прошлого года исправлены. Запасены корма, помещения для скота приведены в порядок. В чем же тогда дело?

Помещения для нетелей и телят не могут принять скот из-за отсутствия в них необходимого оборудования—поилок, транспортеров, системы энергетического хозяйства. У нас существует договор с райсельхозтехникой на техническое обслуживание ферм. Райсельхозтехника в лице своего представителя—бригады А. М. Макарова, можно сказать, палец о палец не ударила, чтобы оказать совхозу помощь в подготовке животноводческого оборудования. То одних деталей или материалов у бригады нет, то других. И вот вместо того, чтобы заниматься своим непосредственным делом, наши специалисты вынуждены обивать пороги различных учреждений, вымаливая, выпрашивая необходимое оборудование, детали.

Всем известно, какое место в жизни села, его производстве играет сейчас электроэнергия. У нас десятки, сотни единиц электрооборудования. Особенно его много в животноводстве. В животноводческих помещениях оно очень быстро изнашивается. Но вот странное дело: этот износ не учитывают и на текущий ремонт необходимых электроматериалов не отпускают. Чтобы навести порядок в своем энергетическом хозяйстве, я побывал на областной базе «Сельхозкомплект» у директора тов. Варгина, у главного энергетика областного управления сельского хозяйства тов. Мануйлова, у заместителя начальника облсельхозтехники тов. Болтунова. И нигде ничего обнадеживающего не услышал, не получил практической поддержки. Кое-кто успокаивал, сочувствовал, кое-кто откровенно советовал выбросить все заявки в мусорную корзину и не ходить, не отвлекать людей от работы.

Специалист я молодой, лишь нынче приступил к самостоятельной работе. И мне очень неприятно сталкиваться с таким отношением к нуждам, бедам совхоза. Ведь дело у нас одно: дать как можно больше продукции. И разве можно быть спокойным, видя, как гибнет семенной картофель в хранилище из-за плохой работы вентиляции? Мы говорим об экономии электроэнергии, а в нашем совхозе сплошь да рядом стоят электродвигатели, мощность которых превышает потребности того или иного производственного процесса. В результате, в одном месте переизбыток электроэнергии, а в другом, в том же картофелехранилище, вентиляторы работают в половину нагрузки.

Спрос за такие просчеты, естественно, с нашей энергетической службы. А нам, к сожалению, за отсутствие необходимого оборудования и материалов спросить не с кого. Чтобы привести наш сельский энергоцех в строгую систему, надо прежде всего иметь строгую систему снабжения энергетиков всем необходимым.

Взять хотя бы такую мелочь, как рабочий инструмент электрика. Нет его почему-то на базах. Или другой грустный факт: на четвертой ферме мы два дня не могли запустить двигатель из-за отсутствия изоляционной ленты. Не найдя ее нигде, даже в райсельхозтехнике, наложили изоляцию из сырой резины. Словом, из-за невнимания к нашей службе приходится очень часто нарушать правила техники безопасности и технической эксплуатации оборудования.

Н. СИТНИКОВ,
главный энергетик совхоза «Щегловский».

Кемеровский район.

ОТ РЕДАКЦИИ. Года два назад газета уже ставила вопрос об улучшении работы сельского энергоцеха, но, к сожалению, мало что изменилось с той поры. В сложном положении находится не только совхоз «Щегловский», его беды характерны и для других хозяйств области. Электромеханизация сельского хозяйства в широком масштабе — процесс закономерный и необходимый. Она становится во главу угла любого производства на селе. А потому назрела необходимость пересмотреть многие устаревшие представления об этом важном участке, оказать исчерпывающую помощь сельским энергетикам. И тут свое слово должны сказать областное управление сельского хозяйства, облсельхозтехника, ее снабженческие организации.

Коллектив Кемеровской кожгалантерейной фабрики успешно завершил план десятой пятилетки. За это время работники предприятия выпустили продукции на 21 миллион 600 тысяч рублей.

НА СНИМКАХ: мастер смены А. В. Арефьева; разработку новых изделий ведут Т. Д. Устьянцева, Л. П. Вассардинская, Р. В. Сундукова и В. Н. Кыштымова; на этом конвейере выпускают сумки со Знаком качества.

Фото В. Грызыхина.
г. Кемерово.

НОВОСТИ СОБЫТИЯ·ФАКТЫ

Ленинск-Кузнецкий район

НА КАЛЕНДАРЕ—ОДИННАДЦАТАЯ

Из пятидесяти доярок совхоза «Мусохрановский» тридцать досрочно справились с пятилетним планом и трудятся сейчас в счет одиннадцатой пятилетки.

По итогам соцсоревнования впереди идет бригада В. П. Гостевой из деревни Соколовки. За пятилетку этому коллективу надо было получить от одной коровы 14 450 килограммов молока. Фактически уже сейчас надоено свыше 16 тысяч.

Догоняет передовиков и бригада, которой руководит Е. Е. Ларченко.

ЕСЛИ ДАЛИ СЛОВО...

Коллектив колхоза «Заря» взял повышенные обязательства в честь предстоящего партийного съезда. Один из пунктов гласит: «Стремясь обеспечить высокий урожай в будущем году, обязуемся до нового, 1981 года вывезти на поля 20 тысяч тонн перегноя при плане 14 тысяч».

До нового года еще больше месяца, а заринские механизаторы уже доставили на поля более десяти тысяч тонн органики. Половину ее вывезли ведущие земледельцы колхоза со второго производственного участка, где бригадир коммунист А. А. Устименко. В нынешнем году они вырастили на каждом гектаре 29 центнеров хлеба. Не меньше рассчитывают они получить и в 1981-м.

ГОДОВОЙ ЗАВЕРШЕН

Коллектив Ленинск-Кузнецкой межколхозной строительной организации одержал значительную победу — досрочно справился с годовым планом строительно-монтажных работ. Сверх плана освоено более ста пятидесяти тысяч рублей.

С начала года сельские строители ввели в действие важные производственные объекты: коровник на двадцать голов в колхозе имени XX партсъезда и молочный блок в колхозе «Искра».

Завершена пристройка к больнице в селе Красном.

Одна бригада и более десяти строителей выполнили свои личные пятилетки.

ВРУЧЕНО ЗНАМЯ

Коллективу Ленинск-Кузнецкой нефтебазы вручено переходящее Красное знамя областного управления нефтепродуктов.

Нелегким для коллектива был третий квартал: он совпал с жатвой-80. И надо сказать, что при общей нехватке нефтепродуктов страда в районе прошла без срывов. В этом немалая заслуга коллектива нефтебазы.

План выполнен на 101,4 процента, снижены издержки обращения, сведены на нет простои вагонов.

М. САУЛОВ.

ПИСЬМА ИЗ ПРОИЗВОДСТВЕННОГО ОБЪЕДИНЕНИЯ «СИБРУДА»

СЫРЬЕВАЯ БАЗА МЕТАЛЛУРГИИ

Полтора года назад в Кузбассе появилось новое структурное подразделение Министерства черной металлургии СССР — производственное объединение «Сибруда». Его основой стало горное управление Кузнецкого металлургического комбината, четыре десятилетия до этого безупречно выполнявшее нелегкую миссию обеспечения местным сырьем первенца сибирской индустрии. За сорок лет здесь сложился работоспособный коллектив, который всегда был одержим поисками наиболее эффективных средств повышения производительности труда, смело борющийся за внедрение новой техники. В его пользу красноречивее всего говорит тот факт, что благодаря развитию местной сырьевой базы кузнецкий чугун стал самым дешевым в стране.

Мы хотим рассказать о сегодняшнем дне нового объединения, о проблемах, которые волнуют горняков и которые тесно взаимосвязаны с перспективами добычи полезных ископаемых для металлургии Кузбасса.

I. ОТ УПРАВЛЕНИЯ—К ОБЪЕДИНЕНИЮ

Первый год самостоятельности сложился для «Сибруды» удачно. Были выполнены основные технико-экономические показатели. Больше, чем планировалось, добыто железной руды, известняка, доломита, огнеупорной глины, соблюдены качественные параметры. При снижении содержания железа в исходном сырье на несколько сотых процента, все же в отгружаемом концентрате оно на 0,11 процента выше нормы.

У горняков большое поле деятельности. Геологи предоставили в их распоряжение колоссальные запасы полезных ископаемых. Они исчисляются гарантированными миллиардом тонн железной руды и 750 миллионами тонн нерудного сырья, широко используемого в металлургической промышленности. А разведка месторождений, уточнение запасов уже открытых залежей продолжаются.

У объединения довольно широка и география потребителей. Путь агломерата пролегает не только в Новокузнецк, но и в Караганду, кварцита — на Кузнецкий и Ермаковский заводы ферросплавов, а известняка и глины — практически во все области Западной Сибири. Но главная задача у него — бесперебойное снабжение двух предприятий: КМК и Запсиба.

Что касается Кузнецкого комбината, то он никогда и ранее не испытывал длительных перебоев: у него было свое горное управление. Запсибу приходилось и сейчас приходится испытывать больше неудобств из-за дальней транспортировки сырья. Часто подводят железнодорожники, но и при их удовлетворительной работе остается накладным получать «питание» из центра страны, Казахстана. Вынужденные переплаты выливаются в огромные суммы. Например, за два года, предшествующих созданию объединения, запсибовцы только по железнодорожному тарифу выплатили более тридцати миллионов рублей.

Можно привести арифметику и поконкретнее. Только за перевозку тонны концентрата с Лебединского горно-обогатительного комбината надо отдать шестнадцать рублей, в то время как тонна нашего агломерата, то есть уже переработанного концентрата, обходится всего в девятнадцать рублей. Сибирские руды имеют и еще ряд преимуществ перед привозными. В них довольно высокое содержание железа, низкое — серы. Они обладают хорошей крупностью и возможностью частичного, без предварительной обработки, использования в доменном процессе.

Значит, выгодно перевести Запсиб на свою сырьевую базу. Может при этом возникнуть вопрос: почему не переводили раньше? К сожалению, у нас, в Сибири, некому было этим заниматься основательно. Кузнецкий комбинат вполне устраивала сложившаяся абсолютно беспроигрышная система. Более того, он, как истинный «старший брат», помогал становлению соседей. Именно кузнецкие металлурги заложили основы развития запсибовской базы на юге Красноярского края.

Вроде и то, и другое хорошо. Но если присмотреться повнимательнее, то можно было найти и изъяны существовавшего тогда единоначалия. Посудите сами: проектные мощности рудников были освоены всего на шестьдесят процентов. Реальные резервы увеличения добычи руды и известняка не приводились в действие. Да и трудно было это сделать КМК, у которого масса забот на других переделах, непосредственно работающих на экономику предприятия.

Учитывая все обстоятельства вкупе, Министерство черной металлургии СССР сочло целесообразным создать на базе горного управления КМК производственное объединение «Сибруда». Переход к единому руководству горными предприятиями Сибири давал возможность улучшить планирование геологоразведочных работ и ускорить разведку новых месторождений, находящихся вблизи металлургических гигантов. Путем рационального использования средств предстояло усилить капитальное строительство, чтобы в ближайшие годы довести до логического завершения начатую работу по наращиванию мощностей действующих рудников.

Сегодня нет никаких сомнений в правильности реорганизации. Предприятия «Сибруды» занимают ведущее место в отрасли по основному показателю — производительности рабочего шахты. Она последние годы держится на уровне двадцати тонн в смену. В объединении есть участки, которые добывают в год до 2,8 миллиона тонн руды. Для сравнения скажем, что в Кривом Роге такие же коллективы штурмуют 600-тысячный рубеж.

Двенадцать предприятий в новом объединении. Кажется, всюду одни и те же дела. Но как непохожи все двенадцать друг на друга, потому что у каждого свой, как говорится, конек, своя изюминка. В Щерегеше, допустим, делают ставку на подземный транспорт: за полторы минуты грузят стотонный бункер-поезд. Абаканцы первенствуют в использовании геофизических методов. Они установили строгий контроль за качеством продукции на всех участках, начиная от забоя и кончая погрузкой ее в железнодорожные вагоны. А вот внедрение вибродоставочных установок «Сибирячка», которые произвели, не побоимся этого слова, техническую революцию в отрасли, спаренных электровозов и электровозов с дистанционным управлением — конек таштагольцев. И сейчас они много экспериментируют.

...Мы спустились в шахту, когда шла обычная работа. На горизонте минус сто сорок метров коллектив пятого участка готовил к сдаче очередной блок, откуда предстояло выкачать около трехсот тысяч тонн руды. Ждали своего часа девять «Сибирячек». В орте по-соседству шла погрузка. Один за другим полнились кусками с серебряным отливом большегрузные вагоны. На опрокиде их сопровождал электровоз без машиниста.

Здесь можно было познакомиться и с новейшей техникой. Бригада В. Бахарева монтировала очередную рудопогрузочную установку, которую горняки испытывают вместе с ее создателями — учеными Института горного дела Сибирского отделения АН СССР. На нее возлагаются большие надежды. Она должна стать не менее производительной, чем «Сибирячка», более экономичной и облегчит условия труда.

Интересный эжектор испытывали в другом забое вентиляционники. Он гонит водовоздушную смесь, чем ускоряет процесс проветривания и одновременно уменьшает расход рукава, поскольку его зона действия в два раза больше, чем у обычного эжектора.

Просто приятно под землей увидеть распускающиеся зеленые побеги. Да, прямо в шахте таштагольцы оборудовали теплицу. Три года назад к новогоднему столу они вырастили первый урожай зеленого лука, а к 8 Марта получили первые огурцы. С тех пор у них круглый год овощи собственного производства.

Увидев зеленое царство, вряд ли не заинтересуешься расходами на это удовольствие. А получив справку, приходится удивляться, почему другие не берутся за подземные огороды. Вот какая получается раскладка. На Украине и в Молдавии один квадратный метр теплицы обходится в семьдесят рублей, в Сибири, если строить ее на поверхности, — 112 рублей. Таштагольская же обошлась в три раза дешевле.

Мы задели вопрос о строительных делах. И начали разговор с объектов социально-бытового назначения. В следующем письме продолжим его, сделав упор на промышленное строительство.

Г. ШАЛАКИН,
спец. корр. «Кузбасса».

гг. Новокузнецк — Таштагол.

ОФИЦИАЛЬНЫЙ ОТДЕЛ

УЛУЧШАТЬ СБЕРЕГАТЕЛЬНОЕ ДЕЛО

Исполком областного Совета народных депутатов рассмотрел вопрос о развитии сети сберегательных касс и улучшении обслуживания населения области на 1981—1985 годы.

Безналичные поступления денежных доходов населения во вклады увеличились с начала десятой пятилетки в 3,8 раза и составили в 1979 году 430 млн. рублей. Росту безналичных поступлений способствовала выплата заработной платы трудящимся через сберегательные кассы. Увеличился объем безналичных расчетов населения с торговыми, коммунальными и другими организациями.

В то же время в работе сберегательных касс имеются серьезные недостатки. Значительное количество из них не выполняет планы и задания, не соблюдает установленный режим работы. Многие сберкассы расположены в помещениях, не отвечающих требованиям.

Облисполком утвердил план расширения сети сберегательных касс на 1981 — 1985 годы и график перевода предприятий, организаций, учреждений и колхозов на выплату заработной платы рабочим и служащим и денежных заработков колхозникам через сберегательные кассы.

РЕЧЬ ДЕПУТАТА Т. Е. ГРЕБЕНЩИКОВА

Ленинск-Кузнецкий избирательный округ, Кемеровская область

Уважаемые товарищи депутаты! Настоящая сессия Верховного Совета РСФСР проходит в знаменательное время, когда творческие усилия партии и народа направлены на успешное завершение десятой пятилетки и достойную встречу XXVI съезда КПСС. Нынешняя пятилетка, как отмечено в решениях октябрьского (1980 г.) Пленума ЦК КПСС, для нашей страны явилась новым крупным шагом роста экономического и оборонного потенциала, повышения материального благосостояния и культурного уровня советских людей. Это результат огромной целенаправленной работы всей партии, ее Центрального Комитета, Политбюро во главе с верным продолжателем дела великого Ленина, выдающимся политическим и государственным деятелем современности, неутомимым борцом за мир и международное сотрудничество товарищем Леонидом Ильичом Брежневым.

Вместе со всем советским народом на новые рубежи в коммунистическом строительстве под руководством областной партийной организации вышли и трудящиеся индустриального Кузбасса. За годы десятой пятилетки объем производства промышленной продукции возрастет на 12 проц. и составит в текущем году свыше девяти млрд. рублей. Почти две трети прироста производства будет получено за счет роста производительности труда. В три раза увеличится выпуск продукции с государственным Знаком качества.

В текущей пятилетке еще более возросла роль Кузбасса как одной из крупнейших топливных баз Советского Союза. Сверхплановая добыча высококачественных коксующихся углей составит свыше 11 млн. тонн. В 1980 г. общая добыча угля превысит уровень 1975 г. на 9,8 млн. тонн. Как и предусматривалось, решениями XXV съезда партии, опережающими темпами развивалась у нас добыча топлива прогрессивным открытым способом, которым сейчас добывается каждая третья тонна кузнецкого угля.

Значительные изменения произошли на действующих предприятиях за счет технического переоборудования, комплексной механизации и автоматизации производственных процессов. Мощным фактором в повышении эффективности подземной добычи стало движение бригад за добычу из одного очистного забоя тысячи и более тонн угля в сутки. Эта инициатива, как известно, была одобрена и поддержана Центральным Комитетом КПСС, получила высокую оценку в выступлениях товарища Леонида Ильича Брежнева, в его приветствиях передовым шахтерским коллективам.

Сейчас в бассейне свыше ста бригад работают на этом режиме, из них 25 коллективов добудут за год по 500 тыс. тонн и более угля. Они выдают на-гора 55 проц. добычи угля из очистных забоев, хотя число шахтеров в них составляет всего лишь 29 проц. от всех занятых на этих работах. Годами напряженного, высокопроизводительного труда явилась десятая пятилетка для нашего объединения «Ленинскуголь». Добыча угля возрастет почти на 1,7 млн. тонн и превысит годовой объем 25 млн. тонн. Сверхплановая добыча составит 1 200 тыс. тонн.

Весь прирост добычи угля осуществлен без ввода новых мощностей за счет технического перевооружения и повышения производительности труда. Среднемесячная производительность труда рабочего по добыче возросла до 96 тонн в месяц и является самой высокой в бассейне при подземной добыче сухим способом. Постоянно до 40 бригад выдают по 1 000 и более тонн угля в сутки, 13 бригад работают на уровне 500 и более тыс. тонн угля в год из одного забоя. В текущей пятилетке сэкономлено 96 млн. киловатт-часов электроэнергии, 10 тыс. тонн условного топлива, свыше 30 тыс. Г/кал. тепла.

В соответствии с намеченной XXV съездом КПСС социальной программой неуклонно повышается материальный и культурный уровень жизни трудящихся нашего объединения. За годы пятилетки введено 104 тыс. кв. метров жилья.

Широко развернулось индивидуальное строительство. На 10 проц. возросла среднемесячная заработная плата рабочего. Получила дальнейшее развитие сеть лечебных и детских учреждений.

Для более полного удовлетворения продукции питания трудящихся в соответствии с решениями октябрьского (1980 г.) Пленума, указаниями товарища Леонида Ильича Брежнева на всех предприятиях объединения разработана программа, направленная на развитие подсобных хозяйств.

Вместе с тем, критически оценивая свою работу, мы отчетливо понимаем, что достигнутые результаты могли быть более значительными, что у нас еще имеются серьезные недостатки.

В целом по Кузбассу объем добычи угля в текущем году почти на три миллиона тонн отстает от плана, допущено снижение по сравнению с прошлым годом на 2,2 млн. тонн. Такое положение дел связано, прежде всего, с недостаточными темпами реконструкции действующих шахт. В течение нескольких последних лет в Кузбассе не строятся новые шахты.

Из-за медленных темпов реконструкции и значительного отставания в подготовке новых горизонтов на шахтах постоянно сокращаются подготовленные к выемке запасы угля. На 17 шахтах из 76 их осталось на действующих горизонтах всего на два—пять лет. Это привело к усложнению ведения горных работ. Сегодня 31 шахта вынуждена работать в уклонных полях, что затрудняет вентиляцию, транспорт, поддержание горных выработок, увеличивает трудоемкость работ, ухудшает безопасность труда. В нашем объединении с уклонных полей выдается 82 проц. всей добычи.

В предстоящей пятилетке нам необходимо больше уделять внимания реконструкции действующих и строительству новых угледобывающих предприятий. Эту задачу нам будет сложно решать без эффективной помощи Госплана СССР и Минуглепрома СССР. Нам думается, что Минуглепрому СССР необходимо также пересмотреть загрузку основного шахтостроительного подразделения в области — комбината «Кузбассшахтострой» и сосредоточить материальные и людские ресурсы шахтостроителей на глубокой реконструкции шахт, а также освоении новых перспективных угольных месторождений Ерунаковского, Караканского, Бачатского, чтобы уже в ближайшие годы получить дополнительные мощности по добыче угля.

В последние годы заметно снизились темпы внедрения прогрессивной техники и технологии добычи угля. Сегодня в Кузбассе свыше ста механизированных комплексов не соответствуют по своим техническим характеристикам горно-геологическим условиям бассейна. На крупнейшей в стране шахте «Распадская» хорошо зарекомендовал себя универсальный комплекс повышенной надежности. Очистная бригада, руководимая П. И. Фроловым, еще 26 октября выдала на этот комплекс с начала текущего года миллионную тонну угля и решила до конца года добыть еще 200 тысяч тонн.

Однако, несмотря на то, что комплекс работает уже три года, серийное производство его не налажено. На открытых горных работах возросшие объемы добычи угля не обеспечены необходимым количеством мощных экскаваторов, бульдозеров, автосамосвалов большой грузоподъемности. Решение этих вопросов тем более важно, что оно дает быструю отдачу. Надеемся, Госплан СССР, Минуглепром СССР рассмотрят вопрос по ускоренному созданию и освоению серийного производства новой горной техники для условий Кузнецкого бассейна.

Эффективность работы шахт бассейна значительно снижается из-за плохого снабжения запасными частями к горно-шахтному оборудованию, металлом, крепежным лесом.

Товарищи! Разрешите от имени всех шахтеров области выразить искреннюю благодарность ленинскому Центральному Комитету, Советскому правительству, лично Леониду Ильичу за постоянное внимание, неоценимую помощь в дальнейшем укреплении экономики, повышении благосостояния, улучшении бытовых условий шахтеров Кузбасса.

Общегосударственная забота о развитии нашего богатейшего края, бесспорно, является новым крупным вкладом в преумножение топливно-энергетических ресурсов страны. Для обеспечения намеченных темпов роста добычи только в одиннадцатой пятилетке предстоит освоить на строительстве объектов промышленного и жилищно-гражданского назначения 3,5 млрд. рублей капитальных вложений, что на 1,4 млрд. рублей больше, чем освоено в текущей пятилетке. Это потребует увеличения численности трудящихся на 50 тыс. человек.

Однако, учитывая, что численность населения области в последние годы практически не изменяется, освоение новых производственных мощностей угледобывающих предприятий еще более обострит кадровую проблему. На наш взгляд, отсюда вытекает очевидная необходимость принятия безотлагательных общесоюзных мер по привлечению рабочих, особенно молодых, в угольную промышленность, оказанию помощи в поставке из других областей страны сборных железобетонных конструкций для строительства в Кузбассе современных общежитий гостиничного типа.

Добыча угля в Кузбассе в перспективе должна быть 500—550 млн. тонн в год. Жизнь требует быстрейшего создания в бассейне единого координирующего угольного центра—промышленного объединения Главкузбассуголь.

Товарищи депутаты! Внесенные Советом Министров РСФСР на рассмотрение настоящей сессии Верховного Совета проекты плана экономического и социального развития нашей республики и бюджета РСФСР на 1981 год соответствуют основополагающей линии нашей партии на повышение благосостояния советского народа, будут способствовать дальнейшему укреплению могущества нашей Родины. От имени депутатов Кемеровской области поддерживаю предложение утвердить эти проекты.

Позвольте заверить Центральный Комитет КПСС, Советское правительство, что шахтеры производственного объединения «Ленинскуголь», как вся шахтерская гвардия Кузбасса, приложат все силы, знания, опыт и мастерство, чтобы выполнить предначертания партии, новыми успехами отметить предстоящий XXVI съезд родной Коммунистической партии.

ТВ

22, СУББОТА

I ПРОГРАММА. **Москва («Орбита»).** 8.00 «Время». 8.50 «АБВГДейка». 9.20 «Рафферти». Художественный телефильм. 3-я серия. 10.30 «Звучит арфа». 10.40 «Для вас, родители!». 11.10 47-й тираж «Спортлото». 11.25 «Больше хороших товаров». 11.55 «Наш адрес — Советский Союз». 12.20 «Москвичка». Телевизионный клуб. 13.35 К 100-летию со дня рождения А. Блока. «Подвиг души». Фильм-концерт. 14.30 «Сегодня в мире». 14.45 Фильм—детям. «Стальное колечко». Художественный телефильм. 15.15 «Кара-Караев». Музыка. Театр. Кино». 16.20 «Очевидное невероятное». 17.20 Беседа политического обозревателя газеты «Правда» Ю. А. Летунова. 17.50 Программа мультфильмов. 18.15 Беседа на международные темы политического обозревателя газеты «Правда» Ю. А. Жукова. 19.00 «Мы из Кронштадта». Художественный фильм. 20.30 «Время». 21.15 Чемпионат СССР по футболу. «Спартак» — «Черноморец» (Одесса). 2-й тайм. ЦСКА — «Динамо» (Киев). 23.45—23.55 Новости. II ПРОГРАММА. **Кемерово.** 19.00 Для детей. «Сказка за сказкой». 19.20 Мультфильмы. 19.45 «Гипотеза о космической колыбели». Научно-популярный фильм. 20.00 «Пульс». Общественно-политическая программа. 20.30 «Когда звучат песни». Фильм-концерт. 21.20 «Торговка и поэт». Художественный фильм.

ТЕАТР ОПЕРЕТТЫ. Премьера СОЛНЦЕ ЛОНДОНА. Начало в 19 час. 30 мин. 23 ноября — У ОПАСНОЙ ЧЕРТЫ.

ФИЛАРМОНИЯ. Большой зал. Музыкально-юмористическая фантазия «ДЕБЮТ». Начало в 20 час. Малый зал. Вечер скрипичной музыки. Народная артистка Грузинской ССР, лауреат международных конкурсов, профессор **Марина ЯШВИЛИ.** Начало в 19 час. 30 мин.

ЦИРК. Впервые в практике советского циркового искусства ДРЕССИРОВАННЫЕ КРОКОДИЛЫ, БОРЬБА С УДАВОМ, ТАНЕЦ СО ЗМЕЯМИ под руководством **Нины и Валерия КУЗЬМИНЫХ** и большая разнообразная программа. Начало в 15 час. 30 мин. и 19 час. 30 мин.

ДОМ КИНО «МОСКВА». Большой зал. ПОСВЯЩАЕТСЯ СТЕЛЛЕ (10, 12, 14, 18-20, 20). Широкоформатный художественный фильм НОВЫЕ ЦЕНТУРИОНЫ (16, 21-40). Малый зал. Хроникальный фильм ЗАГАДОЧНЫЙ МИР ЖИВОТНЫХ (12, 15, 18-30). Художественные фильмы: СИНЯЯ ПТИЦА (10, 13—для детей). НОВЫЕ ИСПАНЦЫ (16, 19-30, 21-20).

«ЮБИЛЕЙНЫЙ». ВАСЕК ТРУБАЧЕВ И ЕГО ТОВАРИЩИ (10). Новый цветной итальянский широкоформатный художественный фильм ПОСВЯЩАЕТСЯ СТЕЛЛЕ (12, 14, 16, 18, 19-50, 21-40).

«ПИОНЕР». НА ДИКОМ ЗАПАДЕ (10, 11-30, 13, 14-30). ЭКИПАЖ, две серии (16, 18-30, 21).

«ОКТЯБРЬ». ПОВЕСТЬ О ЧЕКИСТЕ (15). ПО ДАННЫМ УГОЛОВНОГО РОЗЫСКА (13, 17, 19, 21).

«МЕТАЛЛУРГ». ДОКТОР АНБОЛИТ (14). МСТИТЕЛЬ, две серии (16, 20-20). ЕСЕНИЯ, две серии (18-20).

«ПРОГРЕСС». ОРЛЯТА ЧАПАЯ (10, 14). ПРИХОДИТЕ ЗАВТРА (11-30, 16, 17-50, 19-30, 21-30).

ДК СТРОИТЕЛЕЙ. ПРОГУЛКА, ДОСТОЙНАЯ МУЖЧИН (16, 18, 20).

«ЛУЧ». ДАЙ ЛАПУ, ДРУГ (13) ЭКИПАЖ, две серии (15, 17-30, 20-10).

«КОМСОМОЛЕЦ». Киносборник мультфильмов НУ, ПОГОДИ! (15). СМЕРТЬ НЕГОДЯЯ, две серии (17, 20).

ДК ШАХТЕРОВ. В ОДНО ПРЕКРАСНОЕ ДЕТСТВО (13). ЭКИПАЖ, две серии (16, 18-40).

ДК имени 50-летия ОКТЯБРЯ. БОЛЬШОЕ КОСМИЧЕСКОЕ ПУТЕШЕСТВИЕ (11). ПО ДАННЫМ УГОЛОВНОГО РОЗЫСКА (13, 15, 17, 19, 21).

ДК ПРОИЗВОДСТВЕННОГО ОБЪЕДИНЕНИЯ «АЗОТ». ЛЕГЕНДА О ДИНОЗАВРЕ (16, 18, 20).

ДК КОКСОХИМЗАВОДА. Киносборник мультфильмов КТО ПОЛУЧИТ ПРИЗ? (15). ПИРАТЫ XX ВЕКА (17-15, 19).

КЛУБ ГРЭС. ТЫ ТОЛЬКО НЕ ПЛАЧЬ (13). КРИК ГАГАРЫ (15, 17, 19).

КЕМЕРОВСКИЙ ОБЛАСТНОЙ ТЕАТР ДРАМЫ имени А. В. ЛУНАЧАРСКОГО

РЕПЕРТУАР

С 28 НОЯБРЯ ПО 31 ДЕКАБРЯ

28, 29 ноября, 18 декабря — **М. ШОЛОХОВ.**
«ТИХИЙ ДОН»
Трагедия в двух действиях.

30 ноября, 16 декабря. — **А. ГЕЛЬМАН.**
«МЫ, НИЖЕПОДПИСАВШИЕСЯ...»
Пьеса в двух действиях.

2, 4 декабря — **А. КОЛОМИЕЦ.**
«ПОВЕСТЬ О СЕМЬЕ»
Пьеса в двух частях.

5, 6, 10, 12, 14, 17, 19, 23, 24 декабря — **ЛОПЕ ДЕ ВЕГА.**
ПРЕМЬЕРА
«ЧУДЕСА ПРЕНЕБРЕЖЕНИЯ»
Комедия в двух действиях.

7 декабря — **И. ДРУЦЕ.**
«ДАРЮ НЕБО И ЗЕМЛЮ»
Драма в двух действиях.

9, 21 декабря — **А. АРБУЗОВ.**
«ЖЕСТОКИЕ ИГРЫ»
Лирическая драма в двух актах.

13, 30, 31 декабря — **М. ВОРФОЛОМЕЕВ.**
«СВЯТОЙ И ГРЕШНЫЙ»
Трагикомедия в двух частях.

20 декабря — **Г. ИБСЕН.**
«НОРА»
Трагедия в трех действиях.

25, 26 декабря — **В. ШЕКСПИР.**
«ВИНДЗОРСКИЕ ПРОКАЗНИЦЫ»
Комедия в трех действиях.

27, 28 декабря — **Э. БРАГИНСКИЙ, Э. РЯЗАНОВ.**
«АМОРАЛЬНАЯ ИСТОРИЯ»
Комедия в двух действиях.

Главный режиссер театра заслуженный деятель искусств РСФСР **Борис СОЛОВЬЕВ.**

Касса работает с 13 до 20 часов.

Начало спектаклей: дневных в 12 часов, вечерних в 19 час 30 мин. Телефоны для справок: 6-25-43, 6-36-66.

КЕМЕРОВСКАЯ ФИЛАРМОНИЯ

БОЛЬШОЙ КОНЦЕРТНЫЙ ЗАЛ
С 22 ПО 24 НОЯБРЯ
МУЗЫКАЛЬНО-ЮМОРИСТИЧЕСКАЯ ФАНТАЗИЯ
«ДЕБЮТ»
с участием артистов Ленконцерта.

КЕМЕРОВСКАЯ ОБЛАСТНАЯ АВТОШКОЛА ВДОАМ ПРОВОДИТ ЗАПИСЬ

на курсы водителей транспортных средств категории «А», мотоциклистов. Срок обучения 37 дней.

Начало занятий 1 декабря 1980 г.

Наш адрес: г. Кемерово-7, 5-й участок Шахтстроя-98. Проезд автобусами № 1, 2, 19; трамваями № 6, 7, 8 до остановки «Шахтстрой»; автобусом № 5 до остановки «Железнодорожная».

ЛЮБИТЕЛЯМ ХОККЕЯ

На центральном стадионе «Химик»

23 НОЯБРЯ СОСТОИТСЯ ИГРА

на первенство СССР по хоккею с мячом команд высшей лиги **«КУЗБАСС»** (Кемерово)—**«СТАРТ»** (Горький). Начало в 14 часов.

Билеты продаются в кассах стадиона.

РЕДАКЦИИ ВНОВЬ ОРГАНИЗУЕМОЙ ГАЗЕТЫ «ЖЕЛЕЗНОДОРОЖНИК КУЗБАССА»

ТРЕБУЮТСЯ

корректор и машинистка. Обращаться: г. Кемерово, ул. Полгорная, 24; тел 96-4-18.

Коллектив энергоуправления производственного объединения «Кузбассуголь» с прискорбием извещает о кончине ветерана труда, участника Великой Отечественной войны

ШЛЫКОВА Ивана Семеновича

и выражает соболезнование родным и близким покойного.

Коллектив Кемеровского облпотребсоюза выражает глубокое соболезнование начальнику отдела облпотребсоюза Б. Д. Колесовой по поводу смерти ее мужа

КОЛЕСОВА Ивана Петровича.

СОБЫТИЯ ЗА РУБЕЖОМ

КОРРЕСПОНДЕНТЫ ТАСС И АПН ПЕРЕДАЮТ

Разоружение—веление времени

СТРАТЕГИЯ «АНТИРАЗРЯДКИ» В АРСЕНАЛЕ ВРАГОВ МИРА

Серьезное обострение международной обстановки вновь и вновь заставляет мировую общественность задуматься над тем, кто виновник такого обострения и какие последствия оно сулит народам. Многочисленные факты последнего времени свидетельствуют, что курс на подрыв разрядки, чреватый возвратом к «холодной войне», новыми региональными вооруженными конфликтами и опасностью мировой ядерной катастрофы, активно осуществляется Соединенными Штатами Америки, воинствующими кругами НАТО.

С полным основанием можно сказать, что противники мира, нормальных отношений между государствами разработали и усердно насаждают стратегию «антиразрядки», основные звенья которой обозначились вполне отчетливо. Центральное звено в этой зловещей стратегии — безудержная гонка вооружений. Ей ныне придан небывалый размах, о чем наглядно свидетельствуют такие обобщающие показатели, как размеры военных бюджетов ведущих капиталистических государств. Безусловная пальма первенства здесь принадлежит лидеру НАТО — США, которые давно уже побили все рекорды в темпах увеличения военных расходов. Так, на текущий 1980/1981 финансовый год Пентагону отпущена колоссальная сумма — около 160 млрд. долларов. Вместо обещанного сокращения военного бюджета США, наблюдается его быстрый рост.

Но, может быть, США — исключение в НАТО? Нет. Военные ассигнования растут из года в год и в других государствах атлантического альянса, особенно в ФРГ и Англии, что ведет в конечном счете к огромному увеличению их совокупных военных расходов. Если в 1949 году, когда было оформлено создание Североатлантического союза, общие военные расходы его участников составляли 18,7 млрд. долларов, то в 1979 году они выросли до 213 млрд. долларов.

Следует подчеркнуть, что наиболее крутой подъем военных расходов в НАТО приходится именно на вторую половину 70-х годов, т. е. на тот период, когда развернулись процессы разрядки, когда добрососедские отношения между государствами с различным социальным строем стали доминировать на международной арене. Усилением гонки вооружений, наращиванием военных расходов агрессивные круги Запада решили сорвать разрядку, не допустить, чтобы ее плодами могли воспользоваться миролюбивые, демократические силы, в том числе и в собственных странах.

Похоже, что человечество столкнулось со стратегией «антиразрядки», рассчитанной на длительный период времени. Это подтверждается, например, намерением США обеспечить увеличение военного бюджета в 80-е годы минимум на 5 проц. в год. Милитаристская «пятилетка», разработанная в Белом доме, предусматривает увеличение военных ассигнований к 1985 году на 27 проц., а в абсолютных цифрах они превысят триллион долларов.

В этих условиях приобретает особо важное значение 27-й пункт меморандума Советского Союза «За мир и разоружение, за гарантии международной безопасности», представленного для обсуждения на XXXV сессии Генеральной Ассамблеи ООН. СССР считает, что одним из наиболее простых и в то же время эффективных путей прекращения гонки вооружений и перехода к разоружению является сокращение военных расходов.

Необходимость противопоставить стратегии «антиразрядки» стратегию мира — это веление времени.

А. МИГОЛАТЬЕВ,
доктор философских наук, профессор.

(АПН).

ИРАКО-ИРАНСКИЙ КОНФЛИКТ

БАГДАД, 20 ноября. (ТАСС). Боевые действия между иракскими и иранскими войсками продолжаются на всем протяжении фронта. Наиболее напряженные бои по-прежнему идут на южном участке, в районе города Сусенгерд. Как сообщает главное военное командование, в течение вчерашнего дня в районе города самолеты ВВС и вертолеты армейской авиации подвергли налету иранские позиции, нанеся существенные потери в живой силе и технике. Средствами ПВО Ирака вблизи Сусенгерда сбито два иранских боевых самолета.

В ходе боев под Абаданом подожжено нефтехранилище, в реке Карун потоплен иранский боевой катер.

Сообщается, что иракская сторона в целях усиления действующей группировки войск осуществляет переброску подразделений народной армии из провинции Неджеф.

ТЕГЕРАН, 20 ноября. (ТАСС). Как передает тегеранское радио, бои под Сусенгердом носят ожесточенный характер. Вблизи населенного пункта Доббе-Хардан иракские войска вынуждены были отступить.

Как сообщается, иракцы продолжают удерживать город Хорремшехр. В течение прошедших суток массированному обстрелу иракской артиллерией подвергся Абадан.

В сводке объединенного штаба иранских вооруженных сил говорится об успешном боевом применении вертолетов против иракской стороны в районе городов Сусенгерд, Абадан, Ахваз и Дизфуль. Отмечаются потери в живой силе, танках и другой технике.

АЛЖИР, 20 ноября. (ТАСС). Здесь под председательством президента АНДР Шадли Бенджедида состоялось заседание Политбюро партии ФНО, на котором был рассмотрен ряд международных проблем, в том числе ирано-иракский конфликт.

В сообщении, распространенном информационным агентством АПС, напоминается о роли Алжира в деле заключения ирано-иракского соглашения 1975 года. Руководство АНДР считает, что вооруженный конфликт между Ираком и Ираном противоречит интересам народов этих двух стран. Он создает очаг напряженности в регионе и угрозу безопасности соседних стран, порождает условия для проникновения империализма, расизма и сионизма.

Японские трудящиеся протестуют против гонки вооружений, антирабочей политики монополий, массовых увольнений, усиления эксплуатации их труда. Они требуют от правительства сокращения военных расходов, обеспечения стабильной занятости, увеличения государственных расходов на социальные нужды населения.

НА СНИМКЕ: массовая демонстрация рабочих токийских предприятий. Во главе колонны идут судостроители.

Фотохроника ТАСС.

Государственный 3-процентный внутренний выигрышный заем 1966 года

115-го тиража выигрышей, состоявшегося 15 ноября 1980 года в гор. Вильнюсе

Выигрыши выпали на следующие номера серий и облигаций во всех девяноста шести разрядах займа:

№№ серий	№№ облигаций	Размер выигрыша в рублях	№№ серий	№№ облигаций	Размер выигрыша в рублях	№№ серий	№№ облигаций	Размер выигрыша в рублях
100368	1—50	40	114462	1—50	40	135928	42*)	500
100528	36*)	500	115479	42*)	500	135968	1—50	40
100875	26*)	500	115748	11*)	500	135995	44*)	500
101143	38*)	500	115750	1—50	40	136745	29*)	500
101641	25*)	500	116729	16*)	500	137946	1—50	40
101760	08*)	500	117213	1—50	40	138659	32*)	500
102250	1—50	100	119355	1—50	40	138756	43*)	500
103057	47*)	500	120752	08*)	1000	139201	11*)	500
103083	01*)	1000	121065	13*)	500	139680	11*)	500
103314	1—50	40	121823	44*)	500	140206	22*)	2500
104136	1—50	40	122581	1—50	100	140551	32*)	500
104370	1—50	100	123124	1—50	40	141173	41*)	1000
104852	16*)	500	123596	27*)	1000	141311	06*)	500
104878	31*)	1000	124486	19*)	2500	141902	10*)	500
105026	1—50	40	124488	1—50	40	144703	39*)	500
105125	34*)	500	124843	46*)	500	145340	45*)	500
105869	12*)	500	125139	32*)	1000	145804	1—50	40
106252	1—50	40	125326	18*)	500	145862	38*)	500
106351	05*)	500	125990	43*)	500	147276	48*)	500
106990	10*)	1000	126319	11*)	500	147325	06*)	500
107159	01*)	500	127073	1—50	100	147486	47*)	1000
108268	1—50	40	127903	29*)	500	147563	37*)	500
109260	11*)	500	128257	15*)	500	147776	11*)	500
109580	26*)	500	128369	15*)	500	148592	41*)	500
110751	03*)	500	128807	22*)	500	150005	21*)	2500
111117	1—50	100	132557	07*)	500	150360	21*)	5000
111453	1—50	100	133118	50*)	1000	150423	16*)	500
112060	09*)	500	133182	1—50	40	150665	42*)	500
112346	08*)	500	133243	02*)	500	151029	38*)	500
113160	32*)	500	135171	38*)	500	151435	12*)	1000
113827	15*)	500	135583	18*)	500	152026	1—50	40
152197	25*)	500	168675	07*)	500	183437	14*)	500
152227	1—50	100	169179	47*)	500	184771	1—50	100
152913	41*)	500	169190	1—50	40	185219	1—50	40
153362	19*)	1000	169798	19*)	500	185812	10*)	500
153370	28*)	500	170183	1—50	40	185905	1—50	40
153383	1—50	40	170313	50*)	1000	186311	1—50	100
154664	1—50	100	170818	43*)	1000	186552	40*)	500
154665	17*)	500	171300	33*)	500	187026	34*)	500
154822	1—50	100	171714	35*)	500	187254	02*)	500
155412	30*)	1000	172836	34*)	1000	187925	46*)	500
156539	17*)	500	173440	07*)	500	189022	07*)	500
156591	1—50	40	174720	1—50	40	189059	1—50	40
157466	20*)	500	176271	47*)	1000	189255	1—50	40
157882	1—50	40	176599	10*)	500	190249	30*)	500
158014	48*)	500	176709	50*)	1000	191431	14*)	500
158053	1—50	100	177375	41*)	500	191997	50*)	500
159293	1—50	40	178433	49*)	500	192167	48*)	500
160591	14*)	2500	178437	03*)	5000	192945	21*)	500
161688	19*)	500	178506	14*)	2500	193578	16*)	500
161857	03*)	1000	178592	25*)	500	194374	1—50	40
161981	49*)	500	178892	02*)	500	194474	21*)	500
162441	09*)	1000	178919	1—50	40	194782	16*)	500
163124	1—50	100	178952	27*)	1000	195506	1—50	40
163418	50*)	500	179417	1—50	40	196524	31*)	500
163688	38*)	500	179726	09*)	500	197129	1—50	100
164429	16*)	500	180559	1—50	40	197417	27*)	500
164889	31*)	500	180656	13*)	500	197497	1—50	40
165231	43*)	500	181964	37*)	500	198034	1—50	40
166516	1—50	100	182323	01*)	500	198436	39*)	500
166867	1—50	40	182336	06*)	500	199062	32*)	500
167080	25*)	500	182600	13*)	500			
167389	20*)	500	183176	1—50	40	199165	02*)	500

*) На остальные 49 номеров облигации этой серии выпали выигрыши по 40 рублей.

В таблице указаны выигрыши на двадцатирублевые облигации.

По облигациям достоинством в десять рублей выплачивается половина выпавшего выигрыша.

В сумму выигрыша включена нарицательная стоимость выигравшей облигации.

Настоящая таблица является официальным документом, по которому сберегательные кассы производят выплату выигрышей в установленном порядке, по получении следующих номеров газеты

Председатель комиссии по проведению тиража выигрышей — заместитель председателя исполнительного комитета Вильнюсского городского Совета народных депутатов
ПИЛИКАУСКАС И. А.

Ответственный секретарь комиссии
ЗАМОЛОДЧИКОВА В. П.

ПО СТРАНИЦАМ ГАЗЕТ

ПОЧЕТНОЕ ПРАВО

За право подписать трудовой рапорт XXVI съезду КПСС разгорелось социалистическое соревнование в коллективе Топкинского цементного завода. Решено увеличить производство цемента против прошлого года на 350 тысяч тонн. Обязательство успешно выполняется.

Недавно поступила телеграмма из Москвы. Министерство промышленности строительных материалов и ЦК профсоюза отрасли по итогам Всесоюзного соревнования в третий раз присудили топкинцам переходящее Красное знамя.

Пример в соревновании за достойную встречу съезда партии подают смена мастера обжига А. Воробьева, бригада В. Мякишева из цеха помола, экипаж экскаваторщиков В. Пенцака, машинисты вращающихся печей А. Надымов и С. Вагин.

(«Ленинский путь»).
г. Топки.

ВОШЛИ В ИСТОРИЮ ГОРОДА

В Прокопьевском городском краеведческом музее появились новые стенды, посвященные предприятиям, досрочно выполнившим задания десятой пятилетки. Здесь помещены фотопортреты ударников коммунистического труда шахты имени Дзержинского, разреза «Прокопьевский», дорожно-строительного управления и других.

В октябре и ноябре проведено 37 экскурсий по ознакомлению с историей рудника—ровесника Великого Октября.

(«Шахтерская правда»).
г. Прокопьевск.

ЛУЧШИЙ РАСПРОСТРАНИТЕЛЬ

Когда на центральной обогатительной фабрике «Березовская» проводили подписку на газеты и журналы, общественный распространитель Валентина Ивановна Козлова начала с себя. На подписном листе против своей фамилии она указала сумму, превышающую 16 рублей.

В. И. Козлова живо интересуется жизнью своего коллектива, шахтерского города, области. Она всегда в курсе событий международной жизни. За активное участие в подписной кампании Валентина Ивановна премирована собранием сочинений И. А. Гончарова.

Трудящиеся ЦОФ «Березовская» на 1981 год выписали газет и журналов на сумму почти 9 тысяч рублей.

(«За коммунизм»).
г. Березовский.

ХОЗЯЙКА ВОЛШЕБНОГО ЛУЧА

Немало фильмов показала жителям села Старый Тяжин за десять лет своей безупречной работы кинемеханик Нина Ивановна Толстова. К каждой знаменательной дате она подбирает специальный фильм, ярко рекламирует каждую ленту.

В сельском клубе, который стал для Нины Ивановны родным, действует кинолекторий, в его работе участвуют учителя, агрономы, делом ребячьих рук стал детский кинотеатр.

(«Призыв»).
Тяжинский район.

БЫТЬ ДОСТОЙНЫМ ИМЕНИ ГЕРОЯ

Имя легендарного генерала Карбышева знают все. Памятник ему стоит перед воротами бывшего концлагеря Маутхаузена. Из крупного массива белого мрамора, точно из ледяной глыбы, вырастает его фигура. Дмитрий Михайлович стоит могучий и сильный, полный веры в правоту и торжество того дела, за которое сражался, за которое отдал жизнь. О Карбышеве написаны книги, поэмы, сложены песни. Его именем названы корабли, улицы городов, железнодорожные станции. Его имя носят сотни пионерских дружин и школ. В числе их и наша школа № 5.

Вся школа отмечала 100-летие со дня его рождения. Торжественный утренник проходил в зрительном зале кинотеатра «Юбилейный».

Старшеклассникам, принятым накануне этого торжественного дня в ряды ВЛКСМ, секретарь райкома комсомола Н. А. Андреева вручила комсомольские билеты. Затем сцену заполнили лучшие ученики третьих классов, которые отличной учебой и примерным поведением завоевали право называться пионерами. Красные галстуки им повязали члены школьного комитета комсомола.

И вот зал, затаив дыхание, смотрел и слушал выступление школьной агитбригады «Факел», которое было посвящено Д. М. Карбышеву.

Наш утренник закончился приемом самых достойных комсомольцев и пионеров в ряды почетных карбышевцев.

Со словами поздравления и добрыми наставлениями к ребятам обратился ветеран Великой Отечественной войны подполковник Иван Андреевич Акиншин.

А. ЗУБАНЬ,
ученица 10-го класса школы № 5.

г. Кемерово.

ВЫСШАЯ ШКОЛА

СЛУЖЕНИЕ ДОБРУ

В актовом зале института культуры шла репетиция. Студенты - заочники третьего курса театрально - режиссерского отделения «прогоняли» еще раз сцену из спектакля «Святой и грешный» М. Ворфоломеева. На этой острой сатирической пьесе они сами остановили свой выбор. Ставили и вот теперь играют ее тоже сами. Ведь это единственно возможный путь для накопления режиссерского опыта.

Впрочем заочники хоть и молодые по возрасту люди, но за плечами каждого уже не по одному году самостоятельной работы в художественной самодеятельности. Леонид Шпиндовский руководил достаточно известной у нас в области детской цирковой студией в поселке Инском. Виктор Карпов — директор новосибирского клуба «Волна». А поставил «Святого и грешного» Валерий Сульцон, режиссер Тяжинского народного театра, тоже студент.

Все полно значения в этом маленьком эпизоде, свидетелями которого мы стали в институте культуры. Еще каких-то десять—пятнадцать лет назад среди тех, кому поручен самый ответственный участок — воспитание вкусов человека, целенаправленная организация свободного времени, было мало людей со специальным, тем более высшим образованием. А вот теперь без диплома не может работать директор клуба или руководитель кружка. Так выросли требования к уровню художественной самодеятельности. Институт утоляет этот голод на кадры. Кроме того, он укрепляет своими воспитанниками ряды методистов, административных работников, организаторов художественного творчества трудящихся.

Будущему клубному режиссеру многое надо знать и уметь. Он будет скорее всего один во многих лицах: постановщик, костюмер, гример, осветитель. Нет, помощники у него, конечно, будут. Но их сначала надо научить всем премудростям, скажем, осветительной науки. Тут уж не жди спокойной жизни, да и авторитет специалиста, как известно, покоится только на собственных заслугах, на умении безукоризненно делать свое дело.

На кафедре режиссуры и мастерства актера стараются дать выпускникам в самостоятельную дорогу побольше багажа. Их не водят за ручку, дают совершить все ошибки — неизбежные спутницы неопытной и заносчивой молодости, и уж потом анализируют причины и характер ошибок. Студенты свободны в выборе эпизодов, сцен, драматургического материала. Им не навязывают авторов, своего режиссерского видения той или иной постановки, решения мизансцен. Пусть проявят себя, свои возможности.

Заведующий кафедрой В. С. Казаринов вспоминает своих выпускников, уже сумевших заявить о себе как об интересных, думающих людях. И приводит в пример работу Бориса Котина в Гурьевске, который взял к постановке пьесу В. Аграновского «Остановите Малахова!». Спектакль получился яркий, захватывающий, поучительный. Немаловажна и такая деталь. Костяк актерской и постановочной группы составили мальчишки, почти все состоящие на учете в инспекции по делам несовершеннолетних. Он увлек их сценой, оторвал от улицы.

Планы заведующего кафедрой обширны. Скажем, давно назрела необходимость готовить режиссеров детских кукольных коллективов. Их в области немало. Однако институт пока не может открыть такую специализацию: не хватает учебных площадей.

Э. А. Савченко, заведующая кафедрой хорового дирижирования, тоже озабочена судьбой своих воспитанников. Некоторые из них не хотят ехать в село, лишь единицы руководят взрослыми хорами, а большинство предпочитает работать с детьми. Э. А. Савченко объясняет это так:

— Репетиционный период по плечу немногим. Дирижеру нужны и организаторские данные, и воля, и умение ладить с людьми разных характеров, и умение говорить, убедить, приучить певцов к постоянной не спешной, но тщательной отработке голосовой партии.

Да, у каждого специалиста свои сложности и трудности. Надо только не отступать перед ними. К этому и готовят преподаватели кафедры. И сами подают пример настойчивости, напряженного труда.

Каждый преподаватель учит своих студентов служению добру и людям.

И. ЯКОВЛЕВА.

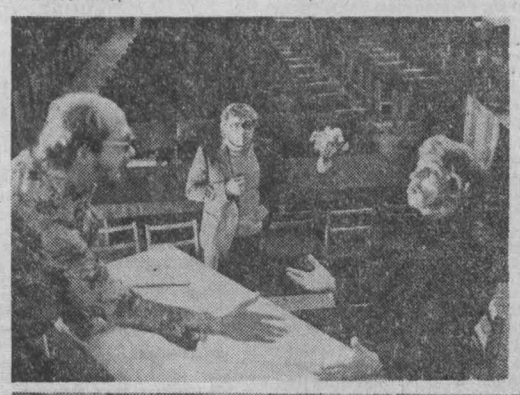

НА СНИМКАХ: занимаются будущие хореографы; идет репетиция очередного спектакля (в центре — заведующий кафедрой режиссуры и мастерства актера В. С. Казаринов).

Фото Ю. Сергеева.

г. Кемерово.

ХОККЕЙ С МЯЧОМ

СЧАСТЛИВОГО ПУТИ, ТРИДЦАТЬ ТРЕТИЙ!

Сегодня в Красноярске и Первоуральске стартует XXXIII чемпионат страны по хоккею с мячом в высшей лиге.

Четырнадцать лучших команд начинают спор на ледяных полях стадионов за медали первенства, чтобы доказать: именно они являются сильнейшими в стране по этому популярному у нас виду спорта. Среди них впервые ставший в прошлом сезоне чемпионом страны красноярский «Енисей» и серебряный призер первенства горьковский «Старт», который, судя по полученному им подкреплению, намерен составить солидную конкуренцию сохранившему свои ряды чемпиону. Конечно же, не теряют надежды на успех и команды, в прежние годы завоевавшие высший титул: «Зоркий» (Красногорск), «Динамо» (Алма-Ата), СКА (Свердловск) и «Динамо» (Москва).

В высшей лиге выступят также: СКА (Хабаровск), «Вымпел» (Калининград), «Уральский трубник» (Первоуральск), «Волга» (Ульяновск), «Сибсельмаш» (Новосибирск), «Кузбасс» (Кемерово), «Водник» (Архангельск). Каждая из команд обладает достаточным опытом, имеет в своем активе и заметные достижения, и, к сожалению, досадные срывы. Но играть может на равных с любым соперником. По всей вероятности, никто из них не собирается отсиживаться в «середняках» и попытается улучшить турнирное положение, чтобы не оказаться в роли иркутского «Локомотива», вынужденного весной расстаться с высшей лигой и уступившего место «Родине» из Кирова. Дебютант пока неизвестен старожилам. Испытать его первым предстоит чемпиону.

«Кузбасс» вступает в борьбу завтра. Его соперник — горьковский «Старт». Наша команда несколько преобразилась. Под руководством старшего тренера, мастера спорта Г. П. Груздева она постаралась тщательнее подготовиться к чемпионату. Изменилась линия обороны, в которой есть и новые игроки: перешедший из свердловского СКА А. Сорокин, из «Старта» — В. Тараканов, возвратившийся в клуб В. Солдатов. Есть в команде и дебютанты из числа молодых. Конечно, для «Кузбасса» не безболезненно пройдет возвращение в «Волгу» Г. Кушнира, который в прошлом сезоне был лучшим бомбардиром команды, травмы в подготовительный период ряда игроков, уход по разным причинам других хоккеистов. Но ведь и в остальных коллективах есть потери, причем немалые. Особенно в «Уральском трубнике» и «Вымпеле». В ряде клубов продолжается неизбежная смена поколений. Это коснулось и СКА (Хабаровск), и «Динамо» (Москва), и «Волги», и «Динамо» (Алма-Ата). Обо всех изменениях в составах газета будет сообщать в ходе сезона в материалах под традиционной рубрикой «Соперники «Кузбасса».

На старте XXXIII первенства страны мы желаем успехов всем его участникам. Но особые симпатии, несомненно, адресуем кемеровскому «Кузбассу». В последние годы его коллектив не радовал почитателей высокими достижениями. Хотелось бы, чтобы в новом сезоне команда реже попадала в кризисные ситуации, чтобы каждый ее спортсмен четко понимал поставленную перед ним задачу и, отдавая все силы, мастерство, всегда ответственно боролся за почетное имя своего клуба, за его честь.

СОПЕРНИКИ «КУЗБАССА»

НА СТАРТЕ—«СТАРТ»

В начале чемпионата «Кузбассу» достался трудный «орешек».

Немного истории. В 1932 году при горьковском спортивном клубе «Нижегородец» была создана команда по хоккею с мячом, которую назвали «Старт». В скором времени стартовцы снискали славу одной из лучших команд Поволжья. Они — неоднократные чемпионы области. В 1964 и 1975 годах горьковчане завоевали звание чемпионов России. На арену союзного масштаба команда вышла в 1959 году, когда она была включена в класс «Б».

Серьезный успех пришел к хоккеистам Горького в 1967 году. Они добиваются права выступать в высшей лиге. Однако удержаться в числе сильнейших команд страны «Старт» сумел лишь два сезона. Во второй раз в высшую лигу горьковчане попали в 1973 году, но опять только на сезон. И лишь после третьей попытки в 1975 году команда всерьез закрепилась в высшей лиге и с того времени является бессменным участником ее турниров.

Особенно удачными для нее были два последних чемпионата. Пятое место в сезоне 1977—78 года и вторая призовая ступенька в предыдущем сезоне. В восьми чемпионатах на высшем уровне «Старт» провел 214 матчей. В них 73 победы, 39 ничьих, 102 поражения. В ворота соперников забито 607 мячей, пропущено в свои 711.

В предыдущем сезоне у команды не было ярко выраженных лидеров. 111 мячей в ворота соперников провели 15 хоккеистов. В числе их наиболее результативными показали себя нападающие мастера спорта В. Крыгин, Е. Горячев и бывший кузбассовец, мастер спорта международного класса полузащитник В. Коровин.

В нынешнем сезоне руководство клуба ищет пути усиления атакующей мощи команды. В «Старт» приглашены два опытных форварда. Один из них—С. Максименко, до этого выступавший в «Уральском трубнике», был главным бомбардиром уральцев. Другой, бывший нападающий свердловского СКА А. Шкаев, входил в число самых результативных игроков свердловчан.

В чемпионатах высшей лиги «Кузбасс» встречался со «Стартом» 16 раз. В этих играх сложился своеобразный баланс. Наши земляки одержали 7 побед, 7 раз проиграли. Две встречи закончились вничью. Кузбассовцы забили горьковчанам 49 мячей, пропустили в свои ворота 55. В предыдущем сезоне в Кемерове «Кузбасс» сыграл со «Стартом» вничью (5:5) и проиграл в Горьком—0:6.

Д. НАСОНКИН.

И В ГОСТИ ПОЖАЛУЮТ СНЕГИРЬ И СИНИЦА...

ЭТЮДЫ О ПРИРОДЕ

Снежное покрывало укрыло землю. В ход пошли санки, лыжи, коньки, хоккейные клюшки....

И очень хорошо, если нашу детвору на зимней прогулке привлечет легкое постукивание клюва проворной синицы. Иногда она даже любопытно заглядывает в окно, будто говорит: «Вот и я! Пожалуйте, угощение!».

Я знаю людей, у которых пернатые — постоянные гости зимой на балконах, доверчиво берут корм из рук. Хотите, чтобы и у вас птицы были в гостях? Добиться этого нетрудно.

В этом году был большой урожай ягод. Висят на голых рябинах янтарные гроздья, уродились калина, черемуха. Все это — птичьи запасы, источник корма для пернатых суровой зимой. А есть ягода — пичуги будут. Но трескучие морозы и ветер собьют ягоду с кустов, покроют снегом. Голодно станет птахам. Вот и жмутся пернатые — обычно с середины зимы — поближе к нашему жилью.

На балконе или у форточки, на деревьях во дворе или в сквере легко организовать птичью столовую.

Известно: птицы едят много. Даже самые мелкие съедают за сутки порой такое количество корма, которое равно их собственному весу. Их рацион зимой состоит из семян растений, плодов, ягод, почек. За городом, в лесопосадках, много сейчас рябины. Ягоду несложно собрать, нетрудно набрать и семян. Совместными усилиями детей и взрослых можно сделать кормушку. Под навесом укрепите жердочки, повесьте туда ягоды, в кормушку насыпьте крошки хлеба, семечки, кусочки несоленого сала, тертую морковь и т. д.

Покажите детям, как нужно раскладывать корм, и вкратце расскажите, чем птицы кормятся, каковы их повадки. И ваш ребенок в дальнейшем сам с интересом будет подкармливать пичуг. А это очень важно.

А. ПИЛЮГИН.

г. Ленинск-Кузнецкий.

ЮМОР

ВСЕМ ИЗВЕСТНО: ОХОТНИКИ ДА РЫБОЛОВЫ ГОРАЗДЫ НА ВЫДУМКУ. СЛУШАЕШЬ ИХ И МАЕШЬСЯ: ВЕРИТЬ ИЛИ НЕ ВЕРИТЬ?

ГУБАСТЫЙ БУРУНДУК

— Шишковал я, — начал парень в прожженной фуфайке. — Принесу куль шишек на стан, высыплю — и опять на кедр. Однажды подхожу с кулем к стану, гляжу, бурундук на куче шишек сидит и набивает щеки орехами. «Ах ты, поганец, — говорю. —Я ползаю, пузо обдираю, а ты на дармовщинку. Тебе же проще простого на верхотуру слетать!».

Стыжу я, а у него из лапок только копейки вылетают — чешуя шишечная. Сбросил я куль с плеча да шишкой в бурундука. Стрельнул он — и был таков.

— Попадись только! — прокричал ему вслед.

Разгрузился, опять пошел. Возвращаюсь и еще издали вижу: опять шелушит мои шишки. Нахальными глазками поводит в мою сторону и набивает, набивает рот. Уже и пихать некуда, а он еще шишку схватил. Я все ближе да ближе. У него уже изо рта орехи вываливаются.

— Хватит! — кричу. Растеряешь! Ни себе, ни мне!

Бурундук стрельнул в меня глазом, быстро сорвал травинку-пыренку, сделал губы трубочкой и — раз-раз — накрутил на них травинку, кончик ее прищепил зубами, чтоб, значит, не размоталась, свистнул этак весело и был таков.

Я так и сел. «Вытворяет, а? — говорю себе. — Ну, не нахальная ли морда?».

Подошел к куче, гляжу, штук пятнадцать шишек голенькими валяются. Все до орешка выбрал, пустые лишь оставил.

«Так дело пойдет, — думаю, — не напасусь я на тебя. А если ты еще и родичей пригласишь... Не-ет...».

Не пошел я больше в лес. Зарядил холостым патроном ружье, за куль с шишками улегся и... задремал. Проснулся от удара по лбу. Подскочил... Надо мною, на ветке, сидит знакомый зверек и опять с перевязанными губами. Тут-то я и саданул его пыжом. Упал бурундук в траву. Отыскал я его, размотал травинку с губ и давай выдавливать из-за щек наворованное. Выдавил, отложил полосатого в сторонку, принялся измерять количество орех. И что думаете? Двухсотграммовый стакан с верхом!

— Отворовался, — говорю. Глядь, а зверька и нет. Он уже на куче с шишками губы завязывает. Завязал, свистнул: прощай, дескать. Больше не приходил.

Рассказчика внимательно выслушали, а потом быстро уличили во вранье.

— Как, говоришь, губы-то бурундук делал? — спросил Петр.

— Во-от так, — парень в прожженной фуфайке вытянул губы трубочкой. — А потом раз-раз травинкой...

— Сколь живу, не встречал губастых бурундуков, — ехидно прищурился Петр. — Для чего ему губы? Для поцелуев? Здоров брехать, парень! Вот я расскажу, тут уж без всяких. Истинный свидетель я.

ТРОФЕЙ БЕЗ ВЫСТРЕЛА

...Иду я, братцы, по тайге. Глухо вокруг. Кустик не шелохнется, пихтачи седые бороды развесили, насупились. И вдруг треск впереди. Нарвал я быстренько охапку папоротника, на голову нахлобучил, за валежиной спрятался.

Треск ближе... Совсем рядом... Гляжу, по лесной тропке медведь вышагивает на задних лапах, а на плече корявое бревно волокет. «Что он задумал?» — соображаю.

Прошагал он, сгорбившись, мимо — ну, что твой строитель! Я за ним. На берегу таежной речки оказались. Здесь медведь остановился, осмотрелся, бревно к огромной пихте под углом поставил. Потом разбежался, по бревну лихо взмыл и на ветке уселся, ногой побалтывает.

Отдохнул, сполз по медвежьи по стволу, с обрыва к речке спустился и давай валуны ворочать. Вывернет, к животу прижмет и на обрыв лезет. Валун на краешек положит и следующий волокет. Натаскал он, братцы, валунов пять или шесть, все по краешку разложил. Осмотрев сооружение, лапу об лапу потер, ухмыльнулся и на спину лег. Ногу на ногу закинул.

«Ждет, что ли кого?» — думаю.

И точно. Слышу через некоторое время хрю-хрю-хрю... Понял я: кабаниха на водопой кабанят ведет. Мишка мой насторожился, из-за валуна высунулся, наблюдает.

Дождался, когда кабаны к реке спустились, скривился в усмешке и давай валун за валуном сталкивать. Шум, визг внизу... Медведь последний валун с обрыва сбросил, пот со лба смахнул и — ходу к пихте. Кинулся с разбега на бревно, что подпоркой стояло, да второпях не рассчитал: сорвался. О землю хряпнулся, охнул. А разъяренная кабаниха уже из-под обрыва выскочила. Мишка к бревну. До половины было добрался, да коленки у него сильно дребезжали. Прямо на клыки угодил. Следом за мишкой бревно лиственное рухнуло. Кабаниху начисто пришибло... Словом, к чему я речь веду: трофей-то мне без единого выстрела достался.

— Ну, здоров заливать! — не выдержали слушатели. — Где доказательства?

— Да где теперь докажешь? — вздохнул Петр. — Медвежья шкура у меня, правда, долго хранилась. Потом ее моль начисто съела. А кабаньи клыки, сами понимаете, ребятишки затеряли...

А. ПАРШИНЦЕВ.

г. Кемерово.

НОВЫЕ КНИГИ

МОНОГРАФИЯ О ЖЕЛЕЗНОДОРОЖНОМ ТРАНСПОРТЕ

В. И. Ленин называл транспорт «одной из главных баз всей нашей экономики», мощным рычагом для подъема народного хозяйства.

Ретроспективный анализ состояния железнодорожного транспорта Западной Сибири в первое послевоенное десятилетие (1946—1955 гг.) представляет научный и практический интерес, позволяет выявить закономерности его развития на данном этапе, определить вклад железнодорожников Западной Сибири в строительство материально-технической базы социализма, судить о современном состоянии железных дорог этого региона и перспективах их развития.

Проблема социально-экономических последствий электрификации железнодорожного транспорта Западной Сибири в период четвертой и пятой пятилеток рассмотрена в исследовании кандидата исторических наук В. С. Ивановой, вышедшем недавно в Сибирском отделении издательства «Наука»*).

На большом фактическом материале автор исследует роль электрификации в укреплении и развитии материально-технической базы Омской и Томской железных дорог, вопросы изменения численности и качественной структуры железнодорожников Западной Сибири, улучшения их материального благосостояния, особенности развития социалистического соревнования транспортников в тот период.

Многие страницы монографии посвящены работе железнодорожного транспорта Кузбасса, входившего в эти годы в состав Томской железной дороги.

Автор подчеркивает важное значение Кузбасса в восстановлении народного хозяйства страны в первые послевоенные годы. Только со станции Кемерово в 1950 году отправлялось кокса на 23,5 процента больше, чем в 1946 году. Погрузка угля и химической продукции на станциях Правотомская и Предкомбинат выросла почти в полтора раза. Кузбасское направление в деятельности Томской железной дороги оставалось главным и развивалось наиболее интенсивно и в годы пятой пятилетки.

Труд В. С. Ивановой представляет интерес не только для специалистов-историков, он адресован широкому кругу читателей: краеведам, пропагандистам, работникам железнодорожного транспорта.

К. ЗАБОЛОТСКАЯ,
доцент кафедры истории СССР Кемеровского государственного университета.

г. Кемерово.

*) Иванова В. С. Социально-экономические последствия электрификации железнодорожного транспорта Западной Сибири. Новосибирск, «Наука», 1980.

ОТЗОВИТЕСЬ!

Очень хотелось бы установить связь с кузбассовцами, которые, как и я, воевали в годы Великой Отечественной войны в составе 235-го авиаполка 264-й штурмовой Киевской дивизии 5-го авиационного корпуса.

В нашем полку успешно громил фашистов самолет «Беловский паровозник», подаренный железнодорожниками г. Белова своему земляку-пилоту (он работал, когда-то в Беловском депо; служил в третьей эскадрилье, фамилию его, к сожалению, забыл). Если кто-либо из однополчан прочтет эти строки, прошу отозваться. Мой адрес: г. Кемерово-2, проспект Шахтеров, 61-36, И. А. Мыльникову.

Погода

Гидрометбюро сообщает:

22 ноября по области ожидается облачная с прояснениями погода без осадков, ветер юго-западный 9—14 метров в секунду, местами по северу до 18. Температура от плюс одного до минус четырех, местами до 9 градусов мороза.

Зам. редактора
А. И. БЕЛЬЧИК.

Адрес редакции и издательства: 650630, ГСП, г. Кемерово-99, ул. Ноградская, 3. Телефоны: приемной редактора 6-69-74, заместителей редактора 6-65-74, 6-70-82, ответственного секретаря 6-68-81, зам. ответственного секретаря 6-65-63, отделов редакции: партийной жизни 6-61-83 и 6-02-08, пропаганды 6-66-73, 6-44-22, Советов народных депутатов 6-64-84 и 6-44-84, тяжелой индустрии 6-69-44, 9-51-02, 6-02-00 химической и легкой промышленности 6-65-86, 6-38-49, сельского хозяйства 6-67-82 и 6-90-71, культуры 6-62-01, 6-47-44, строительного 6-67-46 и 6-02-00, писем и рабселькоров 6-90-52, 6-78-97, 6-87-68, 6-60-72, информации и спорта 6-82-61, 9-58-76, 6-62-37, еженедельника «Панорама» 6-63-02, объявлений 6-68-72, фотокорреспондентов 6-90-63, приема информации 6-88-85, общественной приемной 6-66-52, бухгалтерии 6-89-53, директора издательства 52-79-10. Собственные корреспонденты: в Новокузнецке — 7-02-04, Прокопьевске — 2-17-34, Междуреченске — 2-00-76, Белове — 2-29-27, Юрге — 2-17-83, Мариинске — 31-20.

ОП 04910. Типография издательства «Кузбасс». Индекс 51901. 3 Заказ № 269.