Пролетарии всех стран, соединяйтесь!

КУЗБАСС

ОРГАН КЕМЕРОВСКОГО ОБКОМА КПСС И ОБЛАСТНОГО СОВЕТА НАРОДНЫХ ДЕПУТАТОВ

Газета основана в январе 1922 года.

№ 235 (17166).

СУББОТА, 11 ОКТЯБРЯ 1980 года.

Цена 2 коп.

В НОМЕРЕ

● Навстречу XXVI съезду КПСС.
● Трудовая победа ткачихи Н. Ф. Бокиной. 1 стр.
● Отчеты и выборы в первичных партийных организациях. 2 стр.
● Проблемы современной торговли. 4 стр.

XXVI съезд КПСС — ТРУДОВАЯ ВАХТА

РАВНЯЙТЕСЬ НА ПЕРЕДОВИКОВ

ВЫШЕ ЗНАМЯ СОРЕВНОВАНИЯ!

Поздравляем!

Ткачихе Кемеровского комбината шелковых тканей Бокиной Нине Федоровне

Дорогая Нина Федоровна!

Обком КПСС и облисполком сердечно поздравляют Вас с замечательной трудовой победой—досрочным завершением Вами трех личных пятилетних заданий.

С гордостью отмечаем, что одной из первых в Кузбассе Вы выступили инициатором социалистического соревнования в легкой промышленности за выполнение десятой пятилетки в 2,5 года. Творчески развивая трудовые традиции текстильщиков-многостаночников, постоянно совершенствуя профессиональное мастерство, Вы настойчиво изыскивали резервы повышения производительности труда, сокращения времени на выполнение операций. Высокая требовательность к себе, упорство и самоотверженный труд позволили Вам выполнить первое пятилетнее задание за 1 год 8 месяцев 6 дней.

Это был трудовой подвиг, которым Вы, Нина Федоровна, ответили на обращение Леонида Ильича Брежнева к работникам отраслей, выпускающих товары народного потребления.

При таком же напряженном трудовом накале было выполнено Вами и второе личное пятилетнее задание — 7 июня 1979 года.

Третье пятилетнее задание выполнено за 1 год 4 месяца. Этот трудовой подарок явился конкретным вкладом в выполнение намеченных партией и правительством рубежей в развитии социалистической экономики.

Ваш успех замечателен и тем, что достигнут в период развертывания социалистического соревнования по достойной встрече XXVI съезда КПСС.

Выражаем твердую уверенность в том, что Вы и впредь будете подавать пример творческого отношения к труду и что Ваши героические дела найдут широкий отклик и станут достоянием многочисленной армии работников легкой промышленности области.

Желаем Вам доброго здоровья, личного счастья, свершения всех Ваших творческих замыслов и новых трудовых побед на благо нашей Родины.

ОБКОМ КПСС ОБЛИСПОЛКОМ

ЗА ВЫСОКИЕ ПОКАЗАТЕЛИ

68 ТЫСЯЧ центнеров зерна намолотило в нынешнем году звено И. И. Волкова из колхоза «Заря» Ленинск-Кузнецкого района. На каждого члена звена пришлось по 17 тысяч центнеров хлеба.

НА СНИМКЕ (слева направо): шофер А. М. Беляев, комбайнер С. Р. Кузин, шофер Н. М. Суханов, звеньевой И. И. Волков, комбайнеры В. В. Шубенков и Ю. И. Зыбин.

Фото В. Грызыхина.
Ленинск-Кузнецкий район.

При подведении итогов Всесоюзного конкурса коллективов животноводов за лучшие показатели в развитии племенного дела Министерство сельского хозяйства СССР победителем конкурса признало госплемзавод «Юргинский».

Этот госплемзавод по праву считается одним из лучших племенных хозяйств в области. Кроме того, «Юргинский» — основной репродуктор страны по выращиванию племенных свиней кемеровской породы. В ходе конкурса животноводы хозяйства добились высоких результатов в своем деле. И вот их труд отмечен по достоинству: коллективу будут вручены ценный подарок — автомобиль ГАЗ-24 и две денежные премии на общую сумму 4100 рублей.

(Корр. «Кузбасса»).

Юргинский район.

НОВОСТИ СОБЫТИЯ-ФАКТЫ

ИЖМОРСКИЙ РАЙОН

ОБЯЗАТЕЛЬСТВА ВЫПОЛНЕНЫ

Закончилась жатва на полях Ижморского района. Лидерами социалистического соревнования стали коммунисты Николай Бархатов из колхоза имени Ленина и Анатолий Горяев из совхоза «Красный Яр». На счету первого 8540 центнеров намолоченного зерна, второго —7500.

Почти по семь тысяч центнеров намолотили комбайнеры В. Г. Кириенко из колхоза имени Жданова, В. С. Заплюшкин и Б. В. Дектярев из колхоза «Прогресс».

Передовики производства успешно выполнили свои социалистические обязательства в честь XXVI съезда КПСС: у каждого по 1000 центнеров намолоченного зерна сверх обязательств.

И ЗАШУМИТ ПАРК...

Комсомольцы и молодежь района на днях заложили парк в поселке Ижморский.

Перед началом работ у памятника воинам, погибшим в гражданскую и Великую Отечественную войны, состоялся торжественный митинг.

Парк закладывали на пустыре, рядом с поселковым сквером. А сквер этот закладывали комсомольцы 40-х годов. Комсомольцы же 80-х решили расширить и улучшить зеленую зону.

ГРАМОТЫ ШЕФАМ

На помощь в уборке урожая завершающего года десятой пятилетки к труженикам колхоза «Красный путиловец» приезжали механизаторы-шефы из Междуреченска.

Правление колхоза закрепило их помощниками за опытными комбайнерами. Всю уборочную страду они добросовестно трудились вместе с местными механизаторами, внесли свой вклад в уборку урожая.

Правление колхоза, партийная и профсоюзная организации наградили А. И. Долгова, С. А. Нечепуренко и А. В. Гришаева Почетными грамотами. Им вручили денежные премии.

ЗА ПАРТЫ СЕЛИ 200 РЕБЯТ

Распахнула двери для детворы новая средняя школа в селе Симбирка — двухэтажное здание с просторными и светлыми кабинетами, новым оборудованием. 200 ребят идут сюда каждый день на уроки.

Такой подарок сделали ребятам строители районной межколхозной организации.

А. БОЯРСКАЯ.

НА ПОЛЯХ ОБЛАСТИ

Сегодня заканчивается обмолот хлебов на последних гектарах в Тисульском и Крапивинском районах.

Урожайность зерновых в области 16 центнеров с гектара. Наивысшая—в Промышленновском районе—19,9, в Ленинск-Кузнецком—19,7, в Яшкинском и Кемеровском — 19,3 центнера с гектара.

Совхозы и колхозы области выполнили план продажи хлеба и картофеля государству. Полностью засыпаны все семена под урожай будущего года. План вспашки зяби выполнен на 77 процентов.

Неплохой урожай нынче и на овощных плантациях. Но заготовка овощей вызывает серьезную тревогу.

Капусты, например, при плане 61,3 тысячи тонн заготовлено 33,5 тысячи тонн. Менее половины ее заложено на зимнее хранение. Плохо ведут эту работу Белово, Ленинск-Кузнецкий, Междуреченск, Новокузнецк.

Труженики сельского хозяйства хорошо поработали в этом году, получив от земли в достатке все необходимое. Но не менее важная задача — сохранить урожай до последнего килограмма. В этой важной работе необходимо более существенное участие городов —потребителей сельскохозяйственной продукции.

БЕЗ ОТСТАЮЩИХ

Развернув соревнование за достойную встречу XXVI съезда партии, трудящиеся города Топок успешно справляются с выполнением государственных планов и социалистических обязательств.

С начала года план по объему производства выполнен на 101,7 процента, дополнительно выработано продукции на один миллион 200 тысяч рублей, рост ее к соответствующему периоду прошлого года составил 7,6 процента.

Произведено около двух миллионов тонн цемента, более трехсот километров стальных труб, на восемь с лишним миллионов рублей — приборов и средств автоматизации, на два с половиной миллиона рублей — товаров культурно - бытового назначения. Все коллективы промышленных предприятий города выполнили государственный план реализации продукции.

За девять месяцев реализовано ее сверх плана на один миллион 740 тысяч рублей. План производительности труда перевыполнен почти на два процента, к прошлому году выработка возросла на восемь процентов.

Широким фронтом идет в городе капитальное строительство: освоено около 12 миллионов рублей капиталовложений.

П. ФРОЛОВ,
заведующий промышленно-транспортным отделом горкома партии.
г. Топки.

На контроле—стройки жилья и соцкультбыта

ПЕРЕД ПУСКОМ

Закончены комплексные испытания под рабочей нагрузкой семидесятикилометровой трассы водовода от Томи до Ленинска-Кузнецкого. Впереди—пуск этого важного для города объекта. Секретарь парткома треста «Ленинскпромстрой» В. А. Матвеева рассказывает нашему корреспонденту:

— Рабочая закачка воды началась ночью пятого октября. Мы много ждали от этих испытаний. Задача ставилась так: впервые проверить в рабочем состоянии всю трассу от насосной первого подъема на Крапивинском узле до существующего гидроузла в городе. Испытания проводились и прежде, но этапами. Поэтому важно было выяснить, как поведет себя вся трасса, когда вода пойдет непрерывным потоком по трубам. Это был, пожалуй, главный экзамен для рабочих и инженеров треста — для бригады заслуженного строителя республики С. С. Шуцкого из Байкаимского управления «Ленинскпромстроя», которая возводила насосную станцию первого подъема, для трубоукладчиков Г. В. Бобровникова из передвижной мехколонны № 2, проложивших трассу. Это был экзамен и для старшего прораба В. А. Бекешина, непосредственно руководившего работами на трассе. Трудиться приходилось и зимой, и летом, в распутицу. Нередко случалось ночевать на трассе. Коммунист В. Г. Макуха, машинист экскаватора, подчас сутками не уходил с водовода.

Разумеется, теперь все мы испытываем чувство большой радости: экзамены трасса выдержала успешно.

Были заполнены водой и все четыре резервуара на Демьяновской площадке, где расположена насосно - фильтровальная станция. И здесь испытания показали хорошее качество оборудования и строительно - монтажных работ.

В эти дни Демьяновская площадка — самая горячая точка стройки. Крупные силы треста стянуты сюда для окончания строительства насосно-фильтровальной станции. Тон в социалистическом соревновании здесь задают коллективы комплексной бригады М. В. Смольникова и отделочники Р. И. Лобановой из Полысаевского управления. Строители Смольникова еще в апреле, в дни празднования 110-й годовщины со дня рождения В. И. Ленина, закончили выполнение плана десятой пятилетки. Сейчас оба коллектива трудятся под девизом: «XXVI съезду партии — 26 ударных недель!». Строители хорошо понимают, насколько важен их труд для города, и полны решимости с честью выполнить свои предсъездовские обязательства.

По графику стройки к началу ноября сооружение насосно-фильтровальной станции должно быть завершено. К 7 ноября намечено подать очищенную воду в город. На действующий гидроузел в сутки станет поступать десять тысяч кубометров воды. Это позволит значительно улучшить водоснабжение Ленинска-Кузнецкого. Следующая наша задача — завершить строительство нового гидроузла, рассчитанного почти на сто тысяч кубометров воды в сутки.

Беседу вел
Л. АМБИНДЕР.
г. Ленинск-Кузнецкий.

В обкоме КПСС

ПОВЫСИТЬ ТЕМПЫ ДОБЫЧИ И ОТГРУЗКИ УГЛЯ

Позавчера состоялось заседание бюро областного комитета партии, на которое были приглашены первые секретари горкомов и райкомов КПСС, генеральные директора производственных объединений по добыче угля, руководители ряда промышленных предприятий и организаций, транспорта, «Кузбассуглесбыта», «Кузбассглавснаба», областных и территориальных комитетов профсоюза.

Бюро рассмотрело вопрос об итогах работы угольной промышленности области за девять месяцев и мерах обеспечения выполнения плана добычи и поставок угля потребителям в четвертом квартале 1980 и первом 1981 года. На заседании бюро с сообщением выступил второй секретарь обкома партии В. И. Ситников.

Бюро обкома КПСС заслушало информацию генеральных директоров производственных объединений по добыче угля тт. Ялевского («Южкузбассуголь»), Станкуса («Кузбассуголь»), Петрова («Прокопьевскуголь»), Гребенщикова («Ленинскуголь»), Гонтова («Гидроуголь»), Резникова («Кемеровоуголь»), Зайцева («Облкемеровоуголь») о мерах обеспечения выполнения планов добычи и поставок потребителям угля.

В работе бюро приняли участие и выступили инструктор ЦК КПСС А. Г. Тушин, заместитель министра угольной промышленности СССР М. И. Щадов, заместитель заведующего отделом Комитета народного контроля СССР М. А. Щукин.

По обсужденному вопросу принято постановление.

ИТОГИ ПОДВЕДЕНЫ

Исполком областного Совета народных депутатов, президиум облсовпрофа подвели итоги социалистического соревнования автопредприятий, автоколонн, занятых на вывозке сельскохозяйственных продуктов, за третью декаду сентября 1980 года.

Переходящие Красные знамена облисполкома и облсовпрофа с вручением денежных премий в сумме 1 000 рублей присуждены коллективу сводной автоколонны Кемеровского транспортного управления (начальник автоколонны т. Белобрицкий), работающему в Мариинском районе и добившемуся за декаду выполнения задания на вывозке грузов на 164,2 процента; коллективу автоколонны производственного объединения по производственно-техническому обеспечению сельского хозяйства (т. Клименко), работающему в Промышленновском районе и добившемуся за декаду выполнения задания на вывозке грузов на 278,6 процента.

Облисполком и облсовпроф отметили хорошую работу на вывозке сельскохозяйственных продуктов коллективов автоколонн № 1960, 1241 и 1339 Кемеровского транспортного управления (начальники автоколонн тт. Тарасов, Галкин и Романов), работающих в Прокопьевском, Кемеровском и Промышленновском районах; автоотрядов производственного объединения по производственно - техническому обеспечению сельского хозяйства (начальники тт. Бубнов и Жидков), работающих в Беловском и Прокопьевском районах.

ОБОЮДНАЯ ПОМОЩЬ

Вчера первой в Прокопьевске выполнила пятилетний план шахта «Красногорская» объединения «Гидроуголь». Потребителям отправлено более 3,2 миллиона тонн угля.

Горняки отмечают две наиболее существенные особенности, получившие развитие в десятой пятилетке,—коллективное наставничество и соревнование по принципу рабочей эстафеты. В 1976 году предприятие помогло шахте «Тверская» освоить гидравлический способ выемки угля. В свою очередь, соперники по соревнованию передали соседям свой богатый опыт проведения выработок проходческими комбайнами.

П. БУГАЕВ,
корр. «Кузбасса».
г. Прокопьевск.

ЗАВЕРШЕНИЕ СОВЕТСКО-СИРИЙСКИХ ПЕРЕГОВОРОВ

9 октября в Кремле беседой Генерального секретаря ЦК КПСС, Председателя Президиума Верховного Совета СССР Л. И. Брежнева и члена Политбюро ЦК КПСС, министра иностранных дел СССР А. А. Громыко с Генеральным секретарем Партии арабского социалистического возрождения (ПАСВ), Президентом Сирийской Арабской Республики Хафезом Асадом и членом Руководства ПАСВ, заместителем Председателя Совета Министров, министром иностранных дел САР А. Х. Хаддамом завершились советско-сирийские переговоры.

В ходе беседы, проходившей в теплой дружественной обстановке, был продолжен обмен мнениями по широкому кругу вопросов советско-сирийских отношений и перспективам их дальнейшего развития, а также по ряду актуальных международных проблем.

Текст совместного советско-сирийского коммюнике по итогам визита будет опубликован в печати.

☆ ☆ ☆

10 октября из Советского Союза на родину отбыл Генеральный секретарь Партии арабского социалистического возрождения, Президент Сирийской Арабской Республики Хафез Асад, находившийся в нашей стране по приглашению ЦК КПСС, Президиума Верховного Совета СССР и Совета Министров СССР с официальным дружественным визитом во главе партийно - правительственной делегации Сирии.

На аэродроме Х. Асада, членов делегации провожали Генеральный секретарь ЦК КПСС, Председатель Президиума Верховного Совета СССР Л. И. Брежнев, член Политбюро ЦК КПСС, первый заместитель Председателя Совета Министров СССР Н. А. Тихонов, член Политбюро ЦК КПСС, министр иностранных дел СССР А. А. Громыко, другие официальные лица

(ТАСС).

УКАЗ ПРЕЗИДИУМА ВЕРХОВНОГО СОВЕТА РСФСР

О присвоении почетного звания «Заслуженный работник торговли РСФСР» работникам предприятий и организаций торговли Кемеровской области

За заслуги в области советской торговли присвоить почетное звание

«Заслуженный работник торговли РСФСР»

Григоровой Валентине Степановне — заведующей производством объединения столовых Юргинского машиностроительного завода, **Ковчину** Павлу Яковлевичу — директору Юргинского смешторга, **Лукьяновой** Лидии Ивановне — заведующей производством ресторана «Кузбасс» города Кемерова, **Момоту** Виктору Васильевичу — директору Кемеровской базы Росторгодежды, **Парамзину** Михаилу Алексеевичу — начальнику отдела рабочего снабжения «Осинникиуголь».

Председатель Президиума Верховного Совета РСФСР М. ЯСНОВ.
Секретарь Президиума Верховного Совета РСФСР Х. НЕШКОВ.

Москва, 9 октября 1980 года.

ЭЛЕКТРОСТАЛЕПЛАВИЛЬНЫЙ ЦЕХ КМК: ВЫЕЗДНАЯ РЕДАКЦИЯ СООБЩАЕТ

ОКТЯБРЬ УЖ НАСТУПИЛ...

Позади три четверти завершающего года пятилетки. У трех с лишним тысяч монтажников и строителей, сооружающих комплекс электростали, в запасе осталось всего лишь три месяца, причем один из них надо целиком потратить на ликвидацию долга. В сентябре он не сократился, а вырос и теперь приближается к трем миллионам рублей.

От графика освоения средств отстают почти все, однако и здесь есть свои закоренелые аутсайдеры. Так, по мероприятиям коллектив Новокузнецкого управления треста «Сибтеплоизоляция» должен был освоить почти сто тысяч рублей, а не освоил и двадцати. Такая же картина и у «Запсибсантехмонтажа», наработавшего всего 36 тысяч рублей.

Как же будут развиваться дальнейшие события? По словам заместителя начальника комбината «Сибметаллургстрой» А. П. Гагарина, к двадцатому октября необходимо полностью закрыть главный корпус цеха. К началу следующего месяца печь № 1 должна быть сдана под прокрутку, чтобы в первых числах декабря на ней можно было сварить пробную плавку. План у руководства комплекса довольно четкий, однако в нем немало весьма уязвимых мест.

Тепло, как известно, идет от печки, в данном случае от пиковой котельной Кузнецкого комбината. Поступать в цех оно будет по многокилометровой энергоэстакаде, которая сейчас обрывается в семидесяти метрах от своей отправной точки. На головном участке из-за технических трудностей монтажники из пусконаладочного управления треста «Сибметаллургмонтаж» долго не могли приступить к работе. Здесь в сентябре даже свай под фундаменты еще не было.

Отстал и конечный участок, примыкающий непосредственно к главному корпусу цеха. В конце сентября здесь все еще имелись разрывы, и опрессовывать трубопроводы было нельзя. Бригадир первого Новокузнецкого управления треста «Сибметаллургмонтаж» В. М. Казанцев сетует на некомплектность запорной арматуры, нехватку сварщиков и другие неурядицы. В результате завершающий километр энергоэстакады начали испытывать только в октябре.

Основную часть этого гигантского энергомоста смонтировала бригада Героя Социалистического Труда Г. С. Зорина из этого же первого управления. Зоринцы вроде бы управились со своей частью подряда вовремя, однако сейчас их держат подливка и изоляционные работы. Судите сами: из двадцати шести бригад «Сибтеплоизоляции» на электростали работает по сути дела один коллектив. Как ни стараются мастерицы из бригады Р. Н. Гуторовой, в одиночку им все равно не управиться с огромным объемом работ. Даже леса и подмости возводить некому, а помощников со стороны пока не выделили.

Самыми «обиженными» заказчиком оказались сантехмонтажники. Каждую задвижку пока приходится выколачивать. И все равно на главный корпус еще не хватает восьми единиц запорной арматуры. Партия задвижек в свое время была забракована. Металлурги согласились исправить их, но и после этого задвижки оказались негодными. До сих пор не решен вопрос о том, подавать ли тепло сразу во все помещения или делать это по частям, что облегчает задачу строителей. Но поэтапный прием тепла, по словам специалистов укса КМК, увеличит потребность запорной арматуры.

У электромонтажников свои сложности. До сих пор не снят с повестки вопрос о сдаче под монтаж встроенных электропомещений, большая часть которых пока не готова. Бригаде Н. И. Евсюкова, ведущей работы на десятой опорной подстанции, немало сил и энергии пришлось потратить, чтобы водрузить на место упавший с платформы трансформатор, однако надежды на то, что он уцелел, были напрасными. Двухсоттонной махине предстоит сейчас обратный путь к берегам Днепра, а незадачливым монтажникам придется ждать замены уникального агрегата. Почти половина площади опорной занята оборудованием, которое нужно монтировать. Но поднимать его нечем: у монтажников нет ни тельфера, ни кран-балки. Снабженцы КМК не могут найти проектный подъемник, а другого не выдают. Смежники из СУ-2 «Кузнецкпромстроя» напирают — им пора полы заканчивать, а тут настоящий электросклад устроили.

Бригада В. П. Бранца, взявшая комплексный подряд на монтаже технологического оборудования, закончила сборку первой электропечи. Сейчас предстоит ее обвязка трубопроводами, по которым поступят на сталеплавильный агрегат газ, сжатый воздух, масло и вода.

— Трубы у нас есть в достатке, — говорит начальник четвертого участка НМУ-1 треста «Сибметаллургмонтаж» А. А. Орлов, — так что с этой задачей мы управимся быстро. Тревожит нас очень разливочный пролет. До последнего времени здесь даже котлована под фундаменты не было, поскольку по пролету проходила дорога.

Одним словом, времени до пуска электростали осталось мало, а работы здесь еще много. Только ударный, хорошо организованный труд может разрешить это противоречие.

А. АНТОНОВ,
корр. «Кузбасса».
г. Новокузнецк.

НОВОСТИ СОБЫТИЯ-ФАКТЫ

БЕЛОВСКИЙ РАЙОН

КАРТОФЕЛЬ СВЕРХ ПЛАНА

Большую площадь занимает картофель в совхозе «Моховский». Из года в год механизаторы улучшают агротехнику возделывания второго хлеба. Все это, естественно, сказывается на урожае.

В этом году с каждого гектара собрано по сто центнеров картофеля, что на 30 центнеров больше, чем в прошлом году. Это дало возможность совхозу не только полностью заложить семена, но и перевыполнить план продажи картофеля государству. Его поставили в торговую сеть города 21500 тонн при плане 2 150.

300 ЦЕНТНЕРОВ С ГЕКТАРА

На славу потрудились овощеводы совхоза «Гурьевский» в завершающем году десятой пятилетки на выращивании капусты. Каждый гектар этой культуры дал урожай более 300 центнеров, что в два раза выше прошлого года.

Таких успехов овощеводы добились за счет соблюдения всех агротехнических требований по уходу за капустой, а также своевременного ее полива.

Умело руководил бригадой овощеводов бригадир П. Т. Печорин. Сейчас на полях совхоза «Гурьевский» заканчивается уборка капусты. Большую помощь в ее уборке оказывают горожане.

ХОРОШИЙ УРОЖАЙ КОРНЕПЛОДОВ

50 гектаров было нынче занято в колхозе «Россия» под корнеплодами. Летом всходы турнепса были хорошо обработаны, соблюдена агротехника возделывания культуры.

И вот результаты налицо. По 350 центнеров турнепса с гектара собрали в колхозе. Богатый урожай корнеплодов хозяйству помогли убрать учащиеся кулинарного училища города Белова и ученики сельских восьмилетних школ — Коневской и Новороссийской. Всю работу они выполнили качественно. Сейчас в хозяйстве вывозят турнепс к местам хранения.

ВПЕРЕДИ КОММУНИСТЫ

На многих сельхозработах в колхозе «Кузбасс» Беловского района пример в труде показывают коммунисты.

Так, на вспашке зяби закладывает фундамент под урожай будущего года член партии Н. Н. Устюжанин. На его счету 500 гектаров зяби.

Коммунист механизатор А. П. Устюжанин тоже на этой работе на тракторе Т-4 намного перекрывал дневное задание и поднял 350 гектаров зяби.

Равнение на коммунистов держали механизаторы всего хозяйства. Вспашка зяби в колхозе завершена.

И. ПАНОВ.

ОВОЩИ «ЕЛЫКАЕВСКОГО»

Отличных результатов добились в нынешнем году овощеводы Кемеровского района. Как всегда, лидируют среди них труженики совхоза «Елыкаевский». Картофелеводческая бригада, которую возглавляет депутат Верховного Совета РСФСР Г. Т. Куданкина, получила с гектара по 182 центнера клубней при плане 125. Радует урожай овощей — в среднем на круг выходит 285 центнеров при плане 212.

Среди овощеводов, работавших на открытом грунте, отличилась бригада Д. Н. Заремского, среди тепличниц — коллективы, возглавляемые М. Г. Алишивец и Н. С. Пичугиной. Звено А. В. Боброва довело урожайность капусты до 370 центнеров с гектара при плане 313, почти вдвое выше плановой выходит урожайность свеклы и моркови в звене А. А. Грибова.

По району было намечено получить с гектара 170 центнеров овощей, фактически будет получено 205. Это значит, что в торговую сеть будет отправлено до конца года четыре тысячи тонн сверхплановых овощей. При задании 19,5 тысячи тонн на приемные пункты из хозяйств района поступило около 25 тысяч тонн картофеля.

Ю. ИРТЫШЕНКО.

Кемеровский район.

ХОЗЯЙСТВОВАТЬ ЭФФЕКТИВНО

ПАРТИЙНАЯ ЖИЗНЬ: НА ПРЕДСЪЕЗДОВСКОМ СМОТРЕ

На проходящих сейчас отчетно-выборных собраниях коммунисты подводят итог сделанного, намечают программу действий на будущую пятилетку. В центре внимания партийных организаций вопросы эффективности хозяйствования, повышения уровня организации производства, воспитания личной ответственности члена партии за дело, которое ему поручено. Многие просчеты кроются в недостаточно высоком уровне такой ответственности, в нетребовательности некоторых коммунистов к себе и к товарищам по коллективу. Об этом размышляют авторы публикуемых выступлений.

ЗАБОТЫ МОЛОДОГО ГОРОДА

Недавно я присутствовал на отчетно-выборном собрании коммунистов шахты «Березовская». Разговор главным образом шел о том, почему партийный комитет шахты мирится с отставанием предприятия, принизил требовательность к руководящим кадрам, мало проявляет заботы об укреплении трудовой и государственной дисциплины. За последние три года коллектив задолжал государству более трехсот тысяч тонн угля. На собрании была названа и основная причина отставания — недостаточный очистной фронт. Резкой критике подверглись те коммунисты, от которых зависит подготовка лав. Собрание со всей принципиальностью потребовало от партийного комитета, администрации принятия срочных мер по ликвидации допущенного долга, успешному завершению пятилетки.

Запомнилось выступление горного мастера участка № 6 М. А. Горохова, который высказал критику и в адрес городского комитета партии за недостаточное внимание к коллективу — инициатору городского соревнования, возглавляемого И. Г. Тонковидом. Что ж, критика справедливая. У нас в городе шестнадцать бригад-инициаторов, и мы еще не все сделали, чтобы все они работали ритмично, стабильно, выполняли планы и обязательства. А опыт именно такой работы в городе есть. Бригадиры-коммунисты Н. А. Леденев с разреза «Черниговский», Н. С. Болтунов из Бирюлинского шахтостроймонтажного управления № 7, И. З. Сафронов с шахты «Первомайская», М. Г. Хрептов с шахты «Бирюлинская» имени 50-летия СССР, А. Н. Анкудинов из Березовского шахтостроительного управления и другие выполнили или близки к завершению своих пятилетних планов.

В этом году нашему городу исполнилось пятнадцать лет. Срок небольшой, но какие перемены произошли в Березовском, например, после XXV съезда КПСС! Если в 1974 году шахты и разрез выдали немногим более пяти миллионов тонн угля, то в прошлом году потребителям отправлено уже семь с половиной миллионов тонн. Поставлена цель достичь восьмимиллионного рубежа.

В городе недавно создан специализированный трест по строительству жилья и соцкультобъектов. Теперь ежегодно мы будем вводить по двадцать—тридцать тысяч квадратных метров жилья. Построен завод крупнопанельного домостроения, так что возводим дома из своих конструкций.

К сожалению, не все проблемы еще решены. На отчетно-выборных собраниях коммунисты критикуют нас, например, за низкие темпы строительства жилья.

Сегодня мы должны признать: причиной многих недостатков являются не только объективные трудности, такие, как нечеткости в планировании и снабжении, нехватка рабочих кадров и прочее. Сказываются наши упущения и в воспитательной, организаторской работе. Тот же завод крупнопанельного домостроения пока не работает на полную мощность. Обязательно нужно как можно скорее пустить в эксплуатацию его вторую очередь. Коллективу приходится устранять массу неполадок и проектных недоработок. А партийная организация, как выяснилось, до последнего времени если и не бездействовала, то по крайней мере работала очень и очень слабо. На недавнем отчетно-выборном собрании коммунисты говорили о недостатках в деятельности секретаря партбюро, об отсутствии делового контакта между парторганизацией и коллективом. Бывший секретарь партбюро Т. И. Ягодов оказался человеком безынициативным. Коммунисты не доверили ему возглавлять парторганизацию и избрали другого.

Коммунисты города сейчас готовятся к предстоящему XXVI съезду КПСС, дают дельные советы и замечания по повышению уровня хозяйственной, партийно-политической и идеологической работы.

Городской комитет партии берет на учет каждое критическое выступление. Будут приняты меры, чтобы все предложения были воплощены в жизнь.

Партийной организации Березовского предстоит приложить немало сил, чтобы обеспечить успешное завершение планов десятой пятилетки и достойными делами встретить XXVI съезд КПСС.

А. СУРКОВ,
первый секретарь Березовского горкома КПСС.

НЕ ВСЯКАЯ БОРЬБА— ДОБЛЕСТЬ...

В сентябре на отчетно-выборном собрании разреза «Сибиргинский» секретарь парткома В. К. Мисюров сказал: «До конца года надо отгрузить сверх плана четыреста тысяч тонн угля. Задача перед коллективом поставлена очень большая и трудная». А я слушал и думал: почему, собственно, трудная? Экскаваторов у нас достаточно, люди работать умеют, запасы угля большие. А трудность заключается в том, что разрез не имеет вскрытого угля. Для нормальной работы завтра нужно переработать больше десяти миллионов кубометров горной массы. Это долг к плану. Причины отставания на вскрышных работах в докладе были названы: недостаток автомобильного транспорта и бульдозерного парка. Я же считаю, что большая доля задолженности кроется в наших собственных промахах.

На «Сибиргинском» я работаю семь лет, и каждый год коммунисты на собраниях говорят о плохой подготовке горной массы: очень много негабаритов после взрывных работ. Огромные глыбы не поддаются транспортировке, загромождают забой. Отсюда низкая производительность труда и экскаваторщиков, и шоферов. Такие примеры. Бригада, возглавляемая Л. Я. Томиловым, в недалеком прошлом была передовой, а сегодня попала в число отстающих только из-за того, что экскаватору не под силу резво ворочать нераздробленную породу. Осенью прошлого года смонтировали восьмикубовый экскаватор. Бригадиром назначили В. М. Григорьева, человека опытного, с тридцатилетним стажем горных работ. Но и на этом участке план по вскрыше систематически не выполняется. Одна из существенных причин — тоже некачественная подготовка забоев. Понятно, отсюда и нехватка автомобильного транспорта: шоферам невыгодно простаивать около медленно работающего экскаватора.

И вторую трудность не назовешь от нас не зависящей: несовершенная технология ремонтов. На собрании об этом очень хорошо говорили коммунисты П. В. Храмцов и В. И. Барабанов. На ремонт пятнадцатикубового экскаватора РМУ не посылает своих рабочих, а на машины с меньшим объемом ковша приходят бригады ремонтников по четыре — семь человек. Например, из-за неподготовленности запасных частей экскаватор В. И. Барабанова, инициатора областного социалистического соревнования, стоит на капитальном ремонте вместо запланированных двух месяцев уже три с половиной.

Вот я и думаю: не слишком ли часто мы ссылаемся на объективные причины, на какие-то трудности, рассчитывая в конечном счете на снисхождение, на снижение требовательности к нам самим, а значит, и ответственности за собственные просчеты? Преодоление самими же созданных трудностей иногда выдает чуть ли не за доблесть.

Кончилось наше собрание. О многом говорили коммунисты. Но если отобрать главное, то его можно выразить кратко: основные причины, мешающие сегодня разрезу нормально работать, мы в силах устранить сами. Принятое постановление об успешном завершении пятилетки и достойной встрече партийного съезда основано на этой уверенности.

В. ЗОТИКОВ,
машинист экскаватора разреза «Сибиргинский».

г. Мыски.

КОМСОМОЛЬСКО-молодежный коллектив радиолокационной системы посадки часто занимает первые места в соревновании коллективов Новокузнецкого авиапредприятия, а недавно ему присвоено почетное звание коллектива коммунистического труда.

НА СНИМКЕ: старший инженер радиолокационной системы посадки Анатолий Пыщырин и старший техник Анатолий Черных за наладкой оборудования.

Фото **Г. Нефедова.**

г. Новокузнецк.

ПРОВЕРКА ИСПОЛНЕНИЯ

Как животноводы колхоза «Азат Себер» выполняют обязательства, принятые на завершающий год пятилетки?

Этот вопрос рассмотрен бюро Ижморского райкома КПСС. Отмечено, что на заседаниях парткома, правления колхоза, производственных совещаниях периодически обсуждаются меры по усилению массово-политической работы среди животноводов, развитию действенного соревнования между коллективами ферм, бригад и отдельными работниками животноводства за повышение продуктивности скота, внедрение прогрессивной технологии его содержания и кормления. Регулярно подводятся итоги соревнования, победители награждаются Почетными грамотами, ценными подарками, им вручаются переходящие вымпелы. Большинство работников животноводства учится в школе коммунистического труда. Специалисты колхоза, врачи, учителя проводят на фермах политинформации и беседы.

Работа, проводимая парткомом и правлением колхоза, позволила улучшить трудовую дисциплину среди животноводов, повысить их ответственность за выполнение принятых обязательств. Каждый второй скотник и каждая четвертая доярка уже перевыполнили свои годовые обязательства.

Сейчас усилия животноводов колхоза направлены на то, чтобы, не снижая продуктивности, успешно провести зимовку скота.

В. ЯКОВЛЕВ,
спец. корр. «Кузбасса».

Ижморский район.

Читая газеты

НА МАРШЕ ПЯТИЛЕТКИ

Каждый день нашего индустриального края, идущего навстречу XXVI съезду КПСС, насыщен яркими трудовыми свершениями. Примеры упорной, самоотверженной работы показывают трудящиеся всех городов.

Много лет соревнуются между собой коллективы Мариинска и Топок. Сейчас это соперничество идет под девизом: «Пятилетке — победный финиш! XXVI съезду КПСС—достойную встречу!».

Недавно мариинская городская газета **«Вперед»** опубликовала страницу под лозунгом «На марше пятилетки». Она посвящена труженикам города Топок.

В перекличке городов выступил директор Топкинского цементного завода Г. Есиков. Он рассказал о том, что канун съезда ленинской партии совпадает с двадцатипятилетием предприятия. За четверть века завод год от года наращивает свои мощности. Если в 1966 году было выработано 277 тысяч тонн цемента, то в текущем году будет получено 2 615 тысяч тонн.

В десятой пятилетке на реконструкцию и модернизацию оборудования завода израсходовано 18 миллионов рублей. Проведена большая работа по эстетике и культуре производства, строительству объектов соцкультбыта. Завод получил более 100 тысяч квадратных метров жилья, имеет на Черном море пансионат, построил пионерский лагерь, сооружает своими силами профилакторий.

Далее автор рассказывает о том, что продукция цемзавода идет в 20 областей и районов Сибири и Дальнего Востока, на новостройки Урала и Казахстана, на БАМ и КамАЗ. Коллектив досрочно выполнил свои предсъездовские обязательства.

Другие авторы переклички сообщают о благоустройстве города, о коллективе фабрики детских игрушек и других новостях.

Материалы, опубликованные в номере мариинской газеты «Вперед»,—убедительная агитация фактами. Они послужат делу мобилизации трудящихся соревнующихся городов на борьбу за претворение в жизнь предначертаний нашей партии.

Ф. ДЕМИН.

г. Мариинск.

СЛОВОМ И ЛИЧНЫМ ПРИМЕРОМ

На мой взгляд, крепкой дисциплины, сознательного отношения к труду никогда не добиться, основываясь на страхе наказания. Только воспитание на лучших традициях рабочего класса может привести к желаемым результатам. Хорошо воспитанный человек не совершит прогул, не опоздает, не явится на работу в нетрезвом виде. Ведь это будет неуважение к себе, к товарищам.

Рабочая честь не возникает на пустом месте, ее порождает любовь к своей профессии, чувство ответственности за свое дело перед бригадой, коллективом предприятия. И кому, как не нам, кадровым рабочим с многолетним стажем, словом и личным примером воспитывать в молодых эти качества.

Г. ШАБУНИН,
рабочий.

г. Кемерово.

ОТЛИЧНО ПОТРУДИЛИСЬ

Отлично потрудились на уборке картофеля в колхозе «Вперед» учащиеся СГПТУ № 29. Семь групп учащихся во главе с заместителем директора по производственной части В. В. Задорожным собрали картофель с 13 гектаров.

В. ДЕРИГЛАЗОВ.

Новокузнецкий район.

ЗЕМЛЯ ПОДАРИТ ЧУДЕСА

ОЧЕРК

I.

Вторую неделю нет дождя. С утра до вечера над «Зарубинским» висит знойное душное марево. Ни ветерка, ни тучки на небе. За долгий июньский день солнце так раскаляет воздух, что нежные кукурузные листья свертываются в трубочки.

В те дни Василий Петрович ходил еще более угрюмый и неразговорчивый, чем всегда. Молча по утрам брал у бригадира наряд, также молча заправлял трактор и ехал в поле. Казалось ему стыдно было перед людьми за этот каприз погоды.

— Забеспокоился Биндюк, — сказал как-то один из механизаторов, — боится не выполнить обязательства...

— Напрасно злорадствуешь, Василий Петрович свое возьмет, — оборвал его управляющий отделением П. М. Грабко. — Такого еще не было, чтобы он просчитался.

Действительно, на протяжении многих лет в совхозе «Зарубинский» не бывает нехватки сочных кормов. Соседние хозяйства зачастую наведываются сюда в конце зимы, чтобы прикупить силоса. Прошлой весной зачастили в Зарубино тракторы с прицепами из соседнего совхоза «Соломинский».

— Что же, своего силоса не хватило, что ли? — удивился директор «Зарубинского» Г. П. Куксин. — Помнится, сеяли немало.

— Сеяли-то много, а собрали мало, — ответил представитель «Соломинского». — Засуха помешала.

— А у нас каждый гектар дал по 440 центнеров.

— Так у вас Биндюк работает...

Кукурузные плантации «Зарубинского» и «Соломинского» в тот год были рядом — через речку. Значит, все дело в мастерстве. Этого у Василия Петровича не отнимешь, в районе его считают лучшим кукурузоводом, за советом к нему не считают зазорным обратиться специалисты, руководители. Как-то в апреле приезжает первый секретарь горкома партии В. П. Лучшев и с вопросом:

— Почему у вас комбайн «Вихрь» идет по кукурузе, а в других хозяйствах — нет?

Объяснил механизатор, как мог. А через несколько дней в Зарубинском Доме культуры состоялся семинар кукурузоводов, где Василий Петрович поделился опытом.

Сегодня в «Зарубинском» можно насчитать свыше десятка механизаторов, кто учился у Биндюка мастерству земледельца.

За успехи в труде Василий Петрович награжден многими медалями, орденами Ленина и Октябрьской Революции. По итогам социалистического соревнования, неоднократно был участником ВДНХ СССР, имеет золотую медаль выставки. Словом, заслуги этого человека перед совхозом, перед Родиной бесспорны. Но однажды мне довелось услышать о нем совершенно противоположное мнение:

— Да рвач он, этот Биндюк. Только и заботы, чтоб больше заработать. Сейчас вот опять подарок с ВДНХ пришел — «Москвич-412»...

Рвач? Серьезное обвинение. Что поделаешь, есть у нас еще люди, для которых в любом деле самое главное — деньги. Но чтобы отнести к этой категории Василия Петровича Биндюка?

И смысл, и радость жизни для него всегда были в работе.

II.

Начало трудовой жизни у Василия Биндюка совпало с началом войны. Восемнадцатилетним пареньком ушел он на фронт. Полтора десятка километров не дошел до Берлина дивизионный разведчик. Лишь в 1948 году вернулся в родное село. Год поработал учетчиком, но понял, что не для него это дело.

Зимой Василий закончил курсы трактористов при МТС, а по весне проложил первую борозду по родной сибирской земле. Вот тут и пришло к нему призвание. Наскучившись по мирному труду, сутками не слезал с трактора. Пахал, сеял, убирал хлеб.

— С давних пор хлеборобский труд в почете, — говорит Василий Петрович. — Но дело не только в этом. Чертовски интересно самому посеять зерно и собрать урожай. Причем сумей вырастить побольше. Перед тобой множество препятствий: поздняя и холодная весна, засуха, ненастье во время уборки... Похоже, все против тебя, а настоящий землепашец все-таки добьется своего. Вот в этом и есть главное счастье — добиться своего.

Такой уж характер у этого человека, что всю жизнь он был там, где труднее, делал то, что не каждому под силу. Когда в хозяйстве впервые задумали сеять кукурузу, мало кто верил в успех. Теплолюбивое растение, и вдруг в Сибири? А Василий уже где-то читал, что и в Сибири кукуруза растет неплохо. И захотелось ему самому попробовать. Так он стал кукурузоводом. С тех пор почти круглый год проводит Биндюк на кукурузных плантациях. Много лет подряд отпуск берет только в апреле.

Всякое было за эти годы. Бывали и неудачи. Год от года повышались требования к кукурузоводам. Если раньше достаточно было собрать с гектара полторы сотни центнеров зеленой массы, то сегодня план превышает 200 центнеров, а опытному кукурузоводу стыдно не получить на круг 250—300. Постепенно совершенствовалась и технология выращивания культуры. Со временем Василий Петрович понял, что своим опытом не обойтись. Стал читать специальную литературу, на его книжной полке собралась небольшая библиотечка. Сегодня есть свой взгляд на любое агромероприятие. Когда сеять, по какому предшественнику, чем удобрить, как подкормить растения — на эти и многие другие вопросы нашел он ответ. Не случайно урожайность кукурузы на полях Василия Петровича вдвое выше плановой.

III.

Но вернемся к разговору о рвачестве. Толковый словарь русского литературного языка под редакцией С. И. Ожегова трактует это понятие так: «Рвач — это человек, который в ущерб общему делу стремится извлечь из своей работы как можно больше личных выгод».

По сути своей рвач глубоко чужд нашему обществу. В силу своих наклонностей он должен постоянно что-либо «вырывать», «выбивать» для себя. Да, бывает, Биндюк требует у администрации совхоза дополнительно несколько тонн удобрений. Но не для себя лично. Для своего звена, для совхозного производства. Посчитайте, насколько от этого повысилась урожайность кукурузы, и станет ясно, что выгодно это в первую очередь обществу, коллективу. Разумеется, механизатор получит за сверхплановую продукцию определенную доплату к своему заработку. Но получит честным путем, строго по принятым условиям и не в ущерб общему делу, а в соответствии с его интересами. Так разве это рвачество? Побольше бы нам на каждый участок производства таких «рвачей».

За что еще можно упрекнуть Василия Петровича? Уборку кукурузы ведет обычно двумя комбайнами: один в работе, другой стоит на обочине поля в резерве? Верно. Но один из них Биндюк собирал из списанных машин. Для чего он целыми днями возился с железками, в кровь сбивая руки? Чтобы побольше заработать? На уборке дорог каждый час. Вот-вот ударят морозы и погубят кукурузу. Важно их опередить. Да и затяжка закладки силоса даже на лишний день сказывается на его качестве. Вот почему, если выходит из строя основной комбайн, Василий Петрович не тратит на его ремонт дневное время. Прицепляет резервный—и снова зеленая масса идет в траншею. А основную машину он отремонтирует вечером, после захода солнца. В результате весь урожай будет убран без потерь от мороза, а качество сочного корма не оставит сомнений у самого придирчивого эксперта.

В нагрудном кармане рабочей спецовки Василий Петрович всегда носит заветную записную книжку. Загляните в нее, и вы поймете многое. Здесь результаты работы Биндюка за многие годы. Своеобразные технологические карты: когда начал сев, когда закончил, как подкармливал растения, как боролся с сорняками, каким получился урожай. Это, если хотите, отчет земледельца перед своей совестью за порученное дело. Справился ли? Получаю ли от земли должное, то, на что она способна? И как получить больше?

Работа любого механизатора характеризуется еще и его отношением к машине, расходом горючего и запасных частей, выработкой. По скромности своей этих показателей Василий Петрович не занес в книжку. Но вот они за последние три года: годовая выработка на трактор — 2 309 гектаров условной пахоты, а средняя норма — 1 280 гектаров. Горючего при этом было израсходовано 88 процентов положенного количества. Ежегодно на ремонте экономилось 250—300 рублей государственных средств. Добиться от машины высокой выработки, при этом сэкономить топливо и средства на ремонте — это опять же для кого выгодно?

И еще один пример. Во всем сложном процессе выращивания кукурузы важную роль играет междурядная обработка. Это и борьба с сорняками, и улучшение структуры почвы.

— Это как работа хирурга, — говорит Василий Петрович. — На секунду отвлекся — восемь рядков порезал, чихнул за рулем — опять такой же изъян. Тут уж смотри в оба, не спеши, если хочешь получить урожай сполна.

Как-то в дни такой обработки прислали на помощь Биндюку тракториста Александра Фомичева. Парню около тридцати, опыт уже кое-какой есть. Объяснил ему Василий Петрович, как сподручнее работать, а сам переехал на соседнее поле. К обеду приехал и за голову схватился: ровными рядками по полю лежали срезанные тут и там растения.

— Что ж ты делаешь? — с горечью сказал он своему помощнику. — Куда спешишь?

— Норму надо выполнить, — ответил молодой механизатор. — Подумаешь, несколько штук срезал. Мне заработать надо...

— Ах так? Тогда поезжай к бригадиру за другим нарядом, а здесь такие работники не нужны.

Говорят, с тех пор Фомичев стал по-другому относиться к работе.

На этом, пожалуй, разговор о рвачестве закончим, ибо его и нет вовсе. А если есть у Василия Петровича требовательность к другим, так и с себя он спрашивает не меньше.

IV.

День за днем незаметно идут годы. Еще немножко, и можно перейти на работу полегче. Надо только обязательно добиться создания комплексного звена. Все-таки так работать лучше. И ответственность у людей повышается, и заинтересованность в высоком урожае. Что поделаешь, нужны пока и материальные стимулы...

А самому работать становится все трудней. Когда-то все успевал. Лет пятнадцать был председателем товарищеского суда, лет семь — секретарем парторганизации отделения, избирали депутатом районного и областного Советов. Все это требует много сил и времени. Но и сейчас два поручения — член парткома и кандидат в члены горкома партии.

— Хочется передать дело в надежные руки, — мечтательно говорит Василий Петрович. — Молодых механизаторов у нас немало. Думаю, найдется верный человек, который справится не хуже, а может, и лучше меня. Тут ведь что главное — чтобы с любовью к земле, с пониманием. А она, земля наша, в долгу не останется.

Ю. ГОНЧАРОВ,
спец. корр. «Кузбасса».

Топкинский район.

«КУЗБАССУ» ОТВЕЧАЮТ

«ЧЕГО НЕ УЧЛИ НА «БИРЮЛИНСКОЙ»

Березовский горком партии сообщает, что корреспонденция «Чего не учли на «Бирюлинской», опубликованная в газете «Кузбасс» 12 августа 1980 года, обсуждалась на заседании бюро городского комитета партии 26 августа 1980 года.

За ослабление руководства профилактической работой в коллективе секретарю партийного бюро шахты Э. В. Новопашину объявлен строгий выговор. Председатель совета профилактики Ю. И. Вайдуров предупрежден.

Бюро городского комитета партии обязало партийное бюро шахты разработать мероприятия по усилению всей профилактической работы в коллективе, обратив особое внимание на борьбу с пьянством.

Н. ОВЧАРЕНКО,
второй секретарь горкома КПСС.

г. Березовский.

СОБЫТИЯ ЗА РУБЕЖОМ

КОРРЕСПОНДЕНТЫ ТАСС И АПН ПЕРЕДАЮТ

НОТА ПОСОЛЬСТВУ КНР

9 октября 1980 г. посольству КНР в Москве была вручена нота Министерства иностранных дел Союза ССР в связи с провокацией китайских властей на советско-китайской границе.

В ноте говорится, что 5 октября 1980 г. около 10 часов по читинскому времени трое советских невооруженных граждан во время отдыха занимались рыбной ловлей на лодке на реке Аргунь около села Аргунск Нер-Заводского района Читинской области. По просьбе местного китайского жителя, который, как казалось, звал на помощь, они приблизились к китайскому берегу реки, но были неожиданно обстреляны прятавшимися в засаде военнослужащими КНР. Один из советских граждан при этом был убит, выпал из лодки, и его тело было захвачено китайскими военнослужащими.

Таким образом, указано в ноте, на советско-китайской границе 5 октября имела место заранее спланированная китайскими властями провокация. Советские погранпредставители сразу же выразили решительный протест против подобных действий китайской стороны. И тем не менее в ноте МИД КНР посольству СССР от 6 октября 1980 г., совершенно извращающей обстоятельства дела, предпринимается попытка заявить «резкий протест», несостоятельность которого более чем очевидна. МИД СССР подчеркнул, что такой метод действий с китайской стороны может иметь только одну цель, причем самую неблаговидную, —еще больше разжечь в стране враждебность к Советскому Союзу, последовательно выступающему за нормализацию отношений между нашими двумя государствами.

Министерство иностранных дел Союза ССР заявило протест китайской стороне по поводу устроенной властями КНР провокации на советско-китайской границе 5 октября с. г., убийства советского гражданина и потребовало наказания виновных и принятия мер для обеспечения нормальной обстановки на границе и недопущения подобных случаев в будущем.

Посол КНР обещал передать ноту МИД СССР своему правительству.

ЗАСЕДАНИЕ СЕЙМА ПНР

ВАРШАВА, 10. (ТАСС). Здесь состоялось заседание сейма ПНР, в котором приняли участие первый секретарь ЦК ПОРП С. Каня, председатель Государственного совета ПНР Г. Яблоньский, председатель Совета Министров ПНР Ю. Пиньковский.

Депутаты рассмотрели ряд законопроектов. После обсуждения был принят закон об изменении регламента сейма ПНР, а также закон о Высшей контрольной палате, председателем которой вновь назначен депутат сейма М. Мочар. В связи с этим внесены соответствующие изменения в конституцию ПНР.

Затем депутаты сейма обсудили вопрос о направлениях и основных проблемах работы над народнохозяйственным планом на 1981 год.

В прениях выступил Ю. Пиньковский. Самой важной задачей в настоящий период, отметил он, является повышение производительности труда, что можно достигнуть только за счет лучшей работы, выполняемой на каждом предприятии и в сельском хозяйстве. Сложные условия, в которых оказалась Польша, выдвигают новые, более высокие требования перед руководящими кадрами народного хозяйства и администрации.

Сейм принял решение о ряде изменений в составе Государственного совета ПНР и Совета Министров ПНР.

ЗАГОВОР ПРОТИВ РЕВОЛЮЦИИ

МАНАГУА, 10. (ТАСС). Контрреволюционная группировка, именующая себя «демократическими вооруженными силами», вынашивала планы физического уничтожения лидеров никарагуанской революции, включая членов национального руководства Сандинистского фронта национального освобождения (СФНО) и свержения правительства национального возрождения Никарагуа. Об этом стало известно от Эрнана Уэндсни — одного из участников заговора, арестованного на прошлой неделе органами государственной безопасности Никарагуа.

На состоявшейся в министерстве внутренних дел Никарагуа пресс-конференции Э. Уэндсни признал, что главарь группировки бывший полковник национальной гвардии Сомосы Бернардино Лариос, недавно арестованный органами безопасности, поручил ему завербовать 130 человек для осуществления покушений на руководителей СФНО и государства. «Демократические вооруженные силы», по словам Э. Уэндсни, получали помощь из Соединенных Штатов, Гондураса и Гватемалы, которая поступала через агентов Б. Лариоса в этих странах.

На Атлантическом побережье страны Эрнану Уэндсни было поручено вести контрреволюционную подрывную пропаганду среди местного населения. Э. Уэндсни сообщил также, что гражданин США, некто Фортон, предложил ему 105 тысяч долларов, а также полное «сотрудничество американской морской пехоты» для отделения всего района Атлантического побережья от Никарагуа. На эти же деньги проводилась злостная антикубинская кампания, направленная против учителей и врачей, оказывающих никарагуанцам бескорыстную помощь.

Член национального руководства СФНО, министр внутренних дел Томас Борхе сообщил на пресс-конференции, что, как показало расследование, в деятельности контрреволюционеров были замешаны дипломатические работники посольств некоторых стран.

ДЕМОНСТРАЦИЕЙ единства трудовой Франции стал традиционный праздник газеты «Юманите» — центрального органа Французской компартии, состоявшийся в парижском пригороде Курнев. В международном городке фестиваля были представлены органы печати около 80 братских коммунистических и рабочих партий, национально-освободительных движений.

НА СНИМКЕ: во время митинга участников праздника.

Телефото ТАСС.

НАГНЕТАЮТ НАПРЯЖЕННОСТЬ

ПНОМПЕНЬ, 10. (ТАСС). Военщина Таиланда не прекращает нарушать суверенитет и территориальную целостность Народной Республики Кампучия, нагнетая напряженность в этом районе, сообщает кампучийское информационное агентство СПК. В сентябре таиландские самолеты и вертолеты 98 раз вторгались в воздушное пространство НРК, совершая разведывательные полеты.

Одновременно таиландская артиллерия неоднократно подвергала массированным обстрелам различные пограничные секторы НРК.

ЕЩЕ ОДНА ОТСТАВКА

ВАШИНГТОН, 10. (ТАСС). Здесь объявлено, что специальный советник госсекретаря США по советским делам М. Шульман уходит на следующей неделе в отставку. Хотя каких-либо официальных сообщений о причинах отставки не поступало, наблюдатели расценивают это как еще одно свидетельство существующих и все более усиливающихся в администрации Картера разногласий по вопросам внешней политики.

ШВЕЙЦАРИЮ часто называют альпийской республикой, страной массового туризма. Однако Швейцария, как может показаться, не только красивая и тихая. Расположенная в центре Европы, страна живет напряженной деловой жизнью.

Между СССР и Швейцарией существует соглашение о развитии экономического, промышленного и научно-технического сотрудничества. Оно отражает желание двух стран расширять в соответствии с положениями Заключительного акта Совещания по безопасности и сотрудничеству в Европе добрые экономические отношения.

НА СНИМКЕ (внизу): альпийский пейзаж.

Фотохроника ТАСС.

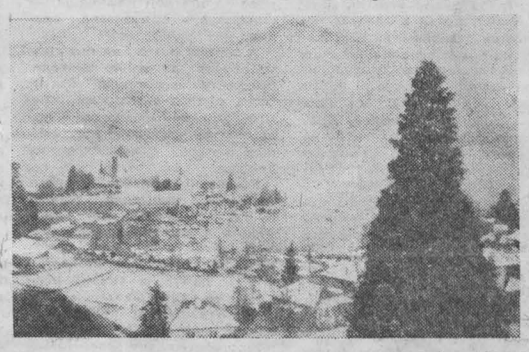

КАЛЕЙДОСКОП

ПЛОТИНЫ ПОД ВОДОЙ

Археологи, ведущие раскопки в Венеции, уже давно «перешли» под воду. Недавно вблизи острова Торчелло в северо-восточной части города на глубине 2—3 метров они обнаружили остатки зданий, памятников и различных сооружений времен Римской империи. Особое внимание ученых привлекли дамбы, построенные в I веке н. э., которые, видимо, защищали город от высоких приливов. Длина некоторых из них достигает 140 м.

Находка, заявил руководитель группы археологов Эрнесто Канал, проливает новый свет на историю возникновения и развития этого удивительного города и подсказывает путь его спасения в наши дни.

Министр общественных работ Италии уже представил на рассмотрение парламента страны законопроект о создании подвижных дамб для защиты Венеции от приливов. Если он будет одобрен, работы начнутся в будущем году.

ОСТАЛИСЬ БЕЗ ЗНАНИЙ

По данным ЮНЕСКО, Гватемала является страной с самым высоким уровнем неграмотности на американском континенте: он составляет здесь 80 процентов. Комментируя это сообщение, министерство образования страны сообщило, что 10 лет назад только 30 процентов детей школьного возраста имели возможность учиться, а сейчас положение улучшилось, и в стране с 7-миллионным населением «только» 1047000 гватемальцев в возрасте до 14 лет остались за порогом школы.

БИГ БЕН «УМЫВАЕТСЯ»

Знаменитые лондонские часы Биг Бен, возвышающиеся над Вестминстерским Дворцом уже 121 год, одни из самых точных башенных часов в мире.

В сентябре жители и гости английской столицы могли видеть, как совершалась традиционная церемония чистки часов, которая проходит раз в три года. Чтобы «умыть» четыре стеклянных циферблата диаметром 23 фута (1 фут=30,5 сантиметра), потребовалось четыре дня. Каждое утро верхолазы поднимались по лестнице на колокольню башни высотой 320 футов и, обвязавшись веревкой, спускались к месту работы. Мыли Биг Бен специальной пастой и водой.

(АПН).

СКОЛЬКО НАС НА ПЛАНЕТЕ?

ЗАМЕТКИ ПО ПОВОДУ

4444444444 — столько людей проживает сейчас на земном шаре. Это не совсем точная цифра, поскольку немало стран, включая такую большую, как Китай, могут лишь приблизительно ответить на вопрос о численности собственного населения. В Соединенных Штатах во время переписи десять лет назад ошиблись на несколько миллионов. Пересчитать всех нелегко даже в век компьютеров. Кроме того, в круговороте жизни каждое мгновение несколько плачущих входят в него, несколько смолкнувших его покидают. Однако ряд четверок нетрудно запомнить. Так что указанная в заголовке цифра — скорее мнемонический прием, чем попытка остановить мгновение. В очередном «Демографическом ежегоднике» ООН, опубликованном этим летом, дается цифра 4415 миллионов человек.

Мало того, что никогда еще столько людей на земле не обитало. Налицо тенденция ускоренного роста человеческой популяции. В древности прирост был что-то около 0,002 процента в год, в средние века — 0,3 процента, во второй половине прошлого века — 0,6, в десятилетие перед второй мировой войной — один процент.

А в нынешнем году, сообщает ежегодник ООН, прирост составит 1,8 процента, что, кстати, несколько меньше, чем 3—4 года назад.

Это не значит, что люди стали усерднее, говоря словами библии, «плодиться и размножаться». Скорее, наоборот. Прибавка, которая сейчас составляет примерно 10 тысяч человек в час, получается после вычитания числа смертей из числа рождений. При практически постоянном уровне плодовитости смертей стало меньше, поскольку один за другим отказывают работавшие в прошлом «тормоза», сдерживавшие рост населения: отступают побеждаемые медициной чума, холера, малярия и, главное в нашем демографическом уравнении, детская смертность.

При темпах годового роста 1,8 процента через 38 лет население удвоится, то есть где-то в 2018 году оно составит уже девять миллиардов, причем многие читатели до этого срока доживут.

Такие вот впечатляющие экстраполяции и прогнозы дали повод для выводов об угрозе «демографического взрыва», чуть ли не равную угрозе взрыва атомного.

Многие мизантропы и кассандры на Западе предсказывают, что скоро в мир входящему достанутся только «стоячие места», жалуются, что человечество размножается с безответственностью трески, и порою намекают, что в таких условиях войны, пожалуй, могут стать полезным кровопусканием.

Или проблема трудоустройства. В недавно опубликованном в Вашингтоне докладе Фонда защиты окружающей среды эта проблема якобы «лишних людей» названа важнейшей в нашем столетии.

Или проблема питания. Сейчас ведь миллионы в развивающихся странах недоедают.

Или проблема среды обитания. Как обеспечить ее сохранность в условиях людского полноводья?

Буржуазные идеологи по-прежнему пытаются представить нищету и голод как проявление человеконенавистнических «законов» небезызвестного попа Томаса Роберта Мальтуса, а не как следствие эксплуатации и колониального грабежа. Дети не виноваты. Не они несут нищету и голод, а капиталистические порядки и оставленное ими тяжелое наследие отсталости в развивающихся странах.

Эксперты говорят: с учетом уже сейчас имеющихся у человечества возможностей продовольственная, энергетическая проблемы, проблемы труда, жилья, защиты окружающей среды вполне разрешимы, была бы на то политическая воля. Но ее нет, потому что в капиталистических условиях все это — дело неприбыльное. Прибыльно вооружение.

Конечно, следует помнить, что земля и недра — величина в конечном счете постоянная, а население земли — величина растущая, поэтому в далекой перспективе возможно наступление момента, когда физические пределы, необходимые для существования отдельного человека, могут оказаться ограниченными. Но к тому времени ученые - демографы предсказывают стабилизацию численности населения на оптимальном уровне.

Что же касается сегодняшнего дня, то глобальная проблема народонаселения как бы расселена по «национальным квартирам».

В разных странах темпы прироста населения разные, есть и такие, где население даже уменьшается. Ежегодник ООН относит к этой группе Англию, ФРГ, Австрию, Швейцарию и ряд других стран.

Так называемая «демографическая политика» тоже разная: одни страны поощряют рождаемость, другие установили контроль над рождаемостью, третьи полагаются на сознательное материнство, чтобы все дети были желанными, четвертые пустили дело на самотек: «сколько бог пошлет».

На первый взгляд кажется что дети — подспорье экономики, а не обуза, ведь они вырастают в работников. Однако для поддержания роста населения в один процент в год требуется расходовать четыре процента ежегодного национального дохода. Это «демографические инвестиции». В результате растущий доход развивающихся стран в пересчете на душу населения оказывается вовсе не растущим, а неизменным или даже сокращающимся. Положение напоминает ситуацию в сказке об Алисе в Стране чудес, там нужно было бежать во всю прыть, чтобы остаться на том же месте.

Отсюда понятно желание развивающихся стран с быстрорастущим населением: снизить уровень рождаемости. Но это нелегко. Достаточно сказать, что малодетная семья вообще рассматривается деревенской общественностью как ущербная. Эти взгляды освящены веками и, как правило, религией и по этой причине не оспариваются. Прогресс в этой области зависит прежде всего от темпов роста материального и культурного уровня населения и от степени раскрепощения женщины.

Ну, а в глобальных масштабах нужно лучше организовать нашу жизнь на земле, сделать так, чтобы не было эксплуатации человека человеком и ресурсы расходовались не на подготовку уничтожения людей, а на обеспечение достойной жизни каждому в мир входящему, где, как писал Михаил Лермонтов, «под небом места много всем».

Г. ГЕРАСИМОВ,
политический обозреватель АПН.

ТВ

11, СУББОТА,

I ПРОГРАММА. **Москва («Орбита»).** 10.00 «Время». 10.40 Утренняя гимнастика. 11.05 «АБВГДейка». 11.35 «Для вас, родители!». 12.05 «Футбольное обозрение». 12.35 «Больше хороших товаров». 13.05 «Рассказы о художниках». М. Греку. 13.30 «Победители». Клуб фронтовых друзей. Встреча ветеранов 5-й ударной армии. 14.45 «Здравствуй, наша Кубань!». Концерт. 15.55 Программа мультфильмов. 16.30 Беседа политического обозревателя Ю. А. Летунова. 17.00 Чемпионат СССР по хоккею. «Динамо» (Москва)—ЦСКА. В перерывах: 41-й тираж «Спортлото» и «Сегодня в мире» 19.15 «Пират». Из цикла «В мире бизнеса». 20.10 «Очевидное невероятное». 21.15 Впервые на экране ЦТ. «Степь». Художественный фильм. 1-я серия. 22.30 «Время». 23.05 «Степь». Художественный фильм. 2-я серия. 00.00 «Слово об Олимпиаде». Премьера документального телефильма. 00.55—01.05 Новости. II ПРОГРАММА. **Кемерово.** 19.00 Для детей. Мультфильм. 19.10 «Безбилетная пассажирка». Художественный фильм. 20.15 * Концерт советской песни. 20.55 «Пульс». Общественно-политическая программа. 21.25 * «Урожай». Передача, посвященная Всесоюзному дню работников сельского хозяйства.

Р

11, СУББОТА,

6.59 Прогноз погоды. 7.01 Программа передач. 8.15 Прогноз погоды. 8.17 Обзор областных газет. 8.28 Прогноз погоды. 9.00 Объявления (по горсети). 9.15 Радиожурнал «Здоровье». Новое в медицинском обслуживании. Здоровье вашего ребенка. За чистоту атмосферы города. 18.10 Радиопрограмма «Молодость Кузбасса». Рядом с коммунистами. Дорогами отцов—дорогами славы. Творчество молодых.

ФИЛАРМОНИЯ. Большой зал. Вокально - инструментальная рок-группа **«ЦВЕТЫ».** Начало в 14, 17 и 20 часов.

ЦИРК

Аттракцион **«ПОЮЩИЕ БИЗОНЫ»** под руководством заслуженного артиста РСФСР **Александра РОДИНА.** Начало представлений в 15 час. 30 мин. и 19 час. 30 мин.

ДОМ КИНО «МОСКВА». Большой зал. Новый цветной широкоформатный художественный фильм ЭКИПАЖ, две серии (10, 13, 16, 18.30, 21). Малый зал. Хроникальный фильм. ГОРИЗОНТЫ ДОРОГ (12, 15, 18.30). Киносборник мультфильмов ХРАБРЕЦ-УДАЛЕЦ (10, 13). Художественный фильм БЛИЗКАЯ ДАЛЬ (16, 19.30, 21.20).

«ЮБИЛЕЙНЫЙ». ЗЕЛЕНЫЕ ЦЕПОЧКИ (10). Новый широкоформатный художественный фильм ЭКИПАЖ, две серии (12, 15, 18, 20.40).

«ПИОНЕР». НОВЫЕ ПРИКЛЮЧЕНИЯ КАПИТАНА ВРУНГЕЛЯ (9.40, 11.10, 12.50, 14.30). ПРОЩАЛЬНАЯ ГАСТРОЛЬ «АРТИСТА» (16.10, 17.50, 19.30, 21.10).

«ОКТЯБРЬ». ПОДВИГ РАЗВЕДЧИКА (15). ДОЗНАНИЕ ПИЛОТА ПИРКСА (13, 17, 19, 21).

«МЕТАЛЛУРГ». ТРЕВОГА В ДЕЛЬТЕ (14). МОЯ АНФИСА (16, 18, 20).

«ПРОГРЕСС». Киносборник мультфильмов КОТЕНОК ПО ИМЕНИ ГАВ (10). ПИРАТЫ XX ВЕКА (11.30).

«ЛУЧ». ЕСТЬ ИДЕЯ (13). СМЕРТЬ НЕГОДЯЯ, две серии (14.30, 17, 20).

«КОМСОМОЛЕЦ». ПИРАТЫ XX ВЕКА (15, 17, 19, 21).

ДК СТРОИТЕЛЕЙ. ДОБРЯКИ (16, 18, 20).

ДК ШАХТЕРОВ. РИККИ-ТИККИ-ТАВИ (10.30, 12.30). СМЕРТЬ НЕГОДЯЯ, две серии (14, 16.20, 18.50).

ДК имени 50-летия ОКТЯБРЯ. ТЫ ТОЛЬКО НЕ ПЛАЧЬ (11). ПРОЩАЛЬНАЯ ГАСТРОЛЬ «АРТИСТА» (13, 15, 17, 19, 21).

ДК ПРОИЗВОДСТВЕННОГО ОБЪЕДИНЕНИЯ «АЗОТ». СМОТРИНЫ (18, 20).

ДК КОКСОХИМЗАВОДА. ДЮЙМОВОЧКА (15). БЕРЕГИСЬ! ЗМЕИ!, две серии (17.15, 20).

КЛУБ ГРЭС. ПИРАТЫ XX ВЕКА (13, 15, 17, 19).

УВАЖАЕМЫЕ КЕМЕРОВЧАНЕ!

Посетите ателье «Эдлита» (ул. Весенняя, 21) фабрики ремонта и пошива одежды № 2.

Здесь вам за 7—10 дней могут сшить женские и мужские брюки из тканей, имеющихся в ателье и приобретенных в магазине.

Прием заказов с 8 до 21 час., перерыв на обед с 15 до 16 час. Выходной день—воскресенье.

Справки по тел. 6-65-39.

Кемеровская фабрика ремонта и пошива одежды № 2.

21 ОКТЯБРЯ с. г. В ОБЛАСТНОМ СОВЕТЕ ПРОФСОЮЗОВ (Советский проспект, 56) состоится

занятие факультета трудового законодательства.

Приглашаются руководящие работники предприятий и организаций г. Кемерова, инспектора отделов кадров, председатели, члены профсоюзных комитетов и их комиссий. В последующем занятия будут проводиться каждый второй вторник месяца. Начало в 18 часов.

Облсовпроф.

ИЗДАТЕЛЬСТВУ «КУЗБАСС» ТРЕБУЮТСЯ

приемщицы. Оклад 150 руб. Обращаться по адресу: г. Кемерово, ул. Ноградская, 3, тел. 6-69-23, 6-55-75.

Управление коммунального хозяйства Кемеровского облисполкома, коллективы объединения «Кузбассремстрой», треста «Кемеровогоррремстрой» и его подведомственных предприятий глубоко скорбят по поводу безвременной кончины главного инженера треста «Кемеровогоррремстрой», члена КПСС

КОРОБЕЙНИКОВА Евгения Вениаминовича

и выражают искреннее соболезнование родным и близким покойного.

БЕЗОПАСНОСТЬ ДВИЖЕНИЯ — ЗАКОН ДОРОГИ

С 1 ПО 31 ОКТЯБРЯ ПРОВОДЯТСЯ ВСЕСОЮЗНЫЙ СМОТР БЕЗОПАСНОСТИ ДОРОЖНОГО ДВИЖЕНИЯ И ОПЕРАЦИЯ «ПЕШЕХОД».

В 1980 году произошло 2 676 дорожно-транспортных происшествий, 373 человека погибли, 2 511 ранены. В том числе 115 погибших пешеходов, 641 травмированных по собственной неосторожности. 654 автодорожных происшествия совершили пьяные водители.

ВОДИТЕЛЬ!

Высокая скорость движения является одним из преимуществ автомобильного транспорта, но в то же время и главной причиной дорожно-транспортных происшествий с тяжкими последствиями. Использовать транспорт нужно умело и разумно, в соответствии с требованиями правил дорожного движения. Иначе скорость из друга превратится во врага.

Октябрь — месяц перепада температуры. Заморозки, дожди, туманы обязывают выбирать такую скорость и так маневрировать машиной, чтобы не создавать угрозу для движения транспорта и пешеходов.

Подъезжая к перекресткам и пешеходным переходам, будьте осторожны и внимательны.

Соблюдайте дистанцию безопасности движения. Строго выполняйте правила дорожного движения.

ДОРОЖИТЕ ЧЕСТЬЮ И ДОСТОИНСТВОМ ВОДИТЕЛЯ КУЗБАССА.

ТОВАРИЩИ!

Нарушение правил дорожного движения — это не способ для экономии времени.

Выиграв несколько секунд, вы можете потерять дни, недели, месяцы и даже жизнь.

НАПОМИНАЕМ, что переходить дорогу надо только в местах, обозначенных разметкой или дорожными знаками «Пешеходный переход», а если их нет — на перекрестках по линии тротуаров, предварительно пропустив движущийся транспорт.

Если вы не успели закончить переход, остановитесь на проезжей части дороги, ходите только по тротуарам, придерживаясь правой стороны; не оставайтесь равнодушными к детям, допускающим нарушения правил дорожного движения.

Надеемся, что наши советы окажут добрую услугу в вашей жизни.

УВАЖАЕМЫЕ ТОВАРИЩИ РОДИТЕЛИ, БАБУШКИ И ДЕДУШКИ!

Ваши советы будут более убедительными, если вы сами не будете нарушать правила дорожного движения.

ЧЛЕНЫ ОБЩЕСТВА «АВТОМОТОЛЮБИТЕЛЬ»!

Активно включайтесь в проведение профилактической работы среди водителей!

УЧАСТНИКИ ДОРОЖНОГО ДВИЖЕНИЯ!

Своим примерным поведением на улице добьемся снижения аварийности в области, успешного проведения Всесоюзного смотра по безопасности дорожного движения и операции «Пешеход».

Отдел ГАИ УВД Кемеровского облисполкома.

КУЗБАССКИЙ ПОЛИТЕХНИЧЕСКИЙ ИНСТИТУТ ПРОВОДИТ НАБОР СЛУШАТЕЛЕЙ

на подготовительное отделение (дневная форма обучения).

Принимаются лица по направлению промышленных предприятий, совхозов и колхозов с законченным средним образованием из числа передовых рабочих и колхозников, имеющих не менее одного года стажа работы непосредственно на производстве (ученический стаж не включается), уволенные в запас из рядов Вооруженных Сил СССР после прохождения ими полного срока действительной службы, а также досрочно демобилизованные по болезни или семейным обстоятельствам, прослужившие в армии (на флоте) не менее одного года, по направлению воинских частей. Направление воинских частей действительно в течение года со дня увольнения в запас.

Слушатели подготовительного отделения обеспечиваются стипендией и общежитием, все закончившие его и успешно сдавшие выпускные экзамены зачисляются без вступительных экзаменов на первый курс института.

Заявления подаются на имя ректора института. К заявлению прилагаются: документ о среднем образовании (в подлиннике), направление, характеристика, подписанная администрацией и партийной или комсомольской организацией, копия трудовой книжки, медицинская справка о состоянии здоровья (форма № 286), восемь фотокарточек (3×4 см).

Зачисление производится без экзаменов по итогам собеседования. При явке на собеседование необходимо предъявить паспорт.

Прием заявлений с 1 октября по 10 ноября. Начало занятий с 1 декабря. Срок обучения восемь месяцев.

Документы направлять по адресу: 650026, г. Кемерово, ул. Бесенная, 28, КузПИ, подготовительное отделение.

Более подробные справки можно получить непосредственно на отделении (корпус № 5, аудитория 5315, телефон 99-51-84).

РЕМОНТНО-СТРОИТЕЛЬНЫЕ УЧАСТКИ ПРОТИВОПОЖАРНЫХ РАБОТ ВСЕРОССИЙСКОГО ДОБРОВОЛЬНОГО ПОЖАРНОГО ОБЩЕСТВА

с 20 сентября с. г. по 1 января 1981 года

ПРОВОДЯТ ЗАКЛЮЧЕНИЕ ДОГОВОРОВ на 1981—1985 годы для производства работ по видам: зарядка огнетушителей, огнезащитная пропитка, печные работы, электромонтажные работы и обслуживание электропожарных установок. Предприятиям и организациям, не заключившим договоры в установленный срок, оказание услуг в 1981—1985 гг. не гарантируется.

Адреса участков, выполняющих противопожарные работы:

г. Новокузнецк, ул. Тельбесская, 31;
г. Ленинск-Кузнецкий, ул. Железнодорожная, 63а;
г. Прокопьевск, ул. Шахтостроевская, 12;
г. Мариинск, ул. Антибесская, 23;
г. Кемерово, ул. Новгородская, 1.

УВАЖАЕМЫЕ ПОКУПАТЕЛИ!

МАГАЗИН «СПАРТАК» ОБЛСПОРТКУЛЬТТОРГА ПРЕДЛАГАЕТ

огнетушители для автомобилей по цене 6 руб.

В секции спортивных товаров вам предложат: лыжные ботинки с 35-го по 40-й размер; лыжные палки металлические, из стеклопластика, бамбуковые; лыжи подростковые, детские и «малютка».

В секции радиотоваров вы сможете купить радиолы «РЕКОРД-353», «РЕКОРД-314», «СИРИУС-311»; телевизоры «ЮНОСТЬ-405», электрофоны «РОНДО»; детские баяны стоимостью 23, 36 и 33 руб.; видеомагнитофоны по цене 2 979 руб.

В секции кантоваров вы можете приобрести микрокалькуляторы стоимостью от 35 до 200 руб.

Посетите магазин «СПАРТАК» по адресу: г. Кемерово, Кировский район, ул. 40 лет Октября, 8. Проезд автобусом № 51 до остановки «Мединститут», трамваем № 3 до остановки «Дворец культуры».

Кемеровоторгреклама.

Правление и коллектив облпотребсоюза глубоко скорбят по поводу кончины бывшего заместителя начальника управления заготовок облпотребсоюза, члена КПСС с 1932 года

СЕРГЕЕВА Семена Васильевича

и выражают соболезнование родным и близким покойного.

ПОЧЕМУ ИСЧЕЗЛИ КУБИКИ?

ИТОГИ • ЯРМАРКИ

Двенадцать дней в сентябре шла межреспубликанская оптовая ярмарка в Москве по купле-продаже товаров культурного и спортивного назначения на 1981 год. Закончилась она для представителей кемеровской оптовой базы Роскультторга неплохими результатами. По сравнению с нынешним годом закуплено товаров на 2,2 миллиона рублей больше.

Думаю, будущим покупателям приятно будет узнать и о том, что на 3 млн. 400 тыс. рублей база закупила товаров нового ассортимента. Это телевизоры цветного изображения «Кварц» и «Спектр», радиоприемник-сувенир «Колокол», радиолы «Вега-323» и «Сириус-315», стереокомплекс «Романтика».

И хотя в общем объеме план закупа выполнен, следует сказать, что далось это товароведам базы нелегкой ценой. Нынешняя ярмарка проходила для нас, представителей Кузбасса, особенно в трудной, напряженной обстановке.

Дело в том, что база наша является в основном организацией ввозящей, а не вывозящей. Мы завозим из других областей 95 процентов всех товаров, которые продают затем в магазинах «Спорткультторга». А в последние годы на межреспубликанских ярмарках преобладает такая тенденция: поставщики предлагают товар только на обмен.

Нельзя сказать, что в области вообще не вырабатывают товаров нашей номенклатуры. Нет, их выпускают, но очень мало. Кроме того, производство их не растет, а по некоторым видам сокращается или даже вовсе прекращается.

Происходит так потому, что промышленность ряда министерств встала на путь выполнения планов за счет более дорогой продукции, а не за счет ее разнообразного ассортимента. Причем изменения происходят в одностороннем порядке, то есть промышленность это делает без согласия торговли, не считаясь с нуждами населения. Торговля за это расплачивается пустыми полками, а покупателю достаются редкие, поэтому обычно дефицитные, дорогостоящие вещи. Сужен за счет дорогостоящих изделий ассортимент игрушек на предприятиях Свердловской, Горьковской и других областей. С тревогой мы, работники оптовой торговли, замечаем, что исчезают из производства столь необходимые в быту мелочи, как детские ведерки, лопатки, совочки, лейки, кубики, спортивные товары: гантели, резиновые шапочки, мячи...

К сожалению, тенденция на сокращение ассортимента за счет более дорогостоящей продукции находит оправдание даже в органах госарбитража. Промышленное предприятие всегда здесь может оправдаться «объективными» причинами: то нужного сырья нет, то производственных мощностей не хватает, чтобы выпускать ту продукцию, которую требует торговля и, главное, которую ждет покупатель. Просто невозможно стало закупить некоторые товары. По группе игрушек, например, нынешний закуп составил только 97,5 процента от закупа на 1980 год. И ассортимент сократился.

Из всего сказанного вытекает: нужно развивать производство товаров спортивно-культурного назначения у себя в области, что позволит удовлетворить потребность населения в них и наладить нам связи по обмену с другими районами страны, сократить дальние перевозки, а значит, высвободить вагоны и контейнеры для других грузов.

Но вопрос увеличения выпуска товаров нашей номенклатуры в области решается сегодня, прямо скажем, слишком робко. База имеет договоры на поставку товаров с 28 промышленными предприятиями, всего на сумму 24,7 млн. рублей. Из них планировалось к вывозу за пределы области на 16,8 млн. рублей. И на 7,9 млн. рублей оставлено к реализации на месте. Однако на ярмарке мы продали местных товаров на 600 тысяч рублей больше. О чем это говорит? Конечно, о том, что все, что производят предприятия нашей области, пользовалось на ярмарке хорошим спросом.

Повышенным спросом пользуются на оптовом рынке фотобачки, домино, шашки, шахматы, игрушки объединения «Карболит», бумажно-белоэые товары фабрики «Знамя», канцелярские товары (клей, тушь, чернила) Новокузнецкого стекольного завода, пластилин Кемеровского завода химпродуктов, игрушки из дерева Топкинской фабрики, мягконабивные игрушки Кузедеевской фабрики, спортивные стенки, скамейки, теннисные столы и ракетки Новомариинского леспромхоза и другие товары. Наша база могла бы еще больше продать их, а значит, больше закупить необходимого населению из других областей.

К сожалению, происходит обратное. Наши предприятия даже сокращают кое-где производство товаров народного потребления, оправдывая это недостатком сырья, производственных площадей и мощностей, хотя выпускали эту продукцию уже многие годы. А государственные предприятия тяжелой промышленности вообще не хотят завязывать с нами деловых отношений, они с упорством, достойным лучшего применения, ежегодно не принимают наши заявки.

Предприятия неохотно осваивают и новую продукцию для нужд населения. Кстати, к освоению приняты товары двадцати одного наименования (всего на 666 тыс. руб.) в основном предприятиями облместпрома.

Хочется отметить, что хорошо работает над освоением новых видов продукции Новокузнецкий стекольный завод (директор Н. А. Ильичев, гл. инженер М. А. Иванов). Здесь освоено много новых образцов елочных украшений из стекла. Завод освоил также елочные украшения из лавсановой пленки.

Наши местные предприятия сегодня выпускают товары пятнадцати наименований с индексом «Н» и семи наименований — со Знаком качества. Это изделия Топкинской фабрики игрушек, завода «Строммашина», ленинск-кузнецкого завода «Кузбассэлемент».

Резервы улучшения выпуска товаров для народа есть на каждом предприятии. И мы ежегодно, в соответствии со спецификой каждого завода, представляем им свою заявку. Вот и на 1981 год наша база выступила с предложением дополнительно освоить выпуск 114 видов товаров на сумму 18 250 тыс. рублей. Среди них много изделий, которые необходимы детям, фотолюбителям и шахматистам, спортсменам и художникам, ученикам и канцелярским работникам, охотникам и рыболовам.

Хорошо бы, например, если Беловский литейно-механический завод наладил выпуск гантелей — у него есть такие возможности. Сейчас гантели мы вынуждены завозить из Москвы и Ленинграда, а на 1981 год нам не удалось их вообще закупить. А ведь когда-то эти спортивные товары выпускал Новокузнецкий литейно-механический завод, но прекратил их производство, и база не смогла этого предотвратить.

Надо поднимать авторитет нашего Кузбасса на межреспубликанском рынке не только за счет промышленной продукции, но и за счет товаров для народа.

А. ЛЮТИКОВА,
директор областной оптовой базы Роскультторга.

ЗНАМЕНИТАЯ Янтарная комната Екатерининского дворца в городе Пушкине под Ленинградом возрождается. История этого блистательного образца русской архитектуры и прикладного искусства XVIII века трагична: во время Великой Отечественной войны она была похищена гитлеровскими варварами. Многолетние поиски не дали никаких результатов. И все-таки было решено воссоздать это произведение искусства.

Используя подробные описи XVIII века, рисунки, фотографии, записи очевидцев, удалось точно рассчитать площадь панно. Оно составляет 85 квадратных метров. Группа художников под руководством Г. С. Хозацкого выполнила в одну пятую натуральной величины его модель, которая и берется за основу при воссоздании шедевра. В Янтарной комнате уже уложен узорный паркет из ценных пород дерева, завершены работы над плафоном, расписан фриз, укреплены на золоченом карнизе фигурки амуров. Теперь предстоит наиболее сложная часть работы — янтарная мозаика. По расчетам, общий вес мозаичных панно и других украшений из янтаря должен весить около 800 килограммов.

НА СНИМКАХ: группа ленинградских реставраторов работает над эскизами Янтарной комнаты; экскурсанты в Янтарной комнате осматривают янтарные вещи, которые экспонировались здесь до 1941 года.

Фотохроника ТАСС.

ПОМОЛОДЕЕТ ТЕАТР

Хотя на дворе уже октябрь — время, когда в театрах начинается активный зимний сезон, но яркие афиши пока еще не приглашают кемеровчан на спектакли: артисты театра оперетты в отпуске после продолжительных гастролей. Драматический театр им. А. Луначарского открыл сезон и отыграл целый месяц на сценических площадках Новокузнецка. А в его стационарном помещении идет капитальный ремонт. И не просто ремонт, а реконструкция.

Заменена отопительная система и система водоснабжения. Заменено все сантехническое оборудование. Электрики запрятали в стены, потолки, перекрытия около 50 километров проводов. И теперь можно будет подключиться к розетке в любом помещении, скажем, тому же телевидению, и каждая рабочая комната, кроме того, включается в общую селекторную связь.

Установлена электронная установка «Старт» для управления сценическим светом, и у художника по свету Галины Гараниной появились большие возможности для творческой работы по световому оформлению спектаклей. Монтируется сложнейший звукокомплекс, который прислал куйбышевский завод «Кинап». Появится видеозапись с синхронной записью звука, т. е. возможность записывать в ходе репетиции отдельные сцены. Обилие технической аппаратуры и механизмов потребовало новой штатной единицы — инженера - смотрителя здания.

А теперь о том, на что сразу обратят внимание зрители, придя на спектакли. Вестибюль оделся в розовый мрамор, мрамором застланы полы. Фойе украсят хрустальные люстры, присланные из Еревана.

Раньше у зрителей много нареканий вызывали тесные буфеты, в которых всегда толпилась очередь. Теперь в «карманах», где были расположены буфеты, появятся стойки баров, а внизу разместятся два буфета.

Обновляется и зрительный зал. В партере сделан один проход посредине зала. Новые удобные кресла для нашего театра изготовил ленинградский экспериментальный мебельный комбинат «Интурист». Пол приподняли, лучше станет обзор сцены из любой точки зрительного зала. Деревянное обрамление сцены, двери, ведущие в зал, будут полированными.

Подумали и об артистах. В гримуборных, оклеенных красивыми обоями, оборудованных новой мебелью, оригинальными светильниками, зеркалами, станет по-домашнему уютно. Преобразится к лучшему и актерское фойе, в котором отдыхают участники спектакля, дожидаясь приглашения на сцену.

Сделать все работы на высоком уровне, на отлично стремятся строители СОУ-1 треста «Кемеровогражданстрой» (начальник управления Николай Павлович Клименков). Это бригады его управления работали на отделке филармонии.

Нынче удастся управиться только с реконструкцией самого здания, а на будущее лето работы будут продолжены на площади перед театром. Предстоит оборудовать цветомузыкой фонтан, будут, наконец, гореть установленные перед театром светильники (сейчас для них не хватает мощности), появятся оригинальные тумбы для афиш, обновятся скверы.

Но это в будущем, а сейчас надо спешить завершать работы в здании, чтобы труппа могла начинать сезон.

— Так когда же все-таки мы сможем увидеть и новые спектакли, и преображенный театр? — спросила я у директора театра, заслуженного работника культуры РСФСР В. Д. Литвинова.

— Планируем открываться 13 ноября спектаклем «Тихий Дон».

— И не боитесь, что для начала сорок седьмого театрального сезона выбрали по приметам «несчастливое» число?

— Наоборот, убеждены, что для нас оно будет счастливым...

Что ж, наберемся терпения. Долго ждали, подождем еще.

Э. СУВОРОВА.
г. Кемерово.

Легкая атлетика

МЕЖДУНАРОДНЫЙ КЛАСС КЕМЕРОВЧАНИНА

В Ужгороде 314 спортсменов вышли на старт Кубка СССР по марафонскому бегу. Долгое время трудно было назвать лидера забега. Однако постепенно определилась четверка сильнейших, которую возглавил кемеровчанин Юрий Поротов.

И только лишь на дорожке стадиона, перед самым финишем, Юрий уступил армейцу В. Меркушину (Минск). Результат победителя — 2 часа 14 минут 10 секунд. Поротов отстал от него всего на одну секунду. Хотя он и не сумел победить, тем не менее кемеровчанин может быть доволен своим выступлением: он выполнил норматив мастера спорта СССР международного класса.

С. ПАВЛОВ.
г. Ужгород.

Шахматы

ДОСТОЙНАЯ СМЕНА

В Кемерове прошел традиционный блицтурнир по шахматам. Среди его финалистов было семь кандидатов в мастера спорта во главе с чемпионом Кузбасса Сергеем Черновым.

Однако лидером соревнований, опередив именитых соперников, стал восьмиклассник 84-й средней школы перворазрядник Владимир Невоструев. Правда, на финише его догнал один из преследователей — Сергей Стариков. Дополнительный матч между ним и Невоструевым принес победу школьнику.

Призами шахматного клуба отмечены также Виталий Лаптыпов, Юрий Фольц, Сергей Чернов, Игорь Власов, Сергей Луханин. Как видим, в числе победителей много молодых шахматистов. Это приятно: опытным растет достойная смена. А для самих участников турнир стал как бы разминкой перед стартующим вскоре XXXI чемпионатом Кузбасса.

Г. СЕРГЕЕВ.
г. Кемерово.

Городки

ПОБЕДИЛИ МЕТАЛЛУРГИ

Три дня на стадионе «Кировец» областного центра проходили финальные соревнования коллективов физкультуры на кубок областного совета профсоюзов по городошному спорту.

В них участвовали химики и энергетики Кемерова, металлурги Новокузнецка, шахтеры Белова, железнодорожники Топок, спортсмены общества «Урожай» из Мариинска.

В последний день соревнований упорная борьба за кубок развернулась между спортсменами Кузнецкого металлургического комбината и городошниками спортобщества «Ион» Кировского района г. Кемерова. Победили новокузнечане. В состав их команды входили мастера спорта СССР А. Буркацкий, Р. Шайхиев, А. Фролов, А. Тарабрин, В. Коротков. Они награждены переходящим кубком и сувенирами. Теперь эта команда будет представлять нашу область на зональных соревнованиях. Третьими призерами стали спортсмены Новокемеровской ТЭЦ.

К сожалению, в Кемерове нет условий для проведения областных соревнований. Игры проходили всего лишь на одном поле при слабом вечернем освещении. Руководители объединения «Азот», которым поручено оборудование городошных полей в районе стадиона «Химик», ничего не предпринимают для их устройства.

П. ГАВРИЛЕНКО.
г. Кемерово.

Биатлон

УСПЕХ ЮНИОРА

Как уже сообщалось, биатлонисты сборной команды РСФСР завершают летнюю подготовку к седьмой зимней Спартакиаде народов России.

Выступая в Белоруссии за сборную команду ЦС ДСО «Динамо», кузбассовец Иван Сидоров, который является чемпионом Российского совета «Динамо», выиграл на трассе Рубичи — Минск эстафетную гонку 3×7,5 км. Это большой успех спортсмена. Напомним, кстати, что совсем недавно Сидоров стал чемпионом СССР в эстафетной гонке 4×7,5 км.

М. КАМАЛДИНОВ,
мастер спорта СССР.
г. Минск.

НАКАЗАНЫ ПО ЗАСЛУГАМ

Состоялось очередное заседание президиума Всесоюзной коллегии футбольных судей. Согласно рекомендации Федерации футбола СССР, на нем был рассмотрен вопрос о состоянии судейства матчей чемпионата страны в высшей и первой лигах. Президиум Всесоюзной коллегии судей проанализировал причины ошибок, совершенных некоторыми арбитрами в матчах чемпионата. За грубые ошибки в судействе отстранены от обслуживания чемпионата СССР по футболу Г. Галиков (Ленинград), Е. Козлюк (Минск), В. Лушин (Москва), Н. Овсянников (Москва), Ю. Сергиенко (Харьков).

К сожалению, в число провинившихся арбитров вошел и кемеровский судья Ф. Низов.

Р. АЛЕКСАНДРОВ.
г. Кемерово.

Человек и природа

НОВОЕ ОБ ОХОТЕ

Накануне открытия осенней охоты на боровую и водоплавающую дичь в своем интервью «Кузбассу» начальник управления охотничье-промыслового хозяйства облисполкома Л. П. Комков сообщил о том, что разрабатываются дополнительные меры по охране и рациональному использованию диких животных.

Недавно исполком областного Совета народных депутатов принял такое решение. Наш корреспондент В. Моисеев встретился с Л. П. Комковым и попросил прокомментировать этот документ.

— Во-первых, Лев Петрович, хотелось бы узнать, чем вызвано принятие этого решения? Ведь в последние годы, несмотря на плотность населения, широкий индустриальный размах, областное управление охотничье - промыслового хозяйства было победителем социалистического соревнования в системе Главохоты РСФСР. Не означают ли два этих факта, что в природе Кузбасса создалась кризисная ситуация?

— Как раз на это мне и хотелось обратить внимание. Решение облисполкома принято с одной целью: взять под охрану закона те виды диких животных, которые на протяжении нескольких лет не играют заметной роли в общем объеме пушных заготовок нашего управления. На всей территории области запрещена охота на выдру, ондатру, горностая, зайца-русака.

Все эти виды диких животных не поставлены у нас в Кузбассе на грань полного исчезновения, хотя промысловые запасы сократились заметно. Полный запрет на их добычу поможет в короткие сроки восстановить их поголовье. Тем более, что опыт такой у нас уже накоплен немалый. Достаточно вспомнить историю с соболем, лосем, бобром, которые считались исчезнувшими. А сейчас они — предмет промысла, гордость индустриального Кузбасса.

Конечно, чтобы восстановить поголовье взятых под охрану закона диких животных, потребуются усилия не только наших специалистов, но и всех членов областного общества охотников и рыболовов. Ведь только общими усилиями можно взять под контроль всю территорию, где водится выдра, горностай, ондатра, заяц-русак, защитить их от браконьеров. Резко возрастает мера ответственности за незаконную их добычу.

— Какие изменения есть в сроках охоты?

— В решении предусмотрено определить охоту на рябчика и тетерева на территории спортивных хозяйств с 15 сентября по 31 декабря, а на территории госпромхозов — с 15 сентября по 1 февраля. Спортивная охота на лося установлена с 15 ноября по 31 декабря, а на зайца-беляка — с 15 ноября по 1 февраля.

Кроме этого, введены дни полного покоя в природе. Ими будут вторник, среда, четверг каждой недели, когда всякая спортивная охота запрещена.

— Есть ли исключения из правил?

— Они относятся только к охоте на волка, сроки которой с нашего разрешения не ограничены. В этой связи решено продлить областной конкурс на лучшую бригаду охотника по добыче волков. Это мероприятие лишний раз подтверждает, что волк является опасным хищником, поголовье которого должен регулировать человек.

г. Кемерово.

ЗА КРУГЛЫМ СТОЛОМ — ПЕДАГОГИ

Патриотическое воспитание подростков, профориентация учащихся — на эти темы шел обстоятельный разговор в горкоме партии.

Первый секретарь горкома КПСС Л. З. Филимонов рассказал педагогам о перспективах социального развития Белова, ответил на вопросы.

(Корр. «Кузбасса»).
г. Белово.

ФЕЛЬЕТОН

АХ, ЭТИ МЕЛОЧИ...

НЕСКОЛЬКО дней Тамара Яковлевна Трофимович, управляющая домами Кемеровского монтажного управления № 2 треста «Сибметаллургмонтаж», смотрела на мир грустными глазами. Никак не выходила у нее из головы одна злополучная квартира. Уж лучше бы ее не освобождали!

Управдом терзалась. Прописать маму в эту отдельную однокомнатную квартиру, где та, наконец, сможет свободно дышать полными воздуха легкими, или же пусть мама задыхается в трехкомнатной квартире Тамары Яковлевны. Наконец, прикинула, что недаром же слывет у начальства неплохим управдомом, и решила положиться на... фортуну: авось, повезет. Ну, а если кто-то и где-то воспрепятствует — значит не судьба. И, стало быть, служебный долг не будет посрамлен благим порывом родственных чувств.

Так она решила и обратилась за помощью к паспортистке Галине Федоровне Вардиковой. «А действительно, почему бы и не прописать? Тем более и моей снохе жить негде», — резонно подумала Галина Федоровна.

Теперь все дело упиралось в заместителя начальника КМУ-2 А. М. Матвеева. Подпишет или откажет? Александр Михайлович не отказал. У него вообще не было привычки противоречить управдому. С какой стати он, собственно, не должен доверять людям? Контролировать и проверять? Это хотя и входит в обязанности Александра Михайловича, но не хватает на то ни времени, ни характера. Да и желания нет никакого, наконец. На том основании и разрешил прописать в освободившуюся квартиру маму Тамары Яковлевны, не поинтересовавшись, естественно, кем она доводится управдому и где жила раньше.

Дело на этом, как можно понять, не кончилось. В один прекрасный день Трофимович получила заявление... от умершей полгода назад Л. К. Барышевой. Та просила разрешения прописать в ее отдельную квартиру (?) дочь. Кошмарные минуты пережила Трофимович. Согласитесь, не так уж часто приходят письма с того света. Но потом, вспомнив о паспортистке, успокоилась: заявление написала, конечно же, Вардикова. И Тамара Яковлевна недрогнувшей рукой выдала визу на прописку.

В том, что руководители подпишут разрешение, у Тамары Яковлевны оставались, правда, кое-какие сомнения. А вдруг, думала она, начальник Кемеровского участка треста «Союзлифтмонтаж» А. П. Кравченко начнет копаться в списке, да и спросит, чего доброго: откуда вы взяли эту, с позволения сказать, сноху? И тогда можно будет во всем признаться, не идти на сделку с совестью и против закона, а жить спокойно и смотреть на мир полными служебного долга глазами.

Но и товарищ Кравченко любил доверять людям. И без всяких лишних вопросов размашистым почерком написал: «Не возражаю». Кратко. Но не совсем ясно. Г. Ф. Вардикова решила пояснить сама. Она закончила злополучную фразу на свой манер, искусно подделав почерк: «Не возражаю в выдаче ордеров»—и поставила дату: 1978 год. Галина Федоровна, правда, не учла, что в 1978 году Кравченко еще не работал в данной организации и, естественно, не мог чего-либо разрешать и запрещать. Но это же такая мелочь! Действительно, если пишут письма из потустороннего мира, то почему не визировать документы задним числом?

И все-таки Тамара Яковлевна и Галина Федоровна еще опасались возможного любопытства руководителей. Полюбопытствуй ответственные работники, кто прописывается на жилплощадь их предприятий, имеется ли у них свое жилье и т. д., и все было бы не так просто. Но в том-то и дело, что начальники у домуправа начисто лишены любопытства. Их не интересуют разные там подробности и детали. Какое, например, дело начальнику управления «Сибмонтажавтоматики» Ю. Г. Жукову (жилищный фонд этого предприятия также принадлежит домоуправлению № 2), имеет гражданка А. Г. Шерстобитова жилье или нет? Он верит своей интуиции. Интуиция же ему подсказывает, что раз гр. Шерстобитова просит разрешения на прописку, значит нет у той крыши над головой (иначе зачем бы она просила?). А гр. Шерстобитова между тем за месяц до прописки продает свою «крышу» за пять тысяч рублей и просит прописать ее к дочери (дочь же уезжает в другой город на постоянное место жительства).

Или какое дело администрации Кемеровского управления треста «Записибэлектромонтаж», что в квартирах жилищного фонда их предприятия граждане Теленпаров и Бидюк живут без ордеров? А гражданка Бовова получает нетрудовые доходы от незаконно занятой квартиры?

В конце концов все это мелочи, ерунда. Почему квартир рабочим не хватает? А они почем знают? Вот если б посмотреть на свой жилищный фонд по-хозяйски да потрясти его, глядишь, кое-что оттуда и посыпалось бы. Только ведь не встряхивают. Не до того. Не до мелочей...

Е. ЕРПЫЛЕВА.
г. Кемерово.

ГАИ СООБЩАЕТ

К концу подходит уборочная кампания. На сельских дорогах еще много автомашин, тракторов с прицепами. Вот почему еще раз напоминаем трактористам о том, что они обязаны соблюдать правила дорожного движения и быть предельно внимательными и осторожными на дорогах.

Большинство аварий, как показывает анализ транспортных происшествий, происходит из-за неправильных действий трактористов. Очень часты случаи, когда трактор при движении с прицепной тележкой, которая не имеет тормозов, опрокидывается.

Некоторые трактористы плохо знают технические возможности своих машин, не соблюдают правил техники безопасности при запуске двигателя на ремонте, что также приводит к аварии. Бывают случаи, когда за руль трактора садится человек, не имеющий права на управление. При ремонте тракторов особое внимание уделяют обычно двигателю и ходовой части, а вот сцепление, тормоза, шины и т. д. приводятся в порядок в последнюю очередь. На многих тракторах нет зеркала заднего вида. Чаще всего эти упущения и являются причинами аварий.

Нельзя допускать, чтобы тракторы использовались для перевозки людей. В темное время суток машины не должны появляться на дорогах без осветительных приборов.

ОТДЕЛ ГАИ УВД КЕМЕРОВСКОГО ОБЛИСПОЛКОМА.

ОТЗОВИТЕСЬ!

Совет ветеранов 19-й отдельной минометной бригады Резерва Главного командования, в которую входили 484, 485, 486, 487-й минометные полки, разыскивает однополчан, а также друзей и родных Сергея Федоровича Баранова 1922 года рождения. До войны он работал в Кемерове преподавателем. Наш адрес: 111537, Москва, ул. Сталеваров, 32-64, секретарю совета ветеранов Соболевой А. Г.

Погода

Гидрометбюро сообщает:

11 октября ожидается переменная облачность без осадков, ветер северо-западный 5—10 метров в секунду. Температура от 0 до пяти градусов тепла.

Редактор Н. А. БУРЫМ.

Адрес редакции и издательства: 650630, ГСП, г. Кемерово-99, ул. Ноградская, 3. Телефоны: приемной редактора 6-69-74, заместителей редактора 6-65-74, 6-70-82, ответственного секретаря 6-68-81, зам. ответственного секретаря 6-65-63, отделов редакции: партийной жизни 6-61-83 и 6-02-08, пропаганды 6-66-73, 6-44-22, Советов народных депутатов 6-64-84 и 6-44-84, тяжелой индустрии 6-69-44, 9-51-02, 6-02-00, химической и легкой промышленности 6-65-86, 6-38-49, сельского хозяйства 6-67-82 и 6-90-71, культуры 6-62-01, 6-47-44, строительного 6-67-46 и 6-02-00, писем и рабселькоров 6-90-52, 6-78-97, 6-87-68, 6-60-72, информации и спорта 6-82-61, 9-58-76, 6-62-37, еженедельника «Панорама» 6-63-02, объявлений 6-68-72, фотокорреспондентов 6-90-63, приема информации 6-88-85, общественной приемной 6-66-52, бухгалтерии 6-89-53, директора издательства 6-69-23. Собственные корреспонденты: в Новокузнецке — 7-02-04, Прокопьевске — 2-17-34, Междуреченске 2-00-76, Белове — 2-29-27 Юрге — 2-06-09. Мариинске — 31-20.