Областной выпуск

Контрольный экземпляр

Пролетарии всех стран, соединяйтесь!

КУЗБАСС

ОРГАН КЕМЕРОВСКОГО ОБКОМА КПСС И ОБЛАСТНОГО СОВЕТА НАРОДНЫХ ДЕПУТАТОВ

Газета основана в январе 1922 года.
№ 234 (17165).
ПЯТНИЦА, 10 ОКТЯБРЯ 1980 года.
Цена 2 коп.

В НОМЕРЕ

● Навстречу XXVI съезду КПСС.
● Заметки с собрания актива «Кемеровоугля». 1 стр.
● Каким быть мастеру? 2 стр.
● На дальней буровой.
● Проводы летнего спортивного сезона. 4 стр.

ПОВЫСИТЬ УРОВЕНЬ ПРОИЗВОДСТВА

Партия и правительство постоянно уделяют внимание развитию важнейшей отрасли народного хозяйства — черной металлургии. В нашей области в десятой пятилетке использовано на эти цели 780 миллионов рублей государственных капитальных вложений.

За пятилетие мощности по производству проката возросли на 1,8 миллиона тонн, стали — на 900 тысяч тонн, чугуна — на 600 тысяч тонн, кокса — на миллион тонн. Почти на три миллиона тонн увеличилась добыча железной руды на предприятиях объединения «Сибруда» в Горной Шории. Около 70 процентов объема капитальных вложений использовано на реконструкцию, расширение и техническое перевооружение действующих металлургических производств—на 35 процентов больше, чем в девятой пятилетке. Ряд основных металлургических агрегатов на Кузнецком комбинате и Запсибе переведен на технологию с использованием природного газа.

В десятой пятилетке основные фонды в отрасли возросли на 41, фондовооруженность работающего — на 36 процентов. Значительно увеличился объем продукции на Западно-Сибирском и Гурьевском металлургических заводах, на Кузнецком заводе ферросплавов. Освоено 34 новых вида продукции, в пять раз возрос удельный вес продукции высшей категории качества. С почетным пятиугольником сегодня производится продукция 37 наименований—это сортовой и листовой прокат, прокат из низколегированной стали, литейный чугун, коксохимическая продукция.

Наращивается объем производства термически обработанного металлопроката. Сейчас он составляет пятую часть от всего выпускаемого товарного проката. Это дает возможность сэкономить тысячи тонн металлопродукции. Например, объемная закалка железнодорожных рельсов на Кузнецком металлургическом комбинате в полтора—два раза повысит их стойкость. За счет внедрения прогрессивной технологии, механизации и автоматизации производительность работающего выросла почти на четыре процента. Более половины цехов основного производства автоматизированы и комплексно механизированы.

Вместе с тем темпы развития черной металлургии в области еще недостаточны, среднегодовой прирост объема продукции значительно ниже предусмотренного планом. Отставание от плановых отметок пятилетки составляет свыше 1,5 миллиона тонн чугуна, около двух миллионов тонн стали, свыше 800 тысяч тонн товарного проката; не реализовано на 130 миллионов рублей готовой продукции. Это явилось следствием неудовлетворительной работы, особенно в последние два года, коллективов Кузнецкого металлургического комбината, Западно-Сибирского металлургического и Кемеровского коксохимического заводов.

На Запсибе отставание наметилось еще в 1977 году: из-за задержки ввода в эксплуатацию после реконструкции доменной печи № 1 на 75 суток было потеряно 373 тысячи тонн чугуна. На год задержался ввод в эксплуатацию кислородного блока № 8. На Кузнецком металлургическом комбинате в текущей пятилетке будет освоено 238 миллионов рублей капитальных вложений, больше чем за два предшествующих пятилетия. Однако реконструкция и техническое перевооружение комбината должны вестись более высокими темпами, так как техническое состояние основных металлургических агрегатов не позволяет коллективу успешно справляться с государственным планом и социалистическими обязательствами.

Недостаточны также темпы развития рудной базы Кузнецкого металлургического комбината и Запсиба. Так, Западно-Сибирскому металлургическому заводу в нынешней пятилетке будет привезено из районов, не входящих в его запланированную базу, около 12 миллионов тонн железорудного сырья. Предприятие имеет большие потери из-за срыва планов грузоперевозок, неритмичности в поставках сырья.

Наряду с отставанием ввода в эксплуатацию ряда объектов, медленным освоением проектных мощностей, объективными трудностями, вызванными неблагоприятными погодными условиями в первом квартале 1979 года, руководство и инженерные службы металлургических предприятий допустили крупные организационные и технические просчеты в управлении производством и коллективами. На Запсибе ряд аварий в доменном и коксохимическом производствах в прошедшем году парализовал работу последующих переделов. Остается высоким уровень аварийности и в нынешнем. На Кузнецком комбинате не была обеспечена своевременная техническая подготовка к переходу на технологию с использованием природного газа. Сегодня сказывается то, что в течение многих лет руководство комбината не принимало всех необходимых мер по техническому перевооружению предприятия. Целый ряд агрегатов и оборудования на агломерационно-обогатительной фабрике, коксохимическом, доменном, огнеупорном и прокатном производствах находится в неудовлетворительном техническом состоянии, требует незамедлительного обновления.

На предприятиях черной металлургии еще недостаточно рационально используется рабочее время. Потери за пятилетку составили 350 тысяч человеко-дней. Более половины их приходится на неявки с разрешения администрации. Семь процентов от всей численности рабочих совершили прогулы.

Партийные и профсоюзные комитеты, хозяйственные руководители предприятий, обком профсоюза рабочих металлургической промышленности не приняли необходимых мер по укреплению трудовой и технологической дисциплины персонала, ослабили организаторскую и политическую работу по распространению творческих инициатив, руководству социалистическим соревнованием.

На прошедших отчетно-выборных партийных собраниях в цехах и производствах, заводских конференциях коммунисты предприятий черной металлургии высказали большую озабоченность создавшимся положением с выполнением плановых заданий по производству основных видов металлургической продукции, вскрыли ряд резервов в обеспечении ритмичной работы производств, улучшении организации труда, выполнении возрастающих задач по наращиванию объемов выпускаемой металлопродукции. А они немалые. Металлургам области необходимо обеспечить прирост по выплавке чугуна не менее чем на 18, стали—на 10, производству проката—на 3,6 процента. В этом залог выполнения напряженных заданий будущего, первого года одиннадцатой пятилетки.

Для обеспечения ритмичной работы отрасли в ближайшие годы необходимо наращивать добычу местного сырья, ввести дополнительные мощности на горнорудных предприятиях области на 3,7 миллиона тонн железной руды, один миллион тонн кварцита и два миллиона тонн известняка в год.

Коллективам Запсиба, Кузметкомбината, Кемеровского коксохимического завода необходимо обратить самое серьезное внимание на своевременное и качественное проведение ремонтов металлургических агрегатов и оборудования, как основу стабильной и высокопроизводительной работы, снижение аварийности, строжайшее соблюдение технологической дисциплины. Партийным комитетам предприятий черной металлургии надо глубже заниматься анализом процессов, происходящих в экономике, принимать более энергичные меры по улучшению партийного руководства, повышению персональной ответственности кадров за порученное дело, добиваться четкой и действенной постановки контроля, высокой организации социалистического соревнования по достойной встрече XXVI съезда КПСС.

XXVI съезд КПСС — ТРУДОВАЯ ВАХТА

ОТКРЫТЧИКИ, ВЫШЕ ТЕМП!

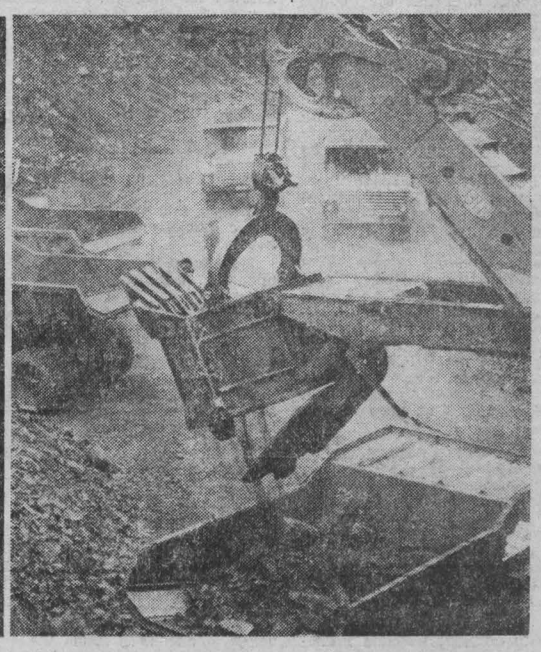

КОЛЛЕКТИВ разреза «Листвянский», досрочно выполнивший пятилетний план, наметил в счет одиннадцатой пятилетки отправить 350 тысяч тонн угля.

НА СНИМКАХ: лучший комсомольско-молодежный коллектив Куйбышевского района г. Новокузнецка — бригадир Алексей Тельнов (второй справа), машинисты экскаваторов Анатолий Топоров, Александр Добонин, Игорь Скобелкин. До конца года молодежный экипаж обязался переработать в счет одиннадцатой пятилетки 500 тысяч кубических метров горной массы; идет уголь.

Фото Г. Нефедова.
г. Новокузнецк

ПЯТИЛЕТКУ — ДОСРОЧНО!

Разрез «Прокопьевский» первым в объединении «Кемеровоуголь» завершил пятилетку до добыче угля. Слово свое открытчики сдержали: трудовой подарок сделан к годовщине Конституции СССР. Дополнительно к плану будет выдано не менее двухсот тысяч тонн топлива.

Все годы пятилетки коллектив разреза «Прокопьевский» работал ритмично, стабильно.

Лучший на разрезе участок № 1, которым руководит А. И. Авдеев, справился со своим заданием еще перед шахтерским праздником. Усилий он не намерен ослаблять. В счет будущей пятилетки отсюда поступят десятки тысяч тонн сверхплановой продукции.

Две экскаваторные бригады лидируют на участке. Одну из них возглавляет П. К. Васекин, кавалер ордена Октябрьской Революции, заслуженный шахтер РСФСР. Высокопроизводительное использование техники, отличное профессиональное мастерство — в основе достижений, что наглядно подтвердилось, когда в мае бригада завершила пятилетку.

Бригада Н. А. Абросимова под стать ей. Несколько лет назад механизаторы приняли повышенный, министерский норматив труда на десятикубовый шагающий экскаватор. Всю пятилетку трудились в режиме высокой производительности, переработали на сегодня девять миллионов кубометров горной массы.

И еще об одном экипаже хочется упомянуть. Это экскаваторная бригада Н. А. Черепанова, которая тоже достигла повышенного норматива.

Новое обязательство коллектива: добыть сверх плана нынешнего года 40 тысяч тонн угля, в январе—феврале, к дню открытия съезда коммунистов—две тысячи тонн.

К. ВЛАДИМИРОВ.
г. Прокопьевск.

ПРОВЕРЯЕМ ВЫПОЛНЕНИЕ ОБЯЗАТЕЛЬСТВ

ГЛАВНЫЕ ЗАДАЧИ «КЕМЕРОВОУГЛЯ»

Состоялось собрание партийно-хозяйственного актива производственного объединения «Кемеровоуголь». На нем обсуждены вопросы, связанные с выполнением планов завершающего года пятилетки, задачи на 1981 год.

ДОСРОЧНО завершить пятилетку по добыче угля — вполне реально для открытчиков. Три миллиона 700 тысяч тонн дополнительно к плану они уже накопили. Прежние достижения подкрепляются успешной работой за девять месяцев: добыто на 535 тысяч тонн больше программы. Таким образом, труженики остались верны обязательству, подчеркивалось в докладе генерального директора объединения Л. М. Резникова.

Соревнование в честь XXVI съезда партии широко развернулось на предприятиях «Кемеровоугля». Впереди бригады, добивающиеся максимальных нагрузок на оборудование. К примеру, экскаваторная бригада В. Н. Кабчука с разреза имени Вахрушева, лауреат премии Кузбасса, автор двух всесоюзных рекордов минувшего года. Нынче экипаж близок к установлению нового годового рекорда производительности.

Десятки горняцких бригад справились с пятилетними планами. Понятно чувство, с каким рассказывает о своем коллективе экскаваторщик разреза «Листвянский» Н. В. Щукин. Он сообщил участникам собрания, что его экипаж закончит пятилетку к празднику Октября, а в целом это предприятие — еще раньше, в нынешнем месяце.

Резервы есть повсюду, важно ими распорядиться по-хозяйски. Так, в выступлении директора разреза «Сибиргинский» Г. А. Александрова объяснялось, как коллектив наращивает объемы добычи. До сих пор это делалось практически без увеличения количества транспортных средств. Некоторые бригады здесь уже завершили план нынешнего года, многие трудятся в зачет будущей пятилетки. Директор передал активу твердое намерение коллектива — досрочно выполнить планы, справиться с обязательствами в честь партийного съезда.

Ход обсуждения доклада показал: в коллективе объединения сознают и недостатки, и ответственность за их устранение. Главное — находят пути повышения производительности, интенсивного использования техники.

Вскрыша долгое время—слабое место открытчиков. Особенно автовывозка, доля которой немалая в подготовительном цикле. Нынче в «Кемеровоугле» принят ряд действенных мер, которые дают неплохой эффект. Во-первых, автомобилисты перешли на скользящий график. Во-вторых, с сентября созданы специализированные ремонтные группы. В результате ремонт убыстрился, стал качественнее. Выделение резервных машин, продуманная оплата — все это буквально на глазах сокращает простои, нормализует ритм. А четкость работы транспорта «подстегивает» разрезы, требует готовности и порядка в забоях.

И еще одно нововведение в транспортной системе. Четырьмя водителями (раньше было по два) стали укомплектовывать экипажи 40-тонных автосамосвалов. Трудности с кадрами шоферов? Но вот Бачатская автобаза, где тоже не было избытка в кадрах, почти на сто процентов обеспечила работу по-новому, набрала водителей на четыре смены.

Кто ищет — находит. Водители за такие эффективные меры. Эта мысль содержалась, в частности, в выступлении шофера Сибиргинской автобазы Ю. Г. Слепченко.

— На непрерывку мы перешли в августе. Создали четыре бригады квалифицированных ремонтников. Результаты уже сказались. В сентябре все автоколонны справились с планом. Дело теперь за тем, чтобы и смежники подтянулись.

Принципиально и критически рассматривались на собрании проблемы перспективного характера. Пока медленно решаются на практике вопросы строительства на новых месторождениях, реконструкции существующих предприятий. На этом остановился в своем выступлении принимавший участие в работе актива М. И. Щадов, заместитель министра угольной промышленности СССР. Он подчеркнул особую значимость мер, которые предпринимаются руководством объединения для ликвидации узких мест.

— Объединение работает лучше других в стране, — сказал М. И. Щадов. — Выполняются основные технико-экономические показатели. Почти все разрезы дали ощутимый прирост добычи в нынешней пятилетке. На этом фоне совершенно недопустимо длительное отставание с подготовкой горной массы.

Период предстоящей, одиннадцатой, пятилетки ознаменуется дальнейшим развитием угольной отрасли Кузбасса. Потому так важна устойчивая динамика роста открытых разработок. Принятые партией и правительством решения — долгосрочная программа, в реализации которой будет участвовать каждый коллектив.

На собрании выступил второй секретарь обкома КПСС В. И. Ситников.

—Открытчики должны выполнять в комплексе технологические, социальные и воспитательные задачи, — сказал он. — Необходимо заняться первостепенным делом — искать внутренние возможности производства.

Опыт лучшей организации труда, массово-политической работы в коллективах известен и требует повсеместного применения. Надо, подчеркнул В. И. Ситников, хорошо проанализировать деятельность отстающих, обеспечить им помощь. В этом особая забота партийных организаций накануне съезда.

Собрание актива приняло обращение к открытчикам: успешно завершить пятилетку, выполнением предсъездовских обязательств создать деловой настрой в соревновании 1981 года.

В. КОПЫЛОВ.
г. Кемерово.

СОВЕТСКО-СИРИЙСКИЕ ПЕРЕГОВОРЫ

8 октября в Кремле начались советско-сирийские переговоры.

С советской стороны переговоры ведут Генеральный секретарь ЦК КПСС, Председатель Президиума Верховного Совета СССР Л. И. Брежнев, член Политбюро ЦК КПСС, первый заместитель Председателя Совета Министров СССР Н. А. Тихонов, член Политбюро ЦК КПСС, министр иностранных дел СССР А. А. Громыко, кандидат в члены Политбюро ЦК КПСС, секретарь ЦК КПСС Б. Н. Пономарев, заместитель Председателя Совета Министров СССР И. Б. Архипов, начальник Генерального штаба Вооруженных Сил — первый заместитель министра обороны СССР, Маршал Советского Союза Н. В. Огарков.

С сирийской стороны — Генеральный секретарь Партии арабского социалистического возрождения (ПАСВ), Президент Сирийской Арабской Республики Хафез Асад, член Руководства ПАСВ, Председатель Совета министров САР А. Р. Касм, заместитель Генерального секретаря ПАСВ З. Машарика, член Руководства ПАСВ, заместитель Председателя Совета министров, министр иностранных дел САР А. Х. Хаддам, член Руководства ПАСВ, заместитель Председателя Совета министров САР по экономическим вопросам А. К. Каддура, член Руководства ПАСВ, министр обороны САР М. Тлас, член Центрального руководства Прогрессивного национального фронта Д. Нааме, член Центрального руководства Прогрессивного национального фронта А. Осман, министр труда и социальных дел САР Ю. Джуйэдани.

В атмосфере дружбы и взаимопонимания были рассмотрены ключевые вопросы отношений между Советским Союзом и Сирией, успешно развивающихся и достигших высокого уровня на основе общности интересов народов обеих стран в их борьбе за мир и социальный прогресс, против агрессивных происков империализма и его пособников.

Важным показателем достигнутого уровня развития советско-сирийских отношений явилось решение о заключении Договора о дружбе и сотрудничестве между Союзом Советских Социалистических Республик и Сирийской Арабской Республикой.

Л. И. Брежнев в этой связи выразил уверенность в том, что договор, являющийся логическим результатом всестороннего развития советско-сирийских отношений, особенно за последнее десятилетие, заложит хороший фундамент для их нового продвижения во всех областях и для дальнейшего взаимодействия сторон в международных делах, в первую очередь в вопросах обеспечения справедливого, прочного мира на Ближнем Востоке, устранения опасного очага международной напряженности в этом регионе.

Президент Х. Асад, отметив решительную и последовательную поддержку Советским Союзом Сирии в ее борьбе за социальный прогресс, за ликвидацию последствий израильской агрессии, отметил исключительное значение договора, который ознаменует новый этап в развитии сирийско-советской дружбы и сотрудничества.

Было детально рассмотрено нынешнее положение на Ближнем Востоке, характеризующееся борьбой арабских народов и их друзей и союзников за срыв капитулянтских планов, за срыв предательской сделки в Кэмп-Дэвиде. Состоялся обмен мнениями о дальнейших путях борьбы за справедливое всеобъемлющее урегулирование на Ближнем Востоке в интересах прочного мира и безопасности для всех его государств и народов. Были затронуты также некоторые другие вопросы, связанные с укреплением мира в этом районе.

(ТАСС).

В ДРУЖЕСТВЕННОЙ ОБСТАНОВКЕ

Центральный Комитет КПСС, Президиум Верховного Совета СССР и правительство СССР 8 октября дали в Большом Кремлевском дворце обед в честь Генерального секретаря Партии арабского социалистического возрождения, Президента Сирийской Арабской Республики Х. Асада.

Вместе с Х. Асадом на обеде были члены партийно-правительственной делегации Сирии, а также посол САР в СССР Джабр аль-Кафри.

С советской стороны на обеде были товарищи Л. И. Брежнев, А. А. Громыко, М. А. Суслов, Н. А. Тихонов, К. У. Черненко, В. В. Кузнецов, Б. Н. Пономарев, М. С. Соломенцев, заместители Председателей Президиума Верховного Совета СССР и Совета Министров СССР, министры СССР, председатели Государственных комитетов СССР, другие официальные лица.

Генеральный секретарь ЦК КПСС, Председатель Президиума Верховного Совета СССР Л. И. Брежнев выступил на обеде с речью.

С ответной речью выступил Х. Асад.

Речи Л. И. Брежнева и Х. Асада, выслушанные с большим вниманием, неоднократно прерывались продолжительными аплодисментами.

Обед прошел в теплой, дружественной обстановке.

(ТАСС).

ПОДПИСАНИЕ СОВЕТСКО-СИРИЙСКОГО ДОГОВОРА

8 октября в Большом Кремлевском дворце состоялось подписание Договора о дружбе и сотрудничестве между Союзом Советских Социалистических Республик и Сирийской Арабской Республикой.

Договор подписали:

за Союз Советских Социалистических Республик — Генеральный секретарь ЦК КПСС, Председатель Президиума Верховного Совета СССР Л. И. Брежнев;

за Сирийскую Арабскую Республику — Генеральный секретарь Партии арабского социалистического возрождения, Президент Сирийской Арабской Республики Хафез Асад.

При подписании договора присутствовали:

с советской стороны — товарищи А. А. Громыко, М. А. Суслов, Н. А. Тихонов, К. У. Черненко, В. В. Кузнецов, Б. Н. Пономарев, М. С. Соломенцев, другие официальные лица;

с сирийской стороны—государственные деятели, сопровождающие Х. Асада.

(ТАСС).

КОМАНДИРЫ СРЕДНЕГО ЗВЕНА

Мастер... Огромную ответственность предполагает эта должность. Сегодня все больше повышаются требования к политическим, деловым, нравственным качествам руководителей среднего звена. Как лучше подбирать людей на эту должность? Какими достоинствами они должны обладать? Чему учить их в современных условиях и как их воспитывать?

Вот далеко не полный круг вопросов, которые обсудили участники пленума Центрального райкома КПСС г. Кемерова. С докладом «Задачи партийных организаций по повышению роли руководителей среднего звена в коммунистическом воспитании трудящихся на производстве» выступил первый секретарь райкома А. А. Лопатин.

НЕПРЕСТИЖНАЯ ДОЛЖНОСТЬ!

Сейчас на производственные участки предприятий Центрального района г. Кемерова приходят все более подготовленные, знающие люди. На пленуме приводились такие данные: 47 процентов руководителей среднего звена имеют высшее и среднее специальное образование, около двухсот человек учатся в вузах и техникумах. Каждый второй из них — на Кемеровской ГРЭС, на электротехническом и заводе электромонтажных изделий — коммунист. В последние годы к руководству участками, сменами пришло более 250 комсомольцев. Кроме специального, многие получили партийно-политическое образование в вечернем университете марксизма-ленинизма при горкоме КПСС. Так что если возникает необходимость замены работника, обычно есть из кого выбирать.

Проблема выбора... Насколько тверда уверенность, что выбран лучший из всех? Работа с кадрами, наверное, и впредь будет сложной управленческой проблемой. Видимо, поэтому райком партии за нынешнюю пятилетку во второй раз и возвратился к ней.

Предварительно здесь провели социологическое исследование, встречу с рабочими, мастерами разных отраслей, группой ученых, занимающихся проблемами воспитания. Это позволило выявить закономерности, которые влияют на развитие экономики района.

...Мастер на производстве должен во всем легко ориентироваться, все уметь, за все отвечать. Только вот многие из них пока не знают, за что в первую очередь браться. Более 68 процентов опрошенных мастеров ответили, что на воспитательные функции, организацию труда у них зачастую просто не хватает ни времени, ни сил: они то бегают в поисках транспорта, то «выколачивают» необходимые детали, строительные материалы, а коллектив тем временем томится без дела. Это одна из причин того, подчеркивалось на пленуме, что потери рабочего времени на промышленных предприятиях и в строительных организациях за четыре года равнозначны годовому простою предприятия с численностью 680 человек.

Недооценка роли мастера, прораба, начальника смены, участка со стороны первых руководителей определяет тоже в какой-то степени непрестижность этих должностей, в том числе и в глазах молодых специалистов.

На вопрос анкеты «Удовлетворяет ли вас качественный состав руководителей среднего звена?» положительно ответили лишь треть главных специалистов предприятий, девять процентов — дали отрицательный ответ, а 57,6 процента заявили, что удовлетворены не совсем. «Насколько мастер участка знает порученное дело?» — спросили рабочих в другой анкете. Более двух третей из них дали положительную оценку и лишь 3,1 процента — отрицательную или затруднились ответить.

Как видим, мнения о мастере среди руководителей и рабочих не совпадают. С одной стороны, можно предположить, что главные специалисты просто не заботятся о престижности мастера, недооценивают его роль непосредственно на производстве. С другой — подготовку и воспитание руководителей среднего звена необходимо значительно улучшать. Впрочем, обратимся к конкретному примеру.

Николая Степановича Дрыганца, старшего прораба СОУ-1 треста «Кемеровогражданстрой», докладчик охарактеризовал как компетентного руководителя и человека высоких нравственных правил. Словом, как говорят социологи, эти качества позволяют ему быть одновременно и официальным и неформальным лидером. Но какой ценой это ему достается?

По словам Дрыганца, ему ежедневно приходится решать самостоятельно тысячу и одну проблему. И, как правило, большинство из них — итог чьей-то безответственности. Например, раствор на объекте должен поступать строго по графику, но вместо того, чтобы заниматься с рабочими и следить за качеством отделки, прораб вынужден бегать по десять раз на дню почти за километр к телефону-автомату и напоминать о соблюдении утвержденного графика. Много трудностей у мастера-строителя: нет элементарных средств связи, очень мало специальной литературы, нет временных бытовок, столовых. Отсюда и текучесть кадров, которая на стройке достигла 27,8 процента, а в ремонтно-строительном управлении Кузбассгражданстроя коллектив сменился на 80 процентов.

Конечно, все это плоды несерьезного отношения со стороны хозяйственников и партийных организаций к проблемам работы с кадрами, совершенствования технологии, улучшения условий труда, результат того, отмечалось на пленуме, что воспитание в трудовых коллективах еще не отвечает требованиям постановления ЦК КПСС «О дальнейшем улучшении идеологической, политико-воспитательной работы». В конечном счете — это результат и того, что в отдельных коллективах недооценивают значение воспитательной роли именно руководителей среднего звена.

В ходе социологического опроса в адрес мастеров поступило немало и деловых предложений. Рабочие производственного объединения «Томь», например, советовали мастерам стать чуточку решительней и настойчивей, фабрики «Пушинка» — начальникам смен оставлять плохое настроение дома. А на пленуме одно мнение было общим: создать в районе школу мастера, где изучались бы секреты организации и управления производством, основы педагогики и инженерной психологии. Эта мысль прозвучала в выступлениях секретаря парткома объединения «Кузбассэлектромотор» В. В. Лунина, директора мясоконсервного комбината А. Т. Нагорного, секретаря парткома КузПИ В. Ф. Колесникова.

ВАКАНТНОЕ МЕСТО

Сколько раз приходилось быть свидетелем такой ситуации: увольняется, скажем, начальник участка, и руководство цеха, партбюро начинают ломать голову над тем, кого поставить на это место. И порой, перебрав с десяток кандидатур, выдвигают далеко не лучшего. Не тут ли одна из причин высокой сменяемости кадров среди руководителей среднего звена на заводе электромонтажных изделий и на хлебокомбинате? На первом предприятии из 14 руководителей за три года сменилось 13, на втором из 87 человек — 51.

Где лучше всего знают людей? Конечно, там где они работают. Вот почему при выдвижении человека парторгнизации предприятий стараются учитывать мнение коллектива. Например, на электротехническом заводе практикуется обсуждение кандидатур мастеров на открытом партийном собрании. В таких случаях вопрос перед людьми ставится прямо: достоин ли товарищ занять ту или иную ответственную должность? Но на вопрос анкеты «Удовлетворяет ли вас работа с резервом на выдвижение?», к сожалению, положительно ответило меньшинство. Действительно, в тресте «Кузбассэнергострой» в момент проверки не оказалось даже списка специалистов для выдвижения на руководящую должность. Подобная картина и в объединении «Пушинка», автоколонне № 1236, на кондитерском комбинате.

— У нас все иначе, — сказал заместитель управляющего районным энергетическим управлением «Кузбассэнерго» И. К. Прокудин, — замещение вакантной должности перестало быть проблемой. Смена руководства происходит безболезненно для производства. Выдвиженцы быстрее входят в дела порученного им участка, вносят свежую струю в жизнь коллектива.

В подтверждение он рассказал о том, что на предприятиях энергосистемы создано 14 советов мастеров. Эти советы стали привлекать руководителей среднего звена к защите рефератов, направленных на повышение надежности работы оборудования и производительности труда, улучшение технико-экономических показателей и воспитательной деятельности в коллективах. Такой подход, по его мнению, значительно повысил уровень самообразования специалистов.

Теперь и молодежь здесь яснее увидела свою перспективу, убедилась, что руководящие должности занимают не по воле случая, а в зависимости от способностей, опыта и профессиональных знаний, отчетливо проявленных в практических делах. Заметно поднялась трудовая и политическая активность технической интеллигенции энергетического управления. Сейчас каждый специалист имеет здесь личный творческий план. Большинство из них поступили в вечерние институты, инженеры ведут исследования.

Много и других вопросов подбора, расстановки и воспитания кадров руководителей среднего звена с учетом требований XXV съезда КПСС поднимали участники пленума райкома. Делились опытом, высказывали предложения, пожелания. Мы привели лишь фрагменты состоявшегося разговора. Читатели имеют возможность продолжить его своими письмами, которые редакция газеты публикует под рубрикой «Мастер».

В. МАЙДАРОВ.
г. Кемерово.

ИЗ ПОЧТЫ РЕДАКЦИИ

Много в совхозе «Сосновский» животноводов, чьи трудовые показатели растут из года в год. Достигаются они добросовестной работой, строгим соблюдением зоотехнических норм и правил ухода за скотом.

Взять, например, бригаду, в которой трудится одна из передовых доярок — Мария Григорьевна Аношко. Недавно этот дружный коллектив за успехи, достигнутые в пастбищный период, награжден Почетной грамотой райкома партии. В соревновании животноводов района он занял одно из первых мест.

Коммунист М. Г. Аношко уже не первый год перекрывает тоехтысячный рубеж по удою молока от коровы. И нынче продуктивность скота в ее группе высокая. Портрет передовой доярки помещен на совхозную доску Почета.

НА СНИМКЕ: доярка М. Г. Аношко.

Фото **А. Шувалова.**
Новокузнецкий район.

НА КОНТРОЛЕ — ПИСЬМА ЧИТАТЕЛЕЙ

М. Н. Громышева из г. Анжеро-Судженска писала об аварийном состоянии своего дома и о том, что жилищная контора мер не принимает.

Редакция получила ответ по поводу этого письма от первого секретаря городского комитета КПСС г. Анжеро-Судженска А. В. Крылова. Факты подтвердились. Капитальный ремонт дома тов. Громышевой запланировано выполнить силами ремонтно-строительного управления горисполкома в 1981 году. В сентябре этого года выполнен лишь поддерживающий ремонт: настланы полы, отремонтированы печь, крыша и оштукатурен фундамент. Письмо М. Н. Громышевой в горком КПСС поставлено на контроль.

☆ ☆ ☆

П. Н. Николаенко, житель села Елань Новокузнецкого района, писал о том, что в селе не работают водоколонки.

Председатель Новокузнецкого райисполкома В. А. Ефремов сообщил редакции, что факты подтвердились. Колонки в селе Елань будут отремонтированы до 20 октября.

☆ ☆ ☆

Кемеровчанка Л. С. Козодоева писала об антисанитарии, допущенности в Барзасском доме-интернате для детей-инвалидов.

Факты подтвердились, сообщил редакции по поводу этого письма заведующий отделом социального обеспечения облисполкома Н. И. Курцев. За допущенные в работе недостатки директор Барзасского детского дома-интерната Г. В. Лавыгина от занимаемой должности освобождена.

Отдел социального обеспечения облисполкома выделил средства на ремонт котельной и приобретение одежды для детей. С 1 октября детский дом-интернат отапливается, и сюда подана горячая вода. Приняты меры для улучшения быта и медицинского обслуживания больных детей.

ОТДЕЛ ПИСЕМ.

ДИНАСТИЯ МЕТАЛЛУРГОВ

— С молодежью всегда интересно работать, — говорит старший мастер литейного цеха Владимир Иванович Батарин. Он показывает новичкам еще не остывшую огромную шлаковозную чашу и поясняет:

— Долгие годы не ладилась у нас их отливка. Чаши быстро выходили из строя, лопались. Доменщиков, сталеваров подводили мы. Задумались вместе с молодым формовщиком Володей Агулиным над проблемой, в специальную литературу заглянули. Изменили технологию. Затрат — никаких, а эффект от ребер жесткости отменный.

В литейном делают и многое другое. Например, большегабаритные крышки нагревательных колодцев блюминга, рамы коксовых печей, холодильники для дымен. И все-то умеет Батарин, потому что с сорок первого года здесь, после досрочного окончания, причем с отличием, ремесленного училища. Сменил здесь Владимир Иванович своего отца, коммуниста с первых послеоктябрьских лет, ушедшего с КМК на фронт.

Старательно набирался опыта у Николая Васильевича Курликова, Сергея Трофимовича Безруких. Потом стал учить таких же, как сам, жадных до работы комсомольцев. Так и продолжает до сих пор воспитывать молодую смену.

Примечательно, что на Кузнецком комбинате целая династия Батариных. Сначала в горячий цех пришла жена Анна Ивановна, потом младший брат Вячеслав. Сестры Ида и Тамара тоже стали металлургами. Так и пошла традиция: если кто-то становился на рабочую стезю, так непременно металлургическую. Теперь уже дети — инженеры. Другие родственники потянулись за ними на комбинат. Тринадцать членов династии на одном производстве. Их общий трудовой стаж более полутора веков.

Владимира Ивановича последнее время волнует вопрос: почему дети некоторых кадровых доменщиков, сталеплавильщиков, прокатчиков и литейщиков чураются профессий отцов? Неужели их отпугивают трудности, ответственность?

— Не может этого быть, — повторяет глава династии. — Условия труда ведь постоянно улучшаются. У нас в литейном масса техники, неплохие бытовки, столовая, зарплата приличная... Нет, не поэтому. Видимо, недоработка здесь родителей, нас, ветеранов. Посмотрите: кто приходит в цех — не разочаровывается. Тот же Владимир Агулин начинал с азов, а сегодня опытнейший специалист. Прекрасны наши доморощенные мастера Вадим Коробкин, Александр Прокашев, Владимир Кокоурин.

Действительно, коллектив у литейщиков хороший, дружный, постоянно перевыполняет плановые задания. Происходит это оттого, что в цехе много влюбленных, как и В. И. Батарин, в свою профессию.

И. ЧИРКОВ,
ветеран Кузнецкого металлургического комбината.
г. Новокузнецк.

СТАЛ ЧЕМПИОНОМ

В Новокузнецке прошел традиционный конкурс электросварщиков. Первое место занял электросварщик цеха ремонта прокатного оборудования Запсиба Сергей Максимов. Он чемпион города.

Сергей пришел в цех всего два года назад и сразу же зарекомендовал себя с хорошей стороны: все ремонты проводит своевременно и качественно. Недавно он успешно закончил школу мастеров.

В. СЕМЕНОВА.
г. Новокузнецк.

«КУЗБАССУ» ОТВЕЧАЮТ

«КОРОВЬИ СЛЕЗЫ»

Факты, изложенные в фельетоне «Коровьи слезы» («Кузбасс», 30 августа), действительно имели место в совхозе «Ильинский».

Головной группой народного контроля (председатель Т. П. Персухова) было выявлено, что бригадир животноводства А. А. Куренной укрывает падеж телят, регистрируя их мертворожденными. На заседании группы эти факты были рассмотрены, и дело передано в следственные органы.

Поступок ветеринарного врача отделения № 4 Г. А. Пестова, укрывшего падеж 35 телят, обсужден на заседании партийного комитета. За бесчестность и недобросовестное отношение к своим обязанностям Пестова рекомендовано отстранить от занимаемой должности. Сейчас Пестов работает разнорабочим.

Дело на Г. А. Пестова и В. И. Алимовского, управляющего отделением № 4, передано в суд.

Е. ПАНОВ,
первый секретарь Новокузнецкого райкома КПСС.

НОВОСТИ СОБЫТИЯ-ФАКТЫ

Новокузнецкий район

Есть пятилетка

Пятилетний план по продаже картофеля государству выполнили труженики совхоза «Сидоровский». В Заводской комбинат питания и горплодоовощторг поставлено 23 575 тонн картофеля при плане 21 580.

И нынче картофелеводы закончили уборку картофеля одними из первых в районе, получив по 130 центнеров клубней с гектара, что на 10 центнеров выше плана.

Отлично потрудились звенья картофелеводов В. И. Ащеулова, И. Я. Шалупенко, П. И. Сикора и Т. П. Перфильева, которые в этом году перешли на безнарядную систему оплаты труда. Сейчас экономисты вычисляют себестоимость продукции. По предварительным подсчетам, она ниже плановой.

К столу — караси

Восемь тонн прудовой рыбы — карася и карпа — отправили в продовольственные магазины Новокузнецка «Универсам» и «Океан» рыбоводы совхоза «Сосновский».

Свои обязательства по торговому договору сосновцы выполнили. Однако в ближайшие дни они намерены поставить в торгующие организации еще несколько десятков центнеров карпа.

Рыбным прудам в Сосновке полтора десятка лет. Продукция приносит хозяйству ощутимую прибыль. Так, в прошлом году она составила 11 тысяч рублей. Немалая заслуга в этом опытных техников-рыбоводов Е. Микова и Т. Худякова.

Показывают умельцы

В Куздеевском Доме культуры открылась районная выставка произведений декоративно-прикладного искусства.

В отдельном зале местного музея представлены работы резчиков по дереву, вязаные изделия, ковры ручной работы.

Е. БОГДАНОВ.

За технический прогресс

НЕОКОНЧЕННАЯ ИСТОРИЯ

Сначала была игрушка. Правда, название у нее было несколько необычное — КУК-4р, что означало: модель четырехрядного капустоуборочного комбайна. Ее смастерили ребята Кемеровской областной станции юных техников по идее, которую предложил им руководитель кружка моделирования сельскохозяйственных машин Иван Иванович Степанов. В 1977 году модель была отмечена бронзовой медалью на Выставке достижений народного хозяйства.

Окрыленные успехом, воспитанники Степанова строят новую модель, более совершенную. В следующем году она демонстрируется на слетах юных техников в Костроме и Новосибирске, снова выставляется на ВДНХ, ее показывают в передаче Центрального телевидения. Игрушкой заинтересовались партийные и хозяйственные органы. По инициативе Центрального райкома партии г. Кемерова областной трест «Овощепром» согласился взять на себя строительство опытного образца КУК-4р. И вот на Кемеровском заводе электромонтажных изделий на базе зернового комбайна СК-4 создается новая сельскохозяйственная машина. Игрушка превращается в настоящий — «взрослый» — капустоуборочный комбайн.

Осенью 1978 года новый агрегат был опробован на плантациях совхоза «Береговой». Подтвердилось: Степанов и его конструкторы на верном пути. Все узлы комбайна работали взаимосвязанно. Но выявился один конструктивный недостаток: срезающий нож был закреплен неподвижно, поэтому на неровной почве нередко брал кочаны не под корень, а выше, разрезая их пополам. Комиссия, присутствовавшая на испытаниях, предложила Степанову устранить этот недостаток.

Прошлой зимой я поинтересовался у Ивана Ивановича, как идут дела с доводкой модели. Он показал мне агрегат, совершенно не похожий на тот, который был опробован в «Береговом». Оказалось, Степанов остался недоволен результатами испытаний и к старой модели возвращаться вообще не хочет. Что ж, дело автора... Но миновали зима, весна, лето, а нового капустоуборочного комбайна не было.

Между тем Степанов сутками просиживал в лаборатории над моделями различных сельскохозяйственных машин. Шел трудный поиск оптимального варианта, шла кропотливая творческая работа, в которой одно решение сменялось другим, казавшимся более верным, и которое спустя несколько недель, дней, а то и часов отвергалось в пользу нового.

И были находки. Степанова пригласили в Алма-Ату — в Казахский научно-исследовательский институт картофельного и овощного хозяйства ВО ВАСХНИЛ. Там перед ответственной комиссией он продемонстрировал свой вариант картофелеуборочного комбайна. Специалисты высоко оценили привезенную модель. Сделав соответствующие критические замечания, они предложили ему найти организацию, которая взялась бы построить опытный образец.

На первых порах Степанову ничего не пришлось искать: неожиданно предложил свои услуги Кузнецкий металлургический комбинат. Заместитель главного инженера этого предприятия Б. П. Ельцов приехал на областную станцию юных техников и попросил дать ему модели двух агрегатов — картофеле- и капустоуборочного, чтобы по ним на комбинате могли сделать чертежи и построить опытные экземпляры.

Здесь возможно недоумение у читателей, и я с ними заранее согласен: да, в нашей стране десятки конструкторских бюро специализируются на создании упомянутых агрегатов. Но удачных образцов пока нет. А убирать капусту, морковь и т. д. работникам КМК надо уже сегодня, отвлекая на это сотни рабочих. Не случайно многие заводы области стали приобретать собственные картофелекопалки, комбайны. Найти бы еще сносные капустоуборочные агрегаты... А тут, говорят, на станции юных техников есть товарищ...

К сожалению, на КМК передумали и не стали строить опытный образец, но сам факт обращения руководства комбината к Степанову за помощью, конечно, знаменателен. Даже если признать, что отказ от изготовления комбайнов некоторым образом обоснован.

— Картофелекопалки у нас уже есть, — сказал мне Б. П. Ельцов, — а капустоуборочный комбайн у Степанова на наш взгляд слишком сложен.

Конечно, изобретатель был расстроен отказом предприятия. И винил себя, что, возможно, сам дал повод к такому повороту дела: к тому времени у него были готовы две принципиально различные модели капустоуборочного агрегата, и он предоставил в распоряжение КМК действительно более сложный вариант. Степанов понял, что теперь таких добровольцев у него не будет, и сам обратился за помощью в Центральный райком КПСС, в другие партийные и советские органы.

Ему пошли навстречу и попросили руководителей заводов «Химмаш» и электротехнического построить опытные образцы картофелеуборочного агрегата, одобренного в Алма-Ате, и капустоуборочного. Но «Химмаш» отказался от неожиданной нагрузки под тем предлогом, что на заводе нет специалистов, знакомых со строительством сельскохозяйственных машин. Итак, опытный образец картофелеуборочного комбайна не состоялся.

А вот на Кемеровском электротехническом заводе капустоуборочным агрегатом Степанова заинтересовались. Строить опытный образец здесь было поручено участку механизации и автоматизации во главе с заслуженным рационализатором РСФСР Э. Я. Руллинковым. Правда, здесь тоже отказались от сложного варианта и даже второй вариант изобретателя значительно переосмыслили. В итоге получилась конструкция более чем в десять раз легче ныне существующего громоздкого — две с половиной тонны! — комбайна МСК-1. Конструкторы приступили к монтажу агрегата.

— Правда, Степанов хотел сразу начать с масштабного, четырехрядного варианта, — вспоминает конструктор участка А. Н. Муравьев, — но мы уговорили его не торопиться: спешка в таких делах всегда губительна.

Разумеется, конструкторы были правы. Они решили начать с однорядной навески, причем даже без транспортера. И нынешней осенью новый агрегат — легкое приспособление, установленное на самоходном шасси Т-16, было опробовано на плантациях совхоза «Елыкаевский».

Первое испытание окончилось неудачей. Но в принципиальную схему поверили все сразу, в том числе и присутствовавшие на поле работники совхоза «Елыкаевский». Времени уже не хватало, чтобы довести конструкцию до хорошего рабочего состояния, поэтому решили в кратчайший срок подправить лишь те узлы, от которых зависела работа агрегата. Через неделю снова опробовали — и на этот раз ожидал маленький успех: весь рядок капустного поля «самоходка» прошла без сучка без задоринки. Поломка случилась на втором ряду, но теперь уже легко устранимая.

— Главное сейчас — учесть обнаруженные недочеты и заново сделать всю конструкцию, — говорит И. И. Степанов, — но...

Но вопрос теперь упирается в финансирование работ. Ведь первый образец построен на голом энтузиазме — с помощью пробойности самого Степанова, которого завод временно принял на работу. А дальше? Конструкторы не могут строить агрегат, рассчитывая только на свои силы и свою зарплату. Кому-то надо оплачивать этот труд и труд рабочих, занятых строительством и освоением нового комбайна. Для выполнения всех этих задач кто-то должен предоставить необходимую базу. Значит, за дело должна взяться заинтересованная организация. Какая?

В. ШИШВАТОВ.

НА СНИМКЕ: во время испытаний на плантациях совхоза «Елыкаевский». Крайний справа — И. И. Степанов.

Фото **автора.**

г. Кемерово — с. Елыкаево.

ПО СТРАНИЦАМ ГАЗЕТ

Славятся трудом

Семь членов семьи Авдеевых трудятся на Томусинской ГРЭС. Старший из династии — Виталий Семенович Авдеев, отслужив в рядах Военно-Морского Флота, пришел на станцию электромонтером. Работал и учился заочно в Томском политехническом институте. Позднее стал инженером-энергетиком брат Дмитрий Семенович, мастером — третий брат Александр Семенович. Работает с мужем Виктором Мальцевым сестра Валентина, жены Дмитрия и Александра Авдеевых — Светлана и Ольга.

Все Авдеевы славятся трудом. Их общий стаж на Томусинской ГРЭС превысил сотню лет.

(«Путь к победе»).
г. Мыски.

Поправили здоровье

1.200 рабочих и работниц Киселевской обувной фабрики поправили здоровье в своем профилактории. Здесь закончился восьмой лечебно-оздоровительный сезон.

Здравница имеет физиотерапевтический, бальнеологический, лечебно-физкультурный, стоматологический кабинеты. В профилактории есть комнаты отдыха, большой читальный зал.

(«В бой за уголь»).
г. Киселевск.

Еще один «Сервис»

На территории Беловской ГРЭС для энергетиков открыт продовольственный магазин «Сервис». Его торговая площадь превышает 40 квадратных метров. Обслуживание покупателей организовано по предварительным заказам.

Сейчас в городе работают три таких магазина.

(«Знамя коммунизма»).
г. Белово.

СОБЫТИЯ ЗА РУБЕЖОМ

КОРРЕСПОНДЕНТЫ ТАСС И АПН ПЕРЕДАЮТ

РЕШИМОСТЬ ДЕМОКРАТИЧЕСКОЙ ФРАНЦИИ

ПАРИЖ, 9 октября. (ТАСС). Ярким свидетельством решимости демократической Франции дать отпор неонацистским группировкам стала состоявшаяся в Париже массовая демонстрация протеста против недавнего кровавого преступления фашистов. В результате устроенного ими взрыва на улице Коперника четыре человека были убиты и 12 получили серьезные ранения.

Уже давно французская столица не видела такого массового выступления представителей левых партий, профсоюзов, демократической общественности. В течение четырех часов колонны демонстрантов с плакатами, на которых начертаны лозунги: «Преградить дорогу расизму и нацизму», «За единство действий против фашизма», сплошным потоком двигались по центральным улицам города. В манифестации приняли участие руководители Французской коммунистической партии, Всеобщей конфедерации труда (ВКТ), других прогрессивных организаций, многие парламентарии. По призыву крупнейшего профсоюзного объединения страны — ВКТ — кратковременные забастовки солидарности были объявлены на сотнях предприятий Парижского района.

Взрыв на улице Коперника всколыхнул всю страну. В тот же день массовые демонстрации состоялись в Лионе, Гренобле, Нанте, Страсбурге и других городах. Одно из главных требований их участников — принять действенные меры для розыска и наказания преступников.

По подсчетам газеты «Монд», за последние пять лет профашистские группировки совершили около 120 преступлений, большинство которых так и не было раскрыто.

Военные действия продолжаются

БАГДАД, 9 октября. (ТАСС). В опубликованном здесь очередном коммюнике главного военного командования Ирака сообщается, что военные действия между Ираком и Ираном продолжались.

Иранская авиация совершила налеты на гражданские объекты в провинции Сулеймания и городе Киркук.

ТЕГЕРАН, 9 октября. (ТАСС). По сообщениям радио и печати, иракская авиация в течение всего вчерашнего дня продолжала бомбить жилые кварталы Андимешка, Бандар-Гонаве, Абадана, Ахваза, Херрамабада и других иранских городов. Имеется много убитых и раненых среди мирного населения.

Информационные агентства сообщают, ссылаясь на заявление мэра иранской столицы М. Тавассоли, что более 30 тысяч тегеранцев на днях начнут проходить военную подготовку.

В сводках иранского военного командования отмечаются успешные действия иранских войск практически по всей линии фронта.

ТРАГЕДИЯ САЛЬВАДОРА

Сальвадор — одно из самых маленьких государств Центральной Америки. Почти полвека им правят, сменяя один другого, диктаторы, которые довели страну до кризисного состояния, обрекли народ на бесправие и нищету. Каждый четвертый сальвадорец умирает от авитаминоза. Более половины населения неграмотно.

Правящая сегодня фашистская хунта ведет настоящую войну против сальвадорцев — противников режима.

НА СНИМКАХ: в таких условиях живут обитатели трущоб; дети — самая обездоленная категория населения страны. 73 процента детей в возрасте до 5 лет страдают от голода; окраина Сан-Сальвадора.

Фото АДН—ТАСС.

ЕЩЕ ОДИН «СЛУГА НАРОДА» СХВАЧЕН ЗА РУКУ

ВАШИНГТОН, 9 октября. (ТАСС). Еще один «слуга народа» в США уличен в коррупции и злоупотреблении служебным положением в целях личной наживы. На проходящем в столице США суде жюри присяжных признало виновным конгрессмена Дж. Дженрита в преступном сговоре и получении денежной взятки.

Дж. Дженрит — один из семи американских законодателей, попавшихся с поличным в этом году, когда агенты ФРГ, выдавая себя за богатых арабских «шейхов», вручали конгрессменам «подношения» по 50 тыс. долларов. В обмен Дженрит, как и все остальные, замешанные в этом деле, без колебания согласился «посодействовать» в получении для «шейхов» вида на жительство в США. До этого обвинение по этому же делу было вынесено коллеге Дженрита конгрессмену М. Майерсу, который на днях был исключен из конгресса. Дела остальных пяти законодателей находятся в стадии разбирательства.

Дело Дженрита, Майерса и иже с ними еще раз вскрывает глубину морального разложения и коррупции, в которой погрязли правящие круги США. Разоблачения взяточничества, казнокрадства, мошенничества среди «отцов-законодателей» стало настолько обычным явлением, что они уже почти не привлекают к себе внимания и отнюдь не мешают «нечистым на руку» конгрессменам продолжать «делать карьеру». Так, М. Майерс объявил о намерении баллотироваться на предстоящих 4 ноября выборах в палату представителей конгресса США. Активно добиваются переизбрания в конгресс и другие замешанные в этом скандале законодатели.

Американская Фемида поразительно благосклонно относится к высокопоставленным преступникам. Фактически легким испугом отделались более 100 членов конгресса США, замешанных в нашумевшем «южнокорейском скандале». Они долгие годы получали щедрые подношения от агентов Сеула в обмен на «содействие» интересам Южной Кореи в США. Лишь двум из них конгресс «поставил на вид», а дела остальных были замяты.

Подобная безнаказанность фактически поощряет дельцов на новые преступления. Только на днях в аморальном поведении был уличен один из «столпов» американской реакции — конгрессмен Р. Бомэн, возглавляющий «американский консервативный союз». Однако судебные власти «пошли навстречу» преступнику, пообещав в ближайшее время снять выдвинутые против него обвинения.

ЛИЦЕМЕРИЕ

В связи с последними событиями в Польше западные средства массовой информации, в особенности американские диверсионные радиоцентры «Свобода» и «Свободная Европа», а также «Голос Америки», ведут разнузданную антисоциалистическую кампанию. В этой новой вспышке антикоммунизма наряду с подстрекательствами и провокациями не последнее место занимают и попытки обелить капитализм и империализм, прикрыть классовую политику порабощения и угнетения трудящихся выдуманными буржуазной пропагандой проблемами мира социализма. Между тем бесправное, бедственное положение рабочих в ведущей стране капиталистического мира — США, предательская политика американской реакционной профсоюзной верхушки являются наглядной иллюстрацией беззастенчивого лицемерия капиталистических «защитников» трудящихся социалистических стран.

Закон против рабочих

Антирабочее законодательство в США имеет давнюю историю. Еще в 1890 году под влиянием широкого народного движения против развивающихся трестов и монополий, которые всячески притесняли и грабили рабочих, разоряли и пускали по миру мелких фермеров, торговцев и предпринимателей, был принят так называемый «антитрестовский закон Шермана». И как это не раз случалось в истории американского законодательства, закон, внешне направленный на защиту интересов трудящихся, обернулся дубинкой против самих трудящихся.

С помощью этого закона создание профсоюзов в США было затянуто вплоть до середины 30-х годов под предлогом того, что профсоюзы де являются трестами или картелями (?!). Между тем настоящие монополии и картели продолжали бурно развиваться. Лишь в 1935 году при президентстве Франклина Рузвельта в результате мощного забастовочного и стачечного движения профсоюзы получили легальный статус.

Но с этого момента американские монополии взяли курс на «очищение» профсоюзов. Наиболее ярко этот курс проявился в 1946—1947 годах. О размахе этого наступления на профсоюзы красноречиво говорит тот факт, что только в 1947 году конгресс США рассмотрел 212 антирабочих законопроектов!

Профсоюзы, зажатые в тиски

Этот поток законопроектов нашел свое выражение в сводном антирабочем законе Тафта—Хартли, который был утвержден 22 августа 1947 года. Он отменил многие из существующих ранее прав профсоюзов. Вот основные положения этого и поныне действующего закона.

Всякие открытые действия со стороны рабочих, непосредственно не участвующих в данном трудовом конфликте, запрещаются. Таким образом, запрещается проведение стачек солидарности.

Ни одному органу печати, существующему для общественного обслуживания какой-нибудь организованной группы граждан, вроде кооператива, профсоюза и т. п., не разрешается писать или касаться в своих статьях политических вопросов. Эти положения отстраняют профсоюзы от участия в политической жизни страны и ограничивают свободу профсоюзной и рабочей печати.

Закон содержит особую оговорку, согласно которой при приеме рабочего на работу может быть запрещено выдавать ему гарантию в оплате минимального числа рабочих часов за неделю, в платном отпуске и даже в оплате перебоев в работе.

Местные и центральные союзы не получат официального признания до тех пор, пока все руководящие деятели не сделают равносильного присяге заявления о том, что они не являются членами коммунистической партии или сочувствующими ей. Таким образом, профсоюзы лишены свободы в выборах своих руководящих органов, поскольку профсоюз должен отстранить от руководства коммунистов и всех сочувствующих им. Это открыло реакционным элементам путь к руководящим профсоюзным постам, и они поспешили закрепить антикоммунистическое положение закона в своих профсоюзных уставах.

Предприниматели могут потребовать от профсоюзов возмещения убытков, причиненных им бойкотом, забастовкой или срывом коллективного договора.

Закон требует от профсоюзов представления ежегодных финансовых отчетов правительственным органам.

Очевидно, что при наличии такого закона для американских властей не составляет никаких трудностей в любое время открыто выступить на стороне предпринимателей против рабочих, что и делается регулярно.

Во многих штатах были введены различные, еще более жесткие варианты закона Тафта—Хартли, причем в нем самом было предусмотрено, что если законодательство отдельных штатов предусматривает более суровые меры против рабочих, то применяется законодательство данного штата, а не федеральное.

«Правосудие» на службе капиталу

Несмотря на преследования и предательскую политику реакционной верхушки американских профсоюзов, классовые битвы в стране отнюдь не утихли: рабочие США ведут активную борьбу за свои права. И тогда на авансцену выступает американское «правосудие».

В борьбе против рабочих верховный суд США ввел практику так называемых «приказов», которыми предлагает или, наоборот, запрещает совершать какие-либо действия. Нарушение подобного приказа рассматривается как оскорбление суда и наказывается как уголовное преступление. Эти «приказы» верховный суд использовал против стачек, бойкотов, пикетирования, демонстраций, и в особенности против деятельности прогрессивных профсоюзных руководителей.

Кроме того, президент США пользуется правом «приостанавливать», а фактически запрещать проведение стачек и забастовок. Это право было не раз использовано для подрыва рабочего движения в США.

Одно из традиционных средств борьбы с прогрессивными рабочими-активистами в США—заведомо ложное их обвинение в уголовных преступлениях. В настоящее время судебная расправа с неугодными рабочими-активистами стала в США системой.

Так американские монополистические круги используют все рычаги государственного аппарата для того, чтобы подавить рабочее движение и устранить препятствия для получения дополнительных прибылей.

Террор против рабочих

Еще более зловещей представляется американская традиция физического уничтожения неугодных рабочих-вожаков, рабочих-активистов с помощью наемных убийц. В наши дни такой метод классовой расправы приобрел поистине угрожающий размах. Так, только за последние десять лет от рук наемных убийц пали многие неугодные монополистам рабочие и профсоюзные деятели. В их числе — Джозеф Яблонски, Луис Ласки, Джозеф Кейлб, Норман Рейфорд, Роджер Икар, Джон Дукен, Роберт Романо.

Если ко всему этому добавить, что в США не существует гарантированного законом права на труд и число безработных, по самым скромным подсчетам, составляет сегодня более 8 миллионов человек, то нетрудно представить, в каком бесправном положении — политическом, экономическом и моральном—находятся трудящиеся самой богатой страны капиталистического мира.

Эти и многие другие факты повседневной жизни американских трудящихся наглядно показывают, чего в действительности стоит трогательная «забота» американской пропаганды о рабочих социалистических стран.

А. РУХАДЗЕ.
(АПН).

ФИЛАРМОНИЯ. Большой зал. Вокально - инструментальная рок-группа **«ЦВЕТЫ».** Начало: в 15, 18 и 21 час.

ЦИРК

Аттракцион «ПОЮЩИЕ БИЗОНЫ» под руководством заслуженного артиста РСФСР АЛЕКСАНДРА РОДИНА. Начало в 19 час. 30 мин.

ДОМ КИНО «МОСКВА» Большой зал. Новый цветной широкоформатный художественный фильм ЭКИПАЖ, две серии (10, 13, 16, 18.30, 21). Малый зал. Хроникальный фильм ГОРИЗОНТЫ ДОРОГ (12, 15, 18.30). Киносборник мультфильмов ХРАБРЕЦ-УДАЛЕЦ (10, 13). Художественный фильм БЛИЗКАЯ ДАЛЬ (16, 19.30, 21.20).

«ЮБИЛЕЙНЫЙ». ЗЕЛЕНЫЕ ЦЕПОЧКИ (10). Новый широкоформатный художественный фильм ЭКИПАЖ, две серии (12, 15, 18, 20.40).

«ПИОНЕР». НОВЫЕ ПРИКЛЮЧЕНИЯ КАПИТАНА БРУНГЕЛЯ (10, 14). ПРОЩАЛЬНАЯ ГАСТРОЛЬ «АРТИСТА» (15.30, 17.20, 19.10, 21).

«МЕТАЛЛУРГ». ТРЕВОГА В ДЕЛЬТЕ (14). МОЯ АНФИСА (16, 18, 20).

«ОКТЯБРЬ». ПОДВИГ РАЗВЕДЧИКА (15). ДОЗНАНИЕ ПИЛОТА ПИРКСА (13, 17, 19, 21).

«ПРОГРЕСС». КРАСНЫЕ ДИПКУРЬЕРЫ (10, 14). ПИРАТЫ XX ВЕКА (11.30, 16, 17.50, 19.30, 21.30).

«ЛУЧ». ЕСТЬ ИДЕЯ (13). СМЕРТЬ НЕГОДЯЯ, две серии (14.30, 17, 20).

«КОМСОМОЛЕЦ». ПИРАТЫ XX ВЕКА (15, 17, 19, 21).

ДК СТРОИТЕЛЕЙ. ДОБРЯКИ (17, 19, 20.40).

ДК ШАХТЕРОВ. Киносборник мультфильмов СТРАШНАЯ ИСТОРИЯ (10). СМЕРТЬ НЕГОДЯЯ, две серии (16.20, 18.50, 21).

ДК КОКСОХИМЗАВОДА. БЕРЕГИСЬ! ЗМЕИ!, две серии (17.15, 20).

КЛУБ ГРЭС. ПИРАТЫ XX ВЕКА (17.15, 19, 21).

Кемеровская филармония

в помещении театра оперетты

12 ОКТЯБРЯ

БОЛЬШОЙ КОНЦЕРТ

Участвуют:

заслуженный артист РСФСР, лауреат премии Ленинского комсомола

Александр ВОРОШИЛО,

заслуженная артистка РСФСР, лауреат Международного конкурса

Людмила ШЕМЧУК,

народная артистка РСФСР, лауреат Государственной премии, диктор Центрального телевидения, ведущая программы **«ОТ ВСЕЙ ДУШИ»**

Валентина ЛЕОНТЬЕВА.

Начало в 17 и 20 часов.

ВНИМАНИЕ! ВНИМАНИЕ!

До 15 октября т. г. облигации Государственного 3-процентного внутреннего выигрышного займа продаются по самой низкой курсовой стоимости: 20-рублевая облигация стоит 20 руб. 10 коп., 10-рублевая — 10 руб. 05 коп.

Облигации 3-процентного займа являются удобной и выгодной формой хранения денежных сбережений населения. На один разряд займа предполагается 9400 выигрышей на сумму 512560 рублей, в том числе по 5000, 2500, 1000, 500, 100, 40 рублей. Вероятность выигрыша по облигациям займа возрастает с каждым тиражом, поскольку количество выигрышей, разыгрываемых в тиражах, остается неизменным до конца срока займа, а выигравшие облигации погашаются при выплате выигрышей и в дальнейших тиражах не участвуют.

Облигации свободно продаются и покупаются сберегательными кассами.

Приобретайте облигации 3-процентного займа!

Участвуйте в предстоящем тираже выигрышей, который состоится 15 ноября в г. Вильнюсе.

Областное управление гострудсберкасс СССР.

Утерянный диплом Э № 663279, выданный 28 марта 1975 года Кемеровским техникумом пищевой промышленности на имя Швыдко Петра Дмитриевича, считать недействительным.

Комитет по физической культуре и спорту при Кемеровском облисполкоме, областная федерация горнолыжного спорта с глубоким прискорбием извещают о гибели в автомобильной катастрофе члена сборной команды Кузбасса и СССР

ПАНЧЕНКО Елены Николаевны

и выражают искреннее соболезнование родным и близким покойной.

ТВ

10, ПЯТНИЦА

I ПРОГРАММА. **Москва («Орбита»).** 10.00 «Время». 10.40 Утренняя гимнастика. 11.05 О. и А. Лавровы. «Следствие ведут знатоки». Дело 14-е. «Подпасок с огурцом». 2-я серия. 12.35 «Клуб кинопутешествий». 13.45 М. Мусоргский. «Картинки с выставки». 14.25 Новости. **Перерыв до 15.55. Москва («Орбита»).** 16.00 Новости. 16.20 К провозглашению независимости Фиджи. «Фиджи». Документальный телефильм. 16.30 Выступление детского хора Института художественного воспитания Академии педагогических наук СССР и Государственного московского хора. 17.20 «Москвичи — съезду партии». 17.50 Д. Рубина. «Когда же пойдет снег?». Премьера фильма-спектакля Московского театра юного зрителя **Кемерово.** 19.05 «Наша почта». 19.35 Киножурнал. **Москва («Орбита»).** 19.45 «Село: дела и проблемы». 20.15 «Сегодня в мире». 20.30 «Радужный день». Фильм-концерт. **Кемерово.** 20.45 «Пульс». Общественно-политическая программа. **Москва («Орбита»).** 21.15 Экран зарубежного фильма. «Добрый день, город!». Художественный фильм. (ЧССР). 22.30 «Время». 23.05 «Вас приглашает оперетта». Вечер в Концертной студии Останкино. 00.10 «Сегодня в мире». 00.25—01.00 «Творчество народов мира». II ПРОГРАММА. **Кемерово.** 18.30 * Для детей. «Мы идем в цирк». Встреча с заслуженным артистом Туркменской ССР Кочаковым М. Н. **Москва («Орбита»).** 19.05 К годовщине образования Молдавской ССР. Программа документальных фильмов. **Кемерово.** 19.45 «Обыкновенные необыкновенные ребята». Короткометражный художественный фильм. 20.15 «Поет Валерий Миронов». Фильм-концерт. **Москва («Орбита»).** 20.45 «Жизнь науки». **Кемерово.** 21.15 «Сибирское притяжение». Научно-популярный фильм 22.05 Реклама.

13 ОКТЯБРЯ, ПОНЕДЕЛЬНИК

I ПРОГРАММА. **Москва («Орбита»).** 10.00 «Время». 10.40 Утренняя гимнастика. 11.05 Д. Рубина. «Когда же пойдет снег». Фильм-спектакль Московского театра юного зрителя. 12.20 «Очевидное невероятное». 13.25 Новости. **Перерыв до 15.55. Москва («Орбита»).** 16.00 Новости. 16.20 К годовщине образования Таджикской ССР и Киргизской ССР. Программа документальных телефильмов. 17.10 Концерт Государственного ансамбля народного танца Киргизской ССР. 17.40 «Париж». Документальный телефильм. 18.30 «Наш сад». 19.00 XXVI съезду КПСС — достойную встречу. «Слово председателю Марковскому». **Кемерово.** 19.35 «Пульс». Общественно-политическая программа. 20.05 * «Кто из 16?». Передача 6-я. Встреча команд Маринского и Топкинского районов. 22.05 «Вечный двигатель инженера Грибанова». Телеочерк Кемеровской студии телевидения. **Москва («Орбита»).** 22.30 «Время». 23.15 «Фестиваль... Конкурсы... Концерты». 00.15—00.30 «Сегодня в мире». II ПРОГРАММА. **Кемерово.** 18.30 «Потайной мир Грузии». Научно-популярный фильм. 18.45 «За журналистской строкой». Е. Красносельский. «Становление личности». (О директоре совхоза «Мельковский» А. Вертикове). 19.15 «Красный дьявол». Документальный фильм. **Москва («Орбита»).** 19.35 А. Островский. «Волки и овцы». Фильм-спектакль Государственного академического Малого театра Союза ССР.

14 ОКТЯБРЯ, ВТОРНИК

I ПРОГРАММА. **Москва («Орбита»).** 10.00 «Время». 10.50 Утренняя гимнастика. 11.15 А. Островский. «Волки и овцы». Фильм-спектакль Государственного академического Малого театра Союза ССР. 14.10 Новости. **Перерыв до 15.55. Москва («Орбита»).** 16.00 Новости. 16.20 Программа документальных фильмов телевизионных студий страны. 17.30 «Твоя ленинская библиотека». «Две тактики социал-демократии в демократической революции». 18.00 Концерт национального ансамбля песни и танца Народной Демократической Республики Йемен 19.30 К 60-летию заключения мирного договора между Советской Россией и Финляндией. «СССР—Финляндия: страницы дружбы». Документальный фильм. 18.30 «Тележестадион». 19.20 Концерт. 19.45 «Человек и закон». 20.15 «Сегодня в мире». 20.30 К национальному празднику Народной Демократической Республики Йемен — Дню революции. «Там в горах Радфана. Репортаж из Южного Йемена». Документальный телефильм. **Кемерово.** 21.20 «Пульс». Общественно-политическая программа. **Москва («Орбита»).** 21.50 «Знаменосцы трудовой славы». О коллективе Ленинградской типографии им. И. Федорова. 22.05 «Пропасть». Премьера художественного короткометражного телефильма. 22.30 «Время». 23.15 Второй фестиваль советской музыки. «Московская осень». 00.15—00.30 «Сегодня в мире». II ПРОГРАММА. **Кемерово.** 18.30 «Все лучшее в себе». Документальный фильм. 19.15 «Летопись 80-х». Новинки документального кино. 20.00 Первая любовь Насреддина». Художественный фильм. **Москва («Орбита»).** 21.20 Концерт Государственного фольклорно-хореографического ансамбля БССР «Хорошки». **Кемерово.** 21.50 Концерт.

15 ОКТЯБРЯ, СРЕДА

I ПРОГРАММА. **Москва («Орбита»).** 10.00 «Время». 10.50 Утренняя гимнастика. 11.15 Программа мультфильмов. 11.30 «Пропасть». Художественный короткометражный телефильм. 11.55 Концерт. 12.25 «Клуб кинопутешествий». 13.25 Новости. **Перерыв до 15.55 Москва («Орбита»).** 16.00 Новости. 16.20 Программа документальных телефильмов. 16.55 Беседы о праве. 17.25 «Родная природа». 17.45 «Русская речь». 18.15 «Мы строим БАМ». **Кемерово.** 18.45 «Пульс». Общественно-политическая программа. **Москва («Орбита»).** 19.15 «Отзовитесь, горнисты!». 19.45 «Село: дела и проблемы». 20.15 «Сегодня в мире». 20.30 Второй фестиваль советской музыки «Московская осень». 21.30 «Документальный экран». 22.30 «Время». 23.15—00.45 Отборочный матч чемпионата мира по футболу. Сборная СССР—сборная Исландии. В перерыве (23.45) — «Сегодня в мире». II ПРОГРАММА. **Москва («Орбита»).** 18.45 Д. Шостакович. Симфония № 1. **Кемерово.** 19.15 * «Кинолетопись Кузбасса». Встреча со старейшим кинорежиссером Сибири Г. М. Гребенкиным. 20.00 «Четыре ордена командарма Федько». «А где-то над нами синее небо». Документальные фильмы. 20.35 * Поет заслуженная артистка РСФСР Н. Довгалева. 21.05 Для заочников. Теоретическая механика. «Введение в динамику. Дифференциальные уравнения движения точки». Часть 1-я.

16 ОКТЯБРЯ, ЧЕТВЕРГ

I ПРОГРАММА. **Москва («Орбита»).** 10.00 «Время». 10.50 Утренняя гимнастика. 11.15 «Отзовитесь, горнисты!». 11.45 «Слепой музыкант». Художественный фильм. 13.00 Выступление хора Гостелерадио Молдавской ССР. 13.30 Новости. **Перерыв до 15.55. Москва («Орбита»).** 16.00 Новости. 16.20 Программа документальных фильмов социалистических стран. 17.10 «Шахматная школа». Класс разрядников. 17.40 М. Глинка. «Большой секстет». 18.05 «Бауманцы». Документальный телефильм. 18.55 «Творчество юных». 19.25 Ленинский университет миллионов. «Управление социалистической экономикой». 20.00 «В каждом рисунке — солнце». 20.15 «Сегодня в мире». **Кемерово.** 20.30 «Пульс». Общественно-политическая программа. **Москва («Орбита»).** 21.00 «Первый курьер». Художественный фильм. 22.30 «Время». 23.15—01.00 Чемпионат СССР по хоккею. «Спартак»—«Крылья Советов». В перерыве (23.35) — «Сегодня в мире». II ПРОГРАММА. **Кемерово.** 18.30 «Сцена, экран, художник». «Третий трудовой». Документальные фильмы. 19.05 «В помощь школе». Астрономия. «Современные проблемы астрофизики». 19.50 «Волшебство превращения». Научно-популярный фильм. **Москва («Орбита»).** 20.30 «Жизнь науки». **Кемерово.** 21.00 * Концерт вокально-инструментального ансамбля «Планета». 21.50 Мультфильмы для взрослых.

17 ОКТЯБРЯ, ПЯТНИЦА

I ПРОГРАММА. **Москва («Орбита»).** 10.00 «Время». 10.50 Утренняя гимнастика. 11.15 «Первый курьер». Художественный фильм. 12.40 «Песня далекая и близкая». 13.25 Новости. **Перерыв до 15.55. Москва («Орбита»).** 16.00 Новости. 16.20 «Где рождается утро». Документальный фильм. 17.10 «Джон Рид. Страницы жизни и творчества». 17.55 Концерт Московского молодежного оркестра русских народных инструментов. **Кемерово.** 18.30 «Пульс». Общественно-политическая программа. **Москва («Орбита»).** 19.00 В гостях у сказки. Мультфильм. 20.15 «Сегодня в мире». 20.30 «Голубая норка, черный соболек». Научно-популярный фильм. 20.50 «Эрмитаж». Рембрандт. 21.20 Концерт мастеров искусств и артистической молодежи. 22.30 «Время». 23.15—01.00 Чемпионат СССР по хоккею. ЦСКА — «Динамо» (Рига). В перерыве (23.35) — «Сегодня в мире». II ПРОГРАММА. **Москва («Орбита»).** 18.30 «Подмосковные встречи». **Кемерово.** 19.00 «Давайте посчитаем». О работе предприятий сферы обслуживания. 19.30 ЦНТИ предлагает. «Применение электрофизических, электрохимических и других методов обработки металлов и материалов». 19.40 * Концерт участников художественной самодеятельности клуба завода «Кузбассэлемент». 20.10 «Все решает мгновение». Художественный фильм.

18 ОКТЯБРЯ, СУББОТА

I ПРОГРАММА. **Москва («Орбита»).** 10.00 «Время». 10.50 Утренняя гимнастика. 11.15 Выставка Буратино. 11.45 «Для вас, родители!». 12.15 «Советы и жизнь». 12.45 Поэзия М. Лермонтова. 13.25 «Наш адрес — Советский Союз». 14.00 «Победители». Клуб фронтовых друзей. Встреча морских пехотинцев. 15.15 42-й тираж «Спортлото». 15.30 «Маэстро Тийт Куузик в театре «Эстония». Премьера музыкального телефильма. 16.00 «Эрмитаж». Рембрандт. 16.30 «Сегодня в мире». 16.45 Фильм — детям. «Без страха и упрека». Художественный фильм. 18.05 «В мире животных». 19.05 Беседа политического обозревателя Ю. А. Летунова. 19.35 «Кинопанорама». Разговор о телевизионном художественном фильме «Приключения Электроника». 20.05 «Содружество». Телевизионный журнал. 20.50 «Добродетель торжествует». Премьера телеспектакля. 22.30 «Время». 23.15 Русские романсы в исполнении народной артистки СССР Е. Образцовой и академического оркестра русских народных инструментов Центрального телевидения и Всесоюзного радио. 00.40—00.50 Новости. II ПРОГРАММА. **Кемерово.** 18.30 * Для детей. «Светлана, Андрей и «Бармалей» (повторно). 18.45 «Ритм, мелодия, тембр». Научно-популярный фильм. 19.00 «Из первых рук». О работе кемеровского автобуса и новокузнецкого трамвая. 20.15 «Люди и звезды». Научно-популярный фильм. 21.05 «Пульс». Общественно-политическая программа. 21.35 * Концерт Государственного ансамбля песни и танца Карельской ССР «Кантеле».

19 ОКТЯБРЯ, ВОСКРЕСЕНЬЕ

I ПРОГРАММА. **Москва («Орбита»).** 10.00 «Время». 10.50 «Народные мелодии». 11.05 «Будильник». 11.35 «Служу Советскому Союзу!». 12.35 «Здоровье». Научно-популярная программа. 13.20 Музыкальная программа «Утренняя почта». 13.55 «Наука и техника». Киножурнал. 14.05 «Сельский час». 15.05 «Музыкальный киоск». 15.35 «Большая перемена». Художественный телефильм. 2-я серия. 16.45 «Светлый город». Премьера документального телефильма из цикла «Города и люди». 17.20 «Сегодня — День работников пищевой промышленности». Выступление министра пищевой промышленности СССР В. П. Лейна. 17.35 «По вашим письмам». Концерт. 18.20 «Клуб кинопутешествий». 19.20 «Международная панорама». 20.05 «Встреча с Т. Хренниковым». Премьера фильма-концерта. 20.55 Впервые на экране ЦТ. «Рудин». Художественный фильм. 22.30 «Время». 23.05 Второй фестиваль советской музыки «Московская осень». 00.05 Документальный фильм. 00.15 Чемпионат СССР по футболу. ЦСКА — «Кайрат» (Алма-Ата). 2-й тайм. 01.00—01.10 Новости.

ВНИМАНИЮ РУКОВОДИТЕЛЕЙ ПРЕДПРИЯТИЙ, УЧРЕЖДЕНИЙ И ОРГАНИЗАЦИЙ ГОРОДА КЕМЕРОВА!

ОТДЕЛЕНИЕ ПРОФИЛАКТИЧЕСКОЙ ДЕЗИНФЕКЦИИ ГОРДЕЗСТАНЦИИ

с 15 октября 1980 года по 15 декабря ЗАКЛЮЧАЕТ ДОГОВОРЫ на проведение профилактических дезинфекционных работ на 1981 год.

По вопросам заключения договоров обращаться по адресу: г. Кемерово, ул. Клары Цеткин, 118, тел. 6-59-57, 6-76-59.

ИЗДАТЕЛЬСТВУ «КУЗБАСС» ТРЕБУЮТСЯ

приемщицы. Оклад 150 руб.

Обращаться по адресу: г. Кемерово, ул. Ноградская, 3, тел. 6-69-23, 6-55-75.

СМОТРЕТЬ НА ВРЕМЯ СВЕРХУ ВНИЗ

ЧЕЛОВЕК И ЕГО ДЕЛО

ДОЛИНА реки Уньги. Среди жесткой, рыжеющей травы и кустов колючего боярышника расположился аккуратный голубой вагончик. Рядом грохочет мощный дизель электростанции. В кустах выкрашенная алюминиевой краской цистерна с горючим. И сама буровая — скромное строеньице. Это и есть владения старшего бурового мастера Сергея Мязина.

Проходим в утепленный вагончик. Внутри он похож на матросский кубрик: двухъярусные кровати, на которых спят усталые после ночной смены бурильщики. За обитой серым войлоком дверью тихо, прохладно. Дневной свет проникает сквозь зашторенные окна. На столике телевизор. За электропроводкой повисла алая кисть рябины — единственная «лишняя» деталь...

Василий Сергеевич Долгих, начальник Акельской геологоразведочной партии, явно гордится созданным на буровой уютом, полагая, что хорошая его организация — не случайность, а своего рода хозяйственная политика. Работа буровика несет множество лишений, трудностей, особенно зимой. Энтузиазм, как средство преодоления трудностей, хорош лишь на каком-то начальном этапе освоения. А дальше начинается тяжелый повседневный труд, подчиненный строгому рабочему ритму. А ссылка некоторых руководителей на энтузиазм тогда превращается в прикрытие для штурмовщины, чьей-то нераспорядительности и неорганизованности. Руководство геологоразведочной партии хорошо поняло, что надо создать необходимые условия для труда и быта людей.

Такое отношение к делу дисциплинирует рабочих. Отпечаток уюта, порядка и чистоты лежит на всем.

...Возле деревянных ящиков со столиками керна собрался «мозговой трест» партии. Василий Сергеевич Долгих, Сергей Мязин и Юрий Федорович Перевалов, начальник бурового отряда. Люди бережно трогают образцы.

— До угля дошли? — обращается Долгих к Мязину.

Тот кивает головой, стремительно направляется к отдельному штабелю ящиков. В деревянных желобках тускло поблескивают кусочки каменного угля. Геологи внимательно присматриваются к неразрушенным черным столбикам.

— Уголь какой-то интересный, блестящий... Ну вот и здесь та же слоистость. Пласт наклонен под восемьдесят — девяносто градусов...

Это значит, что угольный пласт толщиной полметра может дать столбик керна длиной 10—15 метров. Чтобы определить действительную его мощность, нужно будет бурить параллельную скважину, проводить сложные расчеты.

В широкий проем деревянного помещения буровой видно, как работают бурильщик Александр Жужков и его помощник Александр Слонов. Высокие плечистые парни в опрятной рабочей одежде. Чувствуется в них подтянутость и собранность. Работают молча, понимают друг друга без слов. Ни одного лишнего, суетливого движения. Включается лебедка, из скважины поднимаются отшлифованные до зеркального блеска бурильные трубы. А вот и столбик керна.

Все движения молодых бурильщиков легки, предельно естественны, непринужденны. Но легкость эта обманчива. Бурение ведется на больших глубинах. И поэтому хороший бурильщик должен инстинктивно чувствовать, что произойдет с бурильной коронкой в толще земной коры, и заранее принять верное решение.

— Нужно быть одаренным человеком, чтобы работать буровиком, — утверждает Долгих.

Поэтому в какой-то степени оправдано привычное представление о буровике, буровом мастере как о человеке, которому уже за сорок. А тут молодые парни, совсем недавно отслужившие в армии. Опыт работы, конечно, есть, но его не сравнишь с опытом кадровых рабочих. Из всей бригады только Н. Г. Пахоруков, Д. Д. Кузнецов и П. Н. Еремин считаются ветеранами. И Юрий Мязин, старший брат, и Анатолий Пахоруков, и Александр Ащеулов — молодые парни, перед которыми трудовая жизнь еще только открывается. Под стать им старший буровой мастер Сергей Мязин. Он, как выразился В. С. Долгих,— представитель второго поколения буровиков. Рос вместе с Сашей Жужковым, их отцы работали на одной буровой. Перед призывом в армию закончил с отличием СГПУ в Змеиногорске. После увольнения в запас работал сначала помощником, потом бурильщиком. Учился, получил права ведения буровых работ. Поступил в Осинниковский горный техникум. Его жена тоже работает в геологоразведочной экспедиции экономистом.

Василий Сергеевич в разговоре о бригаде часто употребляет слово «молодняк». Нужно было обладать большой верой в этот «молодняк», чтобы доверить ему судьбу буровой. Начальник партии шел на риск: все-таки дорогостоящее оборудование, производственный план, люди. Было бы, конечно, легче поставить старшим мастером опытного работника. Но такое решение свидетельствовало бы, что руководитель заботится только о сегодняшнем дне.

— Перспективные ребята. В будущем станут руководителями, — уверенно говорит начальник партии.

О том, что за этими ребятами будущее, свидетельствуют цифры, экономические показатели работы. При норме 15—20 метров среднесуточная выработка достигает 25.

Как-то в разговоре Долгих сказал:

— Мы, геологи-буровики, смотрим на время сверху вниз.

При этом он имел в виду то, что керн, по которому буровики судят о геологическом прошлом земли, извлекают сначала из верхних слоев, постепенно переходя к более глубоким. Но есть в этой фразе и другой смысл. Геологоразведочная партия на четыре месяца опережает время, выполнив годовой план в августе. Буровая Сергея Мязина — одна из лучших. К показателям работы относится и срок службы механизмов. Вместо семи лет по норме станок в бригаде работает уже десять. А это говорит о многом. Рабочие не оставят товарищам после смены неприбранное место, неисправное оборудование.

О своих товарищах Сергей Мязин сказал просто:

— Надежные ребята, работу свою хорошо знают, бурят все ровно.

Атмосфера взаимного доверия сложилась в коллективе. Она сказывается и в крупном, и в мелочах. Поинтересовался я у старшего бурильного мастера, кто готовит завтрак, обед, ужин.

— Как кто? — удивился Сергей. — Сами готовим...

— Дежурства устраиваете?

— Нет, у нас варит тот, кто свободен от вахты.

Морально - психологический климат в коллективе приобретает особое значение, когда люди неделями оторваны от родных и близких, вынуждены общаться только с двумя—тремя товарищами. Любое мелкое трение между людьми превращается в глубокий конфликт. Вот почему члены маленького коллектива особенно ценят товарищескую дружбу, доверие друг друга. И тщательно оберегают их.

В социалистических обязательствах бригады записано: «Соблюдать принцип коллективизма и товарищеской взаимопомощи. Каждый за всех и все за одного». Это не голая фраза, а краеугольный камень всей деятельности бригады.

Случайно ли сложился такой дружный коллектив или это результат упорной работы? Об этом я спросил Сергея Мязина.

— Я пришел в бригаду, — ответил он, — когда коллектив уже сложился. Старшим мастером был Иван Ананьевич Оленник. Он и создал бригаду. Сейчас Иван Ананьевич на пенсии, работает в слесарной мастерской, но интересуется делами бригады.

Построить хороший коллектив трудно. Но вот развалить его легко. И роль Сергея не такая уж простая и легкая, как это следует из его слов. За его спиной огромный авторитет, знания. Старший мастер скромен, это рабочий-интеллигент. Он никогда не позволит себе в разговоре употребить с людьми резкое слово, накричать на них. И это становится законом для всех. Бурильщики сохраняют между собой тот же спокойный тон в разговорах, уверенность в действиях. А в самом Сергее Мязине замечается неосознанное стремление подражать в поступках начальнику Акельской геологоразведочной партии В. С. Долгих.

Растут на маленькой буровой будущие командиры производства.

А. БЕЛОКУРОВ.

Крапивинский район.

ЧЕМПИОНАТ—ШКОЛА МАСТЕРСТВА

Состоялся тринадцатый областной чемпионат среди молодых продавцов, поваров и кондитеров всех торговых систем на звание «Чемпион Кузбасса по профессии 1980 года».

В этих состязаниях участвовали и 43 лучших молодых работника кооперативной торговли.

...Десять часов утра. Начинается практическая часть программы. Участники чемпионата на рабочем месте. И тут важно теперь все: внешний вид и форма продавца, официанта, повара, умение быстро, точно и вежливо обслужить покупателя, то есть предложить ему нужный товар, как говорится, лицом, легко оформить и правильно завернуть покупку, вручить ее человеку (покупатели не знали, что имеют дело с участниками чемпионата).

Повара «колдовали» у плит, готовили обязательные по программе блюда из мяса, овощей и фруктов. Кондитеры тоже вкладывали все свое искусство в праздничные торты.

Трудно было жюри определить победителей, так как все участники соревнования показывали отличные профессиональные знания и умение. В спорах рождалась истина, и вот члены жюри пришли наконец к единодушному мнению. Звание чемпионов завоевали молодые кооператоры: Лариса Рязанцева, продавец из деревни Верхотомка Щегловского совхозрабкоопа Кемеровского райпотребсоюза, Светлана Зверева, продавец Чкаловского розничнo-торгового предприятия Ленинск-Кузнецкого райпо.

Среди поваров и кондитеров первенство завоевали Татьяна Леонова из столовой деревни Камышино Кемеровского райпотребсоюза и Надежда Петрова из объединения общественного питания Яйского райпо.

В торжественной обстановке прошло чествование победителей. Первый секретарь обкома ВЛКСМ В. Лебедев, секретарь облсовпрофа В. Дроздов поздравили их и повязали алые ленты чемпионов.

Областной чемпионат работников торговли способствовал росту мастерства молодых кооператоров, он был действенной школой передового опыта в обслуживании покупателей.

Г. ЗИНОВ,

старший инструктор облпотребсоюза.

г. Кемерово.

ФОТОРЕПОРТАЖ

НА ФИНИШЕ СЕЗОНА

У ФИЗКУЛЬТУРНИКОВ областного центра стало доброй традицией провожать летний спортивный сезон массовой легкоатлетической эстафетой на приз городского комитета по физической культуре и спорту, которая посвящается Дню Конституции. Вот и нынче в четвертый раз вышли команды коллективов физкультуры на площадь Советов на торжественный парад открытия. А еще через полчаса тишину над площадью расколол гулкий выстрел стартового пистолета. Эстафета на легких крыльях помчалась по центральным улицам и проспектам Кемерова.

Пожалуй, нет более увлекательного, захватывающего состязания, чем эстафета. Здесь единый порыв, накал страстей и горячее желание победить соперников. От этапа к этапу летит призывный клич:

— Эстафету принимай!

Такие состязания — всегда праздник. На него всегда спешат ветераны спорта. И нынче их можно было увидеть, несмотря на холодный северный ветер, довольно прохладную погоду. Вот с кого молодым надо брать пример верности спорту.

Упрек этот в первую очередь хотелось бы бросить коллективам физкультуры и спортклубам высших учебных заведений. Дело в том, что в группе сильнейших стартовали только студенты института культуры. Заведующий кафедрой физического воспитания Станислав Цыганенко сказал перед стартом:

— Не все студенты вернулись из колхозов и совхозов. Вот мы и решили: пусть эти состязания станут пробой сил для первокурсников.

Институт культуры выставил команду первокурсников. И они смело повели борьбу с сильнейшими легкоатлетами производственных коллективов.

А что же другие вузы? Ни одной команды не было представлено от всех остальных высших учебных заведений города. А ведь старшекурсники, нынешние дипломники не привлекались к сельхозработам. Неужели они не могли постоять за свои родные учебные заведения?

В связи с этим невольно напрашивается вопрос: а все ли ладно с физкультурной работой в медицинском, политехническом, технологическом институте пищевой промышленности, университете со сдачей норм комплекса ГТО? И здесь открывается довольно безрадостная картина. Большинство выпускников заканчивают вузы без заветного значка ГТО, не получив настоящей физической закалки. Что принесет в рабочий коллектив такой выпускник, кроме знаний? Об этом, видимо, пришла пора серьезно подумать как в вузах областного центра, так и в областном совете общества «Буревестник». Эстафета лишь наглядно подчеркнула низкое качество физкультурной работы в этих институтах.

И все же, несмотря на отсутствие ряда сильнейших команд, борьба проходила остро и напряженно, особенно среди команд коллективов физкультуры крупнейших предприятий города и спортклубов. Лидерство здесь захватили легкоатлеты объединения «Азот». От этапа к этапу они неизменно шли впереди. И первой на финише была Нина Новикова, показав лучшее время — 26 минут 51 секунду.

Еще до старта мы встретились с председателем месткома института «Кузбассгипрошахт» Геннадием Предитом. Проектировщики — неизменные участники легкоатлетических эстафет, которые проводятся в областном центре. И почти всегда им сопутствует удача. Но на этот раз Г. Предит был озабочен:

— Только вчера вернулся домой с состязаний на Кубок СССР наш Юрий Поротов. Здесь он был вторым на марафонской дистанции, выполнив норматив мастера спорта международного класса. Сегодня он снова рвется в бой, теперь уже за родной коллектив. Но мы решили дать ему отдохнуть. Вот и гадаем, как победить без нашего главного «забойщика» Юрия Поротова.

И в такой ситуации проектировщики рассчитали правильно. На первом этапе Александр Родионов рванул так, что запаса прочности хватило до самого финиша, который победно сделала Татьяна Стефаненко. Так уже в который раз физкультурники института «Кузбассгипрошахта» снова стали обладателями почетного трофея.

Особо хотелось бы сказать несколько слов о нашей подрастающей смене. К сожалению, у некоторых руководителей команд не хватило такта. Вместо ребят младшего школьного возраста на отдельные этапы эстафеты вышли старшеклассники, но обман не удался. А горькую пилюлю проглотили мальчишки и девчонки, не знавшие, что по инициативе их наставников в команде есть великовозрастные.

На этом фоне успех ребят из школы № 7 в старшей возрастной группе радует особенно. Напряженно и вдумчиво работает с детьми преподаватель физкультуры Виктор Суханов. Достаточно сказать, что в составе команды школы чемпион России по многоборью ГТО Александр Касьянов и серебряный призер чемпионата Андрей Шишкин. А сколько талантливых спортсменов есть еще в школе! Потому-то и легко, можно сказать, играючи, победили они в своей группе. А вот кто вышел победителем в других группах: СГПТУ № 83, училище № 3, школы № 48 и 36, Кемеровский индустриально-педагогический техникум, завод химического волокна, педучилище, Кемеровское высшее военное командное училище связи.

М. ВИКТОРОВ.

НА СНИМКАХ: команда института «Кузбассгипрошахт»; старт, на одном из этапов.

Фото **П. Костюкова.**

г. Кемерово.

СОПЕРНИК «КУЗБАССА»

ФУТБОЛИСТЫ КАБАРДИНО-БАЛКАРИИ

10 октября на центральном стадионе «Химик» областного центра «Кузбасс» принимает очередного соперника — команду «Спартак» из Нальчика.

В Кабардино-Балкарии в футбол начали играть в 1922 году. Сильнейшей в то время была команда «Динамо». С 1937 года ведущая роль переходит к «Спартаку». Участниками первенства Советского Союза спартаковцы стали впервые в 1959 году (класс «Б»). Триумфальными для футболистов Нальчика были 1965 и 1970 годы. Тогда они завоевали почетный титул чемпиона России.

Пять лет подряд (1972—1976 годы) футболисты Кабардино-Балкарии играют в первой лиге, выступая с весьма скромными результатами, главным образом борясь за право остаться в лиге. Неудача настигла команду в 1976 году. Замкнув итоговую таблицу турнира, она вновь переселяется в младший класс. Неизменно занимая первые места в зоне, через два года «Спартак» сумел возвратиться в первый эшелон.

За шесть лет выступлений в первой лиге спартаковцами проведено 236 игр. В них одержано 62 победы, 71 встречу команда свела вничью, в 103 потерпела поражение. К началу текущего сезона в рядах команды произошли некоторые небольшие изменения. Выбыли в другие клубы защитник Б. Синицын, хавбек Р. Шарипов. Приглашены в команду защитник Ш. Самхишвили, форварды В. Шарпан и А. Маначинский.

Средний возраст игроков коллектива 25 лет. В рядах спартаковцев не видно определенного бомбардира. Мячи в 38 играх (30) забили 10 футболистов. Из них наиболее результативен нападающий Р. Беков (семь голов).

Неудачно складывается для футболистов Нальчика проходящий чемпионат. После 38 игр команда находится на предпоследнем месте. В прошлом году, после такого же числа игр, она занимала 15-ю ступеньку таблицы.

В чемпионатах первой лиги кузбассовцы встречались с футболистами Кабардино-Балкарии десять раз. В них пять побед, три ничьих и два проигрыша. Баланс мячей 19:12 в пользу «Кузбасса». В этом году матч первого тура в Нальчике окончился мирным исходом (1:1).

Д. НАСОНКИН.

ГОРОД НА ПОЛОТНАХ

Более трех тысяч новокузнечан и гостей города уже побывали на выставке произведений самодеятельных художников, которая вот уже больше месяца экспонируется в музее советского изобразительного искусства.

В залах представлено около 500 экспонатов — произведения живописи, графики, скульптуры, декоративно-прикладного искусства. Большую часть своих работ самодеятельные художники, которые трудятся на Кузнецком металлургическом комбинате, стройках города, в учреждениях, посвятили родному городу и его окрестностям. Внимание зрителей привлекают поделки из дерева, металла. Очень интересны рукодельные работы.

А. АНТОНОВ.

г. Новокузнецк.

Из зала суда

ЛЕГКИЕ ДЕНЬГИ

В зале судебного заседания не так давно слушалось уголовное дело по обвинению бывшего заместителя главного бухгалтера Яйского тракторо-ремонтного завода В. В. Пимановой. Два дня длилось судебное следствие по делу: уж слишком много свидетелей было — почти 30 человек. Наконец председательствующий, народный судья Т. Д. Чеботарева огласила приговор: лишение свободы сроком на восемь лет с лишением права в последующем занимать материально-ответственные должности. С подсудимой, кроме того, приговором суда взысканы 2 252 рубля похищенных ею денег.

Поражает та легкость, с которой на протяжении длительного времени, в обстановке полнейшей бесконтрольности и малопонятного всеобщего доверия Пиманова совершала хищения. Будучи материально-ответственным лицом, при временном отсутствии кассира она сама получала квартирную плату, выдавала квитанции, а деньги присваивала.

Не оставила без внимания алчная хищница и заработную плату рабочих и служащих завода. Путем искажений в расчетных ведомостях по заработной плате Пиманова не вносила за себя и за мужа различные удержания. Всего в течение двух лет она присвоила около трех тысяч рублей.

Администрация завода представила следственным органам Яйского РОВД прямо-таки розовую характеристику на подсудимую Пиманову. Суд к этой характеристике отнесся критически. Это и не мудрено: администрация практически не знала подсудимую. А ведь всего за несколько месяцев до поступления на завод Пиманова была освобождена по акту амнистии из следственных изоляторов Красноярского края.

Занимая материально-ответственную должность в орсе Восточно-Сибирской железной дороги в Ачинске Красноярского края, Пиманова на протяжении длительного времени совершала хищения государственного имущества путем присвоения и злоупотребления своим служебным положением, причинив там ущерб государству на несколько тысяч рублей.

А. ШЛЯХТИН,

помощник прокурора Яйского района.

р. п. Яя.

«ПАНОРАМА» № 41

В сегодняшнем выпуске еженедельника «Панорама» опубликованы: подборка объявлений учебных заведений «Куда пойти учиться», большая реклама отдела ГАИ УВД Кемеровского облисполкома о Всесоюзном смотре безопасности дорожного движения, программа предстоящих телевизионных передач. Есть в еженедельнике очередные кроссворд, задача-рисунок и викторина, информации под рубрикой «Коллекции», советы по хозяйству, частные объявления читателей.

ОТЗОВИТЕСЬ!

Давно и безуспешно разыскиваю фронтовых друзей, с которыми прошел дорогами войны в составе 104-го отдельного зенитно-артиллерийского дивизиона 105-й стрелковой дивизии. Знаю, что многие, как Аксенов Серафим Васильевич, были из Кемерова. Напишите, друзья, по адресу: 430000, Саранск Мордовской АССР, ул. Московская, 42-21, бывшему заместителю командира дивизиона Удалову А. Т.

ПОГОДА

Гидрометбюро сообщает:

10 октября ожидается переменная облачность без осадков, ветер северо-западный, 7—12 метров в секунду. Температура от одного градуса мороза до четырех тепла. Утром местами туман.

Вторая страница сегодняшнего номера сменная.

Редактор Н. А. БУРЫМ.

Юридическая консультация

КАК НАКАЗАТЬ ПРОГУЛЬЩИКА?

Какая ответственность наступает за нарушение трудовой дисциплины?

Яшкинский район.

А. КАЙГОРОДОВА.

СОБЛЮДАТЬ дисциплину труда — конституционная обязанность каждого гражданина СССР. Типовыми правилами внутреннего трудового распорядка предприятий, учреждений, организаций установлено, что рабочие и служащие должны сознательно и добросовестно выполнять свои трудовые обязанности, соблюдать дисциплину труда, бережно относиться к народному добру, выполнять нормы выработки, не допускать брака в работе. Неисполнение или ненадлежащее исполнение по вине работника возложенных на него трудовых обязанностей влечет за собой наложение дисциплинарного взыскания или применение мер общественного воздействия.

За нарушение трудовой дисциплины администрация вправе применить к рабочему или служащему одно из следующих взысканий: замечание, выговор, строгий выговор, перевод на нижеоплачиваемую работу на срок до трех месяцев или смещение на низшую должность на тот же срок, увольнение.

Особо выделяется ответственность рабочих и служащих за прогул или появление на работе в нетрезвом состоянии. За эти нарушения администрация имеет право применить любое из перечисленных взысканий, либо лишить процентной надбавки за выслугу лет на срок до трех месяцев, либо снизить единовременное вознаграждение за выслугу лет (за стаж работы по специальности на данном предприятии).

Для некоторых категорий работников законодательством, например, уставами о дисциплине работников, занятых на работах в особо опасных подземных условиях, для работников железнодорожного транспорта установлен более широкий перечень дисциплинарных взысканий. Перевод на нижеоплачиваемую работу или смещение на низшую должность как мера дисциплинарного взыскания допускается лишь с учетом специальности (профессии). Однако в отношении лиц, подпадающих под действие устава о дисциплине работников, занятых в особо опасных подземных условиях, при отсутствии такой работы допускается перевод на работу, аналогичную основной профессии (специальности). Срок перевода не может превышать трех месяцев.

Увольняют за систематическое нарушение трудовой дисциплины, если к работнику ранее применялись меры дисциплинарного или общественного взыскания, а также за прогул или появление на работе в нетрезвом состоянии.

Нередко к нарушителям трудовой дисциплины (прогульщикам) применяются такие меры воздействия, как лишение производственной премии (полностью или частично), вознаграждения по итогам годовой работы предприятия, перенесение очередности на квартиру, отпуска на неблагоприятное время, лишение льготных путевок в дома отдыха и санатории. Поскольку эти меры не являются дисциплинарными взысканиями, то одновременное их применение не противоречит закону.

Действующим законодательством определен порядок наложения дисциплинарных взысканий. Прежде чем наказать, от нарушителя надо затребовать объяснения. Взыскание может быть наложено не позднее одного месяца со дня обнаружения проступка и шести месяцев со дня его совершения. Объявляется оно в приказе и сообщается работнику под расписку в трехдневный срок.

Работник, оспаривающий правильность наложения взыскания, может обратиться с жалобой в комиссию по трудовым спорам, ФЗМК и народный суд.

Администрация вместо применения дисциплинарного взыскания может передать материал о нарушении трудовой дисциплины на рассмотрение товарищеского суда или общественной организации.

В. КОРОТКИХ,

юрисконсульт облсовпрофа.

г. Кемерово.

Адрес редакции и издательства: 650630, ГСП, г. Кемерово-99, ул. Ноградская, 3. Телефоны: приемной редактора 6-69-74, заместителей редактора 6-65-74, 6-70-82, ответственного секретаря 6-68-81, зам. ответственного секретаря 6-65-63, отделов редакции: партийной жизни 6-61-83 и 6-02-08, пропаганды 6-66-73, 6-44-22, Советов народных депутатов 6-64-84 и 6-44-84, тяжелой индустрии 6-69-44, 9-51-02, 6-02-00, химической и легкой промышленности 6-65-86, 6-38-49, сельского хозяйства 6-67-82 и 6-90-71, культуры 6-62-01, 6-47-44, строительного 6-67-46 и 6-02-00, писем и рабселькоров 6-90-52, 6-78-97, 6-87-68, 6-60-7, информации и спорта 6-82-61, 9-58-76, 6-62-37, еженедельника «Панорама» 6-63-02, объявлений 6-68-72, фотокорреспондентов 6-90-63, приема информации 6-88-85, общественной приемной 6-66-52, бухгалтерии 6-89-53, директора издательства 6-69-23. Собственные корреспонденты: в Новокузнецке — 7-02-04, Прокопьевске — 2-17-34, Междуреченске 2-00-76, Белове — 2-29-27, Юрге — 2-06-09, Мариинске — 31-20.

ОП 22079. Типография издательства «Кузбасс». Индекс 51901. 1 Заказ № 234.